

ព្រះរាជាណាចក្រកម្ពុជា
ជាតិ សាសនា ព្រះមហាក្សត្រ



របាយការណ៍ប្រចាំឆ្នាំ ២០១៩



ANNUAL REPORT 2019

ក្រាហ្វិក ស្តីពីស្ថិតិអតិថិជន រដ្ឋភាគចាប់ពីឆ្នាំ២០០២ ដល់ឆ្នាំ២០១៩
និងវិធានការឆ្នាំ២០១៩

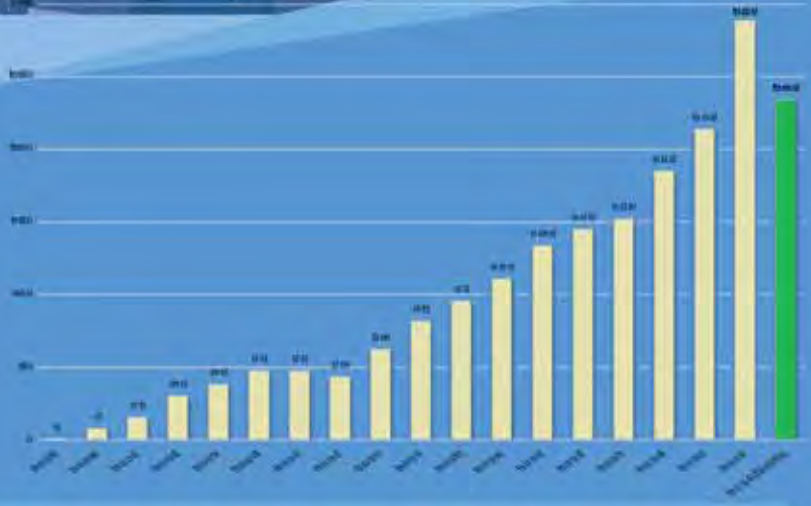

Your Convenience and Efficiency Are Our Primary Concerns

ក្រុមហ៊ុនព្រះមហាក្សត្រកម្ពុជា
Listed Company

របាយការណ៍ប្រចាំឆ្នាំ២០១៩

(គិតត្រឹមថ្ងៃទី៣១ ខែធ្នូ ឆ្នាំ២០១៩)

របស់ក្រុមហ៊ុនស្វយ័តភ្នំពេញ

ទស្សនវិស័យ និងបេសកកម្ម

ទស្សនវិស័យ

- ទស្សនវិស័យរបស់ ក. ស. ភ. គឺរក្សាភាពជាអ្នកគ្រប់គ្រងក្នុងអាជីវកម្មដឹកជញ្ជូនតាមដងទន្លេមេគង្គ និងដើរតួនាទីជាបណ្តាញដឹកជញ្ជូនតាមផ្លូវទឹកប្រកបដោយប្រសិទ្ធភាព សមត្ថភាព និងតម្លាភាព ដើម្បីភ្ជាប់ទំនាក់ទំនងជាមួយដៃគូពាណិជ្ជកម្មក្រៅប្រទេស។

បេសកកម្ម

- បេសកកម្មរបស់ ក. ស. ភ. គឺគ្រប់គ្រង អភិវឌ្ឍ ធ្វើប្រតិបត្តិការហេដ្ឋារចនាសម្ព័ន្ធដែ និងបម្រើ សេវាកម្មចម្បង និងសេវាកម្មពាក់ព័ន្ធដទៃទៀត ដើម្បីធានាឱ្យមាននិរន្តរភាពនៃការលូតលាស់ផ្នែកសេដ្ឋកិច្ច និងការរីកចម្រើនក្នុងសង្គមជាតិទាំងមូល។

ព័ត៌មានហិរញ្ញវត្ថុសង្ខេប

១. ក្រាហ្វិកអំពីព័ត៌មានហិរញ្ញវត្ថុសង្ខេប និងកម្មសិទ្ធិភាព ភាគហ៊ុនិកធម្មតា

១.១. ព័ត៌មានហិរញ្ញវត្ថុសង្ខេប

បរិយាយ		ឆ្នាំ២០១៩	ឆ្នាំ២០១៨	ឆ្នាំ២០១៧
ស្ថានភាពហិរញ្ញវត្ថុ (ពាន់រៀល)				
ទ្រព្យសកម្មសរុប		៨១៧.៥៤២.៩៤៨	៧៥១.៨៨៦.៧០៥	៦៨០.៤៦០.៤៥៩
បំណុលសរុប		១៩៨.៥៤០.៩៥២	១៨៥.៥០០.៥៧៧	១៤០.១៥៩.១៥០
មូលធនសរុប		៦១៩.០០១.៩៩៦	៥៦៦.៣៨៦.១២៨	៥៤០.៣០១.៣០៩
លទ្ធផលហិរញ្ញវត្ថុ (ពាន់រៀល)				
		ឆ្នាំ២០១៩	ឆ្នាំ២០១៨	ឆ្នាំ២០១៧
ចំណូលសរុប		១១០.១៧៤.៣៣០	៨៣.៨២៤.២៤៤	៧៦.២៧៣.៧១៧
ចំណេញ/(ខាត) មុនបង់ពន្ធ		៥៨.៣៤៤.៣០៦	៣១.០៧៤.៩២៥	២៥.០១២.១៩២
ចំណេញ/(ខាត) សុទ្ធក្នុងការិយបរិច្ឆេទ		៤៦.៨០៦.២៤៤	៣២.៧៦៧.៤៨៦	២១.៦៨៨.៦១៤
លទ្ធផលលម្អិតក្នុងការិយបរិច្ឆេទ		៤៧.១៧៣.០៧៦	៣២.៩១៣.៧២៥	២១.៥៧៨.១៦៩
អនុបាតហិរញ្ញវត្ថុ				
		ឆ្នាំ២០១៩	ឆ្នាំ២០១៨	ឆ្នាំ២០១៧
អនុបាតសាធនភាព (ភាគរយ)		៣០,១៣	២៤,២០	២៣,៧៥
អនុបាតសន្ទនីយភាព	អនុបាតចរន្ត (ចំនួនដង)	៤,១៧	៤,៨៤	២,៨៦
	អនុបាតចរន្តលឿន (ចំនួនដង)	៤,១៧	៤,៨៤	២,៨៦
		ឆ្នាំ២០១៩	ឆ្នាំ២០១៨	ឆ្នាំ២០១៧
អនុបាតចំណេញភាព	អនុបាតចំណេញធៀបនឹងទ្រព្យសកម្ម (ភាគរយ)	៥,៧៧	៤,៣៨	៣,១៧
	អនុបាតចំណេញធៀបនឹងមូលធន(ភាគរយ)	៧,៦២	៥,៨១	៣,៩៩
	អនុបាតគម្លាតចំណេញដុល (ភាគរយ)	៦៨,៤៣	៦៥,០៩	៦៥,៧៤
	អនុបាតគម្លាតចំណេញភាព (ភាគរយ)	៤២,៨២	៣៩,២៧	២៨,២៩
	ចំណេញក្នុងមួយឯកតាមូលបត្រកម្មសិទ្ធិ (រៀល)	២.២៨០,៦២	១.៥៩១,២៤	១.០៤៣,២១
អនុបាតលទ្ធភាពសងការប្រាក់ (ចំនួនដង)		១៥,៥០	៨,០៩	៦,៤២
ភាគលាភក្នុងមួយឯកតាមូលបត្រកម្មសិទ្ធិ (រៀល)		-	១៨៧,៤២	១៦៩,៨៦

១.២ ក្រាហ្វិកអំពីព័ត៌មានហិរញ្ញវត្ថុសង្ខេប (គិតត្រឹមថ្ងៃ៣១ ខែធ្នូ ឆ្នាំ២០១៩)

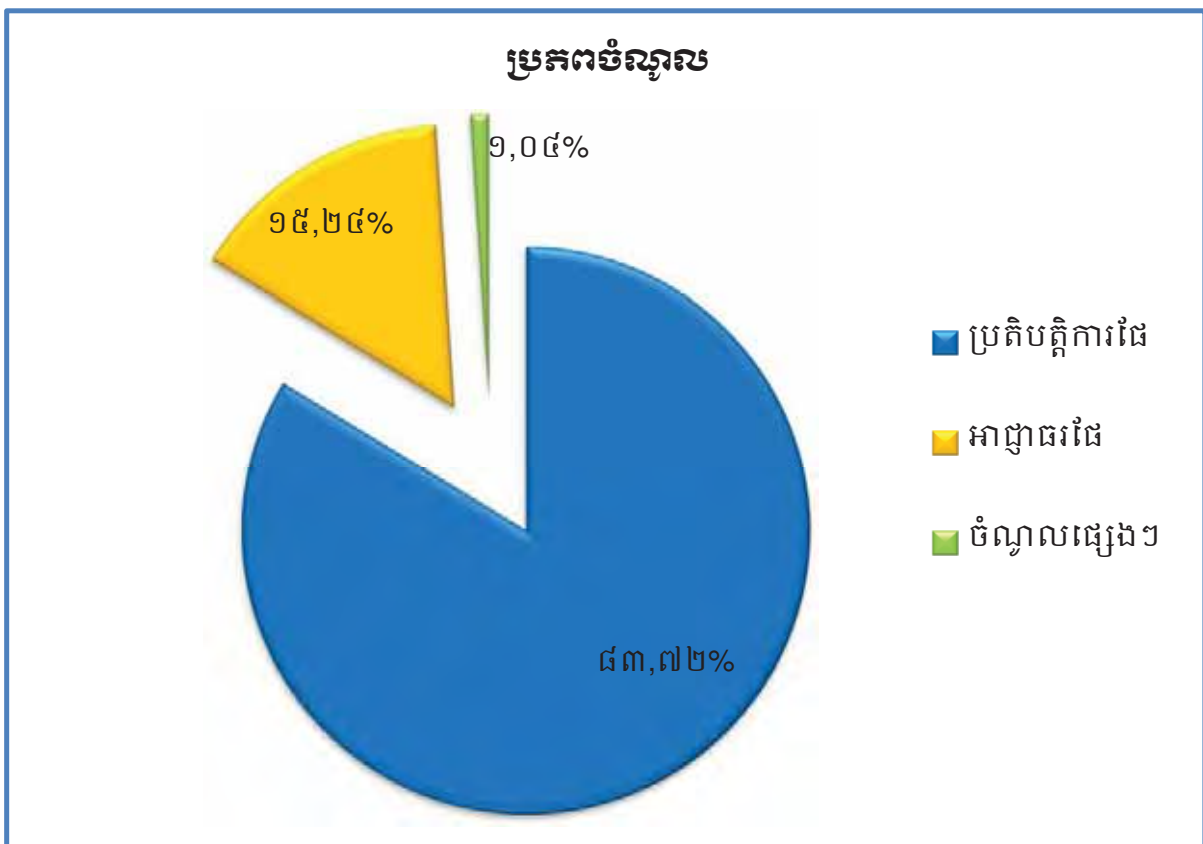
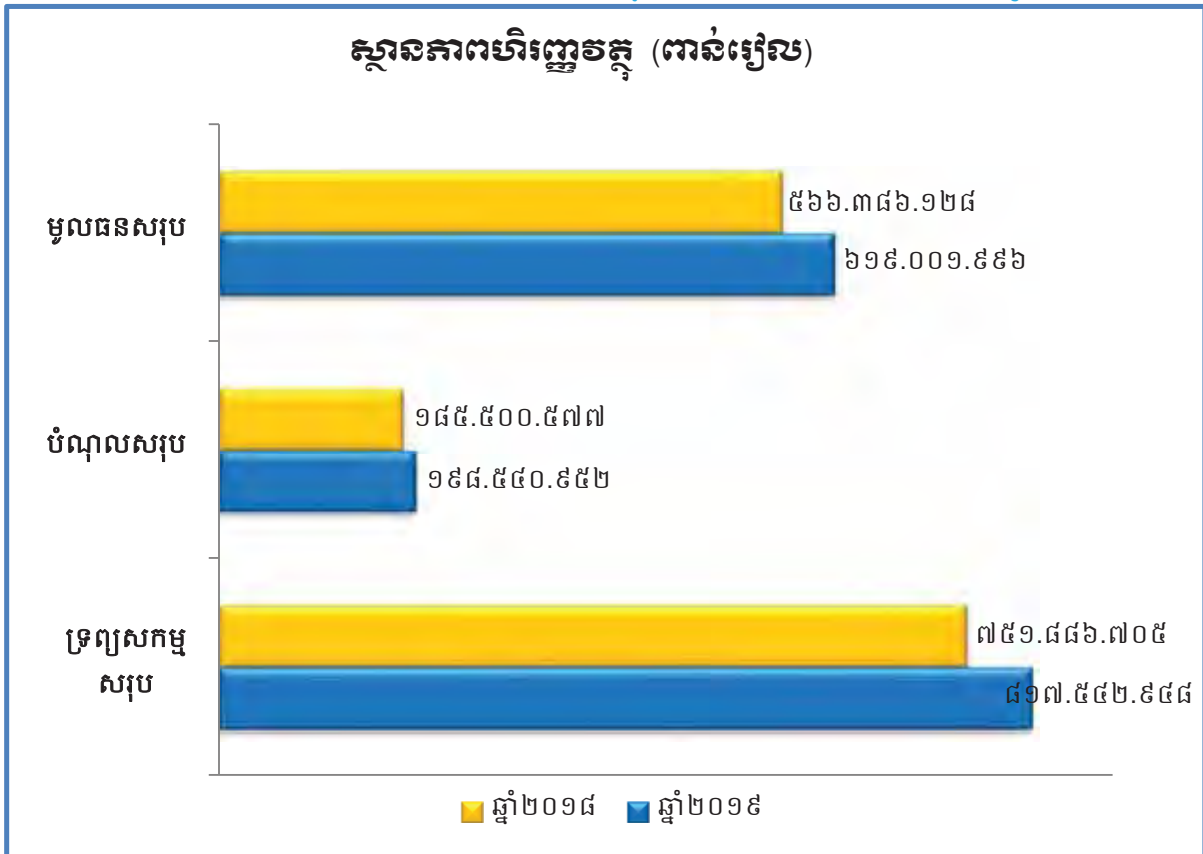

**ការបែងចែកប្រភេទចំណូលធៀបនឹងចំណូលសរុបពី
ផលអាជីវកម្ម និងសេវាកម្ម**

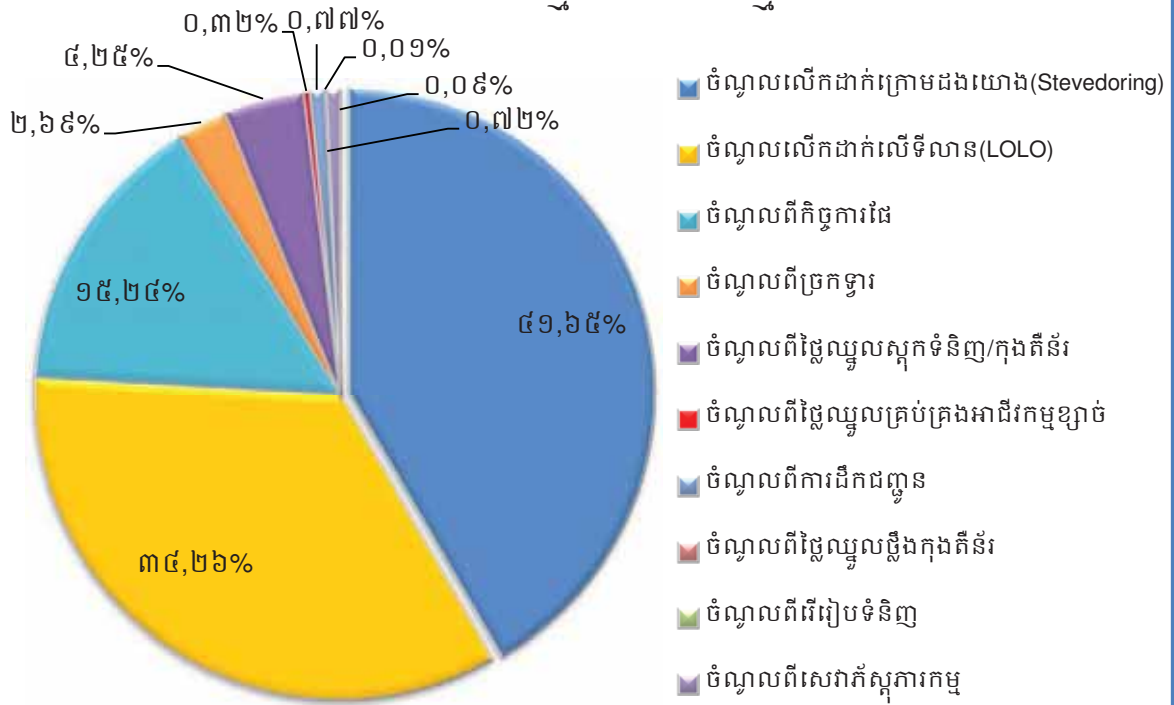

ប្រាក់ចំណេញសម្រាប់ឆ្នាំ ២០១៩ (ពាន់រៀល)

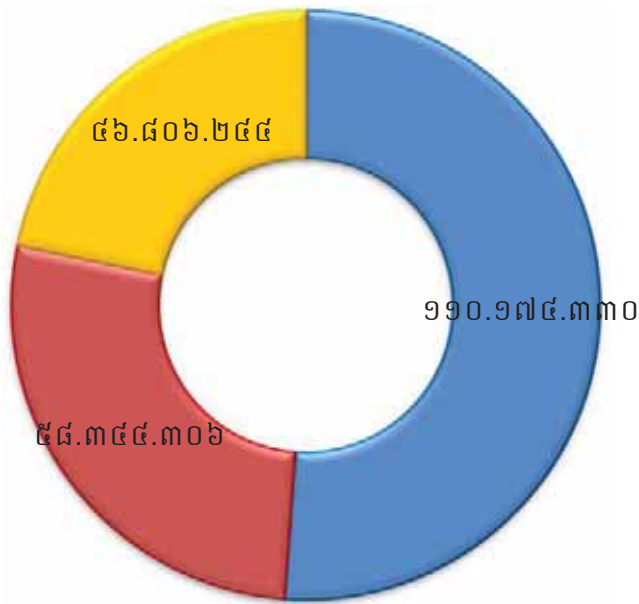

■ ចំណូលសរុប
 ■ ប្រាក់ចំណេញមុនបង់ពន្ធ
 ■ ប្រាក់ចំណេញក្នុងការិយបរិច្ឆេទ

ប្រាក់ចំណេញសម្រាប់ ឆ្នាំ២០១៩ ធៀបនឹងផែនការ ឆ្នាំ២០១៩ (ពាន់រៀល)

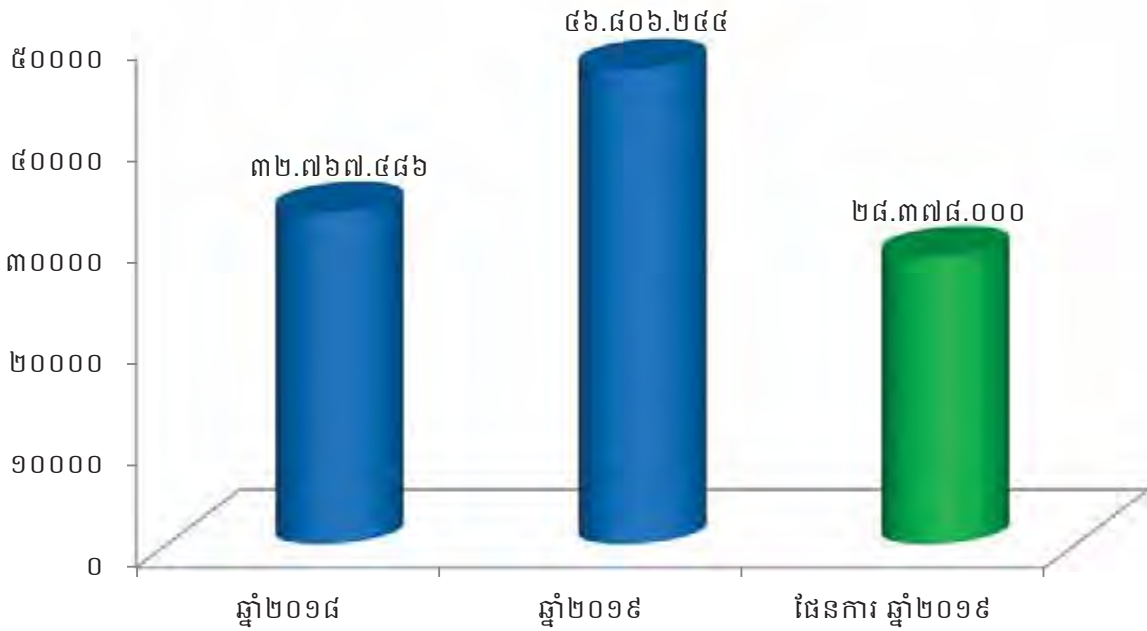

ប្រាក់ចំណេញតាមបណ្តាឆ្នាំនីមួយៗ ចាប់ពីឆ្នាំ ២០១៥ ដល់ឆ្នាំ ២០១៩ និងផែនការឆ្នាំ២០១៩ (ពាន់រៀល)

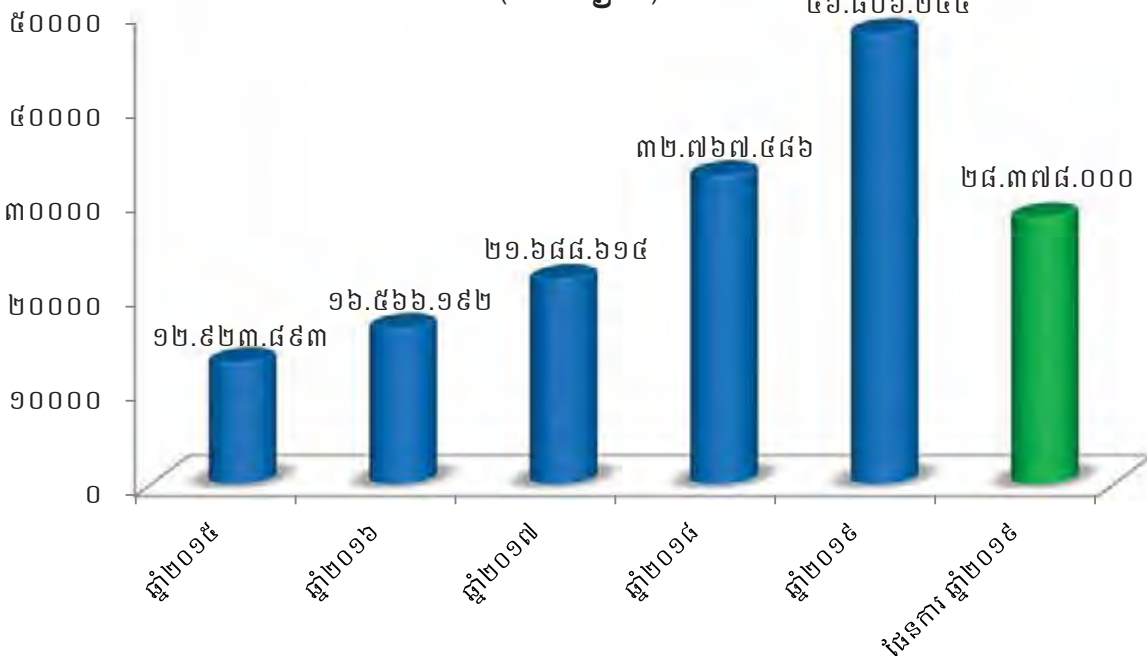

១.៣ កម្មសិទ្ធិភាព ភាគហ៊ុនិកធម្មតា (គិតត្រឹមថ្ងៃ៣១ ខែធ្នូ ឆ្នាំ២០១៩)

ភាគហ៊ុន	ចំនួនភាគហ៊ុន	កម្មសិទ្ធិភាព
ភាគហ៊ុនប្រភេទ("គ")		
១. រដ្ឋ តំណាងដោយ (ស.ហ.វ.)	៩៣.៧៦៩.១២០	១០០%
ភាគហ៊ុនធម្មតា (ប្រភេទ "ខ")		
១. រដ្ឋ តំណាងដោយ (ស.ហ.វ.)	១៦.៥៤៧.៤៩២	៨០%
ភាគហ៊ុនធម្មតា (ប្រភេទ "ក")		
១. ESOP	២៥៨.៨៦៣	១,២៥%
២. ភាគហ៊ុនិកឯកជន	៣.៨៧៨.០១០	១៨,៧៥%
សរុបភាគហ៊ុនធម្មតា(ប្រភេទ "ក")	៤.១៣៦.៨៧៣	២០%

* ភាគហ៊ុនធម្មតា សរុប (២០.៦៨៤.៣៦៥ភាគហ៊ុន)។

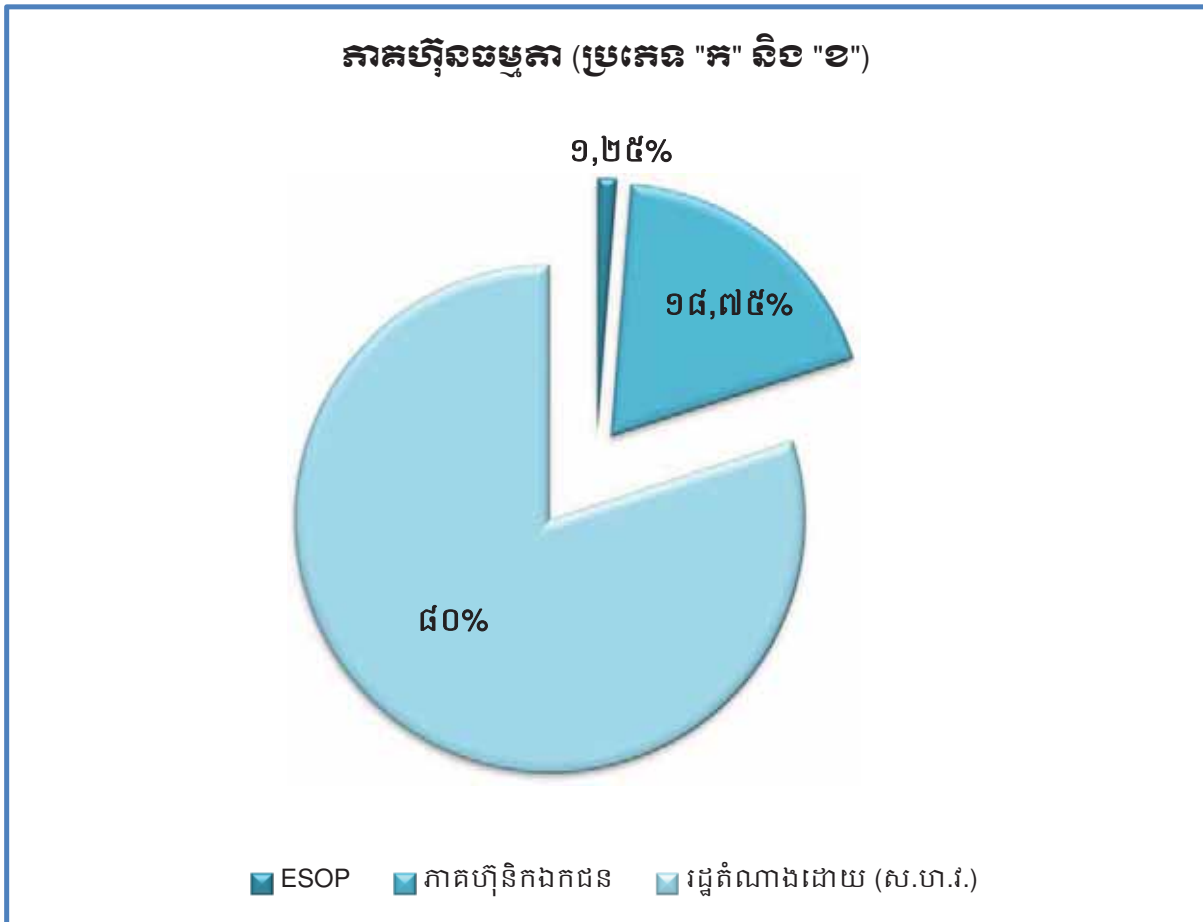

**តម្លៃជួញដូរភាគហ៊ុនជាមធ្យម (គតជាប្រៀប) និងបរិមាណជួញដូរជាមធ្យម
(ភាគហ៊ុន) នៃភាគហ៊ុនប្រភេទ ក**

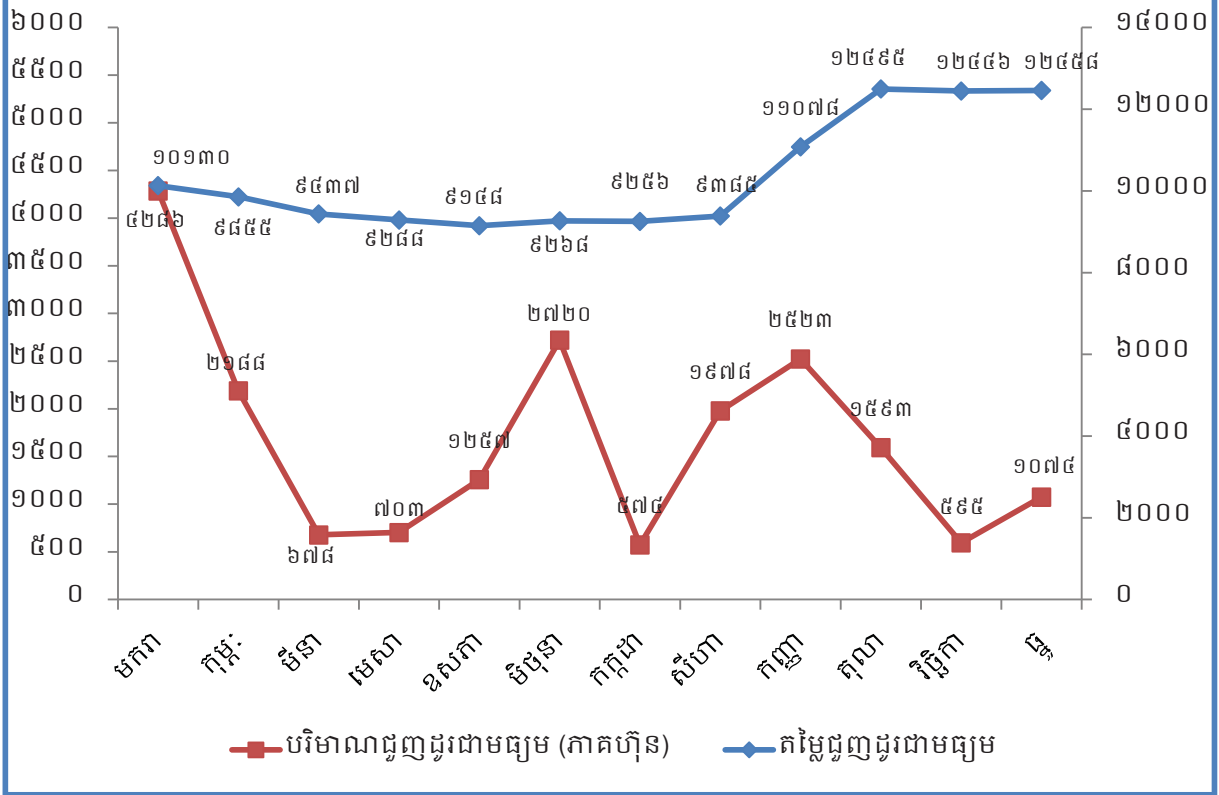

២. ស្ថិតិប្រចាំឆ្នាំសង្ខេបពីលទ្ធផលប្រតិបត្តិការ (គិតត្រឹមថ្ងៃ៣១ ខែធ្នូ ឆ្នាំ២០១៩)

ស្ថិតិនាវាជីកទំនិញឆ្លងកាត់ ក.ស.ភ.

ឯកតា (គ្រឿង)

បរិយាយ	ឆ្នាំ២០១៩	ឆ្នាំ២០១៨	ឆ្នាំ២០១៧
នាវាសាឡង់អន្តរជាតិ	១.៧១៥	១.៣៩៨	១.០៨៣
នាវាប្រេង	៦៥៥	៥៦៨	៥២២
នាវាកម្ពុជា	៣៩	៥៧	៧១
សាឡង់កម្ពុជា	០	០	០
សរុប	២.៤០៩	២.០២៣	១.៦៧៦

ស្ថិតិកុងតឺន័រឆ្លងកាត់ ក.ស.ភ.

ឯកតា (ជីអ៊ីយូ)

បរិយាយ	ឆ្នាំ២០១៩	ឆ្នាំ២០១៨	ឆ្នាំ២០១៧	
នាំចូល	គ្មានទំនិញ	៥៨.០១៤	៤១.៩៣៥	៣២.៦១៤
	មានទំនិញ	៧៦.១៣៦	៦០.៤២៤	៥៦.៨៩៥
សរុបនាំចូល		១៣៤.១៥០	១០២.៣៥៩	៨៩.៥០៩
នាំចេញ	គ្មានទំនិញ	២១.៨៨៤	១៩.៨៥៧	១៥.២០៧
	មានទំនិញ	១២៥.០១១	៩១.៣៥៥	៨០.០៨៩
សរុបនាំចេញ		១៤៦.៨៩៥	១១១.២១២	៩៥.២៩៦
សរុប		២៨១.០៤៥	២១៣.៥៧១	១៨៤.៨០៥

ស្ថិតិនាវាទេសចរណ៍អន្តរជាតិឆ្លងកាត់ ក.ស.ភ.

បរិយាយ	ឆ្នាំ២០១៩	ឆ្នាំ២០១៨	ឆ្នាំ២០១៧	
នាវាទេសចរណ៍អន្តរជាតិ	អ្នកដំណើរ(នាក់)	៣២.៣០០	៣១.៨៩០	២៦.៧១៥
	នាវា(ជើង)	៧៨៩	៧៤៥	៦២៣

សមាសភាពក្រុមប្រឹក្សាភិបាល



ឯកឧត្តម ហ្វឺ ចាវី
ប្រធានក្រុមប្រឹក្សាភិបាល
 និច្ចាធិការក្រុមហ៊ុន ក.ស.ភ.



ឯកឧត្តម ស៊ុន បេនា
សមាជិកក្រុមប្រឹក្សាភិបាល
 គំណាចក្រស្ថាបនាសាធារណៈ និងដឹកជញ្ជូន



ឯកឧត្តម កែន សឿន
សមាជិកក្រុមប្រឹក្សាភិបាល
 គំណាចក្រស្ថាបនាសេដ្ឋកិច្ច និងហិរញ្ញវត្ថុ



ឯកឧត្តម ម៉ែន សុវិថា
សមាជិកក្រុមប្រឹក្សាភិបាល
 គំណាចក្រស្ថាបនាពាណិជ្ជកម្ម



លោក ហ្វឺ អៃនៃ
សមាជិកក្រុមប្រឹក្សាភិបាល
 អគ្គនាយកដ្ឋាន



លោក ឌឹត សុវណ្ណ
សមាជិកក្រុមប្រឹក្សាភិបាល
 អគ្គនាយកដ្ឋានប្រតិបត្តិការកិច្ចការក្រៅ



លោក យ៉ឹម ចៀន
សមាជិកក្រុមប្រឹក្សាភិបាល
 គំណាចនិយោជិត ក.ស.ភ.

សេចក្តីថ្លែងរបស់អគ្គនាយក និងជាប្រធានក្រុមប្រឹក្សាភិបាល

សម្រាប់ការអនុវត្តឆ្នាំ២០១៩ ចំណូលសរុបពីផលអាជីវកម្ម និងសេវាកម្មមានចំនួន ១១០.១៧៤.៣៣០ ពាន់រៀល (២៧.១៩០.១១១ដុល្លារអាមេរិក) សម្រេចបាន ១១៩,៩៤% នៃការគ្រោងផែនការឆ្នាំ២០១៩ បើធៀបនឹងការអនុវត្តឆ្នាំ២០១៨ កើនឡើងចំនួន ២៦.៣៥០.០៨៦ពាន់រៀល (៦.៤៦៧.១៨៣ដុល្លារអាមេរិក) ឬស្មើនឹង ៣១,៤៣%។ ចំណែកប្រាក់ចំណេញសុទ្ធក្នុងការិយបរិច្ឆេទមានសរុបចំនួន ៤៦.៨០៦.២៤៤ ពាន់រៀល (១១.៥៥១.៣៩៣ដុល្លារអាមេរិក) សម្រេចបាន ១៦៤,៩៤% នៃការគ្រោងផែនការឆ្នាំ២០១៩ និងធៀបនឹងឆ្នាំ២០១៨ កើនឡើងចំនួន ១៤.០៣៨.៧៥៨ពាន់រៀល (៣.៤៥០.៦៥៥ដុល្លារអាមេរិក) ឬស្មើនឹង ៤២,៨៤%។ ដោយឡែក ចំណេញក្នុងមួយឯកតាមូលបត្រកម្មសិទ្ធិក្នុងឆ្នាំ២០១៩ (basic earnings per share) គឺចំនួន ២.២៨០,៦២រៀល (០,៥៦ ដុល្លារអាមេរិក) ។

សមិទ្ធផលខាងលើអាស្រ័យដោយ ក. ស. ភ. តែងប្រកាន់ភ្ជាប់នូវការយកចិត្តទុកដាក់ក្នុងការបម្រើសេវាកម្មប្រតិបត្តិការផែនការអតិថិជនប្រកបដោយគម្លាភាព និងភាពឆាប់រហ័ស ដើម្បីឆ្លើយតបយ៉ាងមានប្រសិទ្ធភាព និងទំនុកចិត្តខ្ពស់ចំពោះតម្រូវការរបស់អតិថិជន។ ជាក់ស្តែង ក.ស.ភ. បានប្រើប្រាស់គ្រប់យន្តការតាមរយៈការពង្រឹងគុណភាពសេវាកម្ម ការពង្រីកសមត្ថភាពលើកដាក់ និងផ្ទេរផ្ទុក ការអភិវឌ្ឍហេដ្ឋារចនាសម្ព័ន្ធ ការជួសជុលថែទាំ ការងារផលធានាសាស្ត្រ និងការងារបំពាក់គ្រឿងចក្រ និងឧបករណ៍ថ្មីៗជាដើម។

គ. និសដៅការងារអនុវត្តប្រឡងរបស់ ក.ស.ភ.

- ± បន្តអនុវត្តផែនការសកម្មភាពការងារតាមផែនការដែលបានគ្រោងទុកសម្រាប់ ឆ្នាំ២០២០
- ± ធានាគុណភាព តម្លៃ គម្លាភាព ប្រសិទ្ធភាព និងភាពឆាប់រហ័ស នៃការផ្តល់សេវាកម្មជូនអតិថិជន
- ± ពង្រីកសេវាកម្ម និងអាជីវកម្មដែលមានស្រាប់ ឱ្យមានលក្ខណៈកាន់តែទូលំទូលាយ និងបង្កើតឱ្យមានសេវាកម្មថ្មីបន្ថែមទៀតដែលពាក់ព័ន្ធនឹងវិស័យកំពង់ផែ និងភ័ស្តុភារកម្ម
- ± ពង្រឹងការអភិវឌ្ឍសមត្ថភាពស្ថាប័ន និងបុគ្គលិក ដើម្បីឆ្លើយតបនឹងការវិវឌ្ឍរបស់អង្គការស្របទៅនឹងការផ្លាស់ប្តូរចរន្តការបន្ថែម និងការផ្តល់សេវាប្រកបដោយប្រសិទ្ធភាព
- ± ពង្រឹងកិច្ចសហប្រតិបត្តិការភាពជាដៃគូយុទ្ធសាស្ត្រ ជាមួយបណ្តាកំពង់ផែក្នុងតំបន់ និងបណ្តាកំពង់ផែដទៃទៀតនៅលើពិភពលោក
- ± បង្កើនឧត្តមភាពប្រកួតប្រជែងដោយស្មោះត្រង់ ជាមួយកំពង់ផែក្នុង និងក្រៅប្រទេស
- ± ខិតខំ និងបន្តផ្តោតការយកចិត្តទុកដាក់លើការធ្វើទំនើបកម្មប្រតិបត្តិការផែ ឱ្យស្របតាមស្តង់ដារ និងប្រព័ន្ធបច្ចេកវិទ្យា
- ± ចូលរួមក្នុងសកម្មភាពសង្គម និងសហគមន៍មូលដ្ឋាន។

ខ. ការអនុវត្តការងាររបស់ក្រុមប្រឹក្សាភិបាល

សម្រាប់ឆ្នាំ២០១៩ ក.ស.ភ. បានរៀបចំកិច្ចប្រជុំក្រុមប្រឹក្សាភិបាលចំនួន ៦លើក ដូចខាងក្រោម៖

១. កិច្ចប្រជុំក្រុមប្រឹក្សាភិបាល លើកទី១៨ អាណត្តិទី៦ ថ្ងៃទី៤ ខែមីនា ឆ្នាំ២០១៩

- បានពិនិត្យ និងសម្រេចឱ្យ ក. ស. ក. ជួលបន្តនូវដីដែលបានជួលពីក្រុមហ៊ុន ហ្គ្រីន ក្រេដ ឱ្យទៅដៃគូសហការវិនិយោគរបស់ ក. ស. ក. ដោយត្រូវជូនដំណឹងទៅក្រុមហ៊ុន ហ្គ្រីន ក្រេដ អំពីការជួលបន្តនេះ
- បានសម្រេចអនុញ្ញាតឱ្យ ក. ស. ក. ចុះអនុស្សរណៈនៃការយោគយល់គ្នា (MOU) ជាមួយក្រុមហ៊ុន Infunde Development Pte. Ltd. ដើម្បីសហការគ្នាធ្វើសមិទ្ធិសិក្សាលើគម្រោងអភិវឌ្ឍឃ្នាំងក្រដាត
- បានសម្រេចលើការរៀបចំ និងដំណើរការមហាសន្និបាតភាគហ៊ុនិកលើកទី៤ ឆ្នាំ២០១៩ របស់ ក. ស. ក. ដែលមានដូចខាងក្រោម ៖
 - កាលបរិច្ឆេទប្រារព្ធមហាសន្និបាតភាគហ៊ុនិកលើកទី៤ ៖ ថ្ងៃទី២៣ ខែមេសា ឆ្នាំ២០១៩
 - កាលបរិច្ឆេទកំណត់ទុក (Record Date) ៖ ថ្ងៃទី៣ ខែមេសា ឆ្នាំ២០១៩
 - ទីកន្លែងនៃមហាសន្និបាតភាគហ៊ុនិកលើកទី៤ ៖ ទីស្នាក់ការកណ្តាល (ចំណុចផែថ្ម TS៣) ដែលមានអាសយដ្ឋានស្ថិតនៅអគារលេខ ៦៤៩ វិថីព្រះស៊ីសុវត្ថិ សង្កាត់ស្រះចក ខណ្ឌដូនពេញ រាជធានីភ្នំពេញ
 - របៀបវារៈនៃមហាសន្និបាតភាគហ៊ុនិកលើកទី៤ មាន ទី១. របាយការណ៍ស្តីពីលទ្ធផលការងារប្រចាំឆ្នាំ២០១៨, ទី២. ការលើកទិសដៅការងារអនុវត្តបន្តឆ្នាំ២០១៩ និង ទី៣. ការបោះឆ្នោតជ្រើសរើសអភិបាលឯករាជ្យ និងអភិបាលមិនប្រតិបត្តិតំណាងភាគហ៊ុនិកឯកជន សម្រាប់អាណត្តិទី៧ នៃក្រុមប្រឹក្សាភិបាល ក. ស. ក.។
- បានពិនិត្យ និងសម្រេចកំណត់លក្ខខណ្ឌ និងគុណវុឌ្ឍិ សម្រាប់ជ្រើសរើសបេក្ខជនឈរឈ្មោះជាអភិបាលឯករាជ្យ និងអភិបាលមិនប្រតិបត្តិតំណាងភាគហ៊ុនិកឯកជន ព្រមទាំងបានសម្រេចកំណត់យកចំនួនភាគរយ នៃការកាន់កាប់មូលបត្រនៃមូលបត្រកម្មសិទ្ធិសុរុបរបស់ភាគហ៊ុនិក ដែលមានសិទ្ធិឈរឈ្មោះ ឬចាត់អ្នកតំណាងឱ្យឈរឈ្មោះជាបេក្ខជនអភិបាលមិនប្រតិបត្តិតំណាងភាគហ៊ុនិកឯកជន គឺចំនួនយ៉ាងតិច ១% ឡើងទៅ
- បានសម្រេចអនុញ្ញាតជាគោលការណ៍ឱ្យ ក. ស. ក. សហការជាមួយក្រុមហ៊ុន GASG (Cambodia) Co., Ltd. សិក្សាលម្អិតអំពីគម្រោងបង្កើតប្រព័ន្ធគ្រប់គ្រងចលនា និងតាមដានរថយន្តដឹកជញ្ជូនកុងតឺន័រ
- សម្រេចឯកភាពឱ្យ ក. ស. ក. ជួលសេវាប្រឹក្សារបស់ជំនាញការក្នុងការសិក្សាអំពីលទ្ធភាពកាត់បន្ថយតម្លៃសេវារបស់ ក. ស. ក. ដែលត្រូវចំណាយថវិកាប្រមាណ ៣០.០០០ (សាមសិបពាន់) ដុល្លារអាមេរិកគត់។

២. កិច្ចប្រជុំក្រុមប្រឹក្សាភិបាលលើកទី១៥ អាណត្តិទី៦ ថ្ងៃទី២៩ ខែមីនា ឆ្នាំ២០១៩

- បានពិនិត្យ និងអនុម័តរបាយការណ៍ស្តីពីលទ្ធផលការងារ របស់ ក. ស. ក. ប្រចាំឆ្នាំ២០១៨
- បានអនុម័តរបាយការណ៍ហិរញ្ញវត្ថុ សម្រាប់ការិយបរិច្ឆេទ ២០១៨ ដែលបានធ្វើសវនកម្មដោយសវនករឯករាជ្យ BDO
- បានពិនិត្យ និងសម្រេចលើការបែងចែកបើកប្រាក់ផ្ទៃក្នុងសរសើរជូនដល់វិនិយោគី ក. ស. ក. ព្រមទាំងការបែងចែកប្រាក់ចំណេញចូលមូលនិធិនានាប្រចាំឆ្នាំ២០១៨ និងការបែងចែក

ភាគលាភជូនភាគហ៊ុននិក ដែលកាន់កាប់ភាគហ៊ុនមានសិទ្ធិបោះឆ្នោតប្រភេទ 'ក' និង ប្រភេទ 'ខ' ប្រចាំឆ្នាំ ២០១៨

- បានពិនិត្យ និងសម្រេចឯកភាពជ្រើសរើសយកបេក្ខជនឈរឈ្មោះជាអភិបាលឯករាជ្យចំនួន ទាំង ៥ រូប និងបេក្ខជនឈរឈ្មោះជាអភិបាលមិនប្រតិបត្តិតំណាងភាគហ៊ុនិក ចំនួនទាំង ២រូប ដើម្បីឈរឈ្មោះបោះឆ្នោតក្នុងមហាសន្និបាតភាគហ៊ុនិក លើកទី៤ របស់ ក. ស. ភ. នៅថ្ងៃ ទី២៣ ខែមេសា ឆ្នាំ២០១៩
- បានពិនិត្យ និងសម្រេចឱ្យ ក. ស. ភ. ធ្វើការកែសម្រួលបញ្ជុះតម្លៃសេវាកម្មមួយចំនួន ដើម្បីរួម ចំណែកក្នុងការកាត់បន្ថយតម្លៃដឹកជញ្ជូន និងភ័ស្តុភារកម្ម សំដៅសម្រួលដល់ការធ្វើធុរកិច្ច និង ការធ្វើពាណិជ្ជកម្មនៅក្នុងប្រទេសកម្ពុជា។

៣. កិច្ចប្រជុំក្រុមប្រឹក្សាភិបាលលើកទី១៦ អាណត្តិទី៦ នៅថ្ងៃទី៣១ ខែឧសភា ឆ្នាំ២០១៩

- ពិនិត្យ និងសម្រេចលើការចុះកិច្ចសន្យាស្តីពី ការផ្គត់ផ្គង់រថស្នូច FCC ម៉ាក Liebherr ចំនួន ៣ គ្រឿង និងការសាងសង់ទីតាំងសម្រាប់ដំឡើងរថស្នូច FCC នៅលើទីតាំងចំនួន ៣កន្លែង (LM១៧, Km៦, និង UM២)
- បានពិនិត្យ និងសម្រេចឱ្យ ក. ស. ភ. ធ្វើការអភិវឌ្ឍចំណតផែនទ្រូបិទ (UM២) ដោយខ្លួនឯង ក្នុងក្របខ័ណ្ឌនៃការអនុវត្តកិច្ចសន្យាជួលដីឱ្យក្រុមហ៊ុនចៀន ឈឹង ថៃ គ្រប ចុះថ្ងៃទី២៩ ខែមិថុនា ឆ្នាំ២០១៨
- បានពិនិត្យ និងសម្រេចលើការនាំចេញផ្លែចេកស្រស់ផ្ទុកក្នុងកុងតឺន័រត្រជាក់តាមកំណត់ផែ ស្វយ័តភ្នំពេញ ដូចខាងក្រោម-
 - គាំទ្រលើការនាំចេញកសិផលរបស់កម្ពុជា ជាពិសេសផ្លែចេកស្រស់ផ្ទុកក្នុងកុងតឺន័រត្រជាក់ តាមច្រក ក. ស. ភ.
 - អនុញ្ញាតឱ្យ ក. ស. ភ. បំពាក់ Facility បន្ថែមរួមមាន ម៉ាស៊ីនភ្លើង និងរ៉ឺម៉កដឹកកុងតឺន័រលើ កន្ទុយសណ្តោងរ៉ឺម៉កចំនួន ១២ គ្រឿង ដើម្បីបម្រើសេវាដឹកជញ្ជូនកុងតឺន័រត្រជាក់
 - បន្តជំរុញឱ្យ ក. ស. ភ. ខិតខំប្រឹងប្រែងបន្ថែមទៀត ដើម្បីឈានដល់ការចុះកិច្ចព្រមព្រៀង សហការ ជាមួយក្រុមហ៊ុននាំចេញផ្សេងៗទៀត តាមច្រក ក. ស. ភ.។

៤. កិច្ចប្រជុំក្រុមប្រឹក្សាភិបាលលើកទី១ អាណត្តិទី៧ នៅ ថ្ងៃទី៧ ខែសីហា ឆ្នាំ២០១៩

- បានសម្រេចប្រកាសទទួលស្គាល់នូវសមាសភាពនៃក្រុមប្រឹក្សាភិបាលអាណត្តិទី៧ និង លេខាធិការដ្ឋាននៃក្រុមប្រឹក្សាភិបាលអាណត្តិទី៧
- បានសម្រេចអនុម័តរបាយការណ៍ស្តីពីសកម្មភាពការងាររបស់ ក. ស. ភ. ឆមាសទី១ ឆ្នាំ២០១៩
- បានសម្រេចអនុញ្ញាតឱ្យ ក. ស. ភ. លើកសំណើសុំការពិនិត្យ និងសម្រេចពីក្រសួងអាណា- ប្យាបាលទាំងពីរ លើសំណើសុំបន្ថែមរយៈពេលនៃកិច្ចសន្យាជួលដី ICD ១០ ឆ្នាំបន្ថែមទៀត របស់ក្រុមហ៊ុន យុនណាន សេងម៉ៅ អ៊ិនវេសម៉ិន (ខេមបូឌា) ឯ.ក ដោយក្នុងនោះ តម្លៃនៃការ ជួលរយៈពេល ១០ ឆ្នាំបន្ថែមនេះ ដំឡើងចំនួន ២០% លើតម្លៃជួលក្នុងរយៈពេល ១៥ឆ្នាំចុង ក្រោយ ហើយការផ្ទេរទ្រព្យសម្បត្តិអនុវត្តតាមលក្ខខណ្ឌកំណត់ក្នុងកិច្ចសន្យាជួលដីទីលាន ស្តុកសំបកកុងតឺន័រ (ICD) ចុះថ្ងៃទី៣០ ខែធ្នូ ឆ្នាំ២០១៦។

- បានសម្រេចអនុញ្ញាតឱ្យ ក. ស. ភ លើកសំណើសុំធ្វើនិយ័តកម្មកញ្ចប់ថវិកាគម្រោងដែលមិនទាន់បានអនុវត្ត ហើយអាចទុកទៅអនុវត្តនៅឆ្នាំក្រោយ សម្រាប់យកមកទិញថវិកា TCC ចំនួន ១ គ្រឿងបន្ថែមទៀត ដំឡើងនៅចំណតដែកកុងតឺន័រ LM១៧ ក្នុងឆ្នាំ២០១៩ ដើម្បីបម្រើឱ្យប្រតិបត្តិការលើកដាក់ទំនិញ។ ចំពោះនីតិវិធីនៃការទិញថវិកា TCC ចំនួន ១ គ្រឿងនេះ ក. ស. ភ ត្រូវស្នើសុំការពិនិត្យ និងសម្រេចពីក្រសួងសេដ្ឋកិច្ច និងហិរញ្ញវត្ថុ
- បានសម្រេចអនុញ្ញាតឱ្យ ក. ស. ភ. ទិញដីចំនួន ២ ហិកតា សម្រាប់ពង្រីកហេដ្ឋារចនាសម្ព័ន្ធដំហានទី៤ នៅចំណតដែកកុងតឺន័រ LM១៧ ដោយត្រូវអនុវត្តតាមនីតិវិធីច្បាប់ជាធរមាន និងមានការឯកភាពពីក្រសួងសេដ្ឋកិច្ចនិងហិរញ្ញវត្ថុ
- បានសម្រេចលើការធ្វើពិធីកម្មអាជីវកម្មរបស់ ក. ស. ភ. ដែលពាក់ព័ន្ធនឹងការងារភ័ស្តុភារកម្មបន្ថែមលើអាជីវកម្ម/សេវាកម្មកំពង់ផែមូលដ្ឋាន
- បានទទួលប្រាប់អំពីវឌ្ឍនភាព នៃការអនុវត្តគម្រោងសាងសង់ចំណតផែនហ្វាប់ណាងថ្មីចំនួន ២ ក្នុងក្របខណ្ឌនៃកិច្ចសន្យាជួលដីរវាង ក. ស. ភ. និងក្រុមហ៊ុន ចៀន ឈឹង ថៃ គ្រុប និងអនុញ្ញាតជាគោលការណ៍ឱ្យ ក. ស. ភ. ខ្ចីប្រាក់ពីធនាគារ FTB ក្នុងអត្រាការប្រាក់ ៧% ករណីដែល ក. ស. ភ. ខ្វះសាច់ប្រាក់
- បានសម្រេចឱ្យ ក. ស. ភ. រ៉ាប់រងពន្ធប្រាក់បៀវត្ស លើប្រាក់បៀវត្សប្រចាំខែរបស់សមាជិកក្រុមប្រឹក្សាភិបាលតំណាងក្រសួងសាធារណការ និងដឹកជញ្ជូន, ក្រសួងសេដ្ឋកិច្ច និងហិរញ្ញវត្ថុ, ក្រសួងពាណិជ្ជកម្ម, អភិបាលឯករាជ្យ, អភិបាលមិនប្រតិបត្តិតំណាងភាគហ៊ុនិកឯកជន និងមន្ត្រីត្រួតពិនិត្យរដ្ឋអម ក. ស. ភ. ដោយអនុវត្តចាប់ពីខែកញ្ញា ឆ្នាំ២០១៩ តទៅ។

៥. កិច្ចប្រជុំក្រុមប្រឹក្សាភិបាលលើកទី២ អាណត្តិទី៧ នៅ ថ្ងៃទី១៤ ខែវិច្ឆិកា ឆ្នាំ២០១៩

- បានសម្រេចអនុម័តរបាយការណ៍ស្តីពីសកម្មភាពការងារអាជីវកម្ម សេវាកម្ម រយៈពេល ១០ខែ និងលទ្ធផលហិរញ្ញវត្ថុរយៈពេល ៩ខែ ដើមឆ្នាំ២០១៩
- បានសម្រេចអនុម័តផែនការអាជីវកម្ម សេវាកម្ម និងហិរញ្ញវត្ថុ ឆ្នាំ២០២០ របស់ ក. ស. ភ.
- បានសម្រេចថានឹងឱ្យក្រសួងសាធារណការ និងដឹកជញ្ជូន ខ្ចីនូវទឹកប្រាក់ចំនួន ១.០០០.០០០ (មួយលាន) ដុល្លារអាមេរិក ដើម្បីអនុវត្តការងារស្ថាបនាជ្រុងបេតុងសរសៃដែកមុខពីរ និងការងារស្ថាបនាផ្លូវបេតុងសរសៃដែកកាត់ទទឹងប្រឡាយស្ថិតនៅក្រុងតាខ្មៅ ខេត្តកណ្តាល តែស្នើសុំក្រសួង ត្រូវធ្វើសំណើទៅក្រសួងសេដ្ឋកិច្ច និងហិរញ្ញវត្ថុ ដើម្បីសុំការយល់ព្រមជាមុនសិន
- បានសម្រេចឱ្យ ក. ស. ភ. ធ្វើលិខិតតាមរយៈក្រសួងសាធារណការ និងដឹកជញ្ជូន ដើម្បីអន្តរាគមន៍ទៅក្រសួងការងារ និងបណ្តុះបណ្តាលវិជ្ជាជីវៈ ទទួលស្គាល់នូវថវិកាដែល ក. ស. ភ. បានបង់កន្លងមកទៅបេឡាជាតិរបបសន្តិសុខសង្គម (ប. ស. ស.) និងអតីតភាពរបស់បុគ្គលិក ក. ស. ភ.
- បានទទួលស្គាល់វឌ្ឍនភាពនៃការអនុវត្តគម្រោងរបស់ក្រុមហ៊ុន យុនណាន សេងមៅ អ៊ិនវេសម៉ិន (ខេមបូឌា) ឯ.ក
- បានអនុញ្ញាតឱ្យ ក. ស. ភ. អញ្ជើញតំណាងក្រុមហ៊ុនចៀន ឈឹង ថៃ គ្រុប មកបង្ហាញជូន ពីវឌ្ឍនភាពនៃគម្រោង និងផែនការទៅមុខរបស់ក្រុមហ៊ុន ជូនក្រុមប្រឹក្សាភិបាល ក. ស. ភ.
- បានឯកភាពជាឯកច្ឆន្ទលើសំណើសុំកែសម្រួលសមាសភាពនៃគណៈកម្មាធិការនានា នៃក្រុមប្រឹក្សាភិបាល ក. ស. ភ. ^៧

- បានសម្រេចឱ្យ ក. ស. ភ. បន្តពិភាក្សា និងចរចាជាមួយក្រុមហ៊ុន Infunde Development Pte. Ltd. លើគម្រោងបង្កើតឃ្នាំងត្រជាក់ (Cold Storage)
- បានសម្រេចជាឯកច្ឆន្ទដំឡើងប្រាក់លាភការបន្ថែមទៀត ជូនសមាជិកក្រុមប្រឹក្សាភិបាលមន្ត្រីត្រួតពិនិត្យរដ្ឋអម ក. ស. ភ. និងសមាជិកនៃលេខាធិការដ្ឋាន ព្រមទាំងថ្នាក់ដឹកនាំ ក. ស. ភ. ក្នុងកម្រិតណាមួយ ដោយអនុវត្តចាប់ពីខែមករា ឆ្នាំ២០២០ តទៅ។

៦. កិច្ចប្រជុំក្រុមប្រឹក្សាភិបាលលើកទី៣ អាណត្តិទី៧ នៅថ្ងៃទី១៧ ខែធ្នូ ឆ្នាំ២០១៩

- បានវាយតម្លៃ ជារួមចំពោះដំណើរការនៃគម្រោងអភិវឌ្ឍរបស់ក្រុមហ៊ុន ចៀន ឈឹង ថៃ គ្រុប និងបានជំរុញឱ្យក្រុមហ៊ុនខិតខំពង្រឹងដំណើរការអភិវឌ្ឍគម្រោង ឱ្យបានលឿនរហ័សស្របតាមគម្រោងដែលបានព្រមព្រៀងគ្នា និងផែនការដែលបានដាក់ចេញដោយរាជរដ្ឋាភិបាល
- បានសម្រេចឱ្យក្រុមហ៊ុន ចៀន ឈឹង ថៃ គ្រុប ដោះស្រាយថវិកាផ្ទាល់ខ្លួន ដើម្បីធ្វើការទូទាត់ថ្លៃទិញដីនៅទន្លេបឹង និងទូទាត់ថ្លៃទិញរថស្នូច ដោយពុំអនុញ្ញាតឱ្យ ក. ស. ភ. ពាក់ព័ន្ធក្នុងការចេញមុខស្នើសុំកម្ចីពីធនាគារ ឬចេញមុខជាអ្នកធានាក្រុមហ៊ុនឡើយ។

ក. ការកំណត់ទិសដៅសម្រាប់ ឆ្នាំ២០២០

ទស្សនវិស័យទៅអនាគត ក. ស. ភ. នឹងកំណត់ទិសដៅសម្រាប់អនុវត្តរួមមាន៖

- ⊕ បន្តពង្រឹងការអភិវឌ្ឍធនធានមនុស្ស
- ⊕ បន្តជំរុញការបង្កើតមជ្ឈមណ្ឌលភ័ស្តុភារកម្ម ឃ្នាំងទំនើប និងឃ្នាំងត្រជាក់
- ⊕ បន្តជំរុញការបង្កើតតំបន់គាំទ្រកំពង់ផែ
- ⊕ បន្តជំរុញការបង្កើតសេវាកម្មដឹកជញ្ជូនតាមផ្លូវទឹក ទៅកាន់ផែមេដទៃ ក្រៅពីផែកែម៉ែប
- ⊕ បន្តជំរុញការនាំចូលទំនិញដែលប្រើប្រាស់រួចមួយទឹក (ទំនិញជុះ) តាមរយៈ ក. ស. ភ.
- ⊕ បន្តយកចិត្តទុកដាក់លើការបំពាក់គ្រឿងចក្រលើកដាក់ទំនើបៗ នៅចំណតផែកុងតឺន័រ LM១៧
- ⊕ បន្តពង្រឹងសមត្ថភាពលើកដាក់ទំនិញចាក់ធារ និងបង្កើតចំណតផែសម្រាប់ទំនិញចាក់ធារ
- ⊕ អភិវឌ្ឍន៍ចំណតផែទេសចរណ៍អន្តរជាតិ (TSM)
- ⊕ បន្តជម្រុញបង្កើតចំណតផែពហុបំណងតាមដងទន្លេបន្ទែមទៀត
- ⊕ បន្តពង្រឹងសមត្ថភាពលើកដាក់ទំនិញកសិកម្ម តាមចំណតផែនៃបណ្តាខេត្តផ្នែកខាងលើនៃទន្លេមេគង្គ
- ⊕ ថែទាំផ្លូវនាវាចរណ៍ និងធ្វើការបូមស្តារទឹកតាំងប្រឡាយស្តៅ សម្រួលការដឹកជញ្ជូនទំនិញ រវាងខេត្តនានានៅតាមភូមិភាគឦសាន មកភ្នំពេញតាមទន្លេមេគង្គ និងតាមព្រំប្រទល់កម្ពុជា-វៀតណាម
- ⊕ បន្តជំរុញការផ្តល់សេវាកម្មដឹកជញ្ជូនកុងតឺន័ររវាងចំណតផែកុងតឺន័រ LM១៧ របស់ ក. ស. ភ. និងរោងចក្រ/ឃ្នាំងរបស់អតិថិជន ឬពិរោងចក្រ/ឃ្នាំងរបស់អតិថិជនទៅកាន់ចំណតផែកុងតឺន័រ LM១៧ របស់ ក. ស. ភ.
- ⊕ បន្តជំរុញការផ្តល់សេវាកម្មជាកញ្ចប់សម្រាប់ការនាំចេញផ្លែឈើត្រជាក់តាមចំណតផែកុងតឺន័រ LM១៧ របស់ ក. ស. ភ.។

ក. ស. ភ. មានជំនឿចិត្ត និងគោលជំហរយ៉ាងមុតមាំក្នុងការអនុវត្តការងារប្រចាំថ្ងៃ និងប្រតិបត្តិការនៅតាមបណ្តាចំណតផែនានា ឱ្យមានគុណភាព ឱ្យមានភាពឆាប់រហ័ស ដើម្បីបង្កើននូវទំនុកចិត្ត និងការទាក់ទាញ នៃការផ្តល់សេវាកម្មកំពង់ផែប្រកបដោយស្តង់ដារជូនដល់អតិថិជន។

ក. ស. ភ. សូមថ្លែងនូវអំណរគុណយ៉ាងជ្រាលជ្រៅ ចំពោះក្រសួងអាណាព្យាបាលទាំងពីរ គឺក្រសួងសាធារណការ និងដឹកជញ្ជូន និងក្រសួងសេដ្ឋកិច្ច និងហិរញ្ញវត្ថុ ព្រមទាំងគណៈកម្មការមូលបត្រកម្ពុជា ក្រុមហ៊ុនផ្សារមូលបត្រកម្ពុជា និងភាគហ៊ុនិកទាំងអស់ ដែលជានិច្ចជាកាលតែងតែគាំទ្រ និងទុកចិត្តដល់សកម្មភាពការងាររបស់ ក. ស. ភ. រៀងរហូតមក។

ថ្ងៃ ចន្ទ ៧កើត ខែ ចេត្រ ឆ្នាំកុរ ឯកស័ក ព.ស. ២៥៦៣
ធ្វើនៅរាជធានីភ្នំពេញ, ថ្ងៃទី៣០ ខែ មីនា ឆ្នាំ២០២០

ប្រធានក្រុមប្រឹក្សាភិបាល និងជាអគ្គនាយក



មាតិកា

ទស្សនវិស័យ និងបេសកកម្ម	ii
ព័ត៌មានហិរញ្ញវត្ថុសង្ខេប	iii
ក្រាហ្វិកអំពីព័ត៌មានហិរញ្ញវត្ថុសង្ខេប	iii
កម្មសិទ្ធិភាពភាគហ៊ុនិកធម្មតា	vii
ស្ថិតិប្រចាំឆ្នាំសង្ខេបពីលទ្ធផលប្រតិបត្តិការ	ix
សមាសភាពក្រុមប្រឹក្សាភិបាល	x
សេចក្តីថ្លែងរបស់អគ្គនាយក និងជាប្រធានក្រុមប្រឹក្សាភិបាល	xi
ផ្នែកទី១ : ព័ត៌មានពាក់ព័ន្ធនឹងបុគ្គលបោះផ្សាយ	១
ក-អត្តសញ្ញាណកំពង់ផែស្វយ័តភ្នំពេញ	២
ខ-លក្ខណៈនៃធុរកិច្ច	២
គ-សម្ព័ន្ធភាពបុគ្គលចុះបញ្ជីលក់មូលបត្រ	៧
ឃ-ព្រឹត្តិការណ៍សំខាន់ៗប្រចាំឆ្នាំ	៧
ង-ស្ថានភាពទីផ្សារ	៨
ច-ស្ថានភាពប្រកួតប្រជែង	១៣
ឆ-ផែនការអនាគត	១៥
ជ-កត្តាហានិភ័យ	១៦
ផ្នែកទី២ : ព័ត៌មានអំពីលទ្ធផលប្រតិបត្តិការធុរកិច្ច	១៧
ក-លទ្ធផលប្រតិបត្តិការធុរកិច្ច ដោយរួមបញ្ចូលព័ត៌មានធុរកិច្ចតាមផ្នែក	១៨
ខ-រចនាសម្ព័ន្ធចំណូល	២៤
ផ្នែកទី៣ : ព័ត៌មានអំពីអភិបាលកិច្ចសាជីវកម្ម	២៥
ក-អង្គការលេខ	២៦
ខ-ក្រុមប្រឹក្សាភិបាល	២៧
គ-បុគ្គលិកជាន់ខ្ពស់	២៧
ផ្នែកទី៤ : ព័ត៌មានអំពីការជួញដូរមូលបត្រ និងភាគហ៊ុនិករបស់ ក.ស.ក.	២៨
ក-ព័ត៌មានអំពីមូលបត្រកម្មសិទ្ធិ	២៩
ខ-ថ្លៃ និងបរិមាណជួញដូរមូលបត្រ	២៩
គ-ភាគហ៊ុនិកដែលកាន់កាប់ភាគហ៊ុន មានសិទ្ធិបោះឆ្នោតចំនួនច្រើនលើសលប់	៣០
ឃ-ភាគហ៊ុនិកដែលកាន់កាប់ភាគហ៊ុន មានសិទ្ធិបោះឆ្នោតចំនួនច្រើន	៣០
ង-ព័ត៌មានអំពីការបែងចែកភាគលាភក្នុងរយៈពេល ៣ (បី) ឆ្នាំចុងក្រោយ	៣១

ផ្នែកទី៥ : របាយការណ៍សវនកម្មរបស់សវនករផ្ទៃក្នុងលើការត្រួតពិនិត្យផ្ទៃក្នុង	៣២
ផ្នែកទី៦ : របាយការណ៍ហិរញ្ញវត្ថុដែលធ្វើសវនកម្មដោយសវនករឯករាជ្យ	៥៤
ផ្នែកទី៧ : ព័ត៌មានអំពីប្រតិបត្តិការជាមួយភាគីជាប់ពាក់ព័ន្ធ និងទំនាស់ផលប្រយោជន៍	១១៤
ក-ប្រតិបត្តិការសំខាន់ៗជាមួយភាគហ៊ុនិកដែលមានភាគហ៊ុនចាប់ពី ៥ (ប្រាំ) ភាគរយឡើងទៅ	១១៥
ខ-ប្រតិបត្តិការសំខាន់ៗជាមួយអភិបាល និងបុគ្គលិកជាន់ខ្ពស់	១១៥
គ-ប្រតិបត្តិការជាមួយអភិបាល និងភាគហ៊ុនិកពាក់ព័ន្ធនឹងការទិញ-លក់ទ្រព្យសកម្ម និងសេវាកម្ម	១១៥
ឃ-ប្រតិបត្តិការសំខាន់ៗជាមួយសមាជិកគ្រួសារផ្ទាល់របស់អភិបាល បុគ្គលិកជាន់ខ្ពស់ និងភាគហ៊ុនិកដែលមានភាគហ៊ុនចាប់ពី ៥ (ប្រាំ) ភាគរយឡើងទៅ	១១៥
ង-ប្រតិបត្តិការសំខាន់ៗជាមួយបុគ្គលដែលមានទំនាក់ទំនងជាមួយអភិបាលរបស់ ក.ស.ក. ក្រុមហ៊ុនបុត្រសម្ព័ន្ធឬក្រុមហ៊ុនហូលឌីងរបស់ ក.ស.ក.	១១៥
ច-ប្រតិបត្តិការសំខាន់ៗជាមួយបុគ្គលធ្លាប់ជាអភិបាល ឬបុគ្គលជាប់ពាក់ព័ន្ធជាមួយបុគ្គលធ្លាប់ជាអភិបាល	១១៥
ឆ-ប្រតិបត្តិការសំខាន់ៗជាមួយអភិបាលដែលកាន់មុខតំណែងណាមួយនៅក្នុងសមាគម ឬអង្គការមិនស្វែងរកប្រាក់ចំណេញ ឬនៅក្នុងក្រុមហ៊ុនណាមួយផ្សេងទៀតក្រៅពី ក.ស.ក.	១១៥
ជ-ប្រតិបត្តិការសំខាន់ៗជាមួយអភិបាលដែលទទួលបានផលប្រយោជន៍ពី ក.ស.ក. ទោះជាហិរញ្ញវត្ថុ ឬមិនមែនហិរញ្ញវត្ថុ	១១៥
ផ្នែកទី៨ : ការពិភាក្សា និងវិភាគរបស់គណៈគ្រប់គ្រង	១១៦
ក-ទិដ្ឋភាពទូទៅនៃប្រតិបត្តិការ	១១៧
ខ-កត្តាសំខាន់ៗដែលប៉ះពាល់លើផលចំណេញ	១២៧
គ-ការប្រែប្រួលសំខាន់ៗលើការលក់ និងចំណូល	១២៩
ឃ-ផលប៉ះពាល់នៃការប្តូររូបិយបណ្ណ អត្រាការប្រាក់ និងថ្លៃទំនិញ	១២៩
ង-ផលប៉ះពាល់ពីអតិផរណា	១៣០
ច-គោលនយោបាយសេដ្ឋកិច្ច សារពើពន្ធ និងរូបិយវត្ថុរបស់រដ្ឋាភិបាល	១៣០
ផ្នែកទី៩ : ព័ត៌មានចាំបាច់ផ្សេងទៀតសម្រាប់ការការពារវិនិយោគិន	១៣២
ហត្ថលេខាអភិបាលរបស់កំពង់ផែស្វយ័តភ្នំពេញ	
ឧបសម្ព័ន្ធ៖ របាយការណ៍ស្តីពីអភិបាលកិច្ចសាជីវកម្មតាមទម្រង់កំណត់ដោយអគ្គនាយកនៃ គ.ម.ក.	

ផ្នែកទី១

ព័ត៌មានពាក់ព័ន្ធនឹងបុគ្គលបោះឆ្នោត

ក- អគ្គសញ្ញាណកំពង់ផែស្វយ័តភ្នំពេញ

ឈ្មោះក្រុមហ៊ុនជាអក្សរខ្មែរ : កំពង់ផែស្វយ័តភ្នំពេញ (ក. ស. ភ.)

ជាអក្សរឡាតាំង : PHNOM PENH AUTONOMOUS PORT (PPAP)

📍 លេខកូដស្តង់ដារ : KH1000040001

📍 ទីស្នាក់ការ : អគារលេខ៦៤៩ វិថីព្រះស៊ីសុវត្ថិ សង្កាត់ស្រះចក ខណ្ឌដូនពេញ រាជធានីភ្នំពេញ
ព្រះរាជាណាចក្រកម្ពុជា

📍 លេខទូរស័ព្ទ : +៨៥៥ (០) ២៣ ៤២៧ ៨០២ លេខទូរសារ : +៨៥៥ (០) ២៣ ៤២៧ ៨០២

📍 គេហទំព័រ : www.ppap.com.kh អ៊ីម៉ែល : ppapmpwt@online.com.kh

📍 លេខវិញ្ញាបនបត្រចុះបញ្ជីពាណិជ្ជកម្ម : CO.៧១៧៥ E/២០០៤

កាលបរិច្ឆេទ : ២៣/វិច្ឆិកា/២០០៤

📍 លេខអាជ្ញាបណ្ណអាជីវកម្ម : ០១២៧ ពណ.ចប ចេញដោយ : ក្រសួងពាណិជ្ជកម្ម

កាលបរិច្ឆេទ : ០៥/មករា/២០១៥

📍 សេចក្តីសម្រេចអនុញ្ញាត និងចុះបញ្ជីឯកសារផ្តល់ព័ត៌មាន លេខ : ០៧៤/១៥/គ.ម.ក./ស.ស.រ

កាលបរិច្ឆេទ : ១០/វិច្ឆិកា/២០១៥

ឈ្មោះបុគ្គលតំណាងបុគ្គលបោះឆ្នោត : **ឯកឧត្តម ហ៊ុំ ធានី**

ខ- លក្ខណៈនៃធុរកិច្ច

កំពង់ផែស្វយ័តភ្នំពេញ (ក. ស. ភ.) គឺជាកំពង់ផែអន្តរជាតិមួយក្នុងចំណោមផែអន្តរជាតិទាំងពីររបស់ប្រទេសកម្ពុជា ដែលបម្រើសេវាសំបុក និងនាំចេញកុងតឺន័រ និងទំនិញទូទៅ។ ដូចនេះ ក្នុងនាមជាប្រតិបត្តិករផែ និងអាជ្ញាធរផែ ក. ស. ភ. កំពុងផ្តល់សេវាកម្មផែចម្បងៗ និងសេវាកម្មពាក់ព័ន្ធសំខាន់ៗដទៃទៀតដែលជាដំណើរការធុរកិច្ចរបស់ ក. ស. ភ.។

១. ប្រតិបត្តិការក្នុងនាមជាប្រតិបត្តិករផែ

ក្នុងនាមជាប្រតិបត្តិករផែ ក. ស. ភ. មានភារកិច្ចបម្រើសេវាសំខាន់ៗ រួមមាន ៖

- ផ្តល់សេវាលើកដាក់ទំនិញ ការស្តុកទំនិញ ការច្រកនិងរើទំនិញ ការផ្ទេរនិងផ្ទុក និងការដឹកជញ្ជូនទំនិញកុងតឺន័រ សម្រាប់ការនាំចេញ និងនាំចូលទំនិញឆ្លងប្រទេស
- ផ្តល់សេវាកណ្តាធារកិច្ច នាំនាវាចេញ-ចូល
- ផ្តល់សេវាចំណាត់ផ្ទៃអ្នកដំណើរ និងទេសចរ
- សេវាកម្មនាវាសណ្តោង សេវាកម្មចង/ដោះពួរនាវា។

២. ប្រតិបត្តិការក្នុងនាមជាអាជ្ញាធរដែ

ក្នុងនាមជាអាជ្ញាធរដែ ក. ស. ភ. មានតួនាទី៖

- ថែទាំផ្លូវនាវាចរណ៍ បំពាក់ឧបករណ៍ជំនួយដល់ការធ្វើនាវាចរណ៍ ដូចជាពោងសញ្ញា និងបង្គោលសញ្ញាសម្គាល់ទិសនាវាចរណ៍ រៀបចំការចូលចតនាវា និងថែរក្សាបរិស្ថានក្នុងមណ្ឌលអាជីវកម្មដែក្នុងពេញ
- ចាត់វិធានការធានាការអនុវត្តច្បាប់ និងលិខិតបទដ្ឋានគតិយុត្ត ពាក់ព័ន្ធវិស័យកំពង់ដែ និងការដឹកជញ្ជូននានាតាមផ្លូវទឹក។

៣. សេវាកម្ម/អាជីវកម្ម ផ្សេងទៀត

ជាមួយនឹងការផ្តល់សេវាកម្មស្នូលលើការងារប្រតិបត្តិដែ និងអាជ្ញាធរដែ ក. ស. ភ. ក៏មានសេវាកម្ម/អាជីវកម្មបន្ទាប់បន្សំផ្សេងទៀត ដែលអាចបង្កើតឲ្យមានចំណូលបន្ថែមដូចជា៖

- សេវាកម្មបូមស្តារ៖ ក. ស. ភ. មានម៉ាស៊ីន និងគ្រឿងចក្របូមស្តារចំនួន ២គ្រឿង សម្រាប់ផ្តល់សេវាកម្មបូមស្តារដើម្បីចាក់បំពេញខ្សាច់ជូនដល់អតិថិជន
- សេវាកម្មគ្រប់គ្រងអាជីវកម្មខ្សាច់៖ ក. ស. ភ. ទទួលបានអាជ្ញាបណ្ណបូមស្តារប្រឡាយនាវាចរណ៍ និងធ្វើអាជីវកម្មខ្សាច់នៅទីតាំងចំនួន ២ ដោយអនុលោមតាមប្រកាសលេខ ០១ និង ០២ ចុះថ្ងៃទី១០ ខែមេសា ឆ្នាំ២០១៥ របស់ក្រសួងរ៉ែ និងថាមពល
- សេវាកម្មវាស់ស្ទង់ និងបំពាក់ពោង៖ ក. ស. ភ. មានទទួលផ្តល់សេវាកម្មវាស់ស្ទង់ និងបំពាក់ពោងតាមតម្រូវការរបស់អតិថិជន
- សេវាកម្មថែទាំ/ជួសជុលសំបកកុងតឺន័រ៖ ក. ស. ភ. មានទទួលផ្តល់សេវាកម្មថែទាំ/ជួសជុលសំបកកុងតឺន័រគ្រប់ប្រភេទទៅតាមតម្រូវការរបស់អតិថិជន
- ការជួលអចលនទ្រព្យ និងគ្រឿងចក្រផ្សេងៗ៖ ក្រៅពីការប្រើប្រាស់អចលនទ្រព្យ និងគ្រឿងចក្រសម្រាប់បម្រើឲ្យការងារអាជីវកម្ម និងប្រតិបត្តិការ អចលនទ្រព្យ និងគ្រឿងចក្រទាំងនោះក៏ត្រូវបានប្រើប្រាស់ និងចាត់ចែងសម្រាប់ការជួល ដើម្បីបង្កើនចំណូលបន្ថែមជូនដល់ក. ស. ភ. ផងដែរ។

៤. មណ្ឌលអាជីវកម្មដែ

យោងតាមអនុក្រឹត្យលេខ ០១ អនក្រ.បក ចុះថ្ងៃទី៥ ខែមករា ឆ្នាំ២០០៩ មណ្ឌលអាជីវកម្មរបស់ក. ស. ភ. មានប្រវែង ១៦៦គីឡូម៉ែត្រ គិតចាប់ពីទន្លេបួនមុខ៖ ទន្លេមេគង្គលើ ១០០គីឡូម៉ែត្រ ទន្លេមេគង្គក្រោម ៦០គីឡូម៉ែត្រ និងទន្លេសាប ៦គីឡូម៉ែត្រ។ ក្នុងនាមអាជ្ញាធរ ក. ស. ភ. មានតួនាទីគ្រប់គ្រងចំណតដែកជននានា នៅក្នុងមណ្ឌលអាជីវកម្ម ដោយរាប់បញ្ចូលទាំងចំណតដែប្រេង និងចំណតដែទំនិញរាយដទៃទៀត។ ដោយឡែក ក. ស. ភ. គ្រប់គ្រង និងប្រតិបត្តិការដោយផ្ទាល់ទៅលើចំណតដែចម្បងចំនួន ៤ រួមមាន៖

៤.១. ចំណាត់ថែកុងតឺន័រ LM១៧

នៅចុងឆ្នាំ២០១៨ ក. ស. ភ. បានបញ្ចប់ការសាងសង់ចំណាត់ថែកុងតឺន័រ LM១៧ ជំហានទី២ លើផ្ទៃដី ៤,៥ហិកតា បន្ថែមលើជំហានទី១ ដែលបានសាងសង់លើផ្ទៃដីទំហំ ១០ហិកតា ដូចនេះបច្ចុប្បន្ន ក. ស. ភ. បានសាងសង់ទីលានសម្រាប់ប្រតិបត្តិការកុងតឺន័រលើផ្ទៃដីសរុបចំនួន ១៤,៥ហិកតា នៃផ្ទៃដីសរុប ៣០ ហិកតា។ ក. ស. ភ. កំពុងប្រើប្រាស់ចំណាត់ថែនេះ ធ្វើជាចំណាត់ថែចម្បងសម្រាប់ទំនិញកុងតឺន័រ។ ចំណាត់ ថែនេះ មានសមត្ថភាពលើកដាក់កុងតឺន័របាន ៣០០.០០០ TEUs ក្នុងមួយឆ្នាំ។ ចំណាត់ថែកុងតឺន័រLM១៧ មានស្ថានភាព ដែលមានបណ្តោយប្រវែង ៣០០ម៉ែត្រ ទទឹង ២២ម៉ែត្រ និងបំពាក់ដោយដងយោង TCC ចំនួន ៣គ្រឿង រថស្វ័យ RTG ចំនួន ៨គ្រឿង និងគ្រឿងចក្រលើកដាក់លើទីលាន (Reach Stacker & Constacker) ចំនួន ៥គ្រឿង (Sky Stacker) ចំនួន ៣គ្រឿង និងរថយន្ត ៣០គ្រឿង បាននឹងកំពុងបំពេញ ការងារប្រតិបត្តិការ។ ជាមួយគ្នានេះនៅចុងឆ្នាំ២០១៩នេះ ក. ស. ភ. បានទិញក្បាលរថយន្តដឹកកុងតឺន័រ ចំនួន ២៤គ្រឿងបន្ថែមទៀតដែលត្រៀមនឹងដាក់ឱ្យដំណើរការនៅដើមឆ្នាំ២០២០ ខាងមុខ។

អាសយដ្ឋាន	ភូមិកណ្តាលលើ ឃុំបន្ទាយដែក ស្រុកកៀនស្វាយ ខេត្តកណ្តាល
ទីតាំងចំណាត់ថែ	ស្ថិតនៅតាមដងទន្លេមេគង្គត្រើយខាងលិច ចម្ងាយ ២៥គីឡូម៉ែត្រ ពី ទន្លេចតុមុខ ហើយស្ថិតក្នុងទីតាំងនៃរយៈទទឹងខាងជើង ១១°២៨' ២៣.៦" និងរយៈបណ្តោយខាងកើត ១០៥°០៨'៤៩.៨"
ទំហំផ្ទៃដីសរុប	៣៦៤.៦៤៤ម៉ែត្រការ៉េ
ទំហំផ្ទៃដី ចុះបញ្ជី	៣៤៦.០០៣ម៉ែត្រការ៉េ
ទំហំផ្ទៃដីកំពុងធ្វើប្លង់កម្មសិទ្ធិ	១៨.២៤០ម៉ែត្រការ៉េ
ចំណាត់នាវា	មាន ៣ ចំណាត់ សម្រាប់នាវាចំណុះ ៥.០០០ DWT
ទីតាំងបោះយុទ្ធា	ទីតាំងបោះយុទ្ធា របស់ចំណាត់ថែកុងតឺន័រ LM១៧ ស្ថិតក្នុងរយៈទទឹង ខាងជើង ១១°២៨'២៨.១៤" និងរយៈបណ្តោយខាងកើត ១០៥°០៩' ២.៣២" ចន្លោះជម្រៅទឹកពី ៨ម៉ែត្រ ទៅ ១៧ម៉ែត្រ។ បាតទន្លេមានដី ភក់ និងខ្សាច់ ហើយចរន្តទឹកមានកម្លាំងខ្លាំងនៅរដូវវស្សា
រលក	ផលប៉ះពាល់មានចាប់ពីខែកុម្ភៈ ដល់ ខែមេសា ដោយកម្ពស់រលក មានចាប់ពី ០.២០ម៉ែត្រ ដល់ ០.៤៥ម៉ែត្រ គិតនៅខែធ្នូ ឆ្នាំ២០១៥
ជម្រៅស៊ីទឹកនាវា	ជម្រៅស៊ីទឹកនាវា ប្រែប្រួលពីកម្រិតអប្បបរមា ៤.៥ម៉ែត្រ ក្នុងខែមីនា ដល់កម្រិតអតិបរមា ៥.៥ម៉ែត្រ ក្នុងខែកញ្ញា (ជម្រៅទឹកសម្រាប់ធ្វើ នាវាចរមកចំណាត់ថែកុងតឺន័រ LM១៧ អាស្រ័យជម្រៅទឹក នៅច្រកតូទីរ)
ម៉ោងប្រតិបត្តិការ	៧ថ្ងៃ/២៤ម៉ោង
គ្រឿងចក្រលើកដាក់	ដងយោង (Traveling Cargo Crane) រថស្វ័យ (Rubber Tyred Gantry) គ្រឿងចក្រលើកដាក់លើទីលាន (Reach Stacker Constacker & Sky Stacker)

៤.២. ចំណតផែពហុបំណង TS៣

ចំណតផែពហុបំណង TS៣ ជាចំណតផែចម្បងសម្រាប់ទំនិញរាយ និងទំនិញកុងតឺន័រឆ្លងកាត់។ ដោយសារសមត្ថភាពពង្រីកទីលានចំណតផែពហុបំណង TS៣ នៅមានកម្រិត ដើម្បីទទួលកំណើនចរាចរកុងតឺន័រប្រចាំឆ្នាំ ក. ស. ភ. បានវិនិយោគលើការអភិវឌ្ឍចំណតផែកុងតឺន័រ LM១៧។ ចាប់តាំងពីចំណតផែកុងតឺន័រ LM១៧ ត្រូវបានស្ថាបនាចរាចរ ចំណតផែ TS៣ ត្រូវបានក្លាយទៅជាចំណតផែពហុបំណងសម្រាប់បម្រើការលើកដាក់ទំនិញរាយ កុងតឺន័រ និងប្រើជាចំណតផែអ្នកដំណើរ និងទេសចរ។

អាសយដ្ឋាន	អគារលេខ ៦៤៩ វិថីព្រះស៊ីសុវត្ថិ សង្កាត់ស្រះចក ខណ្ឌដូនពេញ រាជធានីភ្នំពេញ
ទីតាំងចំណតផែ	ស្ថិតនៅតាមដងទន្លេសាប ត្រើយខាងលិច ចម្ងាយ ៣,២គីឡូម៉ែត្រ ពីទន្លេចតុមុខ ហើយស្ថិតក្នុងទីតាំងនៃរយៈទទឹងខាងជើង ១១°៣៤'៥៩,៦៨" និងរយៈបណ្តោយខាងកើត ១០៤°៥៥' ១៧,៤១"
ទំហំផ្ទៃដីសរុប	៤៨.៤៣៨,៧៦ ម៉ែត្រការ៉េ
ទំហំផ្ទៃដីចុះបញ្ជី*	៣២.៨៥៤ ម៉ែត្រការ៉េ
ចំណតនាវា	មាន ៣ ចំណត សម្រាប់នាវាចំណុះ ៥.០០០ DWT
ទីតាំងបោះយុទ្ធជា	ទីតាំងអាចបោះយុទ្ធជាបាន គឺនៅទន្លេសាបខាងមុខចំណតផែ និងមួយកន្លែងទៀតនៅទន្លេចតុមុខ ដែលស្ថិតក្នុងរយៈទទឹង ខាងជើង ១១°៣៣'៤៦,៩៨" និងរយៈបណ្តោយខាងកើត ១០៤°៥៦'៣៤,៥៧" មានជម្រៅទឹកពី ៥ម៉ែត្រ ទៅ១៥ម៉ែត្រ។ បាតទន្លេមានដីភក់ និងខ្សាច់ ដែលអាចបោះយុទ្ធជាជាប់បានល្អ
រលក	ផលប៉ះពាល់ មានចាប់ពីខែកុម្ភៈ ដល់ខែមេសា ដោយកម្ពស់រលកមានចាប់ពី ០,១០ម៉ែត្រ ដល់ ០,៣៥ម៉ែត្រ គិតនៅខែធ្នូ ឆ្នាំ២០១៥
ជម្រៅស៊ីទឹកនាវា	ជម្រៅស៊ីទឹកនាវា ប្រែប្រួលពីកម្រិតអប្បបរមា ៤,៥ម៉ែត្រ ក្នុងខែមីនា ដល់កម្រិតអតិបរមា៥,៥ម៉ែត្រ ក្នុងខែកញ្ញា (ជម្រៅទឹកសម្រាប់ធ្វើនាវាចរមកចំណតផែពហុបំណង៣ អាស្រ័យលើជម្រៅទឹក នៅច្រកតូទីរ)
ម៉ោងប្រតិបត្តិការ	៧ថ្ងៃ/២៤ម៉ោង
គ្រឿងចក្រលើកដាក់	ដងយោងចល័ត (Mobile crane និង Crawler crane) ដងយោងបណ្តុត (Floating crane)

*សម្គាល់៖ *ទំហំដីអាចខុសគ្នារវាងទំហំផ្ទៃដីសរុប និងទំហំផ្ទៃដីចុះបញ្ជី ដោយសារការកាត់ចេញនូវដីចំណីផ្លូវ និងចំណីទន្លេ។*

៤.៣ ចំណតផែទន្លេបិទ UM២

ក.ស.ភ. បានចុះហត្ថលេខាលើកិច្ចព្រមព្រៀង នៅថ្ងៃទី២២ ខែតុលា ឆ្នាំ២០១២ ជាមួយក្រុមហ៊ុន ម៉េឡង លីហោង អ៊ិនវេសមិន ដើម្បីធ្វើកិច្ចសហប្រតិបត្តិការ និងអភិវឌ្ឍចំណតផែទន្លេបិទ។ កិច្ចព្រមព្រៀងនេះ មានសុពលភាពរយៈពេល ២០ឆ្នាំ គិតចាប់ពីថ្ងៃទី២២ ខែតុលា ឆ្នាំ២០១២ រហូតដល់ថ្ងៃទី២១ ខែតុលា ឆ្នាំ២០៣២។ យោងតាមកិច្ចព្រមព្រៀងនេះ ក. ស. ភ. ទទួលខុសត្រូវលើសេវាកម្មលើកដាក់ក្រោមដងយោងរឹងដៃគូឯកជនទទួលខុសត្រូវលើការផ្តល់សេវាកម្មស្តុកទំនិញ។ ចំណូលពីថ្លៃឈ្នួលទាំងនេះ ត្រូវគិតដាច់

ដោយឡែកពីគ្នា ផ្អែកលើប្រភេទសេវាកម្ម ដែលផ្តល់ដោយភាគីនីមួយៗ។ ក. ស. ភ. មិនទាន់ទទួលបានសិទ្ធិ ជាម្ចាស់គ្រប់គ្រងទីតាំងដីនោះនៅឡើយទេ ប៉ុន្តែ ក. ស. ភ. បានសាងសង់ដៃបណ្តែត និងបំពាក់ដងយោង ចល័ត និងរថចូក។ គោលបំណងសំខាន់ក្នុងការបង្កើតចំណតដែនេះ គឺដើម្បីធ្វើជាកន្លែងប្រមូលផ្តុំកសិផល និងលើកកម្ពស់ការដឹកជញ្ជូនតាមផ្លូវទឹក។ បច្ចុប្បន្ន ជំនួយមីជាប្រភេទផលិតផលសំខាន់ ដែលត្រូវបាននាំ ចេញតាមចំណតដែនេះ។

អាសយដ្ឋាន	ភូមិជួនមៅលើ ឃុំទន្លេបិទ ស្រុកត្បូងឃ្មុំ ខេត្តត្បូងឃ្មុំ
ទីតាំងចំណតដែ	ចំណតដែទន្លេបិទUM២ ស្ថិតនៅតាមដងទន្លេមេតង្គត្រើយខាងកើត ចម្ងាយ ១០៣ គីឡូម៉ែត្រ ពីទន្លេចតុមុខ ហើយស្ថិតក្នុងទីតាំងនៃរយៈទទឹងខាងជើង ១១°៥៧'៤៧,៧៣" និងរយៈបណ្តោយខាងកើត ១០៥°២៨' ៣៣,១៣"
ទំហំផ្ទៃដី	ទំហំតូច ចំណតនៅតាមច្រាំងទន្លេប្រវែង ១០០ម៉ែត្រ (ដោយមានបំពាក់បង់តុង ដងយោងចល័ត និងកុងវ័យរ)
ចំណតនាវា	ចំនួន ១ (បង់តុងបណ្តែតទំហំ ៦ម៉ែត្រ x ២៨ម៉ែត្រ)
ទីតាំងបោះយុត្តា	ទីតាំង ដែលអាចបោះយុត្តានៅចំណតដែទន្លេបិទ UM២ ស្ថិតនៅក្នុងរយៈ ទទឹងខាងជើង ១១°៥៨'៤៣,៤១" និងរយៈបណ្តោយខាងកើត ១០៥°២៨' ៩,៥៨" ក្នុងចន្លោះជម្រៅទឹកពី ៦ម៉ែត្រ ទៅ ២០ម៉ែត្រ។ នារដូវវស្សា នៅបាត ទន្លេមានដីភក់ និងខ្សាច់ ហើយមានចរន្តទឹកមានកម្លាំងខ្លាំង។
រលក	មិនមានផលប៉ះពាល់
ជម្រៅស៊ីទឹកនាវា	ជម្រៅស៊ីទឹកនាវា ប្រែប្រួលពីកម្រិតអប្បបរមា ៤,៥ម៉ែត្រ ក្នុងខែមីនា ដល់ កម្រិតអតិបរមា ៥,៥ម៉ែត្រ ក្នុងខែកញ្ញា (ជម្រៅទឹកសម្រាប់ធ្វើនាវាចរមក ចំណតដែទន្លេបិទ គឺអាស្រ័យទៅលើជម្រៅទឹក នៅច្រកតូទីរ)
ជម្រៅទឹកផ្លូវនាវាចរ	ចាប់ពីទន្លេចតុមុខទៅដល់ខេត្តត្បូងឃ្មុំ តាមប្រឡាយស្តៅមានទទឹង៦០ម៉ែត្រ និងបណ្តោយ ៣៥០០ម៉ែត្រ។ ជម្រៅទឹក មានជម្រៅ ៥ម៉ែត្រ ក្នុងរដូវប្រាំង (ដោយមានការថែទាំទៀងទាត់)
ម៉ោងប្រតិបត្តិការ	៧ថ្ងៃ/២៤ ម៉ោង
គ្រឿងចក្រលើកដាក់	ដងយោងចល័ត (Mobile crane) ដងយោងបណ្តែត (Floating crane) និង កុងវ័យរ (Conveyer)

៤.៤. ចំណតអ្នកដំណើរ និងទេសចរ TS១

ចំណតដែអ្នកដំណើរ និងទេសចរ TS១ ជាចំណតដែអ្នកដំណើរចម្បងរបស់ ក. ស. ភ.។ ចំណតដែ នេះ ត្រូវបានប្រើប្រាស់ ដើម្បីធ្វើជាចំណតដែអ្នកដំណើរក្នុងស្រុក ក៏ដូចជាទៅកំពង់ផែនៃប្រទេស វៀតណាម។ ក្នុងឆ្នាំ២០១៩ ចំនួនអ្នកដំណើរឆ្លងកាត់ចំណតដែអ្នកដំណើរ និងទេសចរ TS១ មានចំនួន ៦០.២៣៩នាក់។ តួលេខនេះ រាប់បញ្ចូលទាំងអ្នកដំណើរ ពីភ្នំពេញទៅចំណតដែក្នុងស្រុកនានា ពីភ្នំពេញ ទៅប្រទេសវៀតណាម ព្រមទាំងអ្នកទេសចរ ដែលធ្វើដំណើរឆ្លងកាត់តាមដងទន្លេមេតង្គ ក្បែររាជធានី ភ្នំពេញ។

អាសយដ្ឋាន	វិថីព្រះស៊ីសុវត្ថិ សង្កាត់វត្តភ្នំ ខណ្ឌដូនពេញ រាជធានីភ្នំពេញ
ទីតាំងចំណតផែ	ចំណតអ្នកដំណើរ និងទេសចរ TS១ ស្ថិតនៅតាមដងទន្លេសាបត្រើយខាងលិចចម្ងាយ ២គីឡូម៉ែត្រ ពីទន្លេចតុមុខ ហើយស្ថិតក្នុងទីតាំងរយៈទទឹងខាងជើង ១១°៣៤'៣២,៤៥" និងរយៈបណ្តោយខាងកើត ១០៤°៥៥'៣៦,៨៨។
ទំហំផ្ទៃដីសរុប	៦.៦៧៦ ម៉ែត្រការ៉េ
ទំហំផ្ទៃដីចុះបញ្ជី*	១.៦៩៩ ម៉ែត្រការ៉េ
ចំណតនាវា	មានបំពង់តុងចំនួន ២គ្រឿង
ទីតាំងបោះយុទ្ធា	ទីតាំងអាចបោះយុទ្ធាបាន នៅខាងមុខចំណតផែ តំបន់ទន្លេសាប និងមួយទីតាំងទៀតនៅតំបន់ទន្លេចតុមុខ ស្ថិតក្នុងរយៈទទឹងខាងជើង ១១°៣៣'៤៦,៩៨" និងរយៈបណ្តោយខាងកើត ១០៤°៥៦'២៤,៥៧" ចន្លោះជម្រៅទឹកពី ៥ម៉ែត្រ ទៅ ១៥ម៉ែត្រ។ នារដូវវស្សា បាតទន្លេមានដីកក និងខ្សាច់ ដែលជាផ្ទៃមានកម្លាំងទប់ជាប់ល្អ ហើយជម្រើសទីតាំងទី២ ដើម្បីបោះយុទ្ធាមានចរន្តទឹកខ្លាំង។
រលក	ផលប៉ះពាល់មានចាប់ពីខែកុម្ភៈ ដល់ខែមេសា ដោយកម្ពស់រលកមានចាប់ពី ០,១ម៉ែត្រ ដល់ ០,៣៥ម៉ែត្រ គិតនៅខែធ្នូ ឆ្នាំ២០១៥
ជម្រៅស៊ីទឹក	ជម្រៅស៊ីទឹកប្រែប្រួលពី ៤,៥ម៉ែត្រ ក្នុងខែមីនា ដល់ ៥,៥ម៉ែត្រ ក្នុងខែកញ្ញា (ជម្រៅស៊ីទឹកសម្រាប់នាវាចរាចរមកចំណតផែពហុបំណង TS៣ គឺអាស្រ័យទៅលើជម្រៅស៊ីទឹក នៅច្រកតូទីវ)
ប្រតិបត្តិការ	៧ថ្ងៃ/២៤ម៉ោង
គ្រឿងចក្រលើកដាក់	មានបំពង់តុងចំនួន ២គ្រឿង ដោយមានស្ថានភាពភ្ជាប់ទៅប្រាំងទន្លេ

សម្គាល់៖ *ទំហំដីអាចខុសគ្នារវាងទំហំផ្ទៃដីសរុប និងទំហំផ្ទៃដីចុះបញ្ជី ដោយសារការកាត់ចេញនូវដីចំណីផ្លូវ និងចំណីទន្លេ។

គ. សម្ព័ន្ធភាពបុគ្គលចុះបញ្ជីលក់មូលបត្រ

គិតត្រឹមឆ្នាំ២០១៩នេះ ក. ស. ភ. ពុំមានសម្ព័ន្ធភាពជាមួយក្រុមហ៊ុនបុត្រសម្ព័ន្ធ បុត្រសម្ព័ន្ធនៃក្រុមហ៊ុនបុត្រសម្ព័ន្ធ ក្រុមហ៊ុនហូលឌីង ឬក្រុមហ៊ុនពាក់ព័ន្ធដទៃទៀតទេ។

ឃ. ព្រឹត្តិការណ៍សំខាន់ៗប្រចាំឆ្នាំ

សម្រាប់ឆ្នាំ២០១៩ ក. ស. ភ. មានការប្រែប្រួលសំខាន់ៗ ពាក់ព័ន្ធនឹងប្រតិបត្តិការធុរកិច្ចដូចខាងក្រោម៖

- ១. កាលពីថ្ងៃទី១៥ ខែកុម្ភៈ ឆ្នាំ២០១៩ ក. ស. ភ. បានចុះកិច្ចសន្យាជួលដីដែលមានទំហំសរុប ៧០.៤២៤,២៤ ម៉ែត្រក្រឡា ក្នុងរយៈពេល ៤០ ឆ្នាំ ពីក្រុមហ៊ុន ហ្វីន ត្រេដ គិតចាប់ពីថ្ងៃទី១៥ ខែកុម្ភៈ ឆ្នាំ២០១៩ ដល់ថ្ងៃទី១៤ ខែកុម្ភៈ ឆ្នាំ២០៥៩។ ថ្លៃឈ្នួលត្រូវបានកំណត់ដូចខាងក្រោម៖
 - រយៈពេល ២៥ ឆ្នាំដំបូង (២០១៩-២០៤៤) ÷ USD ៤.០០០/ហិកតា/ខែ និងកើនឡើង ៥% រៀងរាល់ ៥ ឆ្នាំម្តង (ព្រំរួមបញ្ចូលអាករលើតម្លៃបន្ថែម)។
 - រយៈពេល ១៥ ឆ្នាំចុងក្រោយ (២០៤៤-២០៥៩) ÷ USD ៦.០០០/ហិកតា/ខែ (ព្រំរួមបញ្ចូលអាករលើតម្លៃបន្ថែម)។

- ❖ តម្លៃជួលសរុប ៧៤.៧០៧.៧២៩.១៤៤ រៀល (USD ១៨.៦៣៩.៦៥៣) គឺផ្អែកលើថ្លៃឈ្នួលដែលបានកំណត់ខាងលើក្នុងរយៈពេល ៤០ ឆ្នាំ គុណនឹងទំហំផ្ទៃដីសរុប ៧០.៤២៤,២៤ ម៉ែត្រក្រឡា។

បន្ទាប់ពីថ្ងៃចុះហត្ថលេខាលើកិច្ចសន្យាជួល ក្រុមហ៊ុន ហ្គ្រីន ត្រេដ នឹងប្រគល់ដីទំហំ ៥០.៣៩៥,២៤ ម៉ែត្រក្រឡាមកឱ្យ ក. ស. ភ. ដែលមានតម្លៃជួល ៥១.៦៩៤.២១២.៤៦១ រៀល (USD ១២.៨៩៧.៧៥៨) ក្នុងរយៈពេល ៤០ ឆ្នាំ។ ចំណែកដីទំហំដីដែលនៅសល់ ២០.០២៩,០០ ម៉ែត្រក្រឡា ក្រុមហ៊ុន ហ្គ្រីន ត្រេដ នឹងប្រគល់មកឱ្យ ក. ស. ភ. ជាក្រោយ បន្ទាប់ពីក្រុមហ៊ុនបញ្ចប់ការដោះស្រាយវិវាទជាមួយប្រជាពលរដ្ឋចំនួន ២ គ្រួសារ និងធ្វើការវាស់វែងកំណត់នូវទំហំដីជាក់ស្តែង ព្រមទាំងស្នើសុំវិញ្ញាបនបត្រសម្គាល់ម្ចាស់អចលនវត្ថុរួចរាល់ជាស្ថាពរ ក្នុងរយៈពេលសមស្របណាមួយ។

សម្រាប់ការទូទាត់ថ្លៃឈ្នួល ក. ស. ភ. នឹងធ្វើការទូទាត់ឱ្យក្រុមហ៊ុន ហ្គ្រីន ត្រេដ តាមដំណាក់កាលនៃការប្រគល់ទំហំដីជួលជាក់ស្តែងនីមួយៗ។

២. កាលពីថ្ងៃទី១៥ ខែមីនា ឆ្នាំ២០១៩ ក. ស. ភ. បានចុះកិច្ចសន្យាជួលដី ដែលបានជួលពីក្រុមហ៊ុនហ្គ្រីន ត្រេដ បន្តទៅឱ្យក្រុមហ៊ុន ហ្វិយ បាង អ៊ិនធើណេសិនណាល អ៊ិនវេសមិនគ្រប់ ទំហំ ៤០.០០០ ម៉ែត្រក្រឡា និងទៅឱ្យក្រុមហ៊ុន មេគង្គ អូរីហ្សា ត្រេដឌីងទំហំ ១៧.០០០ ម៉ែត្រក្រឡា ក្នុងរយៈពេល ៤០ ឆ្នាំ គិតចាប់ពីថ្ងៃទី១៥ ខែមីនា ឆ្នាំ២០១៩ ដល់ថ្ងៃទី១៥ ខែកុម្ភៈ ឆ្នាំ២០៥៩ ដើម្បីបម្រើវិស័យដឹកជញ្ជូន និងភ័ស្តុភារកម្ម។ ថ្លៃឈ្នួលត្រូវបានកំណត់ដូចខាងក្រោម-

- រយៈពេល ២៥ ឆ្នាំដំបូង (២០១៩-២០៤៤) - USD ៦.០០០/ហិកតា/ខែ និងកើនឡើង ៥% រៀងរាល់ ៥ ឆ្នាំម្តង (ព្រមបញ្ចូលអាករលើតម្លៃបន្ថែម)។
- រយៈពេល ១៥ ឆ្នាំចុងក្រោយ (២០៤៤-២០៥៩) - USD ៩.០០០/ហិកតា/ខែ (ព្រមបញ្ចូលអាករលើតម្លៃបន្ថែម)។

ខ- ស្ថានភាពទីផ្សារ

ទីផ្សាររបស់ ក. ស. ភ. ពឹងផ្អែកទៅលើតម្រូវការប្រើប្រាស់ទំនិញក្នុង និងក្រៅប្រទេស។ ជាក់ស្តែងតម្រូវការក្នុងប្រទេសគឺពឹងផ្អែកទៅលើតម្រូវការរបស់ប្រជាជន សហគ្រាស រោងចក្រ ឧស្សាហកម្ម និងសំណង់អាគារផ្សេងៗជាដើម ប៉ុន្តែដោយប្រទេសកម្ពុជាពុំទាន់មានផលិតភាពគ្រប់គ្រាន់ដើម្បីផ្គត់ផ្គង់តម្រូវការក្នុងស្រុកបាន ដូចនេះ ការនាំចូលពីក្រៅប្រទេសគឺមានភាពចាំបាច់ខ្លាំង ដើម្បីបំពេញសេចក្តីត្រូវការនៅក្នុងស្រុក។ តួយ៉ាងដូចជាវិស័យកាត់ដេរ និងសំណង់អាគារផ្សេងៗគឺ មានតម្រូវការនាំចូលវត្ថុធាតុដើមពីក្រៅប្រទេសដើម្បីផ្គត់ផ្គង់ចង្វាក់ផលិតកម្ម និងសំណង់ក្នុងស្រុក។ ដោយឡែក ចំពោះទីផ្សារក្រៅប្រទេសវិញគឺពឹងផ្អែកទៅលើចរន្តសេដ្ឋកិច្ចសកល ទំហំកូតាដែលបានផ្តល់ឱ្យប្រទេសកម្ពុជា និងការបញ្ជាទិញផ្សេងៗ ដោយក្នុងនោះមានសហរដ្ឋអាមេរិក ប្រទេសចិន សហគមន៍អឺរ៉ុប និងប្រទេសជប៉ុន ដែលជាទីផ្សារធំសម្រាប់ការបញ្ជាទិញ និងធ្វើនាំចេញតាមចំណាត់ផែនការរបស់ ក. ស. ភ.។

ជាមួយគ្នានេះដែរ ផ្អែកតាមរបាយការណ៍របស់ នាយកដ្ឋានផែនការ/ទីផ្សារ បរិមាណកុងតឺន័រឆ្លងកាត់ ក. ស. ភ. នៅក្នុងឆ្នាំ២០១៩ បានកើនឡើង ៣២% បើប្រៀបធៀបទៅនឹងឆ្នាំ២០១៨។ កំណើននៅក្នុងឆ្នាំ២០១៩នេះ អាស្រ័យលើការនាំចូលទំនិញគ្រឿងសំណង់មានរហូតដល់ ៥០% និងវត្ថុធាតុដើមវាយនភណ្ឌ

៩% ខណៈដែលការនាំចេញទំនេញជាវាយនភណ្ឌមានចំនួន ៨៧%។ បើប្រៀបធៀបនឹងឆ្នាំ២០១៨ ការនាំចូលទំនិញជាគ្រឿងសំណង់មានការកើនឡើង ៣១% និងការនាំចូលវត្ថុធាតុដើមវាយនភណ្ឌមានការកើនឡើង១%។ ដោយឡែក ចំពោះការនាំចេញវិញទំនិញជាវាយនភណ្ឌនៅតែបន្តកើនឡើង៣៣% បើប្រៀបធៀបនឹងឆ្នាំ២០១៨ ប៉ុន្តែអង្គរបាយការណ៍ចុះ ៥%។ (យោងតាមក្រាហ្វិកលេខ១ លេខ២ លេខ៣ និងលេខ៤ របស់នាយកដ្ឋានផែនការ/ទីផ្សារ)។

ក្រាហ្វិកលេខ១

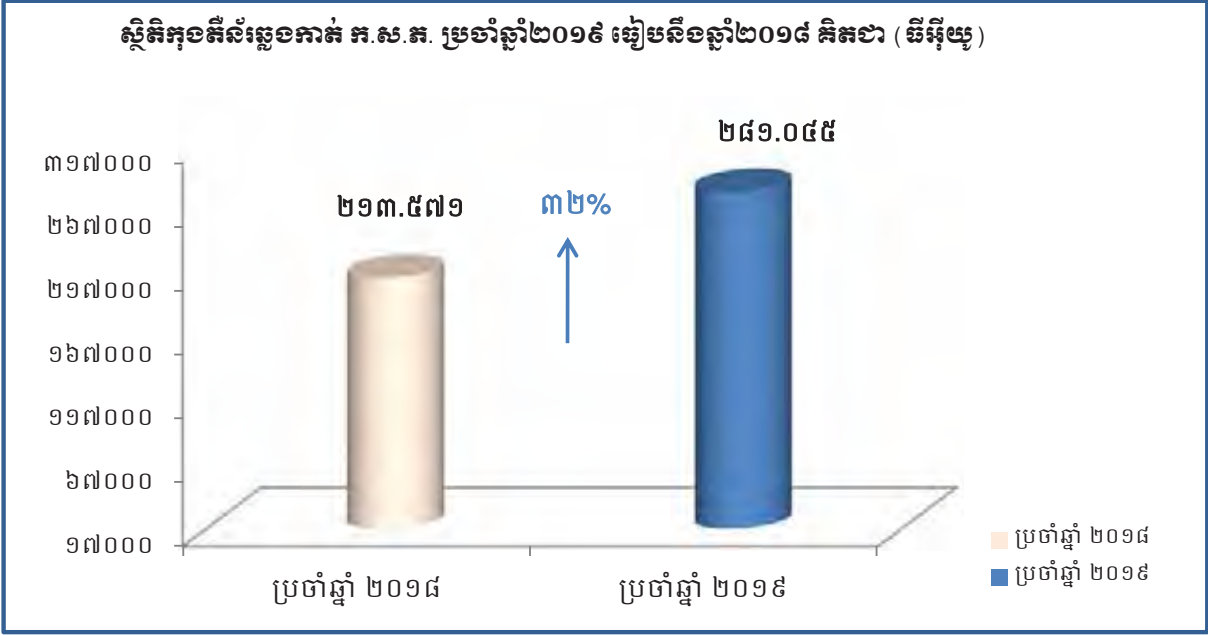

(ប្រភព៖ ទិន្នន័យប្រចាំឆ្នាំ ២០១៨ និងប្រចាំឆ្នាំ២០១៩ របស់នាយកដ្ឋានផែនការ/ទីផ្សារ ក.ស.ភ.)

ក្រាហ្វិកលេខ២

ស្ថិតិក្នុងតំណែង-នាំបេឡាតាមប្រភេទ ក.ស.ភ. ប្រចាំឆ្នាំ២០១៩ គិតជា (ប៊ីអ៊ីឃ្មុយ)

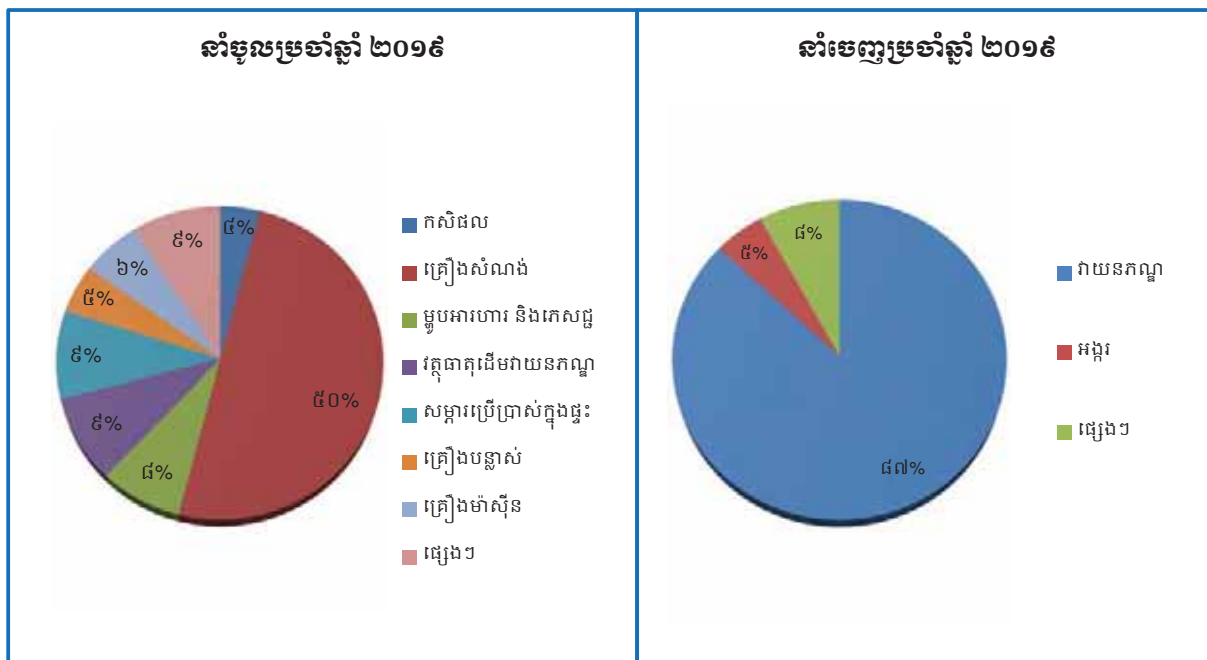

(ប្រភព៖ ទិន្នន័យប្រចាំឆ្នាំ ២០១៨ និងប្រចាំឆ្នាំ២០១៩ របស់នាយកដ្ឋានផែនការ/ទីផ្សារ ក.ស.ភ.)

ក្រាហ្វិកលេខ៣

ស្ថិតិទំនិញនាំចូលតាមប្រភេទ ក.ស.ភ. ប្រចាំឆ្នាំ២០១៩ ធៀបនឹងឆ្នាំ២០១៨ គិតជា (ប៊ីអ៊ីឃ្មុយ)

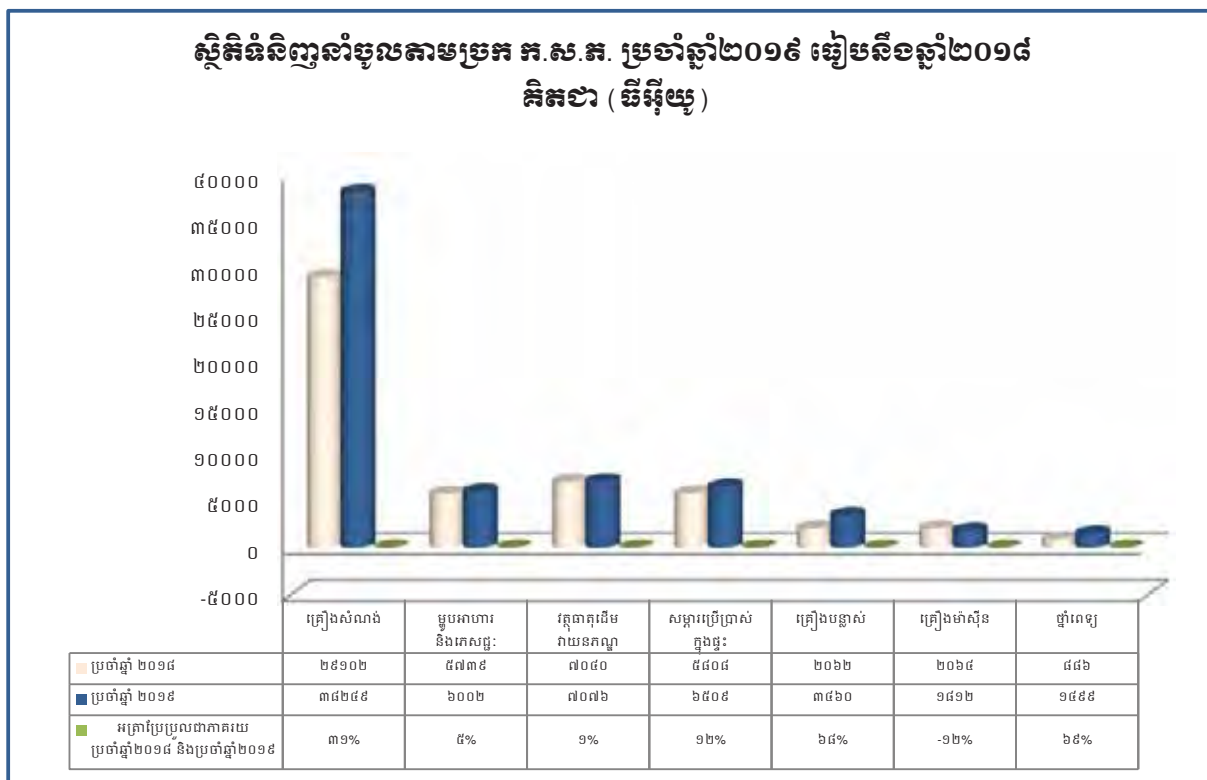

(ប្រភព៖ ទិន្នន័យប្រចាំឆ្នាំ ២០១៨ និងប្រចាំឆ្នាំ២០១៩ របស់នាយកដ្ឋានផែនការ/ទីផ្សារ ក.ស.ភ.)

ក្រាហ្វិកលេខ៤

ស្ថិតិទំនិញនាំចេញតាមប្រភេទ ក.ស.ត. ប្រចាំឆ្នាំ២០១៩ ធៀបនឹងឆ្នាំ២០១៨ គិតជា (មីលីយ៉ុ)

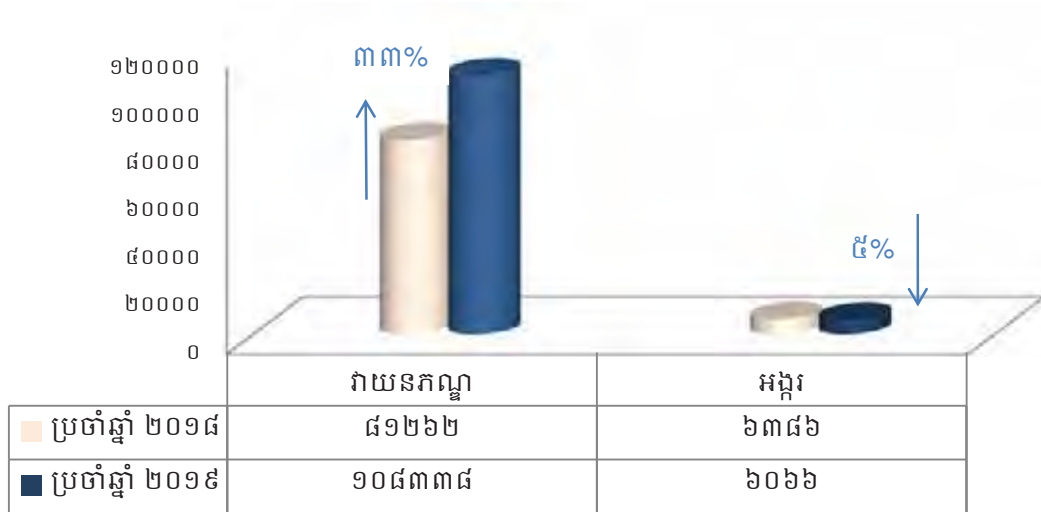

(ប្រភព៖ ទិន្នន័យប្រចាំឆ្នាំ ២០១៨ និងប្រចាំឆ្នាំ២០១៩ របស់នាយកដ្ឋានផែនការ/ទីផ្សារ ក.ស.ត.)

ក្រាហ្វិកលេខ៥

ចំណែកទីផ្សារនាំចូលទំនិញតាមប្រភេទ ក.ស. ត. ប្រចាំឆ្នាំ២០១៩ ធៀបនឹងឆ្នាំ២០១៨ គិតជា (មីលីយ៉ុ)

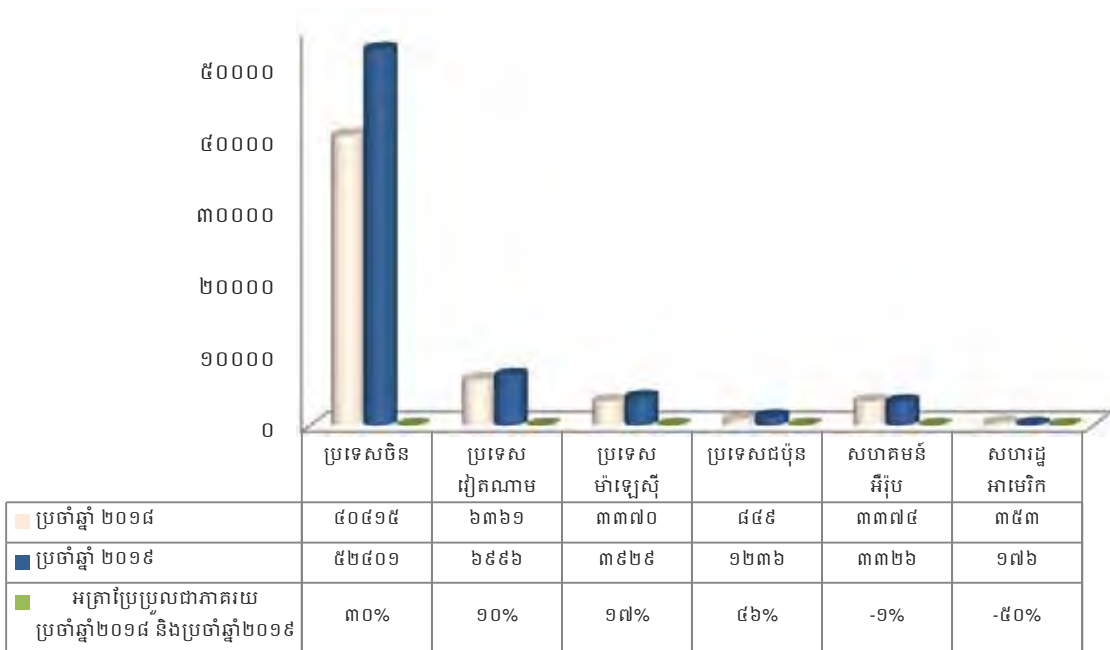

ក្រាហ្វិកលេខ៦

ចំណែកទីផ្សារនាំចេញទំនិញតាមប្រភេទ ក. ស. ភ. ប្រចាំឆ្នាំ២០១៩ ធៀបនឹង ឆ្នាំ២០១៨ គិតជា (រ៉ែអ៊ីយ៉ូ)

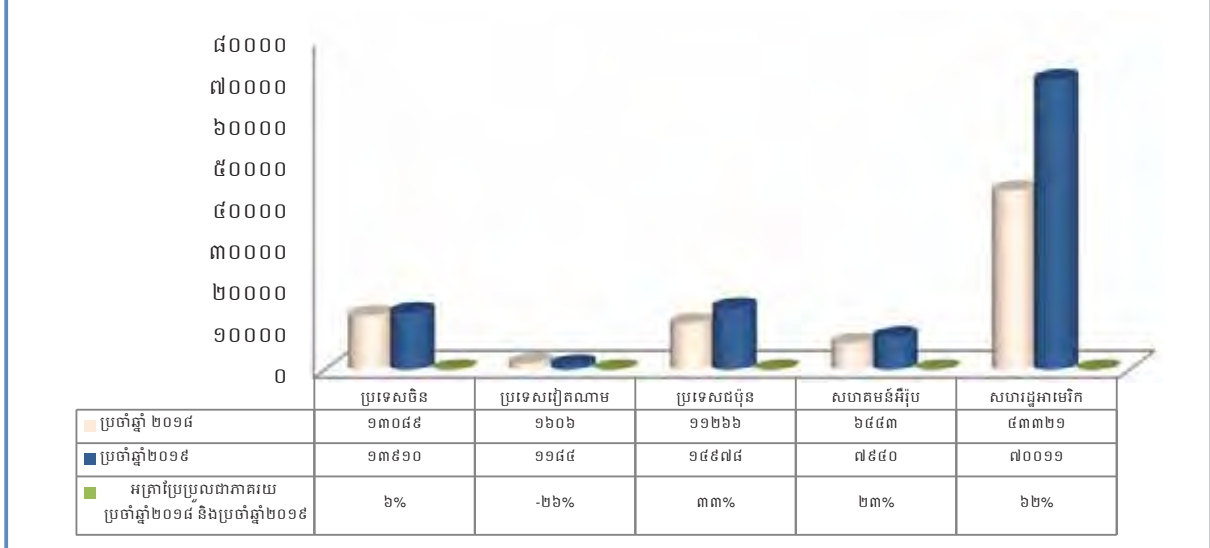

(ប្រភព៖ ទិន្នន័យប្រចាំឆ្នាំ ២០១៨ និងប្រចាំឆ្នាំ២០១៩ របស់នាយកដ្ឋានផែនការ/ទីផ្សារ ក.ស.ភ.)

យោងតាមក្រាហ្វិកលេខ៥ និងលេខ៦ ប្រទេសដែលធ្វើការផ្គត់ផ្គង់ទំនិញ និងវត្ថុធាតុដើមសម្រាប់ ឆ្លើយតបទៅនឹងតម្រូវការប្រជាជន និងចង្វាក់ផលិតកម្មក្នុងប្រទេសតាមរយៈការនាំចូលតាមចំណាត់ថ្នាក់ ក្នុងតំរូវរបស់ ក. ស. ភ. ក្នុងឆ្នាំ២០១៩នេះ គឺ ប្រទេសចិនមានកំណើនចំនួន ៣០% និងប្រទេសជប៉ុនមាន កំណើន ៤៦% បើធៀបទៅនឹងការនាំចូលពីបណ្តាលប្រទេសផ្សេងៗនៅក្នុងឆ្នាំ២០១៩។ ចំពោះការនាំចេញ វិញនៅតែបន្តកើនឡើងក្នុងនោះកំណើននៃការនាំចេញទៅកាន់សហរដ្ឋអាមេរិកមានចំនួន ៦២% ប្រទេសជប៉ុន កើនឡើង ៣៣% និងប្រទេសចិនកើនឡើង ៦% បើធៀបឆ្នាំ២០១៨។

ជារួមអត្រាកំណើនក្នុងតំរូវឆ្នាំ ក. ស. ភ. នៅក្នុងឆ្នាំ២០១៩នេះ គឺ ផ្អែកទៅលើហេតុផលដូច ខាងក្រោម៖

- អត្រាកំណើនរបស់ប្រជាជនកើនឡើងក្នុងរង្វង់ ១,២%¹ ក្នុងមួយឆ្នាំ និងស្របជាមួយអត្រា កំណើនសេដ្ឋកិច្ច GDP នៅតែរក្សាបន្តកំណើន ៧,១% និងអត្រាអតិផរណាជាមធ្យមប្រចាំ ឆ្នាំប្រមាណ២,៣%² ដូចនេះ អត្រាកំណើនទាំងនេះគឺជាប្រភពនៃកំណើនតម្រូវការ និង លទ្ធភាពក្នុងការទិញទំនិញនៅលើទីផ្សារ។ ប៉ុន្តែ ដោយសារប្រទេសកម្ពុជានៅពុំទាន់មាន ផលិតភាពគ្រប់គ្រាន់ដើម្បីផ្គត់ផ្គង់តម្រូវការក្នុងស្រុក ដូចនេះ ប្រទេសកម្ពុជាត្រូវធ្វើការ បញ្ជូនទំនិញទំនិញពីក្រៅប្រទេសដើម្បីបំពេញសេចក្តីត្រូវការក្នុងស្រុក។ តួយ៉ាងនៅក្នុង

¹ https://www.nis.gov.kh/nis/Census2019/Provisional%20Population%20Census%202019_English_FINAL.pdf
² <https://www.mef.gov.kh/>

របាយការណ៍ប្រចាំឆ្នាំ២០១៩ ១២

ឆ្នាំ២០១៩នេះ យើងសង្កេតឃើញថា សម្រាប់ការនាំចូលថ្នាំពេទ្យតាមចំណតដែកកុងតឺន័រ របស់ ក. ស. ភ. កើនឡើង ៦៩% និងគ្រឿងបន្លាស់ ៦៨% បើប្រៀបធៀបនឹងឆ្នាំ២០១៨។

- អត្រាកំណើននៃវិស័យអចលនទ្រព្យ គេហដ្ឋាន និងសំណង់អាគារផ្សេងៗនៅក្នុងប្រទេស កម្ពុជា បានជម្រុញឲ្យប្រទេសកម្ពុជាត្រូវធ្វើការនាំចូលនូវគ្រឿងសំណង់ជាច្រើនដើម្បីផ្គត់ផ្គង់ នូវកំណើនអចលនទ្រព្យខាងលើ ដោយក្នុងនោះការនាំចូលគ្រឿងសំណង់តាមចំណតដែក កុងតឺន័ររបស់ ក. ស. ភ. មានចំនួន ៥០% នៃការនាំចូលសរុបក្នុងឆ្នាំ២០១៩ បើប្រៀបធៀបទៅ នឹងឆ្នាំ២០១៨ មានការកើនឡើង ៣១%
- ស្ថានភាពពិភពលោកកំពុងជួបប្រទះនូវបញ្ហាប្រឈម និងភាពមិនប្រាកដប្រជាជាច្រើន ជាពិសេសភាពតានតឹងនៃសង្គ្រាមពាណិជ្ជកម្ម, បញ្ហាចលាចលនៅទីក្រុងហុងកុង និង អស្ថិរភាពទីផ្សារហិរញ្ញវត្ថុសកលលោក ដែលបានធ្វើឱ្យសេដ្ឋកិច្ចចិន, សហរដ្ឋអាមេរិក និងប្រទេសដទៃទៀតក្នុងតំបន់មានកំណើនថយចុះ ប៉ុន្តែជាក់ស្តែង នៅក្នុងឆ្នាំ២០១៩ ការនាំចេញតាមចំណតដែករបស់ ក. ស. ភ. ទៅកាន់ដៃគូសំខាន់ៗនៅតែបន្តមានកំណើន សហរដ្ឋអាមេរិកមានចំនួន៦៥% នៃប្រទេសនាំចេញសរុបក្នុងឆ្នាំ២០១៩ ប៉ុន្តែបើប្រៀបធៀប ទៅនឹងឆ្នាំ២០១៨ មានការកើនឡើងចំនួន ៦២%។ ចំណែកឯការនាំចេញទៅកាន់ ប្រទេសជប៉ុនមានចំនួន ១៤% នៃប្រទេសនាំចេញសរុបក្នុងឆ្នាំ២០១៩ ប៉ុន្តែបើប្រៀបធៀប ទៅនឹងឆ្នាំ២០១៨ មានការកើនឡើង ៣៣%។

ជារួមមកសម្រាប់ស្ថានភាពទីផ្សាររបស់ ក. ស. ភ. នៅក្នុងឆ្នាំ២០១៩នេះ ក. ស. ភ. នៅតែជាច្រក ទ្វារសំខាន់សម្រាប់ទំនិញឆ្លងកាត់ ដោយផ្អែកលើអត្រាកំណើននៃទំនិញឆ្លងកាត់ដូចបានបង្ហាញនៅក្នុង ក្រាហ្វិកខាងលើ។ ប៉ុន្តែ បើពិនិត្យទៅលើចំណែកទីផ្សារនៃការនាំចេញ និងនាំចូល ប្រទេសចិន សហរដ្ឋ- អាមេរិក ប្រទេសជប៉ុន និងសហគមន៍អឺរ៉ុប នៅតែជាច្រកដ៏សំខាន់ និងរឹងមាំបំផុតសម្រាប់ការដឹកជញ្ជូន ទំនិញឆ្លងកាត់តាមចំណតដែកកុងតឺន័ររបស់ ក. ស. ភ. ទៅមកប្រទេសកម្ពុជា។

ប- ស្ថានភាពប្រកួតប្រជែង

បច្ចុប្បន្ន ក. ស. ភ. គឺជាចំណតដែកអន្តរជាតិតាមដងទន្លេតែមួយគត់ក្នុងការផ្តល់សេវាកម្មចំណត នាវា និងសេវាកម្មលើកដាក់ទំនិញជាកុងតឺន័រ និងទំនិញទូទៅជូនអតិថិជន។ បរិមាណកុងតឺន័រឆ្លងកាត់ ក. ស. ភ. ក្នុងឆ្នាំ២០១៩នេះ មានអត្រាកំណើន ៣២% បើប្រៀបធៀបទៅនឹងឆ្នាំ២០១៨។ ប្រសិនបើពិនិត្យ ទៅលើស្ថានភាពដៃគូប្រកួតប្រជែងវិញ កំពង់ផែស្វយ័តភ្នំពេញ នៅតែដើរតួនាទីសំខាន់ និងរឹងមាំបំផុត ក្នុងវិស័យកំពង់ផែដែលជាច្រកសំខាន់សម្រាប់ការដឹកជញ្ជូនទំនិញឆ្លងកាត់នៅតាមដងទន្លេ។ ខាងក្រោម នេះគឺជាកត្តាបង្ហាញឲ្យឃើញពីឧត្តមភាពប្រកួតប្រជែងរបស់ ក. ស. ភ. លើការផ្តល់សេវាកម្មកំពង់ផែ៖

១. ទីតាំងភូមិសាស្ត្រ

ក. ស. ភ. ស្ថិតនៅទីតាំងភូមិសាស្ត្រប្រកបដោយសក្តានុពល និងយុទ្ធសាស្ត្រ ដោយនៅចំបេះដូងនៃរាជធានីភ្នំពេញដែលជាមជ្ឈមណ្ឌលពាណិជ្ជកម្ម ឧស្សាហកម្ម រោងចក្រ អ្នកប្រើប្រាស់ និងជាកន្លែងប្រមូលផ្តុំទៅដោយកម្លាំងពលកម្ម។ ការដឹកជញ្ជូនតាម ក. ស. ភ. ផ្តល់ភាពងាយស្រួល រហ័ស និងចំណាយតិចក្នុងការចែកចាយ និងផ្គត់ផ្គង់ទំនិញដល់អ្នកប្រើប្រាស់។ ជាមួយគ្នានេះដែរ ទីតាំងរបស់ ក. ស. ភ. គឺនៅជិត និងមានរយៈចម្ងាយនៃការដឹកជញ្ជូនជិតជាងចំណាត់ផែនដីទៀត នៅក្នុងប្រទេសកម្ពុជា ដូចជាការដឹកជញ្ជូនទំនិញឆ្លងកាត់ទៅកាន់ប្រទេសវៀតណាម ប្រទេសចិន និងសហរដ្ឋអាមេរិកជាដើម ដែលប្រទេសទាំងនេះ គឺមានទំហំពាណិជ្ជកម្មធំជាមួយប្រទេសកម្ពុជាបើធៀបទៅនឹងប្រទេសដទៃទៀត។

២. សេវាកម្ម

ក. ស. ភ. នៅតែរក្សាបាននូវគោលការណ៍របស់ ក. ស. ភ. ដោយផ្ដោតទៅលើ គុណភាពល្អ សុវត្ថិភាព សេវាកម្មរហ័ស២៤ម៉ោង និងតម្លៃមានភាពប្រកួតប្រជែងជូនដល់អតិថិជន។

៣. តម្លៃសេវាកម្ម

ក. ស. ភ. នឹងផ្តល់នូវតម្លៃដែលមានលក្ខណៈប្រកួតប្រជែង និងបន្តរក្សារដ្ឋលំដាប់ជូនតម្លៃអនុគ្រោះដល់អតិថិជនទៅលើសេវាកម្មលើកដាក់កុងតឺន័រ និងសេវាកម្មចំណាត់ផែនដី។ បើក្រុមហ៊ុនដឹកជញ្ជូនកុងតឺន័របានកាន់តែច្រើន នោះការគិតតម្លៃលើកដាក់កុងតឺន័រទទួលបានការលើកទឹកចិត្តក្នុងការបញ្ចុះតម្លៃ។

ជាមួយគ្នានេះដែរ ក. ស. ភ. នៅតែរក្សាផ្តល់តម្លៃដែលមានភាពបត់បែនដល់អតិថិជនដែលបានទទួលសេវាកម្មពី ក. ស. ភ.។ យុទ្ធសាស្ត្រតម្លៃដែលមានភាពបត់បែននេះហើយជាចំនុចខ្លាំងរបស់ ក. ស. ភ. ក្នុងការទាក់ទាញអតិថិជន។

ក. ស. ភ. បានផ្តល់តម្លៃអនុគ្រោះដល់សេវាកម្មលើកដាក់ និងការរក្សាទុកកុងតឺន័រដែលផ្ទុកទំនិញប្រភេទជាផលិតផលកសិកម្ម។ ជាពិសេស ក. ស. ភ. បានផ្តល់តម្លៃអនុគ្រោះពុំគិតថ្លៃចំពោះថ្លៃច្រកទ្វារថយន្តដែលដឹកជញ្ជូនកុងតឺន័រផ្ទុកទំនិញជាអង្ករឆ្លងកាត់ ក. ស. ភ.។

លើសពីនេះ ក. ស. ភ. នៅតែបន្តផ្តល់សេវាកម្មប្រតិបត្តិការផែ ២៤ម៉ោង/៧ថ្ងៃ ដោយពុំគិតកម្រៃសេវាបន្ថែមម៉ោងនោះទេ។

៤. ការផ្សព្វផ្សាយរបស់ ក. ស. ភ.

ក. ស. ភ. នៅតែរក្សាបន្តការផ្សព្វផ្សាយ និងប្រើប្រាស់មធ្យោបាយផ្សេងៗដើម្បីផ្តល់ព័ត៌មានដល់អតិថិជនឱ្យបានគ្រប់គ្រាន់ និងស្គាល់កាន់តែច្បាស់អំពី ក. ស. ភ. ដើម្បីងាយស្រួលដល់ការសម្រេចចិត្តក្នុងការប្រើប្រាស់សេវាកម្មរបស់ ក. ស. ភ.។ ជាក់ស្តែង អតិថិជន អាចទទួលបានព័ត៌មានសេវាកម្មរបស់ ក. ស. ភ. តាមរយៈមធ្យោបាយផ្តល់ព័ត៌មានជាច្រើន រួមមាន៖

- ទី១. ការចុះផ្សាយព័ត៌មាន តាមគេហទំព័រ ប្រតិទិន នាមប័ណ្ណ ខិតប័ណ្ណ វត្តអនុស្សាវរីយ៍ និងសៀវភៅព័ត៌មានពាណិជ្ជកម្ម (របស់សភាពាណិជ្ជកម្មកម្ពុជា)
- ទី២. ការផ្សព្វផ្សាយព័ត៌មាន នៅតាមសិក្ខាសាលា ក្នុងវគ្គបណ្តុះបណ្តាល និងការប្រជុំផ្សេងៗ

ទី៣. ការផ្សព្វផ្សាយព័ត៌មានសាជីវកម្មរបស់ ក. ស. ភ. តាមរយៈផ្សារមូលបត្រកម្ពុជា

ទី៤. យុទ្ធសាស្ត្រចុះផ្សព្វផ្សាយដោយផ្ទាល់ជាមួយអតិថិជនជាក្រុមហ៊ុនដឹកជញ្ជូននានា មធ្យោបាយផ្សព្វផ្សាយទាំងនេះ ជាប្រភពព័ត៌មានគ្រប់ជ្រុងជ្រោយ ដែលជួយឱ្យអតិថិជនបានស្គាល់ និងទាក់ទាញការប្រើប្រាស់សេវាកម្មរបស់ ក. ស. ភ. នៅលើទីផ្សារ

ទី៥. ការផ្លាស់ប្តូរបច្ចុប្បន្នភាពនូវព័ត៌មានសេវាកម្ម និងគម្រោងអភិវឌ្ឍន៍ផង នៅក្នុងក្របខណ្ឌនៃការប្រជុំរបស់សមាគមកំពង់ផែអាស៊ាន (APA) រវាងសមាជិកកំពង់ផែអាស៊ាន។

មធ្យោបាយផ្សព្វផ្សាយទាំងនេះ ជាប្រភពព័ត៌មានគ្រប់ជ្រុងជ្រោយ ដែលជួយឱ្យអតិថិជនបានស្គាល់ និងទាក់ទាញការប្រើប្រាស់សេវាកម្មរបស់ ក. ស. ភ. នៅលើទីផ្សារ។

៥. ការដាក់ចេញនូវវិធានការរបស់រាជរដ្ឋាភិបាលដើម្បីពង្រឹងលើការត្រួតពិនិត្យលើមធ្យោបាយដឹកជញ្ជូនលើសទម្ងន់នៅតាមផ្លូវគោក។ ការចាត់វិធានការនេះ ជាឱកាសមួយដែលបានជម្រុញឱ្យមានកំណើននៃការដឹកជញ្ជូនតាមផ្លូវទឹកព្រោះថា ការដឹកជញ្ជូនតាមផ្លូវគោក អតិថិជនត្រូវចំណាយច្រើន និងដឹកជញ្ជូនបានចំនួនតិច ជាពិសេស គ្រោះថ្នាក់ចរាចរតាមដងផ្លូវដែលអាចជម្រុញឱ្យអតិថិជនចំណាយថ្លៃដឹកជញ្ជូនកាន់តែច្រើន ខណៈពេលដែលការដឹកជញ្ជូនតាមផ្លូវទឹក នឹងផ្តល់ផលចំណេញច្រើនដល់អតិថិជនដូចជាការដឹកជញ្ជូនបានបរិមាណច្រើន ចំណាយថ្លៃដើមតិច និងពុំប៉ះពាល់ខ្លាំងដល់បរិស្ថានដូចជាការដឹកជញ្ជូនតាមផ្លូវគោកឡើយ។

ដូចនេះ ស្ថានភាពប្រកួតប្រជែងរបស់ ក. ស. ភ. សម្រាប់ ឆ្នាំ២០១៩នេះ នៅតែមានភាពរឹងមាំ ទាក់ទាញ និងឈានទៅមុខជានិច្ច ដើម្បីទាក់ទាញអតិថិជនឱ្យនៅតែបន្តប្រើប្រាស់សេវាកម្មរបស់ ក. ស. ភ.។

៧- ផែនការអនាគត

ខាងក្រោម គឺជាគម្រោងអនាគតដែលមានតម្លៃវិនិយោគលើសពី ១០០.០០០ ដុល្លារអាមេរិក ដែលនឹងត្រូវវិនិយោគក្នុងរយៈពេល ១ឆ្នាំ ទៅ ៥ឆ្នាំខាងមុខ។

ក. គម្រោងអភិវឌ្ឍហេដ្ឋារចនាសម្ព័ន្ធផែងដំណាក់កាលទី៣ របស់ចំណតផែកុងតឺន័រ LM១៧

ឈ្មោះ	គម្រោងនៃការអភិវឌ្ឍហេដ្ឋារចនាសម្ព័ន្ធផែងដំណាក់កាលទី៣ (ជំហានទី៣)
បរិយាយ	ចន្លោះពី ឆ្នាំ២០១៣ ដល់ ឆ្នាំ២០១៩ ចំនួនកុងតឺន័រដែលឆ្លងកាត់ជាមធ្យមកើនឡើងប្រហែល ១៤,២៧% រៀងរាល់ឆ្នាំ។ ដោយសារតែ កុងតឺន័រដែលឆ្លងកាត់បច្ចុប្បន្ននៅ LM១៧ មានចំនួន ២៨១.០៤៥ធីអ៊ីយូ ក្នុងឆ្នាំ២០១៩ ក. ស. ភ. ព្យាករណ៍ថាចំនួនកុងតឺន័រនឹងបន្តកើនឡើងដល់ ៣០៩.៣៧៥ធីអ៊ីយូ ក្នុងឆ្នាំ២០២០។ ដើម្បីទទួលបានកំណើននេះ ក. ស. ភ. ត្រូវធ្វើការពង្រីកបឋមនីយភណ្ឌផែ និងបរិក្ខារបន្ថែមទៀត
ជំហានទី៣ នៃដំណាក់កាលទី៣ ពីឆ្នាំ២០២០	
គោលបំណង	ធានាសមត្ថភាពលើកដាក់របស់ផែកុងតឺន័រក្នុងការទទួលបានកំណើនកុងតឺន័រឆ្លងកាត់ជារៀងរាល់ឆ្នាំ

ឈ្មោះ	គម្រោងនៃការអភិវឌ្ឍហេដ្ឋារចនាសម្ព័ន្ធដែដំណាក់កាលទី៣ (ជំហានទី៣)
លទ្ធផលរំពឹងទុក	បង្កើនសមត្ថភាពលើកដាក់របស់ចំណតផែកុងតឺន័រ LM១៧ ដល់កម្រិត ៥០០.០០០ធីអ៊ីយូ ក្នុងមួយឆ្នាំ
ទីតាំងគម្រោង	ភាគខាងជើងចំណតផែកុងតឺន័រ LM១៧
ទំហំនៃគម្រោង	៣,៥ ហិកតា
ភ្នាក់ងារអនុវត្តគម្រោង	កំពង់ផែស្វយ័តភ្នំពេញ (ក. ស. ភ.)
ថវិកាត្រូវចំណាយ	<ul style="list-style-type: none"> - សាងសង់ស្ពានដែក ទំហំ ២២ម X ៣០០ម គ្រោងចំណាយទឹកប្រាក់ចំនួន ៥០.៦៤៧.០០០.០០០រៀល - សាងសង់ផ្លូវ RTG ទំហំ ១,៥ម X ៥៤៤ម ចំនួន ៤ខ្សែ, ទីលានការ៉ូឡា (C50) ចំនួន ២៧.៧២០ម^២, ផ្លូវ Asphalt Concrete ចំនួន ១១.៥០០ម^២, សួនច្បារ ចំនួន ៤.០៣០ម^២, ប្រព័ន្ធអគ្គិសនី ចំនួន ៤បង្គោល, ប្រព័ន្ធទឹក ចំនួន ៦ បង្គោល, ប្រព័ន្ធកាមេរ៉ា ចំនួន ៤ បង្គោល គ្រោងចំណាយទឹកប្រាក់ចំនួន ១២.៩០០.០០០.០០០រៀល - ទម្លាក់ដុំថ្មតាមច្រាំងទន្លេចាប់ពីព្រំប្រទល់ឃ្លាំងMSL ដល់ទីតាំងគម្រោងស្ពាន ផែដំណាក់កាលទី៣ គ្រោងចំណាយទឹកប្រាក់ចំនួន ១.៤១៨.០០០.០០០រៀល
ប្រភពហិរញ្ញវត្ថុ	អនុវត្តដោយស្មើសុំគោលការណ៍ប្រើប្រាស់នូវកម្ចីតណាទានពីសាធារណរដ្ឋ ប្រជាមានិតចិន
រយៈពេលអនុវត្តគម្រោង	២០២០-២០២១
កម្មសិទ្ធិដី	កំពង់ផែស្វយ័តភ្នំពេញ (ក. ស. ភ.)
បញ្ហាសង្គម	ការអនុវត្តគម្រោងដំណាក់កាលទី៣ នៃចំណតផែកុងតឺន័រ LM១៧ នឹងបង្កើត ការងារបន្ថែម តាមរយៈការជ្រើសរើសបុគ្គលិកបន្ថែម
បញ្ហាបរិស្ថាន	គ្មានការបង្ហាញណាមួយដែលបញ្ជាក់ថាអាចមានផលប៉ះពាល់ដល់ផ្នែក បរិស្ថានឡើយ
សកម្មភាពតាមដាន	បង្កើតក្រុមការងារដើម្បីតាមដានការអនុវត្តគម្រោង

៥- កត្តាហានិភ័យ

សម្រាប់ឆ្នាំ២០១៩ នេះ ក. ស. ភ. ពុំមានការវិភាគអំពីហានិភ័យនោះទេ។

ផ្នែកទី២

ព័ត៌មានអំពីលទ្ធផលប្រតិបត្តិការចុះកិច្ច

ក. លទ្ធផលប្រតិបត្តិការអនុវត្ត ដោយរួមបញ្ចូលព័ត៌មានអនុវត្តិការសម្រាប់

១. ការវិនិយោគវិនិយោគនិយមន័យ និងសាវ័យវិនិយោគ ក.ស.ក.

ល.រ	បរិយាយ	ឯកតា	ផែនការ ឆ្នាំ២០១៩	អនុវត្ត ឆ្នាំ២០១៩	អនុវត្ត ឆ្នាំ២០១៩	អនុវត្ត ឆ្នាំ២០១៩	អនុវត្ត ឆ្នាំ២០១៧	ប្រែប្រួល (%)	កើន/ថយ (%)
I	បរិមាណទំនិញ និង ប្រេងឥន្ធនៈស្រូវ	គី	៣.២១៩.០០៥	៣.៧៨៩.៥៦៥	៣.១៣៤.៩៩៦	២.៧៥៧.៦៦១	២.៧៥៧.៦៦១	១១៨%	+២១%
	ក. បរិមាណទំនិញស្រូវ	-	១.៦៥២.០០០	២.០៥៧.០៨៥	១.៦៣៣.៧០៤	១.៥៤១.៥២៥	១.៥៤១.៥២៥	១២៥%	+៦%
	- ទំនិញស្រូវ	-	១.១០០.០០០	១.៣៦០.៤៦១	១.០៦១.២៥០	៩៨៦.៧៨៧	៩៨៦.៧៨៧		
	- ទំនិញស្រូវប្រេង	-	៥៥២.០០០	៦៩៦.៦២៤	៥៧២.៤៥៤	៥៥៤.៧៣៨	៥៥៤.៧៣៨		
	ខ. បរិមាណទំនិញលើកដាក់លើក	-	៤១៥.០០៥	៧២៥.៤៨០	៧៣០.៤៤៦	៥០២.១៩៥	៥០២.១៩៥	៩៥%	+៥៥%
	- ទំនិញលើកដាក់ក្នុងដៃ	-	៦៥.៤៨៨	៦៥.៣៩៦	៥១.១៧៨	២១.១៩០	២១.១៩០		
	- ទំនិញលើកដាក់ក្រៅដៃ	-	៧៤៩.៥១៦	៧៦០.០៨៤	៦៧៩.២៦៨	៤៨១.០០៥	៤៨១.០០៥		
	គ. បរិមាណប្រេងឥន្ធនៈ និងប្រេងឥន្ធនៈ	-	៧៥២.០០០	៩៥៦.៤៧០	៧៧០.៧៤៦	៧១៣.៩៤១	៧១៣.៩៤១	១២៧%	+៥%
	បរិមាណក្នុងគំនិតស្រូវ	TEU	២៣៤.០០០	២៨១.០៤៥	២១៣.៥៧១	១៨៤.៨០៥	១៨៤.៨០៥	១២០%	+១៦%
	- មានទំនិញ	-	១៦៨.០០០	២០១.១៤៧	១៥១.៧៤៩	១៣៦.៩៨៤	១៣៦.៩៨៤		
	- គ្មានទំនិញ	-	៦៦.០០០	៧៩.៨៩៨	៦១.៨២២	៤៧.៨២១	៤៧.៨២១		
II	បរិមាណទំនិញលើកដាក់	តោន	២.៣៦៦.០០០	២.៤៣២.៤៩៥	២.៣៦៤.២៥១	២.០៤៣.៧២០	២.០៤៣.៧២០	១២០%	+១៦%
	- ប្រគល់ផ្ទាល់	-	៧១៤.០០០	៧៧៥.៤១០	៧៣០.៤៤៦	៥០២.១៩៥	៥០២.១៩៥		
	- ផ្តល់កាត់ប្តូរ - ទីលាន	-	១.៦៥២.០០០	២.០៥៧.០៨៥	១.៦៣៣.៧០៤	១.៥៤១.៥២៥	១.៥៤១.៥២៥		
III	បរិមាណសាវ័យ	គីឡូ	២.០៨៥	២.៤០៩	២.០២៣	១.៦៧៦	១.៦៧៦	១១៦%	+២១%
	- នាវា-សា ឡង់បណ្តាប្រទេសផ្សេងៗ	-	១.៤៤០	១.៧១៥	១.៣៩៨	១.០៨៣	១.០៨៣		
	- នាវា-សា ឡង់កម្ពុជា	-	៧៥	៦៩៤	៦២៥	៥៩៣	៥៩៣		

ល.រ	បរិយាយ	ឯកតា	ថែទាំការ	អនុវត្ត ឆ្នាំ២០១៩	អនុវត្ត ឆ្នាំ២០១៩	អនុវត្ត ឆ្នាំ២០១៩	អនុវត្ត ឆ្នាំ២០១៧	ប្រៀបធៀប (%)	កើន/ថយ (%)	
									$b=(b/a)-$ ១០០%	$c=(c/a)-$ ១០០%
ក	២	គី	១	២	៣	៤			$b=(b/a)-$ ១០០%	$c=(c/a)-$ ១០០%
	-នាវា-សាឡាត់ប្រុងឥន្ធនៈ	-	៥៧០	៦៥៥	៥៦៨	៥២២				
IV	បរិមាណការងារអន្តរាគមន៍សេសសល់ក្នុងស្រុក (ចេញ-ចូល)	ជើង	២.៩៣០	១.៦៦៨	២.៥៦៩	២.៧០៦		៥៧%	- ៣៥%	- ៥%
	- ភ្នំពេញ-សៀមរាប សៀមរាប-ភ្នំពេញ	-	២៣០	០	១២៥	២៣៦				
	- នាវាទេសចរណ៍ក្នុងក្រុង	-	២.៧០០	១.៦៦៨	២.៤៤៤	២.៤៧០				
V	បរិមាណការងារអន្តរាគមន៍សេសសល់ក្នុងស្រុក (ចេញ-ចូល)	នាក់	១២.៤០០	៩.៩៣២	១១.៤៩៦	១៣.៤៨០		៧៨%	- ១៤%	- ១៧%
	- ភ្នំពេញ-សៀមរាប សៀមរាប-ភ្នំពេញ	-	៤.៧០០	០	២.៧២៤	៥.៦៧៨				
	- ទេសចរណ៍ក្នុងក្រុង	-	៨.១០០	៩.៩៣២	៨.៧៧២	៨.៨០២				
VI	បរិមាណការងារអន្តរាគមន៍អភិបាលកិច្ចសេសសល់ ឆ្នងកាត់ កម្ពុជា-ស្រុកឆាយ	ជើង	២.៣៦៩	២.១៩៧	២.២៤៩	២.១២២		៩៣%	- ២%	+ ៦%
	- ចំនួននាវាភ្នំពេញ-ច្រវែក-ភ្នំពេញ	-	១.៥០០	១.៤០៨	១.៥០៤	១.៤៩៩				
	- ចំនួននាវាទេសចរណ៍	-	៨៦៩	៧៨៩	៧៤៥	៦២៣		៩១%	+ ៦%	+ ២០%
VII	បរិមាណការងារអន្តរាគមន៍សេសសល់ ឆ្នងកាត់ កម្ពុជា-ស្រុកឆាយ	នាក់	៤៤.១១៣	៥០.៣០៧	៤៤.២៩០	៣៣.១៣៣		១១៤%	+ ១៤%	+ ៣៤%
	- ចំនួននាវាភ្នំពេញ-ច្រវែក-ភ្នំពេញ	-	៩.០០០	១៨.០០៧	១២.៤០០	៦.៤១៨				
	- ចំនួនភ្ញៀវទេសចរ	-	៣៥.១១៣	៣២.៣០០	៣១.៨៩០	២៦.៧១៥		៩២%	+ ១%	+ ១៩%

(ប្រភព៖នាយកដ្ឋានផែនការវិនិយោគ)

បរិមាណទំនិញ-ប្រុងឥន្ធនៈឆ្នងកាត់ ក.ស.ភ. ក្នុងឆ្នាំ២០១៩ មានចំនួន ៣.៧៨៩.៤៦៤តោន កើនឡើង ២១% ធៀបនឹងការអនុវត្តក្នុងឆ្នាំ២០១៨ (៣.១៣៤.៩៩៦តោន) សម្រាប់រយៈពេល១ឆ្នាំ២០១៩ នេះក.ស.ភ. សម្រេចបាន ១១៨% ធៀបនឹងផែនការឆ្នាំ២០១៩ (៣.២១៩.០០៤តោន)

- 🌀 នាវាឆ្លងកាត់ ក.ស.ភ. ក្នុងឆ្នាំ២០១៩ មានចំនួន ២.៤០៩គ្រឿង កើនឡើង ១៩% ធៀបនឹងការអនុវត្តក្នុងឆ្នាំ២០១៨ (២.០២៣គ្រឿង) សម្រាប់រយៈពេល១ ឆ្នាំ២០១៩ នេះក.ស.ភ. សម្រេចបាន ១១៦% ធៀបនឹងផែនការឆ្នាំ២០១៩ (២.០៨៥គ្រឿង)
- 🌀 នាវាអ្នកដំណើរ និងទេសចរណ៍អន្តរជាតិក្នុងឆ្នាំ២០១៩ មានចំនួន ៧៨៩ដើង កើនឡើង ៦% ធៀបនឹងការអនុវត្តក្នុងឆ្នាំ២០១៨ (៧៤៥ដើង) សម្រាប់រយៈពេល១ ឆ្នាំ២០១៩ នេះក.ស.ភ. សម្រេចបាន ៩១% ធៀបនឹងផែនការឆ្នាំ២០១៩ (៨៦៩ដើង)
- 🌀 បរិមាណកុងតឺន័រក្នុងឆ្នាំ២០១៩ មានចំនួន ២៨១.០៤៥TEUs កើនឡើង ៣២% ធៀបនឹងការអនុវត្តក្នុងឆ្នាំ២០១៨ (២១៣.៥៧១TEUs) សម្រាប់រយៈពេល១ ឆ្នាំ២០១៩ នេះក.ស.ភ. សម្រេចបាន ១២០% ធៀបនឹងផែនការឆ្នាំ២០១៩ (២៣៤.០០០TEUs)
- 🌀 បរិមាណអ្នកដំណើរ និងទេសចរណ៍ឆ្លងកាត់ ក.ស.ភ. ក្នុងឆ្នាំ២០១៩ មានចំនួន ៣២.៣០០នាក់ កើនឡើង ១% ធៀបនឹងការអនុវត្តក្នុងឆ្នាំ២០១៨ (៣១.៨៩០នាក់) សម្រាប់រយៈពេល១ ឆ្នាំ២០១៩ នេះក.ស.ភ. សម្រេចបាន ៩២% ធៀបនឹងផែនការឆ្នាំ២០១៩ (៣៥.១១៣នាក់)។

ក្រាហ្វិក ស្តីពីការច្រៀមការអនុវត្ត ឆ្នាំ ២០១៩ - ឆ្នាំ២០១៨ - ឆ្នាំ២០១៧ និងផែនការឆ្នាំ២០១៩

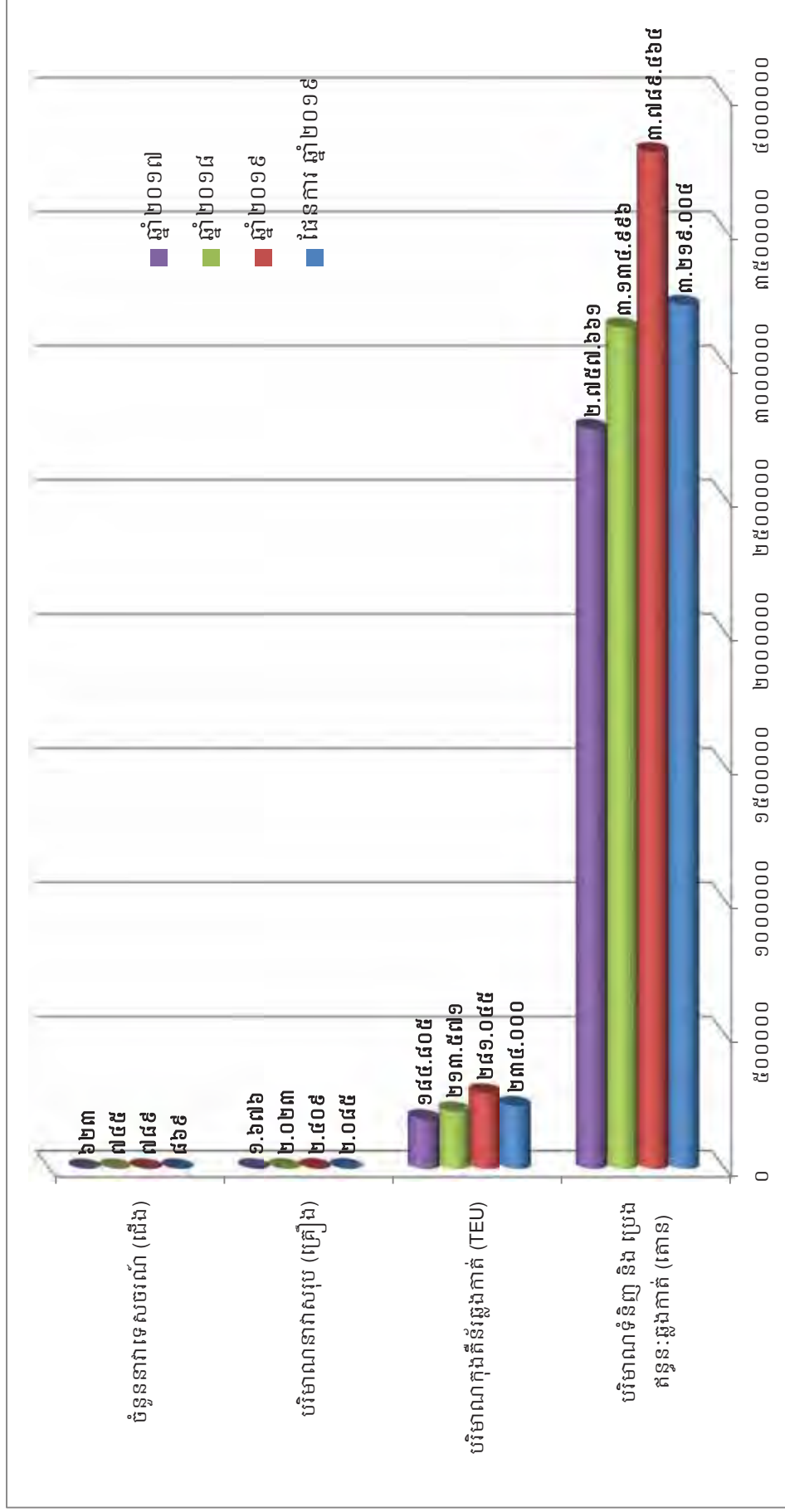

២. ការអនុវត្តការងារជលការសាស្ត្រ និងការសាងសង់ហេដ្ឋារចនាសម្ព័ន្ធ និងបំពាក់គ្រឿងចក្រ

❖ ការងារជលការសាស្ត្រ

⊕ សម្រាប់ឆ្នាំ២០១៩នេះ គឺ ក. ស. ភ. ការងារគ្រប់គ្រងលើដំណើរការបូមស្តារដើម្បីយកខ្សាច់ផ្គត់ផ្គង់តម្រូវការប្រើប្រាស់ក្នុងស្រុក ដែលបូមចេញពីទីតាំងប្រឡាយកោះកែវ មានបរិមាណសរុបចំនួន ១.៩២៦.០១៨ ម៉ែត្រគ្រីគុណ។

❖ ការងារសាងសង់ហេដ្ឋារចនាសម្ព័ន្ធ

⊕ បានបញ្ចប់ការងារសាងសង់បង្គោលប៊ីត ទំហំ ២ម×២ម×២ម ចំនួន ៥គ្រឿង ស្ថិតនៅប្លង់ (B) នៃចំណតផែកុងតឺន័រ LM១៧ ជាស្ថាពរ

⊕ បានបញ្ចប់ការងាររុះរើរោងជាងនៅចំណតផែពហុបំណង T5៣ និងសាងសង់រោងជាងថ្មី និងឃ្នាំងសម្ភារ នៅចំណតផែកុងតឺន័រ LM១៧ ជាស្ថាពរ

⊕ បានបញ្ចប់ការងារសាងសង់បង្គោលសញ្ញានាវាចរណ៍ចំនួន ៤បង្គោល មានទីតាំងនៅទន្លេសាប (ឆ្នកទ្រូ T5៧៩) ទន្លេមេគង្គក្រោម (ចុងកោះពាមរាំង) និងទន្លេមេគ្គលើ (កំពង់ចាម) ជាស្ថាពរ

⊕ បានបញ្ចប់ការងារសាងសង់ទីលានថ្មម៉ូតូស្តុកកុងតឺន័រ ទំហំ ១,១៣ហិកតា ជាស្ថាពរ

⊕ បានបញ្ចប់ការងារសាងសង់ចំណតផែទំនិញរាយខាងត្បូងអាគាររដ្ឋបាលជាស្ថាពរ រួមមាន៖

- ទីលានថ្មម៉ូតូ ២.០០០ម^២ (២៥ម×៨០ម)
- ផ្លូវថ្មម៉ូតូ សរុបទំហំ ១០.៤៤០ម^២ (ជួសជុល និងសាងសង់ថ្មី)
- សាងសង់បង្គោលប៊ីត ទំហំ ២ម×២ម×២ម ចំនួន ៤គ្រឿង

⊕ ចាប់ផ្តើមអនុវត្តការងារសាងសង់ច្រកចេញចូលថ្មី នៅចុងត្រីមាសទី៤ ឆ្នាំ២០១៩

⊕ បានដំឡើងរថស្នូច ៧០តោន ប៉ុងតុងទំហំ ១០ម×៣០ម ចំនួន ១គ្រឿង

⊕ បានដំឡើងរថស្នូច ១០០តោន ប៉ុងតុងទំហំ ១៥ម×៤០ម ចំនួន ១គ្រឿង។

❖ ការទិញ/បំពាក់គ្រឿងចក្រ ឬឧបករណ៍ថ្មី

⊕ ទិញម៉ាស៊ីនភ្លើងដែលបានប្រើប្រាស់រួច ចំនួន ៤គ្រឿង និងម៉ាស៊ីនភ្លើងថ្មី ចំនួន ៨គ្រឿង សរុបចំនួន ១២គ្រឿង សម្រាប់បំពាក់លើរ៉ឺម៉កដើម្បីដឹកជញ្ជូនកុងតឺន័រត្រជាក់

⊕ ទិញឧបករណ៍ RDT ចំនួន ៨គ្រឿង

⊕ ទិញឧបករណ៍ CISCO WIRELESS OUTDOOR AP Q4FY19 ចំនួន ១គ្រឿង

⊕ ទិញឧបករណ៍ Smart Cabinet ចំនួន ១គ្រឿង

⊕ ទិញឧបករណ៍ CISCO SWITCH ចំនួន ២គ្រឿង

⊕ ទិញរថយន្ត Toyota (ពណ៌ទឹកប្រាក់ ឆ្នាំ២០១៩) ចំនួន ១គ្រឿង

⊕ ទិញរថយន្ត Toyota Hilux Revo ចំនួន ២គ្រឿង

- 📌 ទិញរថយន្តដឹកទំនិញចំណុះ ១,៥តោន (មួយទឹក) ចំនួន ១គ្រឿង
- 📌 ទិញម៉ាស៊ីនអេកូសាស្ត្រ (Echo) សម្រាប់បំប្លែងការងារសុវត្ថិភាព សុខមាលភាព និងបរិស្ថាន (S.H.E) ចំនួន ១គ្រឿង
- 📌 វិនិយោគលើការទិញដី នៅខាងត្បូងអាគាររដ្ឋបាលចំណតផែកុងតឺន័រ LM១៧ ក្នុងទំហំ ១,៨៩ហិកតា
- 📌 ទិញក្បាលរថយន្តដឹកកុងតឺន័រម៉ាក FUSO ចំនួន ១២គ្រឿង និងម៉ាក KAMAZ ចំនួន ១២គ្រឿង សរុបចំនួន ២៤គ្រឿង
- 📌 ទិញកន្ទុយសណ្តោងរ៉ឺម៉កចំនួន ២៤គ្រឿង
- 📌 ទិញប្រព័ន្ធគណនេយ្យ (Accounting System) 1

១. របាយការណ៍សង្ខេបស្តីពីស្ថានភាព

បរិយាយ	ថ្ងៃទី៣១ ខែធ្នូ ឆ្នាំ២០១៩		ថ្ងៃទី៣១ ខែធ្នូ ឆ្នាំ២០១៨		ថ្ងៃទី៣១ ខែធ្នូ ឆ្នាំ២០១៧	
	ពាន់រៀល	ប្រៀបធៀបនឹង ចំណូលសរុប	ពាន់រៀល	ប្រៀបធៀបនឹង ចំណូលសរុប	ពាន់រៀល	ប្រៀបធៀបនឹង ចំណូលសរុប
ចំណូលលើកដាក់ក្រោមដងយោង(Stevedoring)	៤៥.៨៧៦.៦២៦	៤១,៦៥%	៣៥.៣៧៧.៩៩១	៤២,២២%	៣១.២៩៨.០៦២	៤១,០៥%
ចំណូលលើកដាក់លើទីលាន(LOLO)	៣៧.៧៥០.៧០១	៣៤,២៦%	២៩.៧៣៤.៧៤២	៣៥,៤៧%	២៦.៦៨៩.៣៥១	៣៤,៩៩%
ចំណូលពីកិច្ចការដៃ	១៦.៧៨៩.៦១២	១៥,២៤%	១៣.៨០៨.៨០៩	១៦,៤៧%	១២.៨០៤.៩២៩	១៦,៧៩%
ចំណូលពីប្រកួតប្រជែង	២.៩៦៦.៤៩៨	២,៦៩%	៣.១៨៥.០២១	៣,៨០%	២.៧១១.៤៨១	៣,៥៥%
ចំណូលពីផ្ទៃឈ្នួលស្តុកទំនិញ/កុងតឺន័រ	៤.៦៨៣.៧៦៤	៤,២៥%	១.៤៩៦.២១៧	១,៧៨%	១.៧២៣.៤៦៥	២,២៦%
ចំណូលពីផ្ទៃឈ្នួលគ្រប់គ្រងអាជីវកម្មខ្សាច់	៣៥៤.៧៣៦	០,៣២%	១២៦.៧៩៥	០,១៥%	១៥៥.៦៣១	០,២០%
ចំណូលពីការវាស់ស្ទង់	-	០,០០%	-	០,០០%	៧៧៣.១៨៦	១,០១%
ចំណូលពីការដឹកជញ្ជូន	៨៥២.៨០៨	០,៧៧%	៨.៦៦៨	០,០១%	២.៩៤៥	០,០០%
ចំណូលពីផ្ទៃឈ្នួលប្លង់កុងតឺន័រ	៥.៥៤៧	០,០១%	២៧.២៤៣	០,០៣%	១១៣.៧៨២	០,១៥%
ចំណូលពីវិធីប្រទំនិញ	១០៤.៣៣៩	០,០៩%	៥៧.៨៤៤	០,០៧%	-	០,០០%
ចំណូលពីការជួសជុល និងថែទាំកុងតឺន័រ	-	០,០០%	៩១៤	០,០០%	៨៨៥	០,០០%
ចំណូលពីសេវាកម្មការកម្ម	៧៨៩.៦៩៩	០,៧២%	-	០,០០%	-	០,០០%
សរុប:	១១០.១៧៤.៣៣០	១០០,០០%	៨៣.៨២៤.២៤៥	១០០,០០%	៧៦.២៧៣.៧១៧	១០០,០០%

ផ្នែកទី៣
ព័ត៌មានអំពីអភិបាលកិច្ចសាលាវិវត្ត

ក. អង្គការលេខ (ឆ្នាំ២០១៩)

របាយការណ៍ស្តីពីស្ថានភាព ក. ស. ក.

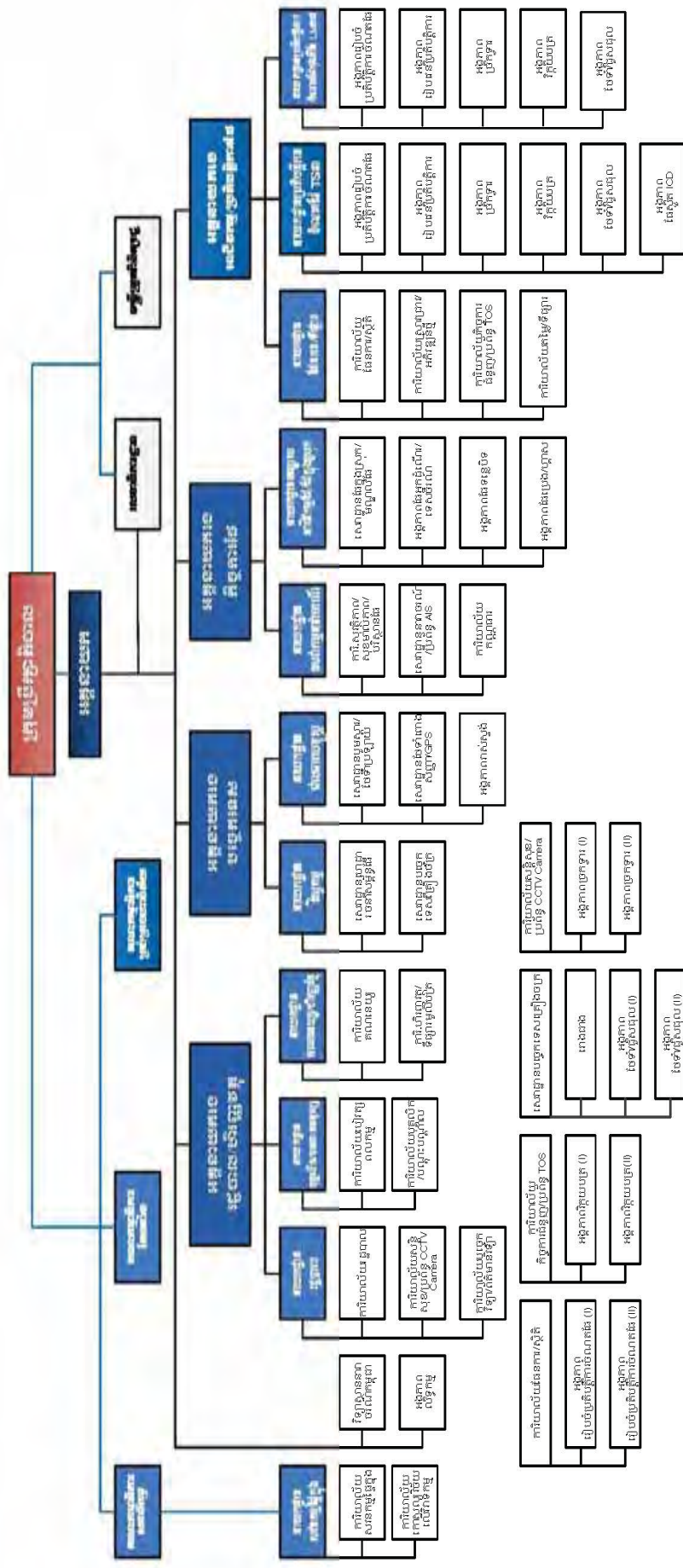

សម្គាល់:
 - ប្រធានការិយាល័យ និងប្រធានសេវាម៉ូឌុល ហាងឌូន កាតា ឲ្យប្រធាននាយកដ្ឋាន (ប្រធានអនុប្រធាននាយកដ្ឋាន)
 - ប្រធានការិយាល័យ = ប្រធានសេវាម៉ូឌុល = ប្រធានអង្គការលើកម្ពុជា
 - ប្រធានអង្គការ = អនុប្រធានការិយាល័យ = អនុប្រធានសេវាម៉ូឌុល

ខ. ក្រុមប្រឹក្សាភិបាល

សមាសភាពក្រុមប្រឹក្សាភិបាល

ល.រ	ឈ្មោះអភិបាល	តំណែង	កាលបរិច្ឆេទ ក្លាយជាអភិបាល	កាលបរិច្ឆេទ បញ្ចប់អាណត្តិបច្ចុប្បន្ន
១.	ឯកឧត្តម ហ៊ឺ បារី	ប្រធាន	១៦ កក្កដា ២០១៩	១៥ កក្កដា ២០២១
២.	ឯកឧត្តម សួន រចនា	សមាជិក	១៦ កក្កដា ២០១៩	១៥ កក្កដា ២០២១
៣.	ឯកឧត្តម កែន សម្បត្តិ	សមាជិក	១៦ កក្កដា ២០១៩	១៥ កក្កដា ២០២១
៤.	ឯកឧត្តម ប៉ែន សុវិជិត	សមាជិក	១៦ កក្កដា ២០១៩	១៥ កក្កដា ២០២១
៥.	លោក ហ្គី អាន់វ៉ានីច	សមាជិក	២៣ មេសា ២០១៩	២២ មេសា ២០២១
៦.	លោក ឌិត សុចល	សមាជិក	២៣ មេសា ២០១៩	២២ មេសា ២០២១
៧.	លោក យឹម ជឿន	សមាជិក	១៦ កក្កដា ២០១៩	១៥ កក្កដា ២០២១

ឈ្មោះលេខាធិការរបស់កំពង់ផែស្វយ័តភ្នំពេញ គឺលោក **គង់ ចាន់នី** ប្រធានលេខាធិការដ្ឋាន។

គ. បុគ្គលិកជាន់ខ្ពស់

សមាសភាពបុគ្គលិកជាន់ខ្ពស់

ល.រ	ឈ្មោះ	ភេទ	តំណែង
១	ឯកឧត្តម ហ៊ឺ បារី	ប្រុស	ប្រធានអគ្គនាយក
២	លោកជំទាវ ជួន សុខេម	ស្រី	អគ្គនាយករងរដ្ឋបាល/ហិរញ្ញវត្ថុ
៣	លោក កុយ ប៊ុនធន	ប្រុស	អគ្គនាយករងបច្ចេកទេស
៤	លោក ហៀក ភិរុណ	ប្រុស	អគ្គនាយករងកិច្ចការផែ
៥	អ្នកស្រី ហ៊ឺ ជានិន	ស្រី	អគ្គនាយករងអាជីវកម្ម/ប្រតិបត្តិការផែ
៦	លោក គង់ ចាន់នី	ប្រុស	ប្រធានលេខាធិការដ្ឋាន
៧	លោក កែវ សុផាណ្លាវ៉ា	ប្រុស	ប្រធាននាយកដ្ឋានសវនកម្មផ្ទៃក្នុង
៨	លោក គង់ សុផា	ប្រុស	ប្រធាននាយកដ្ឋានរដ្ឋបាល
៩	លោក សយ សេរីសុវឌ្ឍនៈ	ប្រុស	ប្រធាននាយកដ្ឋានបុគ្គលិក/ធនធានមនុស្ស
១០	កញ្ញា ឈាវ វណ្ណធា	ស្រី	ប្រធាននាយកដ្ឋានគណនេយ្យ/ហិរញ្ញវត្ថុ
១១	លោក សាយ ចន្ទា	ប្រុស	ប្រធាននាយកដ្ឋានវិស្វកម្ម
១២	លោក ជៀប វ៉ារ៉ាយ៉ា	ប្រុស	ប្រធាននាយកដ្ឋានជលធារសាស្ត្រ
១៣	លោក តុល សុខុម	ប្រុស	ប្រធាននាយកដ្ឋានសេវាកម្មនាវាចរណ៍
១៤	លោក ឈីវ សុងកាំង	ប្រុស	ប្រធាននាយកដ្ឋានមណ្ឌលអាជីវកម្មផែ/ផែក្នុងស្រុក
១៥	លោក ហ៊ុន សុខាល័យ	ប្រុស	ប្រធាននាយកដ្ឋានផែនការ/ទីផ្សារ
១៦	លោក ហ៊ឺ សុង	ប្រុស	ប្រធាននាយកដ្ឋានប្រតិបត្តិការផែចាស់ TSM
១៧	លោក យឹម ជឿន	ប្រុស	ប្រធាននាយកដ្ឋានប្រតិបត្តិការចំណតផែក្នុងតំបន់ LM១៧

សម្គាល់៖ ព័ត៌មានលម្អិតពាក់ព័ន្ធអភិបាលកិច្ចសាជីវកម្មមានភ្ជាប់ជាឧបសម្ព័ន្ធ។

ផ្នែកទី ៤

**ព័ត៌មានអំពីការច្នៃប្រឌិតមូលបត្រ
និងភាគហ៊ុនិក
របស់ក្រុមហ៊ុនស្រុកស្រាវជ្រាវ**

ក. ព័ត៌មានអំពីមូលបត្រកម្មសិទ្ធិ

- ឈ្មោះមូលបត្រកម្មសិទ្ធិ : មូលបត្រកម្មសិទ្ធិមានសិទ្ធិបោះឆ្នោតប្រភេទ "ក"
- និមិត្តសញ្ញាមូលបត្រកម្មសិទ្ធិ : KH1000040001
- ចំណាត់ថ្នាក់នៃមូលបត្រកម្មសិទ្ធិ : មូលបត្រកម្មសិទ្ធិមានសិទ្ធិបោះឆ្នោតប្រភេទ "ក"
- តម្លៃចារឹកក្នុងមួយឯកតាមូលបត្រកម្មសិទ្ធិ : ៥.០០០រៀល
- ថ្លៃលក់ក្នុងមួយឯកតាមូលបត្រកម្មសិទ្ធិ : ៥.១២០រៀល
- បរិមាណមូលបត្រកម្មសិទ្ធិសរុបទាំងអស់ដែលកំពុងធ្វើការលើទីផ្សារ : ៥.១៣៦.៨៧៣ មូលបត្រ
- មូលធនបន្ថែមកម្មទីផ្សារ : ១០៥.៩០៣.៩៤៨.៨០០ រៀល
- ឈ្មោះទីផ្សារមូលបត្រប្រតិប្រតិបត្តិ : ផ្សារមូលបត្រកម្ពុជា
- កាលបរិច្ឆេទនៃការចុះបញ្ជីលក់មូលបត្រ : ថ្ងៃទី ៩ ខែ ធ្នូ ឆ្នាំ ២០១៥

ខ. ផ្ទៃ និងបរិមាណជួញដូរមូលបត្រ

មូលបត្រកម្មសិទ្ធិ	មកក	កម្រ	មិនា	មេសា	ឧសភា	មិថុនា	កក្កដា	សីហា	កញ្ញា	តុលា	វិច្ឆិកា	ធ្នូ
ផ្ទៃជួញដូរ	អតិបរមា	១១.៥៥០	៩.៧០០	៩.៤០០	៩.២០០	៩.៤០០	៩.៤០០	៩.៦៨០	១២.៨០០	១៣.៣៨០	១២.៥៨០	១២.៨០០
	អប្បបរមា	៧.៦៥០	៩.៦០០	៩.២៨០	៩.១០០	៩.១៦០	៩.១២០	៩.២០០	៩.៥៨០	១១.៥០០	១២.២២០	១២.០០០
	មធ្យម	១០.១៣០	៩.៨៥៥	៩.៤៣៧	៩.២៨៨	៩.១៤៨	៩.២៦៨	៩.៣៨៥	១១.០៧៨	១២.៤៩៥	១២.៤៤៦	១២.៤៥៨
បរិមាណជួញដូរ	អតិបរមា	១១.៨៥០	៨.៨២២	១.៧៩៩	២០.១០០	៤.៧៩២	៥.០៤១	២០.១២៣	៧.០៧៣	៤.៩៨៧	១.៦៩៦	៥.១២៩
	អប្បបរមា	៣៣០	១០០	១៥	៣៧	១៥	២	២	១៧៧	១៤៨	៥	៥០
	មធ្យម	៤.២៨៦	២.១៨៨	៦៧៨	២.៩៦៨	១.២៥៧	២.៧២០	១.៩៧៨	២.៥២៣	១.៥៩៣	៥៩៥	១.០៧៥

គ. ភាគហ៊ុនិកដែលកាន់កាប់ភាគហ៊ុនមានសិទ្ធិបោះឆ្នោតចំនួនច្រើនលើសលប់ (ចាប់ពី ៣០% ឡើងទៅ)

ល.រ	ឈ្មោះ	សញ្ជាតិ	អាសយដ្ឋាន	លេខអត្តសញ្ញាណ វិនិយោគិន (ប្រសិនបើមាន)	បរិមាណ	ភាគរយ
១	ក្រសួងសេដ្ឋកិច្ច និងហិរញ្ញវត្ថុ	៨០%	ផ្លូវលេខ ៩២ សង្កាត់ត្បូងឃ្មុំ ខណ្ឌ ដូនពេញ រាជធានីភ្នំពេញ	គ្មាន	១៦.៥៤៧.៤៩២	៨០%
សរុប						
					១៦.៥៤៧.៤៩២	៨០%

ឃ. ភាគហ៊ុនិកដែលកាន់កាប់ភាគហ៊ុនមានសិទ្ធិបោះឆ្នោតចំនួនច្រើន (ចាប់ពី ៥% ដល់តិចជាង ៣០%)

ល.រ	ឈ្មោះ	សញ្ជាតិ	អាសយដ្ឋាន	លេខអត្តសញ្ញាណ វិនិយោគិន (ប្រសិនបើមាន)	បរិមាណ	ភាគរយ
១	Mekong Strategic Infrastructure	បរិទេស	Craigmor Chambers. Road Town. Tortola. Vg9990. Virgin Islands. British	F៤១៨៧៦៧៤៤៧៨៦	១.៣៨០.២៩០	៦,៦៧%
សរុប						
					១.៣៦០.៣៧០	៦,៦៧%

ខ- ព័ត៌មានអំពីការបែងចែកភាគលាភក្នុងរយៈពេល ៣ (៥) ឆ្នាំចុះក្រោយ

ល.រ	ពិពណ៌នាលម្អិតអំពីការបែងចែកភាគលាភ	ឆ្នាំ២០១៨	ឆ្នាំ២០១៧	ឆ្នាំ២០១៦
១	ចំណេញសុទ្ធ (រៀល)	៣២.៧៦៧.៤៨៦.០០០	២១.៥៨៨.៦១៤.០០០	១៦.៥៦៦.១៩២.០០០
២	ភាគលាភជាសាច់ប្រាក់សរុប (រៀល)	៣.៨៧៦.៧៥១.៣៣៤	៣.៥១៣.៥៥៥.៣៨៦	៣.២៩៥.០៣៩.៤៨៨
៣	ភាគលាភជាមូលបត្រកម្មសិទ្ធិសរុប	គ្មាន	គ្មាន	គ្មាន
៤	ភាគលាភផ្សេងទៀត	គ្មាន	គ្មាន	គ្មាន
៥	អនុបាតនៃការបែងចែកភាគលាភ (%)	១១,៨៣	១៦,២០	១៩,៦៧
៦	ទិន្នផលភាគលាភ (%)	២,៤៤	៣,៣០	២,៩៧
៧	ភាគលាភក្នុងមួយឯកតាមូលបត្រកម្មសិទ្ធិ (រៀល)	១៨៧,៤២	១៦៩,៨៦	១៥៧,៥៦

ផ្នែកទី ៥

របាយការណ៍សវនកម្មរបស់សវនករ ផ្ទៃក្នុងលើការត្រួតពិនិត្យផ្ទៃក្នុង

ព្រះរាជាណាចក្រកម្ពុជា

ជាតិ សាសនា ព្រះមហាក្សត្រ

២០២០-០១-២១



កំពង់ផែស្វយ័តភ្នំពេញ
គណៈកម្មាធិការសេដ្ឋកិច្ច
នាយកដ្ឋានសេដ្ឋកិច្ចថ្លៃក្រុម
 លេខ១១៩/២១១. ម. ស. ជ. ក.

នាយករណ៍សេដ្ឋកិច្ច

ស្តីពីការអនុវត្តការងារស្តីពីការអនុវត្តប្រចាំឆ្នាំ ២០១៩

កំពង់ផែស្វយ័តភ្នំពេញ (ក. ស. ក.) មានតួនាទីជាអាជ្ញាធរដែនដី ប្រតិបត្តិការដែនដី ដែលធ្វើការ គ្រប់គ្រងក្នុងអាជីវកម្មដឹកជញ្ជូនតាមដងទន្លេមេគង្គ ទន្លេសាប និងដើរតួនាទីជាបណ្តាញដឹកជញ្ជូន តាមផ្លូវទឹកប្រកបដោយប្រសិទ្ធភាព សមត្ថភាព តម្លាភាព ដើម្បីផ្សព្វផ្សាយទំនាក់ទំនងជាមួយដៃគូ ពាណិជ្ជកម្មក្នុង និងក្រៅប្រទេស ។

ទន្ទឹមនឹងនេះ ការងារគ្រូពិនិត្យថ្លៃក្រុម គឺជាការប្រើប្រាស់ធនធានសារៈសំខាន់បំផុតដែលជួយ ផ្តល់ជូន ក. ស. ក. ធ្វើប្រតិបត្តិការប្រចាំថ្ងៃឱ្យមានប្រសិទ្ធភាព និងសម្រេចបាននូវគោលដៅជា អាទិភាពរបស់ខ្លួនក្នុងសកម្មភាពមន្ត្រី បុគ្គលិក កម្មករដីឆ្នេរ ការកែសម្រួលបែបបទ ឯកសារតាម សិទ្ធិបញ្ជូនដីឆ្នេរ ការផ្តល់ទំនុកចិត្ត ភាពទន់ភ្លន់នៃតម្លៃ និងសេវាកម្មសមស្របទៅនឹងវិធាន ដែលប្រកបដោយគុណនេយ្យភាព ។

ក. នាយកដ្ឋានស្តីពីការអនុវត្តការងារសេដ្ឋកិច្ចនៃគណៈកម្មាធិការសេដ្ឋកិច្ច (សម្រាប់ឆ្នាំ ២០១៦)

លទ្ធផលការងារសេដ្ឋកិច្ច	ការវិនិច្ឆ័យ
<p>១- អន្តរាគមន៍</p> <p>គួរតែបញ្ជូនរបាយការណ៍ ប្រចាំត្រីមាស ឆមាស ឱ្យបានទៀងទាត់ ជូនក្រសួងសេដ្ឋកិច្ច និងហិរញ្ញវត្ថុ តាមសារព័ត៌មានលេខ ០០២ សហវ-អលសា ចុះថ្ងៃទី១៩ ខែមករា ឆ្នាំ២០១៩ ស្តីពីការអនុវត្តកិច្ច សម្របសម្រួលសារព័ត៌មាន។</p> <p>- ការអនុវត្តកិច្ចសម្របសម្រួលយុទ្ធសាស្ត្រស្តីពីការអនុវត្ត ដែល បានលើកឡើង អង្គការកម្ពុជាធិនៃការកែតម្រូវ ស្របតាមចំនុចទី៥ សារព័ត៌មានលេខ ០០២ សហវ-អលសា ចុះថ្ងៃទី១៩ ខែមករា ឆ្នាំ២០១៩ ស្តីពីការអនុវត្តកិច្ចសម្របសម្រួល សារព័ត៌មាន ។</p>	<p>-អនុវត្តបានពេញលេញ</p> <p>-អនុវត្តមិនទាន់បានពេញលេញ</p>

1/2

<ul style="list-style-type: none"> - រាល់ឯកសារដែលបានចុះហត្ថលេខាឱ្យចេញតែចុះការិយាល័យរដ្ឋ និងរៀបចំឯកសារតាមបណ្តាខែនីមួយៗ ឱ្យបានត្រឹមត្រូវដើម្បីងាយស្រួលពិនិត្យតាមដាន និងធ្វើរបាយការណ៍សរុប ។ - របាយការណ៍ចំណាយប្រចាំខែមួយចំនួន នៅមានចំណុចខ្លះខាតមិនទាន់បានបំពេញត្រឹមត្រូវទៅតាមលេខចេញ និងបរិយាយ ។ - ការធ្វើផែនការចំណាយប័ណ្ណ (២០១៥-២០១៧) ត្រូវប្រើប្រាស់ទម្រង់រដ្ឋបាល និងខេមបោសាជាដ្ឋាន ។ - របាយការណ៍ចំណាយប្រចាំខែនីមួយៗ ត្រូវតែធ្វើឱ្យបានរួចរាល់រៀងរាល់បំណាច់ខែ ។ 	<p>-អនុវត្តបានពេញលេញ</p> <p>-អនុវត្តទាន់បានពេញលេញ</p> <p>-អនុវត្តបានពេញលេញ</p> <p>-អនុវត្តបានពេញលេញ</p>
<p>៥- សេវាគ្មានបេឡាបណ្ណសម្ព័ន្ធនៃ</p> <ul style="list-style-type: none"> - គម្រោងមួយចំនួននៅមានចំណុចខ្លះខាត មិនបានលម្អិតទៅតាមបទដ្ឋានបច្ចេកទេសដែលធ្វើឱ្យពិបាកក្នុងការងារអនុវត្តនីតិវិធីលទ្ធកម្ម។ 	<p>-អនុវត្តបានពេញលេញ</p>
<p>៦- ការិយាល័យសុខត្ថិភាព/សុខុមាលភាព/បរិស្ថាននៃ</p> <ul style="list-style-type: none"> - យោងតាមអនុក្រឹត្យលេខ ៣៦ អនក្រ.បក ស្តីពីការគ្រប់គ្រងសំណល់រឹង នៃជំពូកទី២ មាត្រាទី៤ របស់ក្រសួងបរិស្ថានការិយាល័យត្រូវតែមានរបាយការណ៍ត្រួតពិនិត្យទៅលើការប្រមូលសម្រាមទាំងអស់ពីគ្រប់ភាព ទាំងនាវាទេសចរណ៍ នាវាកុងតឺន័រ និងតាមបណ្តាទីលាន ក. ស. ភ. ដើម្បីកុំឱ្យប៉ះពាល់ដល់សុខភាពមនុស្ស គុណភាពបរិស្ថាន និងការអភិរក្សជីវៈចម្រុះ។ - ការិយាល័យត្រូវតែបង្កើនកិច្ចសហប្រតិបត្តិការជាមួយក្រសួងបរិស្ថាន ក្រសួងការងារ និងបណ្តុះបណ្តាលវិជ្ជាជីវៈ និងក្រសួងសុខាភិបាល ដើម្បីទទួលបាននូវព័ត៌មាន បទប្បញ្ញត្តិថ្មីៗយកមកអនុវត្ត នៅក្នុង ក. ស. ភ. ។ - យោងទៅតាមលិខិតលេខ ៥៤៥ ក. ស. ភ. PPAP ចុះថ្ងៃទី ០២ ខែ កក្កដា ឆ្នាំ ២០១៥ ស្តីពីក្រមប្រឹក្សាសុវត្ថិភាព និងបរិស្ថាន និងលិខិតលេខ ៥៤៦ ក. ស. ភ. PPAP ចុះថ្ងៃទី ០២ ខែ កក្កដា ឆ្នាំ ២០១៥ ស្តីពីគណៈកម្មាធិការសុវត្ថិភាព/ សុខុមាលភាព/បរិស្ថានផែសរសេរសង្កេតឃើញថា មិនមានរបាយការណ៍ស្តីពី ហានិភ័យដែលត្រូវជួបប្រជុំគ្នារៀងរាល់បីខែអង្គនោះទេ ដែលបញ្ហាទៅលើការត្រួតពិនិត្យចំណាត់ផែ ឯកសារបញ្ជាក់អត្តសញ្ញាណគ្រោះថ្នាក់ស៊ើបអង្កេតរបាយការណ៍ស្តីពីឧបទ្វីបហេតុលើកកម្ពស់ការយល់ដឹងផ្នែកសុវត្ថិភាព/សុខុមាលភាព/បរិស្ថានផែ។ តាមរចនាសម្ព័ន្ធការិយាល័យសុវត្ថិភាព/សុខុមាលភាព/បរិស្ថានផែ ជាជំនួយការផ្ទាល់ជូនថ្នាក់ដឹកនាំ ក្នុងការទប់ស្កាត់នូវគ្រោះមហន្តរាយ 	<p>-អនុវត្តមិនទាន់បានពេញលេញ</p> <p>-អនុវត្តបានពេញលេញ</p> <p>-អនុវត្តមិនទាន់បានពេញលេញ</p> <p>-អនុវត្តបានពេញលេញ</p>

១.២២

<p>រាយការណ៍ ដូចនេះ ការិយាល័យត្រូវតែបន្តពង្រឹងការចុះត្រួតពិនិត្យនៅ តំបន់ប្រតិបត្តិការរបស់ ក. ស. ភ. ដើម្បីធានាបាននូវសុវត្ថិភាព និង ឧបទ្វ្រហេតុដែលកើតឡើងដោយចៃដន្យ ។</p> <p>- ការិយាល័យត្រូវតែបន្តពង្រឹងការចុះត្រួតពិនិត្យគ្រប់បណ្តាអង្គភាព ទាំងអស់រាល់ការប្រើប្រាស់សម្ភារៈការពារសុវត្ថិភាពការងារឱ្យស្រប ទៅនឹងបទដ្ឋានស្តង់ដារសុវត្ថិភាព នៅពេលបំពេញការងាររបៀប បក្សា និងសង្គ្រោះ ពេលមានហេតុការណ៍កើតឡើងដោយឧបទ្វ្រ ហេតុផ្សេងៗ ។</p> <p>- ការិយាល័យត្រូវតែត្រួតពិនិត្យឡើងវិញនៅ បន្ទប់ព្យាបាលជំងឺ នៅផ្នែកពិនិត្យ L.M.១៧ ដើម្បីឱ្យមានលក្ខណៈ ស្តង់ដារជាបន្តបន្ទាប់ ព្យាបាលជំងឺ និងត្រួតពិនិត្យទៅលើបរិក្ខារពេទ្យឱ្យមានឧបករណ៍ គ្រប់គ្រាន់ដល់មន្ត្រីនិយោជិតពេលដែលមានជំងឺឬឧបទ្វ្រហេតុ ចៃដន្យណាមួយក្នុងពេលប្រតិបត្តិការងារឱ្យបានពេលវេលា ។</p> <p>- ការិយាល័យត្រូវតែជំរុញការបណ្តុះបណ្តាលដោយលើកជាគម្រោង ផែនការប្រចាំឆ្នាំអោយស្របទៅតាមស្តង់ដារ ភាពជាដៃគូនៅក្នុង ការគ្រប់គ្រងបរិស្ថានសម្រាប់ សមុទ្រនៃភាគខាងកើត (PEMSEA) "Partnerships in Environmental Management for the Seas of East Asia" ដល់មន្ត្រី បុគ្គលិក កម្មករ បន្តទៀត ដើម្បីបង្កើនការងារ បច្ចេកទេសថ្មីៗទាក់ទងនឹងកិច្ចការងារសុវត្ថិភាព/សុខុមាលភាព/ បរិស្ថានផងដែរ ដែលរាជការតំបន់អន្តររាជ្យពាក់ព័ន្ធនឹងការងារឡើង ដោយចៃដន្យ និងមានការប្រុងប្រយ័ត្នខ្ពស់ក្នុងពេលប្រតិបត្តិការ ការងារ ។</p> <p>គ្រប់រៀបរៀងដែលបានចងក្រង ការិយាល័យត្រូវតែប្រជា ខេមរភាសា និងផ្សព្វផ្សាយគ្រប់បណ្តាភាពយកដ្ឋាន ការិយាល័យ សេវាដ្ឋាន និងអង្គភាពក្រោមឱវាទ ក. ស. ភ. ដើម្បីឱ្យបានយល់ ដឹងពីប្រព័ន្ធគ្រប់គ្រង សុវត្ថិភាព/សុខុមាលភាព/បរិស្ថានផង ។</p>	<p>-អនុវត្តបានពេញលេញ</p> <p>-អនុវត្តបានពេញលេញ</p> <p>-អនុវត្តបានពេញលេញ</p> <p>-អនុវត្តទិន្នន័យបានពេញលេញ</p>
<p>៧- អង្គការរៀបចំប្រតិបត្តិការ L.M.១៧</p> <p>- អង្គការរៀបចំប្រតិបត្តិការផែនការងារប្រចាំថ្ងៃ ដាច់រយលក្ខណ៍ អក្សរ និងមានការចុះហត្ថលេខា ទទួលស្គាល់ពីប្រធានក្រុមប្រចាំ ការផែនការនីមួយៗដើម្បីអោយមានការទទួលខុសត្រូវពេលមានហេតុ ការណ៍កើតឡើងដោយចៃដន្យ ។</p> <p>- ចំពោះប័ណ្ណបញ្ជាក់ការងាររបស់គ្រឿងចក្រគ្រប់ប្រភេទ គួរតែមាន ការចុះហត្ថលេខា និងបញ្ជាក់ឈ្មោះអ្នកដែលទទួលខុសត្រូវអោយ បានត្រឹមត្រូវ និងច្បាស់លាស់ ។</p> <p>- សវនករសង្កេតឃើញថា អង្គការរៀបចំប្រតិបត្តិការនិងរៀបចំគ្រប់រយៈ វេលាដើមក្នុងក្នុងក្រុម ក្រោមដងយោងមករៀបចំក្នុងកំណែលម្អ</p>	<p>-អនុវត្តបានពេញលេញ</p> <p>-អនុវត្តបានពេញលេញ</p> <p>-អនុវត្តទិន្នន័យពេញលេញ</p>

1/1/16

<p>ទីលានលើបណ្តាញដែលមិនទាន់ផ្សារចំរើននៃកសិកម្មខ្មែរដើម្បីជៀសវាងគ្រោះថ្នាក់ធ្លាក់ទូកុងតឺន័រដោយធានាបាន។</p> <p>- ចំពោះរបាយការណ៍ស្តីពីការប្រគល់ - ទទួលប្រេងម៉ាស៊ូត (DO) នៅចំណាត L.M១៧ ថ្ងៃទី១១ ខែសីហា ឆ្នាំ២០១៦ លើសេចក្តីសម្រេចផ្លាស់ប្តូរការកិច្ចមន្ត្រី និងធុរកិច្ចសម្រាប់អ្នកគ្រប់គ្រងល្អិតប្រេងបន្ត គួរតែមានការចុះហត្ថលេខាទទួលស្គាល់ពីឯកភាពអន្តរាយករងទទួលបន្ទុកអាជីវកម្ម/ប្រតិបត្តិការដែរ។</p> <p>- អង្គភាពគួរតែមានវត្តមានបណ្តាលជំនាញថែទាំ និងបច្ចេកទេសជួសជុលបឋមបន្តបន្ទាប់បន្តលើករណីបច្ចេកទេស និងគ្រឿងចក្រគ្រប់ប្រភេទ ជៀសវាងបញ្ហាកើតមានឡើង បណ្តាលឱ្យមានគ្រោះថ្នាក់ ឬការបាក់បែកខូចខាតទំនិញ និងទូកុងតឺន័រ។ លើយកបង្កើនកិច្ចសហការជាមួយអ្នកលើកដងយោងរវាងភ្នាក់ងារកម្ពុជាភាពចរាចរណ៍ (កាំសាម) ក្រុមហ៊ុនភូមិ និងក្រុមហ៊ុន Sovereign ឱ្យមានការប្រុងប្រយ័ត្នកំរិតខ្ពស់ប្រោះបញ្ហាគ្រោះថ្នាក់កើតមានឡើងខាងកំពង់ផែស្វយ័ត-ភ្នំពេញជាមួយទទួលបន្ទុកមុនគេ ។</p> <p>- សវនករសង្កេតឃើញថាចំពោះ "សៀវភៅសម្រាប់ប្រើប្រាស់មធ្យោបាយ" ដែលប្រើសំរាប់តាមដានប្រើប្រាស់ ថែទាំជួសជុល និងចំណាយប្រេងរបស់គ្រឿងចក្រ អង្គភាពគួរតែសរសេរចេញបន្ថែមទៀតឱ្យបានគ្រប់អង្គការយោងលើបច្ចេកទេសគ្រឿងចក្រនៃមធ្យោបាយនោះដោយមានហត្ថលេខា ប្រធានអង្គភាពគ្រប់គ្រងផ្ទាល់ដើម្បីឱ្យត្រូវទៅតាមប្រចាំរដ្ឋបាល និងលក្ខណៈគតិយុត្តិ និងងាយស្រួលក្នុងការត្រួតពិនិត្យតាមដានសកម្មភាពការងារនៃគ្រឿងចក្រនោះដែលកំពុងប្រតិបត្តិការ ឬមិនប្រតិបត្តិការ ។</p>	<p>-អនុវត្តបានពេញលេញ</p> <p>-អនុវត្តមិនទាន់ពេញលេញ</p> <p>-អនុវត្តមិនទាន់ពេញលេញ</p>
<p>៨- អង្គការថែទាំជួសជុល L.M១៧</p> <p>- អង្គភាពគួរតែធ្វើរបាយការណ៍ចំណាយប្រេងឥន្ធនៈប្រចាំខែនិងឆ្នាំដើម្បីអោយមានភាពងាយស្រួលក្នុង ការគ្រប់គ្រង និងត្រួតពិនិត្យ។</p> <p>-អង្គភាពគួរតែមានប្រាក់សម្រាប់រក្សាទុក សម្ភារៈទាស់ៗ ដែលបានផ្លាស់ប្តូរពីរថយន្ត ឬគ្រឿងចក្រផ្សេងៗ ដើម្បីងាយស្រួលក្នុងការត្រួតពិនិត្យ និងផ្ទៀងផ្ទាត់ ។</p>	<p>-អនុវត្តមិនទាន់ពេញលេញ</p> <p>-អនុវត្តមិនទាន់ពេញលេញ</p>

១. លទ្ធផលការអនុវត្តអវិជ្ជមាន

យោងតាមផែនការសវនកម្មប្រចាំឆ្នាំ ២០១៩ នាយកដ្ឋានសវនកម្មថ្លៃក្នុង បានចុះត្រួតពិនិត្យតាមបណ្តាញនាយកដ្ឋាន ការិយាល័យ សេវាដ្ឋាន និងអង្គភាពដូចខាងក្រោម ៖

- ១. អង្គភាពលទ្ធកម្ម
- ២. នាយកដ្ឋានសេវាកម្មនាវាចរណ៍

(Handwritten signature)

- ៣. ការិយាល័យកណ្តាល
- ៤. សេវាដ្ឋាននាវាចរណ៍/ប្រព័ន្ធ AIS
- ៥. នាយកដ្ឋានរដ្ឋបាល
- ៦. ការិយាល័យរដ្ឋបាល
- ៧. សេវាដ្ឋានហេដ្ឋារចនាសម្ព័ន្ធដែ
- ៨. ការិយាល័យសុវត្ថិភាព/សុខុមាលភាព/បរិស្ថានដៃ
- ៩. អង្គភាពរៀបចំប្រតិបត្តិការណ៍ចំណុចដៃ LM១៧
- ១០. អង្គភាពរៀបចំប្រតិបត្តិការ LM១៧
- ១១. អង្គភាពដៃទាំ/ជួសជុល LM១៧

១. អង្គភាពលទ្ធកម្ម (ត្រីមាសទី១)

១.១. ការបណ្តុះបណ្តាលសមត្ថភាពមន្ត្រីឱ្យស្របទៅតាមជំនាញ

យោងទៅតាមអនុក្រឹត្យលេខ ១៣អនក្រ.ប្រកចុះថ្ងៃទី២៣ ខែ កុម្ភៈ ឆ្នាំ២០១៥ ស្តីពីវិធានការលើកកម្ពស់ការងារ និងការប្រកួតប្រជែងក្នុងវិស័យសេវា និងអង្គភាពលទ្ធកម្ម គ្រង់មាត្រា១០ បានចែងថា គ្រប់ស្ថាប័នអនុវត្តលទ្ធកម្មត្រូវលើកអង្គភាពលទ្ធកម្មមួយ ដោយប្រកាស សេចក្តីសម្រេច ឬដីកា ដែលមានរចនាសម្ព័ន្ធច្បាស់លាស់ និងបង្កើនសមត្ថភាពជំនាញផ្នែកលទ្ធកម្មសាធារណៈ គ្រប់គ្រាន់ ព្រមទាំងមានសិទ្ធិអំណាចសមស្របដើម្បីទទួលខុសត្រូវអនុវត្តនិកលកិច្ចលទ្ធកម្មសាធារណៈ។ សវនករពិនិត្យឃើញថា មន្ត្រីអង្គភាពលទ្ធកម្មមួយចំនួននៅមិនទាន់បានចូលរួមវគ្គបណ្តុះបណ្តាល ផ្នែកលទ្ធកម្មសាធារណៈនៅឡើយ ។

កត្តានេះធ្វើឱ្យការអនុវត្តការងាររបស់មន្ត្រីលទ្ធកម្មមួយចំនួននៅមានកម្រិត។

សំណូមពររបស់សវនករ: ដូចនេះអង្គភាពលទ្ធកម្មត្រូវតែធ្វើការស្នើសុំឱ្យមន្ត្រីរបស់ខ្លួនបាន ចូលរួមវគ្គបណ្តុះបណ្តាលផ្នែកលទ្ធកម្មសាធារណៈ ដើម្បីឱ្យស្របទៅនឹងអនុក្រឹត្យខាងលើ។

មតិឆ្លើយតបសវនដ្ឋាន: អង្គភាពលទ្ធកម្មសូមធ្វើការឯកភាព លើសំណូមពររបស់សវនករ ដើម្បី ឱ្យមន្ត្រីមួយចំនួន នៅក្នុងអង្គភាពលទ្ធកម្មមានលទ្ធភាពចូលរួមក្នុងការបណ្តុះបណ្តាលសមត្ថភាពជំនាញ ទៅតាមកម្មវិធីរបស់ក្រសួងសេដ្ឋកិច្ច និងហិរញ្ញវត្ថុ។

១.២. កង្វះខាតការប្រមូលផ្តុំតម្រូវការជាឡើងវិញ

តាមការសាកសួរសវនដ្ឋានបានឱ្យដឹងថា នៅក្នុងឆ្នាំ២០១៤ អង្គភាពពុំបានប្រមូលផ្តុំតម្រូវការ ជាឡើងវិញ ឬការវិញ ប្រុងម៉ាស៊ីន សំបកកង់យន្ត និងតម្រង់ប្រេង ។ ករណីនេះ មិនស្របតាម សភាពរណែនាំលេខ ០០៦ សហរ ចុះថ្ងៃទី ២២ ខែ វិច្ឆិកា ឆ្នាំ ២០០៧ ស្តីពីការរៀបចំផែនការលទ្ធកម្ម ឆ្នាំ២០០៨ និងឆ្នាំបន្តបន្ទាប់ គ្រង់ចំណុច ៣ បានបញ្ជាក់ថា ក្របប្រមូលផ្តុំតម្រូវការដែលស្ថិតក្នុងប្រភេទ ដូចគ្នា ហើយមានលក្ខណៈបច្ចេកទេស ដូចគ្នា ស្រដៀងគ្នា ត្រូវបញ្ចូលគ្នាក្នុងក្រុមដែលហៅថា

១/២០

“ឡើយទុកម្ហូប” ដើម្បីធ្វើកិច្ចលទ្ធកម្មតែមួយលើក ។

កត្តានេះ នាំឱ្យការពិណាយន្ត្រៈភាពសន្យាសំចៃ។

សំណូមពររបស់សវនករ: ដូចនេះអង្គការអនុវត្តតាមសភាពចរណ៍នាំខាងលើឱ្យមានប្រសិទ្ធភាព គណនេយ្យភាព និងភាពសន្យាសំចៃខ្ពស់ ។

មតិឆ្លើយតបសវនដ្ឋាន: អង្គការលទ្ធកម្មមិនបានប្រមូលព័ត៌មានជាទ្រឹស្តីលទ្ធកម្មលើសម្ភារមួយចំនួនដូចជាប្រេងម៉ាស៊ីន និងសំបកកង់រថយន្តដោយសារបច្ចុប្បន្ន ក. ស. ភ. ពុំទាន់មានប្លង់ចំណុះសម្រាប់ស្តុកសម្ភារទាំងនោះ។ ដូចនេះអង្គការលទ្ធកម្មបានទិញសម្ភារទាំងនោះស្របទៅតាមតម្រូវការជាក់ស្តែង។ អង្គការលទ្ធកម្មនឹងសុំសេចក្តីសម្រេចពីភ្នាក់ងារនាំដើម្បីដោះស្រាយអធិបត្តិការ។

១.៣. អំពីដំណើរការឯកសារទិញសម្ភារមួយចំនួនមានភាពយឺតយ៉ាវ

សវនករបានពិនិត្យឃើញថា ដំណើរការឯកសារទិញសម្ភារមួយចំនួនមានរយៈពេលយូរ ដែលបង្កឡើងដោយនាយកដ្ឋានពាក់ព័ន្ធ និងអង្គការលទ្ធកម្ម។

កត្តានេះអាចធ្វើឱ្យមានការយឺតយ៉ាវ និងទូរភាពប្រសិទ្ធភាពក្នុងការបំពេញការងារក្នុងអង្គការលទ្ធកម្ម និងផ្តល់ការរំលែងស្ថានភាពការងារក្នុង ក. ស. ភ. ។

សំណូមពររបស់សវនករ: ដើម្បីឱ្យមានប្រសិទ្ធភាព និងបង្កើនការទទួលខុសត្រូវអនុវត្តន៍ការងារនៅក្នុងអង្គការលទ្ធកម្ម សវនដ្ឋានចុះតែខិតខំប្រឹងប្រែងតាមដានឯកសារ និងជំរុញដល់នាយកដ្ឋានពាក់ព័ន្ធបន្ថែមទៀតក្នុងការពង្រឹងការងារ។

មតិឆ្លើយតបសវនដ្ឋាន: អង្គការលទ្ធកម្មបានខិតខំដោះស្រាយលើបញ្ហាប្រឈមរៀងរាល់ថ្ងៃដែលស្ថិតនៅចំពោះមុខ តែឯកសារពាក់ព័ន្ធនឹងការសុំសម្ភារ អង្គការលទ្ធកម្ម តែងតែមានការយឺតយ៉ាវដោយមូលហេតុផ្សេងៗគ្នា ដែលធ្វើឱ្យការអនុវត្តកិច្ចលទ្ធកម្មមានការយឺតយ៉ាវដូចគ្នា។ ដូចនេះអង្គការលទ្ធកម្មសូមសំណូមពរដល់អង្គការពាក់ព័ន្ធ សូមធ្វើគម្រោង ឬក៏សម្រេចដោយជំរុញការងារទាំងនោះឱ្យបានលឿនទើបជាការល្អសម្រាប់ការអនុវត្តកិច្ចការលទ្ធកម្មបានទាន់ពេលវេលា។

១.៤. ការអនុវត្តកិច្ចលទ្ធកម្មសាធារណៈពុំស្របតាមផែនការលទ្ធកម្មប្រចាំឆ្នាំ

សភាពចរណ៍នាំលេខ០០២ សហវ.អលក ចុះថ្ងៃទី ១៨ ខែមករា ឆ្នាំ២០១៤ ស្តីពីការអនុវត្តកិច្ចលទ្ធកម្មសាធារណៈ ត្រង់ចំណុច២២ បានចែងថា “ស្ថាប័នអនុវត្តកិច្ចលទ្ធកម្ម ត្រូវអនុវត្តឱ្យបានម៉ឺងម៉ាត់ និងរៀងទាត់តាមវិធីសាស្ត្រ និងពេលវេលានៃដំណាក់កាលនីមួយៗនៃកិច្ចលទ្ធកម្មដូចមានចែងក្នុងផែនការលទ្ធកម្មដែលបានអនុម័តដោយក្រសួងសេដ្ឋកិច្ច និងហិរញ្ញវត្ថុ។”

យោងតាមផែនការលទ្ធកម្មប្រចាំឆ្នាំ២០១៤ ដែលអនុម័តដោយក្រសួងសេដ្ឋកិច្ច និងហិរញ្ញវត្ថុលេខ១៤៨ សហវ.អលស ចុះថ្ងៃទី ២៥ ខែធ្នូ ឆ្នាំ ២០១៧ សវនករពិនិត្យឃើញថា ក្នុងឆ្នាំ២០១៤ អង្គការលទ្ធកម្ម អនុវត្តកិច្ចលទ្ធកម្មសាធារណៈបានចំនួន ០៨៧គម្រោង នៃផែនការប្រចាំឆ្នាំសរុប ២២៧គម្រោង។

(Handwritten mark)

កត្តានេះធ្វើឱ្យអង្គការលទ្ធកម្ម និងការអនុវត្តនីតិវិធីលទ្ធកម្មតាមសភាពចរណ៍នាំនាងលើវត្តមានប្រសិទ្ធភាព ។

សំណូមពររបស់សវនករ: សវនដ្ឋាន ត្រូវខិតខំអនុវត្តកិច្ចលទ្ធកម្មសាធារណៈដែលមានក្នុងផែនការប្រចាំឆ្នាំ ឱ្យអស់លទ្ធភាពស្របតាមសភាពចរណ៍នាំលេខ០០២ សហវេលា ចុះថ្ងៃទី ១៤ ខែមករា ឆ្នាំ២០១៤ ស្តីពីការអនុវត្តកិច្ចលទ្ធកម្មសាធារណៈ ។

មតិឆ្លើយតបសវនដ្ឋាន: ចំពោះការអនុវត្តកិច្ចលទ្ធកម្ម ឱ្យស្របតាមផែនការលទ្ធកម្មឆ្នាំ២០១៤ គឺអង្គការលទ្ធកម្ម នៅមិនទាន់អនុវត្តឱ្យបានពេញលេញស្របតាមផែនការឡើយនៅឡើយទេដោយគម្រោងមួយចំនួនបានអនុវត្តទៅតាមតម្រូវការជាក់ស្តែងរបស់អតិថិជនជាដៃគូ។ អង្គការលទ្ធកម្ម និង ខិតខំកែលម្អលើចំណុចខ្លះខាតនេះឱ្យបានល្អប្រសើរនាពេលខាងមុខ។

២. នាយកដ្ឋានសេវាកម្មនាវាចរណ៍

២.១. កង្វះខាតក្នុងការលើកគម្រោងផែនការប្រចាំឆ្នាំសម្រាប់នាយកដ្ឋានសេវាកម្មនាវាចរណ៍

សវនករបានពិនិត្យ និងសង្កេតឃើញថា នាយកដ្ឋាននៅមិនទាន់បានសរសេរគម្រោងផែនការសកម្មភាពការងារសម្រាប់អនុវត្តប្រចាំឆ្នាំនៅឡើយ។

កត្តានេះធ្វើឱ្យការងារដែលត្រូវធ្វើក្នុងឆ្នាំមិនទទួលបានប្រសិទ្ធភាពខ្ពស់។

សំណូមពររបស់សវនករ: ដូចនេះ នាយកដ្ឋានសេវាកម្មនាវាចរណ៍ គួរតែរៀបចំលើកគម្រោងផែនការសម្រាប់អនុវត្តក្នុងឆ្នាំ២០១៤ និងទិសដៅបន្តនៅឆ្នាំខាងមុខទៀតជាត្រឹមត្រូវវិស័យក្នុង នាយកដ្ឋានសេវាកម្មនាវាចរណ៍ក៏ដូចជាការគ្រប់គ្រងដល់ការិយាល័យ និងសេវាដ្ឋានក្រោមឱកាស។

មតិឆ្លើយតបសវនដ្ឋាន: នាយកដ្ឋានសេវាកម្មនាវាចរណ៍បានប្រមូលផ្តុំ និងរៀបចំគម្រោងផែនការអនុវត្តកិច្ចការជាក់ស្តែងបានមួយចំនួនហើយ ប៉ុន្តែនាយកដ្ឋាននៅមិនទាន់បានសរសេរគម្រោងផែនការជាលាយលក្ខណ៍អក្សរសម្រាប់អនុវត្តឆ្នាំ ២០១៤នៅឡើយ ។ នាយកដ្ឋានសេវាកម្មនាវាចរណ៍ នឹងធ្វើការកែលម្អ និងបំពេញនូវចំណុចខ្លះខាតខាងលើឱ្យបានល្អប្រសើរ ។

២.២. អំពីការផ្សព្វផ្សាយ និងណែនាំស្តីពីគោលការណ៍នាមបណ្តាចំណតផែនការផែនការផែនការនៅតាមដងទន្លេមេគង្គលើ ទន្លេមេគង្គក្រោម ទន្លេសាប និងទន្លេបាសាក់

តាមការសាកសួរសវនដ្ឋាន បានឱ្យដឹងថា នៅតាមបណ្តាចំណតផែនការផែនការមួយចំនួនដែលកំពុងធ្វើអាជីវកម្មលើកដាក់ និងផ្ទេរផ្ទុកទំនិញរាយផ្សេងៗធ្វើការសាងសង់ចំណតផែនការទាន់ស្របតាមលក្ខណៈបច្ចេកទេស ដោយមិនមានធុរណ៍ ឬចំណតផែនការត្រូវ ជាពិសេសមិនទាន់មានមធ្យោបាយគ្រប់គ្រាន់ដូចជា អូប៊ី ឬកាណូតសម្រាប់ចម្លងកណ្តាចរឡើង-ចុះនាវាសម្រាប់ដឹកទំនិញអោយដល់បណ្តាចំណតផែនការទាំងនោះ ។

កត្តានេះធ្វើឱ្យកណ្តាចរមានការលំបាកក្នុងការបំពេញការងារ អាចនឹងបណ្តាលឱ្យមានហានិភ័យកើតឡើងដោយងាយនៅអំឡុងពេលណាមួយ ។

(Handwritten signature)

សំណូមពររបស់សវនករ: ដូចនេះដើម្បីធានាបាននូវគុណភាព ក្នុងការបំពេញការងារ គ្មានគ្មាន សេវាកម្មនាវាចរណ៍ គួរតែជំរុញបន្ថែមដល់ ការិយាល័យសុវត្ថិភាព សុខុមាលភាព និងបរិស្ថានផងដែរ Safety Health Environment (SHE) ដើម្បីធ្វើការផ្សព្វផ្សាយ និងណែនាំដល់បណ្តាញដំបូងនោះ ។

មតិឆ្លើយតបសវនករ: ជាគោលការណ៍កន្លងមក គ្មានគ្មានសេវាកម្មនាវាចរណ៍បានណែនាំ ដល់ការិយាល័យ សុវត្ថិភាព សុខុមាលភាព និងបរិស្ថានផងដែរ (SHE) បានចុះទៅតាមចំណតផែនកម្មមួយ ចំនួនមួយចំនួន ប៉ុន្តែមិនទាន់មានភាពជាប់លាប់នៅឡើយទេ។ ចាប់ពីពេលនេះទៅគ្មានគ្មាន សេវាកម្មនាវាចរណ៍ និងរៀបចំផែនការច្បាស់លាស់ ដើម្បីឱ្យការិយាល័យសុវត្ថិភាព សុខុមាលភាព និងបរិស្ថានផងដែរ (SHE) បន្តចុះអនុវត្តការផ្សព្វផ្សាយ និងណែនាំដល់បណ្តាចំណតផែនកម្ម អំពីកង្វះខាត លក្ខណៈបច្ចេកទេសដូចជា ជណ្តើរសុវត្ថិភាព និងភ្លើងចម្លើយ។ ល។ ដើម្បីធានាបាននូវគុណភាពដល់កណ្តាញ ក្នុងការបំពេញការងារ និងកំណត់រយៈពេលឱ្យម្ចាស់ចំណតផែនកម្មអភិវឌ្ឍ និងក្រេតតិចិក្សឡើងវិញ ក្រោយពីបានធ្វើការណែនាំ និងផ្សព្វផ្សាយរួច។

៣- ការិយាល័យកណ្តាល

៣.១. អំពីកង្វះខាតសម្ភារសម្រាប់ពាក់ការពារសុវត្ថិភាពពេលបំពេញការងារ

តាមការសាកសួរសវនករ សវនករសង្កេតឃើញថា នៅមានកង្វះខាតសម្ភារសម្រាប់ពាក់ការពារ ពេលបំពេញការងារមួយចំនួនដូចជា: អាវពោង ស្រោមដៃ ។ ដោយសារតែការខ្វះខាតសម្ភារសម្រាប់បំពេញ ការងារនៅលើនាវា ដោយត្រូវពិចារណាសម្រាប់: ទូក កាណូត និងប្រើជណ្តើរស្នា ដើម្បីឡើងដល់លើ នាវា ដែលមានកម្ពស់ខ្ពស់។

កង្វះខាតសម្ភារមួយចំនួនខាងលើអាចធ្វើឱ្យមន្ត្រី បុគ្គលិកកណ្តាល ងាយនឹងជួបនឹងបញ្ហា ហេតុ កើតឡើងជាយថាហេតុដោយប្រការណាមួយអាចណែនាំទៅដល់ប៉ះពាល់អាហារូបករណ៍។

សំណូមពររបស់សវនករ: ដើម្បីធានាបាននូវគុណភាព និងការពារបានមនុស្សឱ្យបានល្អ ប្រសើរ ការិយាល័យកណ្តាល (Pilot) គួរតែសហការជាមួយអង្គការពាក់ព័ន្ធ ដើម្បីធ្វើការបាយការណ៍ ជូនថ្នាក់ដឹកនាំពិនិត្យ និងជ្រាប ។

មតិឆ្លើយតបសវនករ: ការិយាល័យកណ្តាល បានធ្វើសំណើសុំសម្ភារការពារសុវត្ថិភាពនៅ ថ្ងៃទី១៥ ខែមីនា ឆ្នាំ២០១៩ ដោយមានការឯកភាពពីថ្នាក់ដឹកនាំ។ ប៉ុន្តែបច្ចុប្បន្ន នីតិវិធីក្នុងការទិញមិន ទាន់បំពេញរួចរាល់។

៣.២. កង្វះខាតចំណតផែនកម្មនៅតាមបណ្តាខេត្តមួយចំនួន

តាមការពិនិត្យសាកសួរសវនករ សវនករសង្កេតឃើញថា នៅតាមបណ្តាខេត្តមួយចំនួនមិនទាន់មាន ចំណតផែនកម្មនៅឡើយទេ ដោយសារតែការខ្វះខាតនូវធនធានសេវាចរណ៍ចូលចេញ និងការ ធ្វើដំណើរឡើង-ចុះ ពីលើនាវាមកលើទីទួលដីឆ្នេររបស់ភ្ញៀវទេសចរ ។

កញ្ជានេះអាចធ្វើឱ្យមានគ្រោះថ្នាក់កើតឡើងជាយថាហេតុដល់ភ្ញៀវទេសចរ ។

សំណូមពររបស់សវនករ: ដូចនេះដើម្បីធានាសុវត្ថិភាពដល់ភ្ញៀវជាតិ និងអន្តរជាតិ សវនដ្ឋាន គួរតែសហការជាមួយអង្គការពាក់ព័ន្ធ និងធ្វើរបាយការណ៍ជូនភ្នាក់ងារដឹកនាំខាងលើឱ្យបានជ្រាប ។

មតិឆ្លើយតបសវនដ្ឋាន: ការិយាល័យកណ្តាលបានសហការជាមួយអង្គការពាក់ព័ន្ធក្នុងការចុះ សិក្សាពីគម្រោងក្នុងការអភិវឌ្ឍន៍ចំណុចនានាទេសចរណ៍បានមួយចំនួនតាមបណ្តាទន្លេដូចខាងក្រោម ៖

- ភ្នំពេញ - កំពង់ចាម ក្រុមការងារបច្ចេកទេស ក. ស. ក. បានចុះសិក្សាគម្រោងបណ្តោះអាសន្ន និង ធ្វើការភ្ជាប់ប្រមាណតម្លៃ នៅចំណុចភូមិសាស្ត្រឃុំអង្គរបារ (ខេត្តកំពង់ចាម)។ កិច្ចការដោះស្រាយ ចំណុចទេសចរណ៍តាមបណ្តាខេត្តកំពង់សិក្សាផ្នែកយុទ្ធសាស្ត្រទ្រឹស្តី។
- ភ្នំពេញ - កំពង់ឆ្នាំង ក្រុមការងារបច្ចេកទេស ក. ស. ក. កំពុងសិក្សាសំណើសហការរបស់សិប្បកម្ម កោះចិន (ខេត្តកណ្តាល) ដើម្បីធានាសុវត្ថិភាពជូនភ្នាក់ងារ និងភ្ញៀវទេសចរណ៍។ សវនដ្ឋានកំនៅ សិក្សាគម្រោងបន្តបន្ទាប់តាមបណ្តាខេត្តផ្សេងៗ នាពេលអនាគត។

៤- សេវាដ្ឋាននាចរណ៍/ប្រព័ន្ធ AIS

៤.១. កង្វះខាតក្នុងការរៀបចំរបាយការណ៍ប្រចាំឆ្នាំ និងផែនការប្រចាំឆ្នាំ

តាមការពិនិត្យរបាយការណ៍ សវនករសង្កេតឃើញថា សេវាដ្ឋាននាចរណ៍/ប្រព័ន្ធរូបវន្ត AIS សេវា គម្រោងផែនការប្រចាំឆ្នាំ ២០១៩ រួមបញ្ចូលគ្នា ទៅក្នុងរបាយការណ៍ស្តីពីសកម្មភាពការងារប្រចាំឆ្នាំ២០១៨ របស់សេវាដ្ឋាននៅចំណុច ២ TS១, TS៣ និង LM១៧ ។

កត្តានេះអាចធ្វើឱ្យមានភាពសំបាកក្នុងការពិនិត្យ និងមិនទាន់សមស្រប។

សំណូមពររបស់សវនករ: ដូចនេះសវនដ្ឋាន គួរតែលើកគម្រោងផែនការប្រចាំឆ្នាំ និងរបាយការណ៍ ប្រចាំឆ្នាំឱ្យដាច់ដោយឡែកពីគ្នា ។

មតិឆ្លើយតបសវនដ្ឋាន: យល់ស្របតាមការបកស្រាយបំភ្លឺរបស់សវនករ សវនដ្ឋាននឹងធ្វើការ កែសម្រួល ឆ្លងកាត់ខ្លះខាតខាងលើឱ្យបានល្អប្រសើរ ។

៥- នាយកដ្ឋានរដ្ឋបាល (ត្រីមាសទី២)

៥.១. កង្វះខាតក្នុងការធ្វើរបាយការណ៍ប្រចាំខែ

តាមការពិនិត្យ និងសាកសួរ សវនករសង្កេតឃើញថា នាយកដ្ឋានរដ្ឋបាលមិនបានធ្វើរបាយការណ៍ ឬក៏សម្របសម្រួល ដាក់ជូនភ្នាក់ងារដឹកនាំ និងជ្រាបតាមសេចក្តីណែនាំលិខិតលេខ ១២២៩ ចុះនៅ ថ្ងៃទី២៣ ខែធ្នូ ឆ្នាំ២០១៦ ស្តីពីរបៀបធ្វើរបាយការណ៍ប្រចាំខែ ។

កត្តានេះធ្វើឱ្យការអនុវត្តរដ្ឋបាល និងការវិភាគរបស់នាយកដ្ឋាននៅមានកង្វះខាត ។

សំណូមពររបស់សវនករ: ដូចនេះសវនដ្ឋានគួរតែរៀបចំរបាយការណ៍ប្រចាំខែឡើងវិញ ដើម្បីឱ្យស្របនឹងសេចក្តីណែនាំខាងលើ ។

មតិឆ្លើយតបសវនដ្ឋាន: នាយកដ្ឋានរដ្ឋបាលពិតជាមានការយឺតយ៉ាវក្នុងការធ្វើរបាយការណ៍

៣៦

ប្រចាំខែ ដោយសារពេទ្យ៖ ខាតព័ត៌មានពីការិយាល័យក្រោមឱព័ន្ធ ប៉ុន្តែនឹងនិងដំបូងការងារបន្តមុខទៀត។

៦- ការិយាល័យរដ្ឋបាល

៦.១. កង្វះខាតក្នុងកិច្ចការងារពិធីការ និងបដិសណ្ឋារកិច្ច

តាមការពិនិត្យ រចនាសម្ព័ន្ធរបស់នាយកដ្ឋានរដ្ឋបាល សវនករពិនិត្យឃើញថា បានបង្កើតផ្នែកពិធីការ និងបដិសណ្ឋារកិច្ចរួចរាល់ហើយ ប៉ុន្តែពុំទាន់មានអ្នកទទួលបន្ទុកច្បាស់លាស់ ។

កញ្ជានេះ ធ្វើឱ្យការរៀបចំកម្មវិធីនានា នៅមានចន្លោះខ្វះខាត ។

សំណូមពររបស់សវនករ: ដូចនេះសវនករជ្រាបតែពង្រឹងលើផ្នែកពិធីការ និងបដិសណ្ឋារកិច្ចឡើង វិញ ដើម្បីឱ្យដំណើរការកម្មវិធីនានារបស់ ក. ស. ក. ប្រព្រឹត្តិទៅដោយល្អ និងមានប្រសិទ្ធភាពខ្ពស់ ។

មតិឆ្លើយតបសវនករ: ដោយបច្ចុប្បន្ន មិនទាន់មានមន្ត្រីទទួលបន្ទុកការងារផ្នែកពិធីការ និងបដិសណ្ឋារកិច្ចច្បាស់លាស់ ប៉ុន្តែការិយាល័យរដ្ឋបាលក៏បានសហការជាមួយនាយកដ្ឋានពាក់ព័ន្ធផ្សេងៗ ក្នុងការរៀបចំកម្មវិធីប្រជុំនានាឱ្យដំណើរការទៅមុខ និងបន្តពង្រឹងការអនុវត្តការងារនេះឱ្យបានតែឡូ ប្រសើរជាងមុនថែមទៀត ។

៦.២. កង្វះខាតក្នុងការធ្វើបច្ចុប្បន្នភាព និងផ្សព្វផ្សាយ កម្រងសម្របសម្រួល និងលិខិតបទដ្ឋាន គតិយុត្តិ

តាមការសាកសួរ សវនករបានឱ្យដឹងថា ផ្នែកនីតិកម្មបានធ្វើការចងក្រងសម្របសម្រួល និងលិខិតបទដ្ឋានគតិយុត្តិពាក់ព័ន្ធវិស័យកំរងថែ ប៉ុន្តែពុំទាន់បានធ្វើបច្ចុប្បន្នភាព រីឯការផ្សព្វផ្សាយ ដល់បណ្តាអង្គភាពពាក់ព័ន្ធគឺនៅពុំទាន់មានភាពទូលំទូលាយនៅឡើយទេ ។

សំណូមពររបស់សវនករ: ដូចនេះផ្នែកនីតិកម្មត្រូវតែមានទំនាក់ទំនងជាមួយស្ថាប័នខាងក្រៅឱ្យ បានម្ចាស់ខ្លួនក្នុងវិស័យច្បាប់ងាយស្រួលទទួលបានព័ត៌មាន និងលិខិតបទដ្ឋានគតិយុត្តិថ្មីៗដើម្បី ធ្វើការផ្សព្វផ្សាយដល់អង្គភាពពាក់ព័ន្ធ ។

មតិឆ្លើយតបសវនករ: កន្លងមក ផ្នែកនីតិកម្មមិនបានធ្វើការរៀបចំផែនការក្នុងការផ្សព្វផ្សាយ លិខិតបទដ្ឋានគតិយុត្តិថ្មីៗដែលបានចេញជាធរមាននោះទេ គឺផ្តល់ឱ្យតាមបណ្តាភ្នាក់ងារដែលមាន កម្រិតការតែប៉ុណ្ណោះ។

៦.៣. អំពីការរៀបចំសៀវភៅរដ្ឋបាលចុះលេខ ចូល ចេញ សម្រាប់ ក. ស. ក.

តាមការពិនិត្យសៀវភៅរដ្ឋបាលចុះលេខ ចូល ចេញសម្រាប់កត់ត្រាការទទួល និងបញ្ជូន លិខិតមួយចំនួនដូចជា សេចក្តីសម្រេច សេចក្តីជូនដំណឹង លិខិតបញ្ជាក់ការ លិខិតអញ្ជើញ លិខិត តាមបណ្តាក្រសួងស្ថាប័នពាក់ព័ន្ធ និងលិខិតផ្សេងៗ នៅមានចំណុចខ្វះខាតដូចជា៖

- មានចុះលេខស្ទួន
- មានការកោសលុប ឬសរសេរជាខ្មៅដែ

៤១៧

ពុំសូវមានអត្ថន័យខ្លឹមសារលិខិតពេញលេញ

កត្តានេះ ធ្វើឱ្យការគ្រប់គ្រងសៀវភៅរដ្ឋបាល ចូល ចេញ ពុំមានភាពច្បាស់លាស់ ។

សំណូមពររបស់សវនករ: ដើម្បីឱ្យការគ្រប់គ្រងសៀវភៅរដ្ឋបាល ចូល ចេញ ឱ្យកាន់តែមានភាពច្បាស់លាស់ ត្រឹមត្រូវតាមបែបបទរដ្ឋបាល គួរតែបង្កើនការយកចិត្តទុកដាក់ក្នុងការកត់ត្រាសៀវភៅ និងបរិយាយខ្លឹមសារឱ្យបានច្បាស់លាស់ ។

មតិឆ្លើយតបសវនដ្ឋាន: កន្លងមក ការិយាល័យរដ្ឋបាលបានអនុវត្តតាមឆ្នាំជាបន្តបន្ទាប់ តែដោយសារមានការផ្លាស់ប្តូរមន្ត្រីនៅក្នុងសវនដ្ឋានដើមធ្វើឱ្យមានចន្លោះខ្វះខាតនៅឆ្នាំ២០១៨ ការិយាល័យរដ្ឋបាលនឹងធ្វើការកែសម្រួលរឿងវិញឱ្យត្រឹមត្រូវទៅតាមបែបបទរដ្ឋបាលនៅឆ្នាំខាងមុខ ។

៦.៤. អំពីរបាយការណ៍ចំណាយរដ្ឋបាលប្រចាំខែ និងឆ្នាំ

តាមការពិនិត្យលើរបាយការណ៍ចំណាយរដ្ឋបាលប្រចាំឆ្នាំ២០១៨ ព្រមទាំង៥ខែដើមឆ្នាំ២០១៩ មិនមានការចុះហត្ថលេខាពីប្រធានការិយាល័យ និងប្រធាននាយកដ្ឋាន ។

កត្តានេះធ្វើឱ្យរបាយការណ៍មិនទាន់សមស្របតាមទម្រង់បែបបទរដ្ឋបាល ។

សំណូមពររបស់សវនករ: ដូចនេះ សវនដ្ឋានគួរតែធ្វើរបាយការណ៍ចំណាយប្រចាំខែ និងឆ្នាំឱ្យស្របទៅតាមបែបបទរដ្ឋបាល ដើម្បីដាក់ជូនថ្នាក់ដឹកនាំពិនិត្យ និងជ្រាប ។

មតិឆ្លើយតបសវនដ្ឋាន: យល់ស្របតាមការបកស្រាយរបស់សវនករ សវនដ្ឋាននឹងធ្វើការកែសម្រួលនូវចំណុចខ្វះខាតខាងលើឱ្យល្អប្រសើរ ។

៦.៥. កងខ្វះខាតក្នុងការធ្វើរបាយការណ៍ផ្ទៀងផ្ទាត់ការប្រើប្រាស់ ទឹក និងអគ្គិសនីប្រចាំខែ

សវនករពិនិត្យឃើញថា វិក្កយបត្រខ្វះខាតថ្លៃទឹក និងថ្លៃអគ្គិសនីសម្រាប់ ក. ស. ភ. ការិយាល័យរដ្ឋបាលមិនបានធ្វើរបាយការណ៍ផ្ទៀងផ្ទាត់ប្រចាំខែ ដូចផ្តាក់ដឹកនាំពិនិត្យ និងជ្រាប ។

កត្តានេះ ធ្វើឱ្យមានការលំបាកក្នុងការផ្ទៀងផ្ទាត់ ដើម្បីរកមូលហេតុនៃការប្រើប្រាស់កើនឡើងបួសប្រសើរ ។

សំណូមពររបស់សវនករ: ដូចនេះ ការិយាល័យរដ្ឋបាលគួរធ្វើរបាយការណ៍ចំណាយប្រចាំខែលើការប្រើប្រាស់ទឹក និងអគ្គិសនី ។

មតិឆ្លើយតបសវនដ្ឋាន: យល់ស្របតាមការបកស្រាយរបស់សវនករ សវនដ្ឋាននឹងធ្វើការកែសម្រួលនូវចំណុចខ្វះខាតខាងលើឱ្យល្អប្រសើរ ។

៧. សេចក្តីសន្និដ្ឋានលើរបាយការណ៍សង្កេត

៧.១. កងខ្វះខាតក្នុងការធ្វើរបាយការណ៍ប្រចាំខែ

តាមការពិនិត្យ និងសាកសួរសវនករសង្កេតឃើញថា សេវាដ្ឋានហេដ្ឋារចនាសម្ព័ន្ធនៃបានធ្វើ

៥/៥

របាយការណ៍បូកសរុបប្រចាំឆ្នាំ ក៏មិនបានធ្វើរបាយការណ៍បូកសរុបប្រចាំខែ ដាក់ជូនប្រធាននាយកដ្ឋាន ដើម្បីឱ្យប្រធាននាយកដ្ឋានធ្វើរបាយការណ៍បូកសរុប ដាក់ជូនថ្នាក់ដឹកនាំពិនិត្យ និងជ្រាបតាមសេចក្តីណែនាំ លិខិតលេខ ១២២៥ ចុះនៅថ្ងៃទី២៣ ខែធ្នូ ឆ្នាំ២០១៦ ស្តីពីរបៀបធ្វើរបាយការណ៍ប្រចាំខែ ។

កត្តានេះធ្វើឱ្យការតាមដាន សេវាការអនុវត្តការងារមានភាគលំបាក និងមិនព្យួរសំណស់ព្រម ទាំងមិនស្របនឹងសេចក្តីណែនាំខាងលើ ។

សំណូមពររបស់សវនករ: ដូចនេះ សវនដ្ឋានត្រូវតែពង្រឹងការយកចិត្តទុកដាក់ធ្វើរបាយការណ៍ ប្រចាំខែឡើងវិញ ដើម្បីឱ្យស្របនឹងសេចក្តីណែនាំខាងលើ ។

មតិឆ្លើយតបសវនដ្ឋាន: សេវាដ្ឋានហេដ្ឋារចនាសម្ព័ន្ធដែ និងរៀបចំរបាយការណ៍ប្រចាំខែ តាមរយៈ លេខកន្លាយកម្មកម្ម ដើម្បីដាក់ជូនថ្នាក់ដឹកនាំពិនិត្យ និងជ្រាបជាប្រចាំខែ ។

៧.២. ការអនុវត្តផែនការប្រចាំឆ្នាំមិនទាន់ស្រប និងគម្រោងដែលបានលើកឡើង

នៅក្នុងផែនការប្រចាំឆ្នាំ២០១៨ សវនករសង្កេតឃើញថា សេវាដ្ឋានហេដ្ឋារចនាសម្ព័ន្ធដែមិន ទាន់បានអនុវត្តឱ្យស្របទៅនឹងផែនការដែលបានលើកឡើង ដោយគម្រោងមួយចំនួនត្រូវបានទៅអនុវត្ត នៅឆ្នាំ២០១៩ ទៀត។

កត្តានេះធ្វើឱ្យការអនុវត្តមិនស្របទៅនឹងផែនការ ។

សំណូមពររបស់សវនករ: ដូចនេះ សេវាដ្ឋាន ត្រូវពង្រឹងការអនុវត្តការងារឱ្យស្របតាមផែនការ ដែលបានលើកឡើងដើម្បីប្រសិទ្ធភាពការងារ និងតម្រូវការជាក់ស្តែងរបស់ ក.ស.ក. ។

មតិឆ្លើយតបសវនដ្ឋាន: ដោយសារតែកង្វះខាតមន្ត្រីជំនាញដើម្បីអនុវត្តការងារឱ្យស្របទៅ នឹងផែនការដែលបានលើកឡើងប្រចាំឆ្នាំ ។

៧.៣. កង្វះខាតមន្ត្រីជំនាញ

តាមការសាកសួរ មន្ត្រីសេវាដ្ឋានហេដ្ឋារចនាសម្ព័ន្ធដែបានឱ្យដឹងថា នៅមានកង្វះខាតមន្ត្រី ជំនាញផ្នែកវិស្វកម្មប្រព័ន្ធទឹក អគ្គិសនី និងមន្ត្រីចុះប្រកបពិនិត្យការដ្ឋាន។ ដោយបច្ចុប្បន្នមានការដ្ឋាន រុញច្រាន ហើយមន្ត្រីមួយរូប តម្រូវឱ្យសិក្សារប្លង់ គម្រោង និងទទួលបានការត្រួតត្រាតាមដានការងារនៅតាម ការដ្ឋានផងទៀត។

កត្តានេះបណ្តាឱ្យសេវាដ្ឋានហេដ្ឋារចនាសម្ព័ន្ធដែ ពិបាកក្នុងការចំណេញការងារឱ្យត្រូវទៅតាម ផែនការប្រចាំឆ្នាំដែលបានលើកឡើង ។

សំណូមពររបស់សវនករ: ដូចនេះ សវនដ្ឋានត្រូវធ្វើការសិក្សា និងសហការជាមួយអង្គភាពពាក់ព័ន្ធ ដើម្បីធ្វើការស្នើសុំមន្ត្រីជំនាញបន្ថែមទៀតមកចំណេញតម្រូវការការងារជាក់ស្តែង ។

មតិឆ្លើយតបសវនដ្ឋាន: យល់ស្របតាមការស្រាយបញ្ជីរបស់សវនករ សេវាដ្ឋានហេដ្ឋារចនាសម្ព័ន្ធដែ នឹងលើកផែនការស្នើសុំមន្ត្រីជំនាញបន្ថែមទៀត។

១២៦

៧.៤. ដំណើរការឯកសារស្នើសុំជូនសុំ និងសាងសង់មួយចំនួនមានភាពយឺតយ៉ាវ

សវនករពិនិត្យឃើញថា ដំណើរការស្នើសុំជូនសុំ និងសាងសង់មួយចំនួនមានរយៈពេលយូរ ដែលបង្កឡើងដោយនាយកដ្ឋានពាក់ព័ន្ធ ។

កត្តានេះ អាចធ្វើឱ្យមានភាពយឺតយ៉ាវ និងខ្វះខាតប្រសិទ្ធភាពក្នុងការបំពេញការងារក្នុងសេវាដ្ឋាន និងរារាំងស្ទុះការងារដល់ ក. ស. ភ. ។

សំណូមពររបស់សវនករ: ដើម្បីឱ្យមានប្រសិទ្ធភាព និងបង្កើនការទទួលខុសត្រូវអនុវត្តការងារ ទៅក្នុងសេវាដ្ឋាន សវនដ្ឋានគួរតែបំពេញប្រែប្រួលជាមធ្យមឯកសារ និងជំរុញដល់អង្គភាពពាក់ព័ន្ធ បន្ថែមទៀតក្នុងការពន្លឿនការងារ ។

មតិឆ្លើយតបសវនដ្ឋាន: យល់ស្របតាមការស្រាវជ្រាវរបស់សវនករ សេវាដ្ឋានហេដ្ឋារចនាសម្ព័ន្ធដែ និងបន្តជំរុញអង្គភាពពាក់ព័ន្ធពន្លឿនក្នុងការត្រួតពិនិត្យឯកសារឱ្យបានទាន់ពេលវេលា ។

៧.៥. អំពីការបណ្តុះបណ្តាល

សវនករពិនិត្យឃើញថា សេវាដ្ឋានហេដ្ឋារចនាសម្ព័ន្ធដែ ទៅមានការខ្វះចន្លោះក្នុងការ បញ្ជូនបុគ្គលិកចូលរួមបណ្តុះបណ្តាលពាក់ព័ន្ធនឹងជំនាញឱ្យស្របទៅនឹងផែនការបណ្តុះបណ្តាល ដែលបានលើកឡើង ។

កត្តានេះអាចបណ្តាឱ្យការអនុវត្តការងាររ៉ាំរ៉ៃទទួលបានប្រសិទ្ធភាព ។

សំណូមពររបស់សវនករ: ប្រធានសេវាដ្ឋានហេដ្ឋារចនាសម្ព័ន្ធដែ គួរតែជំរុញឱ្យមន្ត្រីក្រោមនិវាទ បានចូលរួមបណ្តុះបណ្តាលផ្សេងៗ ដើម្បីពង្រឹងមន្ត្រីជំនាញក្នុងសេវាដ្ឋានឱ្យកាន់តែមានសមត្ថភាពខ្ពស់ ។

មតិឆ្លើយតបសវនដ្ឋាន: សេវាដ្ឋានហេដ្ឋារចនាសម្ព័ន្ធដែ បានលើកក្នុងផែនការបណ្តុះបណ្តាល ប្រចាំឆ្នាំរួចហើយ ប៉ុន្តែដោយសារភាពមមាញឹកនៃការងារទើបមន្ត្រីនៅក្នុងសេវាដ្ឋានហេដ្ឋារចនាសម្ព័ន្ធដែ មិនទាន់បានទៅចូលរួមរៀនវគ្គបណ្តុះបណ្តាលទៅតាមបុគ្គលិកជំនាញដែលបានស្នើសុំកន្លងមក ។

៧.៦. អំពីកង្វះខាតសម្ភារការពារពលកម្ម

តាមការសាកសួរ សវនករពិនិត្យឃើញថា សវនដ្ឋានមានភាពយឺតយ៉ាវក្នុងការធ្វើសំណើសុំសម្ភារ សម្រាប់ការពារពលកម្មប្រចាំឆ្នាំ ។

កត្តានេះ ធ្វើឱ្យមន្ត្រី បុគ្គលិក ចុះការដ្ឋានមិនមានសម្ភារពាក់ការពារពលកម្មត្រឹមត្រូវតាមស្តង់ដារ ។

សំណូមពររបស់សវនករ: សវនដ្ឋានគួរតែធ្វើសំណើសុំជំរុញសម្ភារការពារពលកម្មប្រចាំឆ្នាំ ទៅអង្គភាពពាក់ព័ន្ធ ដើម្បីទទួលបានសម្ភារជូនជូនមន្ត្រីជំនាញពាក់ការពារសុវត្ថិភាពពេលចុះការដ្ឋាន ។

មតិឆ្លើយតបសវនដ្ឋាន: ដោយសារមានការផ្លាស់ប្តូរមន្ត្រីដែលធ្លាប់រៀបចំឯកសារ ទៅបំពេញ ការងារនៅការិយាល័យផ្សេងទៀតធ្វើឱ្យការរៀបចំបែបបទនៃការស្នើសុំសម្ភារមានការយឺតយ៉ាវ ប៉ុន្តែ សេវាដ្ឋានហេដ្ឋារចនាសម្ព័ន្ធដែ បានធ្វើសំណើសុំសម្ភារការពារពលកម្ម នៅថ្ងៃទី២៦ ខែមិថុនា

៤៥

ឆ្នាំ២០១៩រួចហើយ បច្ចុប្បន្នកំពុងបំពេញនីតិវិធីក្នុងការចេញសម្ភារៈទាំងនោះ ។

៧.៧. ការធ្វើបច្ចុប្បន្នភាពអំពីតួនាទី និងភារកិច្ចរបស់មន្ត្រី បុគ្គលិក

តាមការពិនិត្យ សវនករសង្កេតឃើញថា សេវាដ្ឋានហេដ្ឋារចនាសម្ព័ន្ធនៃមានមន្ត្រី បុគ្គលិក ចំនួន២៦នាក់ បច្ចុប្បន្នមន្ត្រី បុគ្គលិកមួយចំនួនបានធ្វើការផ្លាស់ប្តូរទៅក្រោមការគ្រប់គ្រងរបស់ការិយាល័យ សុវត្ថិភាព/សុខុមាលភាព/បរិស្ថានផែ ពុំនៃសវនដ្ឋាននៅមិនទាន់បានសរសេរបច្ចុប្បន្នភាពអំពីតួនាទី និង ភារកិច្ចរបស់មន្ត្រី បុគ្គលិកសារជាថ្មី។

កត្តានេះអាចធ្វើឱ្យមានការភ័យខ្លាច ឡើយអំពីតួនាទី ភារកិច្ចក្នុងការបំពេញការងារប្រចាំថ្ងៃ ។

សំណូមពររបស់សវនករ: ដូចនេះសវនដ្ឋានគួរតែធ្វើបច្ចុប្បន្នភាព តួនាទី និងភារកិច្ចឡើងវិញ ដើម្បីឱ្យមន្ត្រី បុគ្គលិក មានការទទួលខុសត្រូវក្នុងការបំពេញការងារប្រចាំថ្ងៃ ។

មតិឆ្លើយតបសវនដ្ឋាន: យល់ស្របតាមការស្រាយបញ្ជីរបស់សវនករ សេវាដ្ឋានហេដ្ឋារចនាសម្ព័ន្ធនៃ និងធ្វើការកែសម្រួលនូវចំណុចខ្លះខាតខាងលើឱ្យកាន់តែល្អប្រសើរ ។

៨- ការិយាល័យសុវត្ថិភាព/សុខុមាលភាព/ បរិស្ថានផែ (ត្រីមាសទី៣)

៨.១. កង្វះខាតក្នុងការធ្វើរបាយការណ៍ប្រចាំថ្ងៃ

តាមការពិនិត្យ សវនករសង្កេតឃើញថា ការិយាល័យសុវត្ថិភាព/សុខុមាលភាព/ បរិស្ថានផែ បាន ធ្វើរបាយការណ៍សរុបប្រាំបីថ្ងៃ ឆ្នាំ២០១៩ តែមិនបានធ្វើរបាយការណ៍ប្រចាំថ្ងៃស្តីពីសកម្មភាពការងារ ដាក់ជូននាយកដើម្បីឱ្យនាយកធ្វើរបាយការណ៍បូកសរុប ដាក់ជូនថ្នាក់ដឹកនាំពិនិត្យ និងជ្រាបតាម សេចក្តីណែនាំលិខិតលេខ ១២២៨ ចុះនៅថ្ងៃទី២៣ ខែធ្នូ ឆ្នាំ២០១៦ ស្តីពីរបៀបធ្វើរបាយការណ៍ប្រចាំថ្ងៃ ។

កត្តានេះធ្វើឱ្យការអនុវត្តតួនាទី និងភារកិច្ចរបស់ការិយាល័យនៅមានកង្វះខាត ។

សំណូមពររបស់សវនករ: ដូចនេះ សវនដ្ឋានគួរតែពង្រឹងការយកចិត្តទុកដាក់ ធ្វើរបាយការណ៍ ប្រចាំថ្ងៃឡើងវិញ ដើម្បីឱ្យស្របនឹងសេចក្តីណែនាំខាងលើ ។

មតិឆ្លើយតបសវនដ្ឋាន: ការិយាល័យសុវត្ថិភាព/សុខុមាលភាព/បរិស្ថានផែ និងរៀបចំ របាយការណ៍ប្រចាំថ្ងៃ តាមរយៈលោកនាយកសេវាកម្មនាវាចរណ៍ ដើម្បីដាក់ជូនថ្នាក់ដឹកនាំពិនិត្យ និងជ្រាបជាប្រចាំថ្ងៃ ។

៨.២. ពង្រឹងការផ្សព្វផ្សាយ និងណែនាំស្តីពីគោលការណ៍សុវត្ថិភាព តាមបណ្តាចំណុចផែ ងកជន ដែលស្ថិតនៅតាមដងទន្លេមេគង្គលើ ទន្លេមេគង្គក្រោម ទន្លេសាប និងទន្លេបាសាក់

តាមការសាកសួរសវនដ្ឋាន បានឱ្យដឹងថា ការិយាល័យសុវត្ថិភាព/សុខុមាលភាព/បរិស្ថានផែ បាន ចុះទៅតាមចំណុចផែងកជនមួយចំនួនរួចមកហើយ ដើម្បីធ្វើការផ្សព្វផ្សាយគោលការណ៍សុវត្ថិភាពនៅ ឆ្នាំ២០១៨ ប៉ុន្តែមិនទាន់មានភាពជោគជ័យល្អប្រសើរឡើយទេ ដែលជាហេតុធ្វើឱ្យចំណុចផែងកជនមួយចំនួន នៅមិនទាន់យល់ច្បាស់ពីរបៀបផ្តល់សុវត្ថិភាពដល់ផ្នែកកណ្តាល ដូចជា ការសាងសង់ចំណុចផែ

៣១៧

មិនទាន់ស្របតាមស្តង់ដារបច្ចេកទេស និងមធ្យោបាយសម្រាប់ចម្លងកណ្តាលពេលឡើង-ចុះពីនាវា នៅមិនទាន់មានសុវត្ថិភាពនៅឡើយ ។

កត្តានេះធ្វើឱ្យកណ្តាលមានការលំបាកក្នុងការបំពេញការងារ ។

សំណូមពររបស់សវនករ: ដូចនេះ សវនដ្ឋានត្រូវតែពង្រឹងការឡុយឡាយ និងណែនាំដល់បណ្តា ចំណតផែនកម្មបន្ថែមទៀត ដើម្បីធានាសុវត្ថិភាពដល់កណ្តាលក្នុងការបំពេញការងារ ជៀសវាងមាន ភោជិតិយកើតឡើងដោយថាហេតុនៅអំឡុងពេលណាមួយ ។

មតិឆ្លើយតបសវនដ្ឋាន: យល់ស្របតាមមតិរបស់សវនករ ការិយាល័យនឹងពង្រឹងការស្រាវជ្រាវ ដល់បណ្តាចំណតផែនកម្មបន្ថែមមិនទាន់យល់ដឹងផ្នែកសុវត្ថិភាពបន្ថែមទៀត ។

៨.៣. ការរៀបចំសៀវភៅចុះលេខរដ្ឋបាល ចូល-ចេញ

សវនករពិនិត្យឃើញថា ការិយាល័យសុវត្ថិភាព /សុខុមាលភាព /បរិស្ថានផែ មានសៀវភៅ សម្រាប់កត់ត្រាលិខិតចុះលេខ ចូល-ចេញ តែមួយក្បាលដាក់បញ្ចូលគ្នា និងមិនបានចុះហត្ថលេខា ការបើចេញចុះលេខរៀងប្រចាំឆ្នាំពិប្រធានការិយាល័យ។

កត្តានេះធ្វើឱ្យការគ្រប់គ្រងលិខិតរដ្ឋបាល ចូល-ចេញ មានភាពភ័ន្តច្រលំផ្លា និងមិនស្របតាម ទម្រង់បែបបទរដ្ឋបាល ក. ស. ក. ។

សំណូមពររបស់សវនករ: សវនដ្ឋានត្រូវតែធ្វើការបែងចែកសៀវភៅចុះលេខ ចូល-ចេញ ដាច់ ដោយវិធានដើម្បីងាយស្រួលក្នុងការតាមដាន និងគ្រប់គ្រងដល់លិខិតបទដ្ឋាន ។

មតិឆ្លើយតបរបស់សវនដ្ឋាន: យល់ស្របតាមមតិរបស់សវនករ នឹងធ្វើការកែសម្រួលនូវចំណុច ខ្លះខាតខាងលើឱ្យបានប្រសើរ ។

៨.៤. អំពីរចនាសម្ព័ន្ធរបស់ ការិយាល័យសុវត្ថិភាព/សុខុមាលភាព/បរិស្ថានផែ

តាមការពិនិត្យ រចនាសម្ព័ន្ធរបស់ការិយាល័យសុវត្ថិភាព /សុខុមាលភាព /បរិស្ថានផែ ត្រូវមាន ចំណុចខ្លះចម្លោះមិនអាចយកទៅប្រើប្រាស់ជាផ្លូវការបានឡើយ ព្រោះពុំទាន់មានការចូលរួមចុះ ហត្ថលេខាពីនាយកបុគ្គលិក/ធនធានមនុស្ស និងដាក់ជូន ឯកឧត្តមប្រតិភូ ពិនិត្យ និងឯកភាព។

កត្តានេះ ធ្វើឱ្យរចនាសម្ព័ន្ធរបស់ការិយាល័យ ពុំទាន់មានលក្ខណៈគតិយុត្តិស្របទៅតាមទម្រង់ លិខិត ក. ស. ក. ។

សំណូមពររបស់សវនករ: ដូចនេះការិយាល័យសុវត្ថិភាព/សុខុមាលភាព/បរិស្ថានផែ ត្រូវតែ អនុវត្តនីតិវិធីឱ្យស្របតាមឋានៈក្រុម ដើម្បីឱ្យរចនាសម្ព័ន្ធរបស់ការិយាល័យ ត្រឹមត្រូវទៅតាមទម្រង់ រដ្ឋបាល ក. ស. ក. ។

មតិឆ្លើយតបសវនដ្ឋាន: យល់ស្របតាមមតិរបស់សវនករ ការិយាល័យនឹងធ្វើការកែសម្រួល រចនាសម្ព័ន្ធឱ្យស្របទៅតាមទម្រង់រដ្ឋបាល ក. ស. ក. ដើម្បីយកមកប្រើប្រាស់ជាផ្លូវការបាន ។

៩- អង្គការរៀបចំប្រតិបត្តិការចំណតផែ I.M១៧

៤/៩

៥.១. អំពីសៀវភៅចុះលេខចូល-ចេញ

តាមការពិនិត្យ សវនករសង្កេតឃើញថា អង្គការរៀបចំប្រតិបត្តិការចំណាត់ថ្នាក់ LM១៧ មានសៀវភៅចុះលេខចេញ មិនមានសៀវភៅចុះលេខចូល ហើយចំពោះសៀវភៅចុះលេខចេញ គឺសរសេរ បន្តលេខរៀងពីឆ្នាំចាស់និងមិនបានធ្វើការបិទបញ្ចប់លេខរៀងប្រចាំឆ្នាំ និងមិនមានចុះហត្ថលេខាពី ប្រធានអង្គការ ។

កត្តានេះធ្វើឱ្យការគ្រប់គ្រងលិខិតរដ្ឋបាលមានការមិនច្បាស់លាស់ ។

សំណូមពររបស់សវនករ: ដូចនេះ អង្គការរៀបចំប្រតិបត្តិការចំណាត់ថ្នាក់ LM១៧ គួរតែមាន សៀវភៅចុះលេខចូលចេញនៃមួយទៀត ចំពោះសៀវភៅចុះលេខចេញ គួរតែសរសេរឱ្យស្របទៅតាម បែបបទរដ្ឋបាល ហើយរៀងរាល់ដំណាច់ឆ្នាំនីមួយៗ ត្រូវបិទបញ្ចប់ការចុះលេខសៀវភៅ ទាំងសៀវភៅ ចុះលេខចូល និងសៀវភៅចុះលេខចេញ រួចហើយដាក់ជូនប្រធានអង្គការ ចុះហត្ថលេខាឱ្យក្រៅ តាមទម្រង់បែបបទរដ្ឋបាល ក. ស. ក. ។

មតិឆ្លើយតបរបស់សវនដ្ឋាន: យល់ស្របតាមការអនុសាសន៍របស់សវនករ សវនដ្ឋាននឹង ធ្វើការតែសម្រួលនូវ ចំណុចខ្លះខាតខាងលើឱ្យប្រសើរ ។

៥.២. អំពីប័ណ្ណ EIR (Equipment Interchange Receipt)

តាមការសាកសួរ សវនដ្ឋានបានឱ្យដឹងថា ចំពោះប័ណ្ណ EIR (Equipment Interchange Receipt) ដែលចារព័ត៌មាន (Form) ចេញពីប្រព័ន្ធ TOS (Terminal Operation System) មិនដាច់ពេលវេលាទេ លើសន្លឹកប័ណ្ណ ក្នុងនោះ ១ខែមាន២-៣ប័ណ្ណ ដែលជាហេតុធ្វើឱ្យក្រុមហ៊ុនមិនទាន់ដឹងថា តើដាច់ក្នុងស្រុកដែរឬទេ។

កត្តានេះធ្វើឱ្យមានភាពលំបាកក្នុងការផ្ទៀងផ្ទាត់ចំនួនទូរស័ព្ទកុងតឺន័រចូល-ចេញ ។

សំណូមពររបស់សវនករ: ដូចនេះ សវនដ្ឋានគួរតែធ្វើរបាយការណ៍ជូនថ្នាក់កណ្តាល និងសម្រេចការ ជាមួយ ការិយាល័យបច្ចេកវិទ្យា/ព័ត៌មានវិទ្យា ដើម្បីរកដំណោះស្រាយ ។

មតិឆ្លើយតបរបស់សវនដ្ឋាន: យល់ស្របតាមមតិរបស់សវនករ រៀបចំកន្លងមកអង្គការធ្លាប់បាន ធ្វើរបាយការណ៍ជូនថ្នាក់លើដើម្បីជ្រាបពីបញ្ហាតាំងពីឆ្នាំ ២០១៣ មកម្ល៉េះ ។

៥.៣. កង្វះខាតហត្ថលេខាទៅលើរបាយការណ៍ផ្លឹងទម្ងន់កុងតឺន័រ (Container Weighing Report)

តាមការពិនិត្យ និងសាកសួរសវនករសង្កេតឃើញថា អង្គការបានធ្វើប័ណ្ណផ្លឹងទម្ងន់កុងតឺន័រ នីមួយៗដែលរថយន្តដឹកកុងតឺន័រចេញមកផ្លឹងរោងចក្រមិនលើសបន្ទះចំនួនតោននោះរួចហើយ តែផ្តល់មិន មានការចូលរួមចុះហត្ថលេខា រវាងអ្នកទទួល(ម្ចាស់រថយន្ត) អ្នកបញ្ជាផ្តល់ផ្លឹង (បុគ្គលិកទទួលបន្ទុក ផ្នែកផ្តល់) និងពុំមានរបាយការណ៍សរុបប្រចាំថ្ងៃ ខែ ឆ្នាំសម្រាប់ផ្ទៀងផ្ទាត់។

កត្តានេះធ្វើឱ្យជួបការលំបាកក្នុងការរាប់ចំនួនរថយន្តដែលបានឆ្លងកាត់ផ្លឹង និងពុំមាន វាកសារច្បាប់ដើមរក្សាទុកសម្រាប់ផ្ទៀងផ្ទាត់ភេទីន្តនីយ៍រថយន្តឆ្លងកាត់ផ្លឹងផ្តល់ ។

សំណូមពររបស់សវនករ: អង្គការរៀបចំប្រតិបត្តិការចំណាត់ថ្នាក់ LM១៧ គួរតែរៀបចំរក្សាទុក ប័ណ្ណផ្លឹងទម្ងន់កុងតឺន័រ និងរបាយការណ៍ប្រចាំថ្ងៃ ខែ ឆ្នាំ ដោយមានចុះហត្ថលេខា ឈ្មោះអ្នកបញ្ជា

១/២៧

ឆ្លើងឆ្លឹង (បុគ្គលិកទទួលបន្ទុកជញ្ជីងឆ្លឹង) និងអ្នកទទួល (អ្នកបើកបររថយន្ត ឬម្ចាស់ទំនិញ) រួមទាំង
របាយការណ៍ប្រចាំថ្ងៃ នៃ ឆ្នាំ ភ្ជាប់មកជាមួយ សម្រាប់ត្រួតពិនិត្យផ្ទៀងផ្ទាត់។ រៀបរាប់រក្សាទុកឯកសារ
ក្នុងម៉ាស៊ីនកុំព្យូទ័រដោយគ្មានហត្ថលេខា ឬផែនតម្លងឯកសារច្បាប់ដើមទុក។ ក្នុងករណីប្រព័ន្ធកុំព្យូទ័រ
មិនដំណើរការនឹងធ្វើឱ្យលុបចាត់ឯកសារទាំងអស់នោះតែម្ដង។

មតិឆ្លើយតបសវនដ្ឋាន: យល់ស្របតាមមតិរបស់សវនករ អង្គភាព និងធ្វើការកែតម្រូវនូវ
ចំណុចខ្លះខាតឱ្យបានល្អប្រសើរ ។

៩.៨. កង្វះខាតក្នុងការរក្សាទុកលិខិតរដ្ឋបាល

សវនករសង្កេតឃើញថា វាលិខិតរដ្ឋបាល ដូចជា បញ្ជីវត្តមានអន្ត្រី និងឃោទិក បញ្ជីវត្តមាន
ទទួលទានអាហារ លិខិតស្នើសុំសង្កេតប្រចាំខែ និងតារាងផែនយាមប្រចាំការ អង្គភាពរៀបចំប្រតិបត្តិការ
ចំណាត់ថែកុងតឺន័រ LM១៧ មិនបានផែនតម្លងទុក ឯឯកសារច្បាប់ដើម គឺមានតែនៅក្នុងកុំព្យូទ័រ ចែងឱ្យ
ប្រព័ន្ធកុំព្យូទ័រមិនដំណើរការដោយប្រកាសណាមួយ ជាហេតុធ្វើឱ្យការទុកជាឯកសារចាត់បង់ និង
មិនមានភាពច្បាស់ណាស់ ។

កត្តាទាំងនេះធ្វើឱ្យការគ្រប់គ្រងឯកសារ លិខិតរដ្ឋបាល មានភាពខ្វះចន្លោះ។

សំណូមពររបស់សវនករ: ដើម្បីឱ្យការគ្រប់គ្រងឯកសារ លិខិតរដ្ឋបាល មានភាពច្បាស់ណាស់
អង្គភាពគួរតែផែនតម្លងឯកសារ លិខិតរដ្ឋបាលទាំងអស់ ដោយរក្សាទុកក្នុងអង្គភាពឱ្យបានត្រឹមត្រូវ។

មតិឆ្លើយតបសវនដ្ឋាន: យល់ស្របតាមមតិរបស់សវនករ អង្គភាព និងធ្វើការរក្សាទុកឯកសារ
រដ្ឋបាលដែល ចូល-ចេញ ដើម្បីភាពងាយស្រួលក្នុងការតាមដានការងារ ។

១០. អទ្គភាពរៀបចំប្រតិបត្តិការ LM១៧ (ត្រីមាសទី៤)

១០.១. ការរៀបចំសៀវភៅចុះលេខរដ្ឋបាល ចូល-ចេញ

សវនករពិនិត្យឃើញថា សវនដ្ឋានមានសៀវភៅសម្រាប់កត់ត្រាលិខិតចុះលេខចេញ មិនមាន
សៀវភៅសម្រាប់កត់ត្រាលិខិតចុះលេខចូលទេ។ ចំពោះសៀវភៅកត់ត្រាលិខិតចុះលេខចេញ មិនមាន
កត់ត្រាថ្ងៃខែឆ្នាំ និងអង្គភាពដែលត្រូវទទួលលិខិត ព្រមទាំងមិនបានធ្វើការបិទលេខរៀង រៀងរាល់
បំណាច់ឆ្នាំដែលមានការចូលរួមចុះហត្ថលេខាប្រធានអង្គភាព ។

កត្តានេះធ្វើឱ្យការគ្រប់គ្រងលិខិតនៅមានភាពខ្វះចន្លោះ ។

សំណូមពររបស់សវនករ: ដូចនេះ សវនដ្ឋានគួរតែមានសៀវភៅសម្រាប់កត់ត្រាលិខិតចេញ-ចូល
ដើម្បីងាយស្រួលក្នុងការគ្រប់គ្រងលិខិតស្នាមផ្សេងៗ ។

មតិឆ្លើយតបរបស់សវនដ្ឋាន: យល់ស្របតាមមតិរបស់សវនករ និងធ្វើការកែសម្រួលនូវចំណុច
ខ្លះខាតខាងលើឱ្យបានល្អប្រសើរ ។

១០.២. អំពីរបាយការណ៍សកម្មភាពការងារប្រចាំខែ

តាមការពិនិត្យ លើរបាយការណ៍សកម្មភាពការងារប្រចាំខែរបស់អង្គភាពរៀបចំប្រតិបត្តិការ

1/2/20

មានតែហត្ថលេខាអ្នកធ្វើរបាយការណ៍ កុំមានហត្ថលេខាប្រធានអង្គភាពសាមី ។

កត្តានេះ ធ្វើឱ្យរបាយការណ៍មិនទាន់មានភាពពេញលេញតាមទម្រង់បែបបទលិខិតធាតុយុត្តិ ។

សំណូមពររបស់សវនករ: ដូចនេះសវនដ្ឋាន គួរតែធ្វើការតែសម្រួលនូវចំណុចខ្លះខាតខាងលើ ឱ្យបានល្អប្រសើរ ។

មតិឆ្លើយតបរបស់សវនដ្ឋាន: អង្គភាពរៀបចំប្រតិបត្តិការផែនការ LM១៧ និងរៀបចំរបាយការណ៍ សកម្មភាពការងារប្រចាំខែ ឱ្យស្របតាមទម្រង់បែបបទលិខិតធាតុយុត្តិ ។

១០.៣. អំពីនីតិវិធីក្នុងការចុះហត្ថលេខារបស់អង្គភាពរៀបចំប្រតិបត្តិការ LM១៧

ក្រោយពីបានពិនិត្យ ឯកសារសំណើសុំប្តូរ និងជូនសេចក្តីសម្រេចត្រឹមត្រូវតាមច្បាប់របស់អង្គការ សវនករសង្កេតឃើញថា គឺមានការចុះហត្ថលេខាចំនួនដោយអនុប្រធានអង្គភាពនិងពុំឃើញមាន លិខិតផ្ទេរសិទ្ធិជាលាយលក្ខណ៍អក្សរនៅពេលប្រធានអង្គការអវត្តមាន ។

កត្តានេះ ធ្វើឱ្យការអនុវត្តការងារមិនស្របតាមនីតិវិធីធាតុយុត្តិ ។

សំណូមពររបស់សវនករ: ដូចនេះ អង្គភាពរៀបចំប្រតិបត្តិការ LM១៧ គួរតែអនុវត្តចំណុច ខ្លះខាតខាងលើឡើងវិញដើម្បីប្រសិទ្ធភាពការងារ ។

មតិឆ្លើយតបរបស់សវនដ្ឋាន: យល់ស្របតាមមតិរបស់សវនករ និងធ្វើការតែសម្រួលនូវចំណុច ខ្លះខាតខាងលើឱ្យបានល្អប្រសើរ ។

១០.៤. ការធ្វើបច្ចុប្បន្នភាពអំពីតួនាទី និងភារកិច្ចរបស់ មន្ត្រី កម្មករ

តាមការសាកសួរ ប្រធានអង្គការរៀបចំប្រតិបត្តិការ សវនករសង្កេតឃើញថាអង្គការពុំទាន់ បានធ្វើបច្ចុប្បន្នភាពអំពីតួនាទី និងភារកិច្ចឡើងវិញរបស់ មន្ត្រី កម្មករ ដែលបានធ្វើការកិច្ចការ ផ្សេងទៀតនៅឡើយ ។

កត្តានេះ ធ្វើឱ្យមានការភ័ន្តប្រឡំអំពីការអនុវត្តតួនាទី និងភារកិច្ចក្នុងអង្គភាព ។

សំណូមពររបស់សវនករ: ដូចនេះ ដើម្បីឱ្យការអនុវត្តការងារមានប្រសិទ្ធភាព និងទំនួលខុសត្រូវ អង្គការរៀបចំប្រតិបត្តិការ LM១៧ គួរតែធ្វើបច្ចុប្បន្នភាពអំពីតួនាទី និងភារកិច្ចរបស់មន្ត្រី កម្មករ ឡើងវិញ ។

មតិឆ្លើយតបរបស់សវនដ្ឋាន: យល់ស្របតាមមតិរបស់សវនករ និងធ្វើការតែសម្រួលនូវចំណុច ខ្លះខាតខាងលើឱ្យបានល្អប្រសើរ ។

១០.៥. កង្វះខាតអ្នកលើកបររថយន្តជីកកុងតឺន័រ

តាមការសាកសួរសវនដ្ឋាន បានឱ្យដឹងថា នៅមានកង្វះខាតអ្នកលើកបររថយន្តជីកកុងតឺន័រដែល មានរបស់កកខ្ទុះខាងក្រៅបរិវេណផែន ទៅតាមគោលដៅនីមួយៗ ។ ដោយសព្វថ្ងៃ អ្នកលើកបរត្រូវធ្វើ ការផែនចែកកំណត់ មួយចំនួនប្រតិបត្តិការបារក្នុងផែន និងមួយចំនួនចេញក្រៅផែន ។

កត្តានេះ ធ្វើឱ្យប្រតិបត្តិការរដ្ឋបាលពិបាកក្នុងការគ្រប់គ្រង និងចាត់ចែងអ្នកលើកបរ ។

៥០៧

សំណូមពររបស់សវនករ: ដូចនេះ អង្គភាពរៀបចំប្រតិបត្តិការត្រូវតែជម្រុញដល់ផ្នែកពាក់ព័ន្ធ ដើម្បីរកដំណោះស្រាយ ។

មតិឆ្លើយតបរបស់សវនដ្ឋាន: យល់ស្របតាមមតិរបស់សវនករ និងធ្វើការកែសម្រួលនូវចំណុច ខ្លះខាតខាងលើឱ្យបានល្អប្រសើរ ។

១០.៦. កង្វះខាតកន្លែងស្នាក់នៅសម្រាប់ បុគ្គលិក កម្មករ ដែលបំពេញការងារវេនយប់

តាមការសាកសួរ និងពិនិត្យដាក់ស្តង់ដារកន្លែងស្នាក់នៅសម្រាប់ បុគ្គលិក កម្មករ ដែលបំពេញ ការងារវេនយប់នៅចំណុចផែកុងតឺន័រ LM១៧ (អនាម័យ) មានសភាពចាស់ទ្រុឌទ្រោម មានបន្ទប់ស្នាក់ នៅតិច មិនទាន់បំពេញតម្រូវការដាក់ស្តង់ដារសម្រាប់ បុគ្គលិក កម្មករនៅឡើយ ។

កត្តានេះ ធ្វើឱ្យបុគ្គលិក កម្មករ ត្រូវចំណាយថវិកាផ្ទាល់ខ្លួនដើម្បីស្វែងរកកន្លែងស្នាក់នៅ ដែលបំពេញការងារវេនយប់ដោយខ្លួនឯង ។

សំណូមពររបស់សវនករ: អង្គភាពរៀបចំប្រតិបត្តិការ LM១៧ គួរស្របស្ថិតិ បុគ្គលិក កម្មករ ដែលមិនទាន់មានបន្ទប់ស្នាក់នៅ ដើម្បីសរសេររបាយការណ៍ជូនថ្នាក់ដឹកនាំពិនិត្យ និងប្រាប់ព័ត៌មាន ខាងលើ ។

មតិឆ្លើយតបរបស់សវនដ្ឋាន: យល់ស្របតាមមតិរបស់សវនករ និងធ្វើការកែសម្រួលនូវ ចំណុចខ្លះខាតខាងលើឱ្យបានល្អប្រសើរ ។

១០.៧. កង្វះខាតអ្នកគ្រប់គ្រង និងថែទាំគ្រឿងចក្រនៅអង្គភាពរៀបចំប្រតិបត្តិការ LM១៧

តាមការពិនិត្យ និងសាកសួរ សវនករសង្កេតឃើញថាចំនួនវេនយប់ និងគ្រឿងចក្រកំពុង ប្រតិបត្តិការនៅអង្គភាពរៀបចំប្រតិបត្តិការផែ LM១៧ មានច្រើនប្រភេទ និងច្រើនគ្រឿង ដូចជា: Trucks, Trailers, RTG, Con-Stacker, Sky-Stacker, Reach-Stackers, Crane & Elevator ។ បណ្តាគ្រឿងចក្រទាំងអស់ នេះមានសកម្មភាពមមាញឹកក្នុងការ លើកដាក់ ដឹកជញ្ជូនកុងតឺន័រ និងទំនិញរាយ ដែលជាហេតុធ្វើឱ្យ គ្រឿងចក្រងាយចាស់ទ្រុឌទ្រោម និងឆាប់ខូច ដូចនេះអង្គភាពត្រូវតែពង្រឹងបន្ថែមលើការគ្រប់គ្រង និងថែទាំ ។

កត្តានេះ ធ្វើឱ្យការអនុវត្តការងារនៅមិនទាន់មានប្រសិទ្ធភាព ។

សំណូមពររបស់សវនករ: ដូចនេះ អង្គភាពត្រូវតែរៀបចំ ចាត់ចែងឱ្យមានអ្នកគ្រប់គ្រង និងថែទាំ ទៅតាមផ្នែកនៃគ្រឿងចក្រ ដើម្បីងាយស្រួលក្នុងការពិនិត្យ និងតាមដាន ។

មតិឆ្លើយតបរបស់សវនដ្ឋាន: យល់ស្របតាមមតិរបស់សវនករ និងធ្វើការកែសម្រួលនូវចំណុច ខ្លះខាតខាងលើឱ្យបានល្អប្រសើរ ។

១០.៨. ពង្រឹងវគ្គបណ្តុះបណ្តាលផ្នែកបច្ចេកទេស លើក ដាក់ បន្ថែមដល់មេការ និងជំនួយការ មេការ វិជ្ជាអង្គភាពរៀបចំប្រតិបត្តិការ LM១៧

តាមការសាកសួរ សវនដ្ឋាន មេការ និងជំនួយការមេការនៅអង្គភាពរៀបចំប្រតិបត្តិការ LM១៧ មានការយល់ដឹងផ្នែកបច្ចេកទេស លើក ដាក់ កុងតឺន័រ និងទំនិញរាយ ចេញពីនាវានៅមានកម្រិត

(Handwritten signature)

មិនទាន់ស្របទៅនឹងទំហំការងារនៅឡើយ ។

កត្តានេះ ធ្វើឱ្យអង្គភាពរៀបចំប្រតិបត្តិការថែ LM១៧ ជួបការលំបាកក្នុងវិធានការលើកដាក់ ។

សំណូមពររបស់សវនករ: ដូចនេះ សវនដ្ឋានគួរតែបន្តលើកកម្ពស់ប្រព័ន្ធគ្រប់គ្រងឱ្យមានវត្តមានចំណុចច្រើននៅនឹងកន្លែង ឬបញ្ជូនទៅរៀននៅខាងក្រៅដើម្បីប្រសិទ្ធភាពការងារ ។

មតិឆ្លើយតបរបស់សវនដ្ឋាន: យល់ស្របតាមមតិរបស់សវនករ និងធ្វើការកែសម្រួលនូវចំណុចខ្លះខាតខាងលើឱ្យបានល្អប្រសើរ ។

១១- អង្គការថែទាំ/ជួសជុល LM១៧

១១.១. កង្វះខាតក្នុងការកត់ត្រា និងតាមដានរាល់ការជួសជុលបណ្តាញគ្រឿងចក្រគ្រប់ប្រភេទ

តាមការសាកសួរ សវនដ្ឋានបានឱ្យដឹងថា គឺមិនបានធ្វើការកត់ត្រា និងតាមដានរាល់ការជួសជុលគ្រឿងចក្រគ្រប់ប្រភេទនោះទេ ។

កត្តានេះ ធ្វើឱ្យមានចន្លោះខ្វះខាតក្នុងការងារ ។

សំណូមពររបស់សវនករ: ដូចនេះសវនដ្ឋានគួរតែធ្វើការតាមដាន និងកត់ត្រាក្នុងការជួសជុលមធ្យោបាយគ្រឿងចក្រគ្រប់ប្រភេទ ដើម្បីឱ្យដឹងថាគ្រឿងចក្រណាមានបញ្ហាញឹកញាប់ដើម្បីងាយស្រួលកេងកងស្រាយ និងថែទាំ ។

មតិឆ្លើយតបរបស់សវនដ្ឋាន: យល់ស្របតាមមតិរបស់សវនករ និងធ្វើការកែសម្រួល នូវចំណុចខ្លះខាតខាងលើឱ្យបានល្អប្រសើរ។

១១.២. កង្វះខាតរបាយការណ៍មូលដ្ឋានប្រចាំថ្ងៃ អំពីការជួសជុល ផ្លាស់ប្តូរសំបកកង់ អាគុយ និងគ្រឿងបន្លាស់

តាមការពិនិត្យ សវនករសង្កេតឃើញថា ក្រោយពីធ្វើការជួសជុល ផ្លាស់ប្តូរសំបកកង់ អាគុយ និងគ្រឿងបន្លាស់ផ្សេងៗរួចរាល់ អង្គភាពមិនបានធ្វើការមូលដ្ឋានរបាយការណ៍ប្រចាំថ្ងៃ ។

កត្តានេះ ធ្វើឱ្យមិនមានតួលេខប្រាក់ចំណូលសម្រាប់មូលដ្ឋានរបាយការណ៍ប្រចាំថ្ងៃ ។

សំណូមពររបស់សវនករ: សវនដ្ឋានគួរតែរៀបចំធ្វើរបាយការណ៍សម្រាប់មូលដ្ឋានរបាយការណ៍ប្រចាំថ្ងៃ និងចុះហត្ថលេខាពីប្រធានអង្គភាព ។

មតិឆ្លើយតបរបស់សវនដ្ឋាន: យល់ស្របតាមមតិរបស់សវនករ និងធ្វើការកែសម្រួល នូវចំណុចខ្លះខាតខាងលើឱ្យបានល្អប្រសើរ។

១១.៣. ភាពយឺតយ៉ាវក្នុងការធ្វើរបាយការណ៍ប្រចាំឆ្នាំ២០១៩

តាមការសាកសួរ និងពិនិត្យឯកសារ សវនករសង្កេតឃើញថា អង្គការថែទាំ/ ជួសជុលLM១៧ ពុំទាន់រៀបចំធ្វើរបាយការណ៍ប្រចាំឆ្នាំ២០១៩នៅឡើយ។

កត្តានេះ បង្ហាញថា អង្គការថែទាំ/ ជួសជុល LM១៧ មានចន្លោះខ្វះខាតក្នុងការធ្វើរបាយការណ៍ប្រចាំឆ្នាំ២០១៩។

សំណូមពររបស់សវនករ៖ អង្គការថែទាំ/ ជួសជុលLM១៧ ត្រូវធ្វើរបាយការណ៍ សរុបប្រចាំឆ្នាំ ២០១៩ ឱ្យបានពេលវេលា ដើម្បីងាយស្រួលក្នុងការផ្ទៀងផ្ទាត់សកម្មភាពការងារជាមួយនិងផែនការឆ្នាំ ដែលបានលើកឡើងកន្លងមក។

មតិឆ្លើយតបសវនករ៖ យល់ស្របតាមមតិរបស់សវនករ និងធ្វើការកែសម្រួល ខ្លះចំណុចខ្លះខាត ខាងលើឱ្យបានល្អប្រសើរ។

មតិឆ្លើយតបរបស់សវនដ្ឋាន

ចំពោះលទ្ធផលដែលឆ្លុះបញ្ចាំងរាល់ចំណុចអវិជ្ជមានខាងលើ និងតាមការផ្តល់មតិឆ្លើយតប និងអនុសាសន៍ត្រូវកែសម្រួល ដែលបានពិភាក្សានៅពេលប្រជុំបូកសម្របសម្រួលលទ្ធផលធ្វើសវនកម្មកន្លងមក នាយកដ្ឋាន ការិយាល័យ សេវាដ្ឋាន និងអង្គការ បានឯកភាពតាមអនុសាសន៍នាយកដ្ឋានសវនកម្មថ្លៃក្នុង ឱ្យមានការកែលម្អនូវរាល់ចំណុចខ្លះខាតកន្លងមកដោយប្រសិទ្ធភាពខ្ពស់នាពេលខាងមុខ។

មតិសវនកម្មថ្លៃក្នុងចំពោះមតិឆ្លើយតប

រាល់ចំណុចបានស្រាយបំភ្លឺរបស់ នាយកដ្ឋាន ការិយាល័យ សេវាដ្ឋាន និងអង្គការ ពិតជានៅ មានចន្លោះខ្លះខាតសមស្របតាមហេតុផលរបស់សវនដ្ឋាន នឹងត្រូវធ្វើការកែសម្រួលឆ្ពោះទៅរកលទ្ធផល ល្អប្រសើរ។ នាយកដ្ឋានសវនកម្មថ្លៃក្នុង ក. ស. ក. នឹងតាមដានការអនុវត្ត អនុសាសន៍នេះបន្តទៀត នៅត្រីមាស ឆមាស និងឆ្នាំខាងមុខ ។ 1/2 ផ

ថ្ងៃចុះហត្ថលេខា ខែ ២៣ ឆ្នាំកុរ ឯកស័ក ព. ស. ២៥៦៣
ធ្វើនៅរាជធានីភ្នំពេញ, ថ្ងៃទី ២៧ ខែ ២៣ ឆ្នាំ២០២០

បានឃើញ និងឯកភាព
ថ្ងៃចុះហត្ថលេខា ខែ ២៣ ឆ្នាំកុរ ឯកស័ក ព. ស. ២៥៦៣
ធ្វើនៅរាជធានីភ្នំពេញ, ថ្ងៃទី ៣០ ខែ ២៣ ឆ្នាំ២០២០

ប្រធានគណៈកម្មាធិការសវនកម្ម

Phumvitha Cu

ឃ្មុំ រតនាធិបតី

នាយកសវនកម្មថ្លៃក្នុង

Handwritten signature

កែម សុផាណ្ណារ៉ា

ផ្នែកទី ៧
របាយការណ៍ហិរញ្ញវត្ថុ
ដែលត្រូវតពិនិត្យដោយសវនករឯករាជ្យ

កំពង់ផែស្វយ័តភ្នំពេញ
(បុរេបញ្ជីពាណិជ្ជកម្មនៅព្រះរាជាណាចក្រកម្ពុជា)

របាយការណ៍ហិរញ្ញវត្ថុ និង
របាយការណ៍របស់សមាជិកករ
ថ្ងៃទី៣១ ខែធ្នូ ឆ្នាំ២០១៩

របាយការណ៍ហិរញ្ញវត្ថុ ដែលភ្ជាប់មកជាមួយ គឺជាការរៀបរយសម្រួលជាភាសាខ្មែរ ពីរបាយការណ៍ជាភាសាអង់គ្លេស។
ក្នុងករណីមានភាពមិនស្របគ្នារវាងភាសាទាំងពីរ របាយការណ៍ជាភាសាអង់គ្លេសត្រូវបានយកជាគោល។

លេខបញ្ជីពាណិជ្ជកម្ម៖
Co. ៧១៧៥ ៩/២០០៤

កំពង់ផែស្វយ័តភ្នំពេញ
(ចុះបញ្ជីពាណិជ្ជកម្មនៅព្រះរាជាណាចក្រកម្ពុជា)

ស័ក្តិមាណវិលី ក.ស.ភ

អគ្គនាយក

ឯកឧត្តម ហ៊ុំ បារី
ឯកឧត្តម សួន រចនា
ឯកឧត្តម កែន សម្បត្តិ
ឯកឧត្តម ប៉ែន សុវិជិត
លោក ហ្គេ រាន់រ៉ានីថ
លោក យ៉ែម ធឿន
លោក ឌីត សុចល

ទីស្នាក់ការ

លេខ៦៤៩ ភិរិចីព្រះស៊ីសុវត្ថិ សង្កាត់ស្រះចក
ខណ្ឌដូនពេញ រាជធានីភ្នំពេញ
ព្រះរាជាណាចក្រកម្ពុជា

ធនាគារ

ធនាគារ អេស៊ីប៊ីជា ភីអិលស៊ី
ធនាគារ អេ ប៊ី អេ
ធនាគារ ថេ ត្រាស់ រ៉ូយ៉ាប៉េ
ធនាគារ ចិន លើមីកធីត
ធនាគារ កាណាឌីយ៉ា
ធនាគារ ពាណិជ្ជកម្មក្រៅប្រទេសនៃកម្ពុជា

សវនករ

ប៊ី ឌី អូ (ខេមបូឌា) លើមីកធីត

លេខបញ្ជីពាណិជ្ជកម្ម៖
Co. ៧១៧៩ ២/២០០៤

កំណត់សម្គាល់តារាង
(ចុះបញ្ជីពាណិជ្ជកម្មនៅព្រះរាជាណាចក្រកម្ពុជា)

មាតិកា	ទំព័រ
របាយការណ៍របស់ក្រុមប្រឹក្សាភិបាល	១ - ៥
របាយការណ៍របស់សវនករឯករាជ្យ	៦ - ១២
របាយការណ៍ស្ថានភាពហិរញ្ញវត្ថុ	១៣ - ១៤
របាយការណ៍ចំណេញឬខាត និងចំណូលផ្សេងៗ	១៥
របាយការណ៍ប្រែប្រួលប្រាក់ចំណូល	១៦ - ១៧
របាយការណ៍ចំណូលសាច់ប្រាក់	១៨ - ២០
កំណត់សម្គាល់របាយការណ៍ហិរញ្ញវត្ថុ	២១ - ៥៦

កំណត់ផែស្វយ័តក្នុងពេញ
(ចុះបញ្ជីពាណិជ្ជកម្មនៅព្រះរាជាណាចក្រកម្ពុជា)

របាយការណ៍របស់ក្រុមប្រឹក្សាភិបាល

ក្រុមប្រឹក្សាភិបាលសូមដាក់ជូននូវរបាយការណ៍ប្រចាំឆ្នាំរបស់ខ្លួន ព្រមទាំងរបាយការណ៍ហិរញ្ញវត្ថុដែលបានធ្វើសវនកម្មចររបស់ កំណត់ផែស្វយ័តក្នុងពេញ ហៅកាត់ថា "ក.ស.ភ" សម្រាប់ការិយបរិច្ឆេទគិតត្រឹមថ្ងៃទី៣១ ខែធ្នូ ឆ្នាំ ២០១៩។

សកម្មភាពចម្បង

ក.ស.ភ គឺជានីតិបុគ្គលដែលមានស្វ័យភាពបច្ចេកទេស រដ្ឋបាល និងហិរញ្ញវត្ថុ ហើយលើសកម្មភាពចម្បងគឺសេវាកម្មកំណត់ផែ និងសេវាដែលពាក់ព័ន្ធផ្សេងទៀត។

ក.ស.ភ មានគោលដៅទទួលបានប្រាក់ចំណូលក្នុងការគ្រប់គ្រង ថែទាំ និងធ្វើអាជីវកម្មសេវាកំណត់ផែ ព្រមទាំងវិនិយោគផ្នែកនៃកំណត់ផែ ដើម្បីប្រតិបត្តិការពង្រីក និងអភិវឌ្ឍន៍ សម្រាប់តម្រូវការខាងពាណិជ្ជកម្ម ឧស្សាហកម្ម សេវាកម្មទេសចរណ៍ និងអ្នកដំណើរ និងចាត់វិធានការចាំបាច់គ្រប់បែបយ៉ាងឱ្យ ក.ស.ភ រីកចម្រើនរហូតលាស់ទៅមុខ។

ក.ស.ភ មានភារកិច្ចជាអាជ្ញាធរ និងប្រតិបត្តិករផ្តល់ រួមមាន៖

- ផ្តល់កន្លែងទាក់ទាញ នាំនាវាចេញ-ចូលកំណត់ផែ
- ផ្តល់ចំណែកនាវា
- ផ្តល់ទីតាំងសម្រាប់នាវាធ្វើការជួសជុល និងចាក់ប្រេង
- ធ្វើអាជីវកម្មរួមស្តារ និងថែទាំប្រឡាយនាវាចរណ៍
- ត្រួតពិនិត្យការប្រតិបត្តិតាមលក្ខណៈបច្ចេកទេស និងជម្រុញកិច្ចការពារសុវត្ថិភាព បរិស្ថាន សណ្តាប់ធ្នាប់ក្នុងបណ្តាញអាជីវកម្មរបស់កំណត់ផែ
- ត្រួតពិនិត្យរកស៊ីសម្ភារៈនាវា ដើម្បីចំណេញបែបបទនាវាចេញ-ចូលផែ
- បណ្តុះបណ្តាលធនធានមនុស្សផ្នែកនាវាចរណ៍ និងផ្នែកកំណត់ផែតាមរយៈវិទ្យាស្ថាននាវាចរណ៍កម្ពុជា
- អភិវឌ្ឍហេដ្ឋារចនាសម្ព័ន្ធនៃ តាមរយៈសហប្រតិបត្តិការជាមួយដៃគូអភិវឌ្ឍន៍ក្នុង និងក្រៅប្រទេស ដើម្បីពង្រីកចំណែកផែកុងតឺន័រ ផែទំនិញរាយ-ទំនិញចាក់ធារ ចំណែកផែឈាម ចំណែកផែអ្នកដំណើរ និងទេសចរណ៍
- បង្កើតតំបន់គាំទ្រកំណត់ផែ រួមមាន តំបន់សេដ្ឋកិច្ចពិសេស តំបន់ឧស្សាហកម្ម តំបន់កែច្នៃផលិតផលកសិកម្ម និងតំបន់កសិកម្ម
- ចាត់វិធានការនានា ដើម្បីធានាការអនុវត្តច្បាប់ និងលើកិច្ចបញ្ជូនជាធរមាន ពាក់ព័ន្ធនឹងកំណត់ផែ និងបញ្ហាបាយដឹកជញ្ជូននានាតាមផ្លូវទឹក
- លើកដាក់ ផ្ទេរ ផ្គុំ រក្សាស្តុកទំនិញ
- ដឹកជញ្ជូនទំនិញក្នុងទីលានផែ និងរាងកំណត់ផែ និងតំបន់ផលិតកម្មរោងចក្រ
- ផ្តល់សេវាកម្មសណ្តាប់ធ្នាប់មានផែនកំណត់ ភណ្ណាល័យបណ្តោះអាសន្ន និងទីលានស្តុកកុងតឺន័រ
- ផ្តល់សេវាកម្មអូសទាញនាវា ពាក់ និងដោះលួរ
- ផ្តល់សេវាកម្មផ្គត់ផ្គង់កំសាន្ត ទឹកស្អាត អនាម័យផលនាវា
- ផ្តល់សេវាកម្មរ៉ឺម៉ក និងច្រកទំនិញជាក់កុងតឺន័រ
- ផ្តល់សេវាកម្មជួសជុល និងថែទាំសំបកកុងតឺន័រ
- ផ្តល់សេវាកម្មចំណែកផែទេសចរណ៍ និងអ្នកដំណើរ និងមណ្ឌលសេវាកម្មផែកុងតឺន័រ

អំពាច់វិស័យស្នូលស្តីពីសេវា
(ចុះបញ្ជីពាណិជ្ជកម្មនៅព្រះរាជាណាចក្រកម្ពុជា)

របាយការណ៍របស់ក្រុមប្រឹក្សាភិបាល (ត)
សកម្មភាពចម្បង (ត)

- ក.ស.ភ មានភារកិច្ចជាអាជ្ញាធរ និងប្រតិបត្តិការផង រួមមាន៖ (ត)
- ធ្វើប្រតិបត្តិការអាជីវកម្មបន្ថែមផ្សេងទៀត ដែលអនុញ្ញាតដោយច្បាប់ និងពិនិត្យបង្កាន់គតិយុត្តជាធរមាន ដើម្បីបម្រើដល់ភារកិច្ចប្រើរបស់ ក.ស.ភ។
- ពុំមានការផ្លាស់ប្តូរជាសារវន្ត លើសកម្មភាពចម្បងរបស់ ក.ស.ភ នៅក្នុងការិយបរិច្ឆេទហិរញ្ញវត្ថុ។

លទ្ធផលនៃប្រតិបត្តិការ

	ដុល្លារអាមេរិក	គិតជាពាន់រៀល
ប្រាក់ចំណេញសរុបរបស់ការិយបរិច្ឆេទ	១១.៥៥១.៣៩៣	៥៦.៨០៦.២៤៤

ភាគលាភ

ការបែងចែកភាគលាភនៅក្នុងការិយបរិច្ឆេទនេះ មានដូចខាងក្រោម៖

	ដុល្លារអាមេរិក	គិតជាពាន់រៀល
សរុបការិយបរិច្ឆេទ ៣១ ខែធ្នូ ឆ្នាំ២០១៨៖		
ភាគលាភ ប្រភេទ "ក" ត្រូវបានទូទាត់នៅថ្ងៃទី១០ ខែមេសា ឆ្នាំ២០១៩	៣៤២.៧០៥	១.៣៧៦.៧៥១
ភាគលាភ ប្រភេទ "ខ" ត្រូវបានទូទាត់នៅថ្ងៃទី១០ ខែមេសា ឆ្នាំ២០១៩	៦២២.៦៦៥	២.៥០០.០០០
	<u>៩៦៥.៣៧០</u>	<u>៣.៨៧៦.៧៥១</u>

ទុនបម្រុង និងសំវិធានធន

មានការផ្ទេរ ៦.៩៧៦.២៧៧ដុល្លារអាមេរិក ពីប្រាក់ចំណេញរក្សាទុកទៅបូព៌ានិយមប្រុងតាមច្បាប់ទូទៅ និងបូព៌ានិយមនិយមវិនិយោគ ដែលបានអនុវត្តក្នុងអំឡុងពេលនៃកិច្ចប្រជុំក្រុមប្រឹក្សាភិបាល នៅថ្ងៃទី២៩ ខែមីនា ឆ្នាំ២០១៩។

បំណុលពិបាកទារ និង បំណុលជាប់សង្ស័យ

នៅមុនពេលដែលរបាយការណ៍ចំណេញ ឬខាតនិងចំណូលផ្សេងៗ និងរបាយការណ៍ស្ថានភាពហិរញ្ញវត្ថុត្រូវបានរៀបចំឡើង ក្រុមប្រឹក្សាភិបាលបានចាត់វិធានការដែលមានមូលដ្ឋានសមរម្យ ដើម្បីបញ្ជាក់ថាវិធានការទាក់ទងទៅនឹងការលុបចោលនូវបំណុលពិបាកទារ និងការធ្វើសំវិធានធនចំពោះបំណុលជាប់សង្ស័យត្រូវបានធ្វើឡើងហើយជឿជាក់ថាមិនមានបំណុលពិបាកទារ និងពុំមានភាពចាំបាច់ដើម្បីធ្វើសំវិធានធនសម្រាប់បំណុលជាប់សង្ស័យឡើយ។

នៅថ្ងៃការិយបរិច្ឆេទនៃរបាយការណ៍នេះ ក្រុមប្រឹក្សាភិបាលពុំបានដឹងពីហេតុការណ៍ណាមួយដែលនឹងបណ្តាលឱ្យមានភាពចាំបាច់ដើម្បីលុបចោលនូវបំណុលពិបាកទារ ឬក៏ធ្វើសំវិធានធនចំពោះបំណុលជាប់សង្ស័យ នៅក្នុងរបាយការណ៍ហិរញ្ញវត្ថុរបស់ ក.ស.ភ ឡើយ។

អំពាច់ផ្សេងៗទៀត

(ពុះបញ្ជីពាណិជ្ជកម្មនៅព្រះរាជាណាចក្រកម្ពុជា)

របាយការណ៍របស់ក្រុមប្រឹក្សាភិបាល (ត)

ទ្រព្យសកម្មចរន្ត

នៅមុនពេលដែលរបាយការណ៍ចំណេញ ឬ ខាត និងចំណូលផ្សេងៗ និង របាយការណ៍ស្ថានភាពហិរញ្ញវត្ថុត្រូវបានរៀបចំឡើង ក្រុមប្រឹក្សាភិបាលបានចាត់វិធានការដែលមានមូលដ្ឋានសមរម្យ ដើម្បីបញ្ជាក់ថាបញ្ហាទ្រព្យសកម្មចរន្តដែលមិនមានតម្លៃស្មើនឹងតម្លៃទីផ្សារនៅក្នុងប្រតិបត្តិការអាជីវកម្មរបស់ក្រុមប្រឹក្សាភិបាល ដែលបានកត់ត្រានៅក្នុងបញ្ជីគណនេប្បបរមសក.ស.ក ត្រូវបានកាត់បន្ថយតម្លៃឱ្យនៅត្រឹមតម្លៃដែលរំពឹងទុកនឹងអាចទទួលបានលើទីផ្សារ។

នៅថ្ងៃកាលិយបរិច្ឆេទនៃរបាយការណ៍នេះ ក្រុមប្រឹក្សាភិបាលពុំបានដឹងពីហេតុការណ៍ណាមួយដែលនឹងបណ្តាលឱ្យមានការកើនឡើងនៃតម្លៃទ្រព្យសកម្មចរន្តនៅក្នុងរបាយការណ៍ហិរញ្ញវត្ថុរបស់ ក.ស.ក ថាមានភាពមិនត្រឹមត្រូវឡើយ។

វិធីសាស្ត្រកំណត់តម្លៃ

នៅថ្ងៃកាលិយបរិច្ឆេទនៃរបាយការណ៍នេះ ក្រុមប្រឹក្សាភិបាល ពុំបានដឹងពីហេតុការណ៍ណាមួយដែលបានកើតឡើង បណ្តាលឱ្យមានការកើនឡើង ឬមានភាពមិនត្រឹមត្រូវដល់វិធីសាស្ត្រកំណត់តម្លៃ ដែលបានអនុវត្តក្នុងបកប្រែទ្រព្យសកម្ម និងបំណុលនៅក្នុងរបាយការណ៍ហិរញ្ញវត្ថុរបស់ ក.ស.ក ឡើយ។

បំណុលយថាហេតុ និងបំណុលផ្សេងៗ

នៅថ្ងៃកាលិយបរិច្ឆេទនៃរបាយការណ៍នេះ ពុំមាន៖

- (១) បន្ទុកណាមួយលើទ្រព្យសកម្មរបស់ ក.ស.ក ដែលបានកើតឡើង ដោយសារការដាក់បញ្ចាំសម្រាប់ការធានាចំពោះបំណុលរបស់បុគ្គលណាម្នាក់ឡើយចាប់តាំងពីដំណាច់ឆ្នាំនៃរបាយការណ៍ហិរញ្ញវត្ថុនេះ ឬ
- (២) បំណុលយថាហេតុណាមួយកើតឡើងចំពោះ ក.ស.ក ចាប់តាំងពីដំណាច់ឆ្នាំនៃរបាយការណ៍ហិរញ្ញវត្ថុនេះ។

តាមយោបល់របស់ក្រុមប្រឹក្សាភិបាល ពុំមានបំណុលយថាហេតុ ឬបំណុលផ្សេងៗដែលត្រូវបានទាមទារឱ្យសងក្នុងកំឡុងពេល១២ខែ ក្រោយថ្ងៃកាលិយបរិច្ឆេទរបាយការណ៍ហិរញ្ញវត្ថុនេះ ដែលនឹងអាចមានផលប៉ះពាល់ធ្ងន់ធ្ងរដល់លទ្ធភាពរបស់ ក.ស.ក ក្នុងការសងបំណុលរបស់ខ្លួននៅថ្ងៃកំណត់សងនោះទេ។

ការផ្លាស់ប្តូរនៃហេតុការណ៍

នៅថ្ងៃកាលិយបរិច្ឆេទនៃរបាយការណ៍នេះ ក្រុមប្រឹក្សាភិបាល ពុំបានដឹងពីហេតុការណ៍ណាមួយដែលបានកើតឡើងពាក់ព័ន្ធនឹងរបាយការណ៍នេះ ឬរបាយការណ៍ហិរញ្ញវត្ថុដែលបណ្តាលឱ្យមានចំនួនទឹកប្រាក់នៅក្នុងរបាយការណ៍ហិរញ្ញវត្ថុរបស់ ក.ស.ក មានកំហុសឆ្គងធ្ងន់ធ្ងរនោះទេ។

ប្រតិបត្តិការមិនប្រក្រតី

តាមយោបល់របស់ក្រុមប្រឹក្សាភិបាល លទ្ធផលនៃប្រតិបត្តិការអាជីវកម្មរបស់ ក.ស.ក ក្នុងកាលិយបរិច្ឆេទនេះមិនបានទទួលរងនូវឥទ្ធិពលធ្ងន់ធ្ងរដែលកើតចេញពីកត្តាផ្សេងៗ ប្រតិបត្តិការ ឬព្រឹត្តិការណ៍ទាំងឡាយដែលមានលក្ខណៈជាសារវន្ត និងមិនប្រក្រតីនោះឡើយ។

តាមយោបល់របស់ក្រុមប្រឹក្សាភិបាល នៅចន្លោះចុងកាលិយបរិច្ឆេទនៃរបាយការណ៍ហិរញ្ញវត្ថុមកទល់នឹងថ្ងៃចេញរបាយការណ៍នេះពុំមានប្រតិបត្តិការ ឬហេតុការណ៍ដែលមានលក្ខណៈជាសារវន្ត ឬមិនប្រក្រតីណាមួយបានកើតឡើងដែលអាចប៉ះពាល់ដល់លទ្ធផលអាជីវកម្មក្នុងកាលិយបរិច្ឆេទដែលរបាយការណ៍ហិរញ្ញវត្ថុរបស់ ក.ស.ក ត្រូវបានរៀបចំ។

កំណត់ផែស្វ័យភ័ក្តិពេញ

(ចុះបញ្ជីពាណិជ្ជកម្មនៅព្រះរាជាណាចក្រកម្ពុជា)

របាយការណ៍របស់ក្រុមប្រឹក្សាភិបាល (ត)

ដើមទុន

ក.ស.ភ ពុំមានការបោះផ្សាយភាគហ៊ុន នៅក្នុងការិយបរិច្ឆេទនេះទេ។

ក.ស.ភ ពុំមានកិច្ចសន្យាផ្តល់ភាគហ៊ុនមិនទាន់បោះផ្សាយ និងមិនមានភាគហ៊ុនក្រោមកិច្ចសន្យាផ្តល់សិទ្ធិជាភាគហ៊ុននៃ ក.ស.ភ នាចុងការិយបរិច្ឆេទហិរញ្ញវត្ថុទេ។

សមាជិកក្រុមប្រឹក្សាភិបាល

សមាជិកក្រុមប្រឹក្សាភិបាលដែលនៅបម្រើការងារចាប់តាំងពីថ្ងៃចេញរបាយការណ៍ហិរញ្ញវត្ថុចុងក្រោយរួមមាន៖

- ឯកឧត្តម ហ៊ឺ បារី
- ឯកឧត្តម សួន រចនា
- ឯកឧត្តម កែន សម្បត្តិ
- ឯកឧត្តម ប៉ែន សុវិជ្ជាភិ
- លោក ហ្គី រានវ៉ានីច
- លោក យ៉ែប ជឿន
- លោក ឌឹត សុចល

អត្ថប្រយោជន៍របស់ក្រុមប្រឹក្សាភិបាល

នៅក្នុង និងចុងការិយបរិច្ឆេទហិរញ្ញវត្ថុនេះ ពុំមានការរៀបចំណែកមួយ ដែលមាន ក.ស.ភ ជាភាគីមួយក្នុងគោលបំណងជួយដល់ក្រុមប្រឹក្សាភិបាលរបស់ ក.ស.ភ ដើម្បីទទួលបាននូវអត្ថប្រយោជន៍ដោយការទិញយកភាគហ៊ុន ឬលើខិតបំណុលពី ក.ស.ភ ឬពី ក.ស.ភ ទៅបុគ្គលដទៃទៀតឡើយ។

ចាប់តាំងពីចុងការិយបរិច្ឆេទហិរញ្ញវត្ថុនៃឆ្នាំកន្លងទៅ ក្រុមប្រឹក្សាភិបាលពុំបានទទួល ឬមានសិទ្ធិទទួលនូវអត្ថប្រយោជន៍ណាមួយ តាមរយៈការចុះកិច្ចសន្យាដែលបានធ្វើឡើងដោយ ក.ស.ភ ឬដោយក្រុមហ៊ុនដែលពាក់ព័ន្ធនាមួយជាមួយនឹង ក.ស.ភ ដែលអគ្គនាយកជាសមាជិក ឬក៏ជាមួយ ក្រុមហ៊ុន ដែលអគ្គនាយកមានអត្ថប្រយោជន៍ផ្នែកហិរញ្ញវត្ថុជាសារវន្តឡើយ លើកលែងសម្រាប់អត្ថប្រយោជន៍ផ្សេងទៀត ដែលអាចត្រូវបានចាត់ទុកថាបានកើតឡើងដោយសារគុណសម្បត្តិនៃប្រតិបត្តិការទាំងនោះដូចបានបង្ហាញនៅក្នុងកំណត់សម្គាល់ទី២៧ នៃរបាយការណ៍ហិរញ្ញវត្ថុ។

ការទទួលខុសត្រូវរបស់ក្រុមប្រឹក្សាភិបាលក្នុងការរៀបចំរបាយការណ៍ហិរញ្ញវត្ថុ

ក្រុមប្រឹក្សាភិបាល មានភារកិច្ចធ្វើការបញ្ជាក់អះអាងថា របាយការណ៍ហិរញ្ញវត្ថុដែលបានរៀបចំឡើងបង្ហាញនូវទិដ្ឋភាពពិត និងត្រឹមត្រូវនៃស្ថានភាពហិរញ្ញវត្ថុរបស់ ក.ស.ភ សម្រាប់ការិយបរិច្ឆេទគិតត្រឹមថ្ងៃទី៣១ ខែធ្នូ ឆ្នាំ២០១៩ ប្រមាណទទួលបាននៃប្រតិបត្តិការអាជីវកម្ម និងស្ថានភាពហិរញ្ញវត្ថុរបស់ ក.ស.ភ សម្រាប់ការិយបរិច្ឆេទនេះ។ ក្នុងការរៀបចំរបាយការណ៍ហិរញ្ញវត្ថុនេះតម្រូវឱ្យ៖

- ក. ជ្រើសរើសគោលការណ៍គណនេយ្យសម្រេចដោយផ្អែកលើការវិនិច្ឆ័យ និងការប៉ាន់ស្មានសហហេតុផល និងប្រុងប្រយ័ត្ន ហើយបន្ទាប់មកធ្វើការអនុវត្តគោលការណ៍ទាំងនេះឱ្យបានស្របគ្នា។

កំណត់តែស្នូលគត្តិពេញ
(ចុះបញ្ជីពាណិជ្ជកម្មនៅព្រះរាជាណាចក្រកម្ពុជា)

របាយការណ៍របស់ក្រុមប្រឹក្សាភិបាល (ត)

ការទទួលខុសត្រូវរបស់ក្រុមប្រឹក្សាភិបាលក្នុងការរៀបចំរបាយការណ៍ហិរញ្ញវត្ថុ (ត)

- ខ. អនុលោមតាមគោលការណ៍ស្តង់ដាររបាយការណ៍ទាក់ទងនឹងហិរញ្ញវត្ថុអន្តរជាតិនៃកម្ពុជា ប្រសិនបើមានការប្រាសចាកណាមួយពីស្តង់ដារទាំងនេះក្នុងការបង្ហាញនូវទិដ្ឋភាពពិត និងត្រឹមត្រូវ ត្រូវប្រាកដថាការប្រាសចាកទាំងនេះត្រូវបាន បង្ហាញ ពន្យល់ និងកំណត់បរិមាណឱ្យបានត្រឹមត្រូវនៅក្នុងរបាយការណ៍ហិរញ្ញវត្ថុ។
- គ. ធានាឱ្យបាននូវភាពគ្រប់គ្រាន់នៃការកត់ត្រាគណនេយ្យ និងប្រព័ន្ធគ្រប់គ្រងថ្លៃក្នុងឱ្យមានប្រសិទ្ធភាព។
- ឃ. រៀបចំរបាយការណ៍ហិរញ្ញវត្ថុ ដោយផ្អែកលើមូលដ្ឋាននិរន្តរភាពនៃដំណើរការអាជីវកម្ម លើកលែងតែក្នុងករណីមិនសមរម្យក្នុងការសន្មតថា ក.ស.ភ និងបន្តធ្វើប្រតិបត្តិការអាជីវកម្មរបស់ខ្លួននាពេលអនាគត និង
- ង. ត្រួតពិនិត្យ និងដឹកនាំ ក.ស.ភ ឱ្យមានប្រសិទ្ធភាពលើរាល់សេចក្តីសម្រេចចិត្តសំខាន់ៗដែលចំពោះដល់ប្រតិបត្តិការ និងដំណើរការ ក.ស.ភ ហើយត្រូវប្រាកដថាភារកិច្ចទាំងនេះត្រូវបានបង្ហាញត្រឹមត្រូវនៅក្នុងរបាយការណ៍ហិរញ្ញវត្ថុ។

ក្រុមប្រឹក្សាភិបាលអះអាងថា ក.ស.ភ បានអនុវត្តតាមរាល់លក្ខខណ្ឌតម្រូវខាងលើ ក្នុងការរៀបចំរបាយការណ៍ហិរញ្ញវត្ថុ។

ព្រឹត្តិការណ៍សំខាន់ៗក្នុងកំឡុងការិយបរិច្ឆេទ

ព្រឹត្តិការណ៍សំខាន់ៗក្នុងកំឡុងការិយបរិច្ឆេទ ត្រូវបានបង្ហាញនៅក្នុងកំណត់សម្គាល់ទី៣០ នៅក្នុងរបាយការណ៍ហិរញ្ញវត្ថុ។

ព្រឹត្តិការណ៍សំខាន់ៗបន្ទាប់ពីចុងការិយបរិច្ឆេទនៃរបាយការណ៍

ព្រឹត្តិការណ៍សំខាន់ៗបន្ទាប់ពីចុងការិយបរិច្ឆេទនៃរបាយការណ៍ ត្រូវបានបង្ហាញនៅក្នុងកំណត់សម្គាល់ទី៣១ នៅក្នុងរបាយការណ៍ហិរញ្ញវត្ថុ។

សេចក្តីថ្លែងការណ៍របស់ក្រុមប្រឹក្សាភិបាល

តាមយោបល់របស់ក្រុមប្រឹក្សាភិបាល របាយការណ៍ហិរញ្ញវត្ថុដែលបានភ្ជាប់ចាប់ពីទំព័រទី ១៣ ដល់ ៥៦ ត្រូវបានរៀបចំដោយអនុលោមតាមស្តង់ដាររបាយការណ៍ទាក់ទងនឹងហិរញ្ញវត្ថុអន្តរជាតិនៃកម្ពុជា ហើយបង្ហាញនូវទិដ្ឋភាពពិត និងត្រឹមត្រូវនៃស្ថានភាពហិរញ្ញវត្ថុរបស់ ក.ស.ភ នាថ្ងៃទី៣១ ខែធ្នូ ឆ្នាំ២០១៩ ព្រមទាំងលទ្ធផលនៃប្រតិបត្តិការអាជីវកម្ម និងស្ថានភាពលំហូរសាច់ប្រាក់របស់ ក.ស.ភ នាដំណាច់ឆ្នាំនេះ។



ឯកឧត្តម ហ៊ុំ ធីតា
ប្រធានក្រុមប្រឹក្សាភិបាល និងជាអគ្គនាយក

កញ្ញា លាច ឆន្ទធា
នាយកគណនេយ្យហិរញ្ញវត្ថុ

រាជធានីភ្នំពេញ ព្រះរាជាណាចក្រកម្ពុជា
ថ្ងៃទី២៧ ខែមីនា ឆ្នាំ២០២០



Tel: +855 23 218 128
Fax: +855 23 993 225
www.bdo.com.kh

Suite 218 Hotel Cambodiana
313 Sisowath Quay
Phnom Penh
Kingdom of Cambodia

**របាយការណ៍របស់សវនកររងករឲ្យដឹងពីការវិនិយោគរបស់
កំពង់ផែស្ទើរតែគ្រប់ពេញ**
(ចុះបញ្ជីពាណិជ្ជកម្មនៅព្រះរាជាណាចក្រកម្ពុជា លេខ Co. ៧១៧៥ E/២០០៤)

សេចក្តីវាយការណ៍លើរបាយការណ៍ហិរញ្ញវត្ថុ

មតិយោបល់

យើងខ្ញុំបានធ្វើសវនកម្មលើរបាយការណ៍ហិរញ្ញវត្ថុរបស់ កំពង់ផែស្ទើរតែគ្រប់ពេញ ហៅកាត់ថា ("ក.ស.ភ") ដែលរួមមានរបាយការណ៍ស្ថានភាពហិរញ្ញវត្ថុនៅថ្ងៃទី៣១ ខែធ្នូ ឆ្នាំ២០១៩ ព្រមទាំងរបាយការណ៍ចំណេញ ឬខាត និងចំណូលផ្សេងៗ របាយការណ៍បម្រែបម្រួលមូលធន និងរបាយការណ៍លំហូរសាច់ប្រាក់សំរាប់ដំណាច់ឆ្នាំហិរញ្ញវត្ថុនេះ និងសេចក្តីសង្ខេបតារាងការណែនាំនៃរបៀបសំខាន់ៗ ព្រមទាំងកំណត់សម្គាល់ផ្សេងៗ ដែលបានបង្ហាញនៅលើទំព័រទី ១៣ ដល់ ៥៦។

តាមមតិយោបល់របស់យើងខ្ញុំ របាយការណ៍ហិរញ្ញវត្ថុបង្ហាញនូវទិដ្ឋភាពពិត និងត្រឹមត្រូវនៃស្ថានភាពហិរញ្ញវត្ថុនៅថ្ងៃទី៣១ ខែធ្នូ ឆ្នាំ២០១៩ ព្រមទាំងលទ្ធផលនៃប្រតិបត្តិការអាជីវកម្ម និងស្ថានភាពលំហូរសាច់ប្រាក់សម្រាប់ដំណាច់ឆ្នាំនេះ ដោយអនុលោមទៅតាមស្តង់ដាររបាយការណ៍ទាក់ទងនឹងហិរញ្ញវត្ថុអន្តរជាតិនៃកម្ពុជា ("ស.វ.ហ.អ.ក")។

មូលដ្ឋានក្នុងការបញ្ចេញមតិយោបល់

យើងខ្ញុំបានធ្វើសវនកម្មដោយអនុលោមទៅតាមស្តង់ដារសវនកម្មអន្តរជាតិនៃកម្ពុជា ("ស.វ.អ.ក")។ ទំនួលខុសត្រូវរបស់យើងខ្ញុំស្របតាមស្តង់ដារនេះ ត្រូវបានណែនាំនូវខ្លឹមសារក្នុងកថាខណ្ឌ *ទំនួលខុសត្រូវរបស់សវនករក្នុងការធ្វើសវនកម្មរបាយការណ៍ហិរញ្ញវត្ថុ* នៃរបាយការណ៍របស់យើងខ្ញុំ។ យើងខ្ញុំជឿជាក់ថាការស្រាវជ្រាវដែលយើងខ្ញុំប្រមូលបានមានភាពគ្រប់គ្រាន់ និងសមស្របសម្រាប់ជាមូលដ្ឋានក្នុងការបញ្ចេញមតិរបស់យើងខ្ញុំ។

ទំនួលខុសត្រូវក្នុងការរក្សាភាព និងក្រមសីលធម៌

យើងខ្ញុំមានឯករាជ្យភាពពី ក.ស.ភ ស្របតាម *ក្រមសីលធម៌សម្រាប់គណនេយ្យករជំនាញ និងសវនករ* នៃវិទ្យាស្ថានគណនេយ្យករជំនាញ និងសវនករកម្ពុជា ("ក្រមសីលធម៌") និងក្រមសីលធម៌អន្តរជាតិសម្រាប់ *ក្រមសីលធម៌គណនេយ្យករសម្រាប់គណនេយ្យករជំនាញ* ("ក្រមសីលធម៌ IESBA")។ យើងបានបំពេញទំនួលខុសត្រូវលើសីលធម៌ផ្សេងទៀត របស់យើងដោយអនុលោមតាមក្រមសីលធម៌ និងក្រមសីលធម៌ IESBA។

បញ្ហាសវនកម្មសំខាន់ៗ

បញ្ហាសវនកម្មសំខាន់ៗ គឺជាបញ្ហាទាំងឡាយណា ដែលមានសារៈសំខាន់បំផុតនៅក្នុងការធ្វើសវនកម្មរបស់យើងខ្ញុំលើរបាយការណ៍ហិរញ្ញវត្ថុរបស់ ក.ស.ភ សម្រាប់ឆ្នាំហិរញ្ញវត្ថុនេះ យោងតាមការវិនិច្ឆ័យដោយវិទ្យាស្ថានរបស់យើងខ្ញុំ។ បញ្ហាទាំងនេះត្រូវបានបង្ហាញនៅក្នុងបរិបទនៃការធ្វើសវនកម្មរបស់យើងខ្ញុំលើរបាយការណ៍ហិរញ្ញវត្ថុរបស់ ក.ស.ភ ទាំងមូល ហើយនៅក្នុងការបង្កើតមតិយោបល់របស់យើងខ្ញុំនាពេលបន្ទាប់ យើងខ្ញុំមិនផ្តល់នូវមតិយោបល់ដាច់ដោយឡែកចំពោះបញ្ហាទាំងនេះឡើយ។

BDO (Cambodia) Limited, Certified Public Accountants, a Cambodian limited liability company, is a member of BDO International (limited), a UK company limited by guarantee, and forms part of the international BDO network of independent member firms.

**របាយការណ៍របស់សវនកររងករណ៍ជ្រុនចំពោះភាគហ៊ុនិករបស់
កំពង់ផែស្វយ័តភ្នំពេញ**

(ចុះបញ្ជីពាណិជ្ជកម្មនៅព្រះរាជាណាចក្រកម្ពុជា លេខ Co. ៧១៧៥ EV/២០០៤) (ត)

បញ្ហាសវនកម្មសំខាន់ៗ (ត)

ក. ការអនុវត្តលើកដំបូងនៃ ស.វ.ហ.អ.ក ១៦ ការជួល

ក.ស.ក បានអនុវត្តនូវ ស.វ.ហ.អ.ក ១៦ ជាលើកដំបូងនាដំណាច់ឆ្នាំហិរញ្ញវត្សរ៍ថ្ងៃទី៣១ ខែធ្នូ ឆ្នាំ២០១៩ ដូចដែលបានបង្ហាញនៅកំណត់សម្គាល់ទី៣៤ នៃរបាយការណ៍ហិរញ្ញវត្សរ៍។

យើងបានចាត់ទុកវាជាបញ្ហាសវនកម្មសំខាន់ ពីព្រោះតែហានិភ័យនៃចំណុចមួយចំនួនដូចខាងក្រោម៖

- (ក) ការជួលដែលកើតមានឡើងស្ថិតនៅក្នុងបរិបទនៃ ស.វ.ហ.អ.ក ១៦ អាចនឹងមិនត្រូវបានរកឃើញ ឬរួមបញ្ចូលទៅក្នុងការគណនានៃផលប៉ះពាល់នៃបំណុលសំបូរនៃ ស.វ.ហ.អ.ក នោះ
- (ខ) ការសន្មតទៅលើការប្រើប្រាស់អត្រាអប្បបរមាសម្រាប់ការជួលនីមួយៗ អាចនឹងមានភាពមិនត្រឹមត្រូវ
- (គ) ទិន្នន័យទាក់ទងនឹងការជួលដែលប្រើប្រាស់នៅក្នុងការគណនានៃផលប៉ះពាល់ អាចនឹងគ្រប់ជ្រុងជ្រោយ ឬមិនត្រឹមត្រូវ។

ការឆ្លើយតបសវនកម្ម

ដំណើរការនៃការធ្វើសវនកម្មរបស់យើងរួមមានដូចតទៅ៖

- (ក) វាយតម្លៃទៅលើដំណើរនៃការអនុវត្ត ដែលទាក់ទងទៅនឹងការកំណត់ផលប៉ះពាល់នៃបំណុលសំបូរក្នុង ស.វ.ហ.អ.ក ១៦
- (ខ) វាយតម្លៃទៅលើភាពត្រឹមត្រូវនៃការប្រើប្រាស់អត្រាអប្បបរមាក្នុងការកំណត់បំណុលពីការជួល
- (គ) ផ្ទៀងផ្ទាត់ភាពត្រឹមត្រូវនៃទិន្នន័យទាក់ទងនឹងការជួល ដោយដាក់ផ្ដល់តំណាងតម្លៃនៃការជួលទៅ និងកិច្ចសន្យាច្បាប់ដើម ឬក៏ព័ត៌មានផ្សេងៗទៀតដែលទាក់ទង។

ខ. កាតព្វកិច្ចអត្ថប្រយោជន៍សោធននិវត្ត

កាតព្វកិច្ចអត្ថប្រយោជន៍សោធននិវត្ត ត្រូវបានកំណត់ដោយផ្អែកលើចំនួនសន្មតនៃ actuarial និងការគណនាដែលមានឥទ្ធិពលទៅលើការវិនិច្ឆ័យ និងការប៉ាន់ស្មាន។ ការផ្លាស់ប្តូរនៃការសន្មត អាចមានផលប៉ះពាល់ជាសារវន្តលើកម្រិតកាតព្វកិច្ចនៃការកត់ត្រានៅក្នុងរបាយការណ៍ស្ថានភាពហិរញ្ញវត្សរ៍។ ការប៉ាន់ស្មាន រួមបញ្ចូលអត្រាអប្បបរមា អត្រាកំណើនប្រាក់បៀវត្ស អត្រាសំរាន ពីការភាព និងអត្រាបុព្វលើកលែង។

នៅថ្ងៃទី៣១ ខែធ្នូ ឆ្នាំ២០១៩ ក្រុមប្រឹក្សាភិបាល បានជូលអ្នកឯកទេសវិភាគលើហានិភ័យ ដើម្បីបង្ហាញការប៉ាន់ស្មានបង្ក នៃបំណុលនាថ្ងៃទី៣១ ខែធ្នូ ឆ្នាំ២០១៩ និងដើម្បីនូវការប៉ាន់ស្មានបង្ក នៃការចំណាយប្រាក់លើអត្ថប្រយោជន៍ដែលបានកំណត់សម្រាប់ការិយបរិច្ឆេទថ្ងៃទី៣១ ខែធ្នូ ឆ្នាំ២០១៩។ តម្លៃបច្ចុប្បន្ននៃកាតព្វកិច្ចអត្ថប្រយោជន៍សោធននិវត្ត ត្រូវបានកំណត់ដោយ អប្បបរមាលំហូរសាច់ប្រាក់នាពេលអនាគតដែលបានមកពីប៉ាន់ស្មាន ដោយការប្រើប្រាស់អត្រាការប្រាក់បញ្ញើរយៈពេលវែងជាមធ្យមរបស់ធនាគារចម្បងៗ នៅក្នុងប្រទេសកម្ពុជាតាមអត្រាការប្រាក់៦%ក្នុងមួយឆ្នាំ។

**របាយការណ៍របស់សវនករចេញដោយឡែកចំពោះភាគហ៊ុនិករបស់
កំពង់ផែស្វយ័តភ្នំពេញ**

(ចុះបញ្ជីពាណិជ្ជកម្មនៅព្រះរាជាណាចក្រកម្ពុជា លេខ Co. ៧១៧៩ E/២០០៤) (ត)

បញ្ហាសវនកម្មសំខាន់ៗ (ត)

ខ. កាតព្វកិច្ចអត្ថប្រយោជន៍សោធននិវត្ត (ត)

ការឆ្លើយតបសវនកម្ម

យើងខ្ញុំបានអនុវត្តនីតិវិធី ដោយពឹងផ្អែកលើរបាយការណ៍វាយតម្លៃហានិភ័យដែលរួមមាន ការវាយតម្លៃ សមត្ថកិច្ច សមត្ថភាព និងគោលដៅរបស់អ្នកឯកទេសវាយតម្លៃ ក៏ដូចជាការប៉ាន់ប្រមាណថាតើការសន្មតនៃ actuarial អាចស្រោចស្រង់បាន និងអនុវត្តបានស្របគ្នា។

គ. ឱនភាពនៃគណនីពាណិជ្ជ

គណនីពាណិជ្ជដុលររបស់ ក.ស.ភ នៅថ្ងៃទី៣១ ខែធ្នូ ឆ្នាំ២០១៩ ដែលមានតម្លៃ ៤.១៨៤.៧៨១ដុល្លារ អាមេរិក ត្រូវបានបង្ហាញនៅក្នុងកំណត់សម្គាល់ទី៨ នៃរបាយការណ៍ហិរញ្ញវត្ថុ។

យើងបានកំណត់ថានេះ ជាកត្តាសវនកម្មសំខាន់ៗព្រោះវាតម្រូវឱ្យអ្នកគ្រប់គ្រងអនុវត្តការវិនិច្ឆ័យសំខាន់ៗ ក្នុងការកំណត់លទ្ធភាពនៃការខកខានការទូទាត់ប្រាក់ពីគណនីពាណិជ្ជ ការពិនិត្យមើលព័ត៌មានដែលសមស្រប ទៅនឹងការកើនឡើងយ៉ាងខ្លាំងនូវហានិភ័យឥណទាន និងលំហូរសាច់ប្រាក់ដែលអាចប៉ាន់ស្មានបាននៅក្នុងស្ថានភាពអវិជ្ជមាន។

ការឆ្លើយតបសវនកម្ម

យើងខ្ញុំបានអនុវត្តវិធីសាស្ត្រដូចខាងក្រោម៖

- (ក) គណនាប្រូបាប៊ីលីតេលំដាប់ដើមឡើងវិញ ដោយប្រើទិន្នន័យអតីតកាល ("Historical data") និងការកែតម្រូវព័ត៌មាននាពេលខាងមុខ ("Forward looking information") ដែលបានអនុវត្តដោយ ក.ស.ភ
- (ខ) គណនាឡើងវិញនូវ ការជាប់ទាក់ទងដែលមានឥទ្ធិពលរវាងស្ថានភាពម៉ាក្រូសេដ្ឋកិច្ច ដែលត្រូវបានប្រើប្រាស់ដោយ ក.ស.ភ និងការបាត់បង់ជាប្រវត្តិសាស្ត្រដើម្បីកំណត់ភាពសមស្របនៃព័ត៌មាននាពេលខាងមុខ ("Forward looking information") ដែលត្រូវបានប្រើប្រាស់ដោយ ក.ស.ភ
- (គ) សាកសួរអ្នកគ្រប់គ្រង ដើម្បីវាយតម្លៃហេតុផលដែលបង្ហាញពីទំនាក់ទំនង រវាងព័ត៌មានដែលមើលទៅមុខ និងការបាត់បង់ឥណទានរំពឹងទុក និង
- (ឃ) ធ្វើការវិភាគពីការបាត់បង់ជាក់ស្តែងនៅចុងការិយបរិច្ឆេទនៃរបាយការណ៍ សម្រាប់ទំនាក់ទំនងរបស់វា ជាមួយនឹងស្ថានភាពនៃការកើនឡើងនូវឱ្យកត់សម្គាល់នៃហានិភ័យឥណទានដែលត្រូវបានអនុវត្តដោយអ្នកគ្រប់គ្រង។



**របាយការណ៍របស់សវនករឯករាជ្យជូនចំពោះភាគហ៊ុនិករបស់
កំពង់ផែស្វយ័តភ្នំពេញ**

(ចុះបញ្ជីពាណិជ្ជកម្មនៅព្រះរាជាណាចក្រកម្ពុជា លេខ Co. ៧១៧៥ E/២០០៤) (ត)

ព័ត៌មានក្រៅពីរបាយការណ៍ហិរញ្ញវត្ថុ និងរបាយការណ៍សវនកម្មខាងលើ

ក្រុមប្រឹក្សាភិបាលរបស់ ក.ស.ភ មានទំនួលខុសត្រូវលើព័ត៌មានផ្សេងៗ។ ព័ត៌មានផ្សេងៗ រួមមានព័ត៌មានដែល រួមបញ្ចូលនៅក្នុងរបាយការណ៍ប្រចាំឆ្នាំ ប៉ុន្តែមិនរួមបញ្ចូលរបាយការណ៍ហិរញ្ញវត្ថុរបស់ ក.ស.ភ និងរបាយការណ៍សវនកម្ម របស់យើងខ្ញុំទេ។

មតិយោបល់យើងខ្ញុំលើរបាយការណ៍ហិរញ្ញវត្ថុរបស់ ក.ស.ភ មិនរួមបញ្ចូលព័ត៌មានផ្សេងៗ ហើយយើងខ្ញុំនឹងមិន ផ្តល់នូវទម្រង់សន្និដ្ឋានជាបែបធានាណាមួយឡើយ។

ទាក់ទងនឹងការធ្វើសវនកម្មរបាយការណ៍ហិរញ្ញវត្ថុរបស់ ក.ស.ភ យើងខ្ញុំមានទំនួលខុសត្រូវក្នុងការអាននូវព័ត៌មាន ផ្សេងៗ និងពិចារណាថាព័ត៌មានផ្សេងៗមានភាពមិនសមស្របជាសារវន្ត ជាមួយនឹងរបាយការណ៍ហិរញ្ញវត្ថុរបស់ ក.ស.ភ ឬក៏ចំណេះដឹងរបស់យើងខ្ញុំទទួលបានពីសវនកម្ម ឬមើលមិនដូច្នោះទេ លេចឡើងមានកំហុសឆ្គងជាសារវន្ត។

ផ្អែកលើកិច្ចការដែលយើងខ្ញុំបានអនុវត្ត ប្រសិនបើយើងខ្ញុំសន្និដ្ឋានថាមានកំហុសឆ្គងជាសារវន្តលើព័ត៌មានផ្សេងៗ យើងខ្ញុំត្រូវឱ្យរបាយការណ៍នូវហេតុការណ៍ទាំងនោះ។ យើងខ្ញុំពុំមានអ្វីដើម្បីវាយការណ៍ក្នុងករណីនេះទេ។

ការទទួលខុសត្រូវរបស់ក្រុមប្រឹក្សាភិបាលលើរបាយការណ៍ហិរញ្ញវត្ថុ

ក្រុមប្រឹក្សាភិបាលទទួលខុសត្រូវក្នុងការរៀបចំ និងបង្ហាញនូវទិដ្ឋភាពពិត និងត្រឹមត្រូវនៃរបាយការណ៍ហិរញ្ញវត្ថុ ដោយអនុលោមទៅតាមស្តង់ដាររបាយការណ៍ទាក់ទងនឹងហិរញ្ញវត្ថុអន្តរជាតិនៃកម្ពុជា។ ក្រុមប្រឹក្សាភិបាល ក៏ទទួលខុសត្រូវ ក្នុងការរក្សានូវប្រព័ន្ធប្រតិបត្តិកិច្ចក្នុងសំខាន់ៗដែលអង្គនាយកកំណត់ថា មានភាពចាំបាច់ក្នុងការរៀបចំរបាយការណ៍ ហិរញ្ញវត្ថុឱ្យជឿជាក់ពីកំហុសឆ្គងជាសារវន្តដែលបណ្តាលមកពីការកែប្រែបន្ត ឬការកំខ្ពស់ប្រឡោះ។

នៅក្នុងការរៀបចំរបាយការណ៍ហិរញ្ញវត្ថុរបស់ ក.ស.ភ ក្រុមប្រឹក្សាភិបាលជាអ្នកទទួលខុសត្រូវក្នុងការវាយតម្លៃ ទៅលើលទ្ធភាពបន្តប្រតិបត្តិការរបស់ ក.ស.ភ ដោយផ្អែកលើមូលដ្ឋាននិរន្តរភាពនៃដំណើរការអាជីវកម្ម រួមទាំងធ្វើការ បង្ហាញពីភាពកំពុងនឹងនិរន្តរភាពនៃដំណើរការអាជីវកម្មនោះ និងប្រើប្រាស់នូវមូលដ្ឋានគណនេយ្យបែបនិរន្តរភាព លើក លែងតែក្រុមប្រឹក្សាភិបាលមានបំណងវាយ ក.ស.ភ ឬបញ្ឈប់ប្រតិបត្តិការ ឬមិនមានជម្រើសប្រាកដណាមួយ ប៉ុន្តែត្រូវតែ អនុវត្តតាមលក្ខខណ្ឌដូចដែលបានរៀបរាប់ខាងលើ។

**របាយការណ៍របស់សវនកររងករណ៍ជ្រុនចម្រើនចំពោះភាគហ៊ុនិករបស់
កំពង់ផែស្វយ័តភ្នំពេញ**

(ចុះបញ្ជីពាណិជ្ជកម្មនៅព្រះរាជាណាចក្រកម្ពុជា លេខ Co. ៧១៧៥E/២០០៤) (ត)

ការទទួលខុសត្រូវរបស់សវនកររងករណ៍ជ្រុនចម្រើនចំពោះរបាយការណ៍ហិរញ្ញវត្ថុ

គោលបំណងរបស់យើងខ្ញុំ គឺទទួលបានអំណះអំណាងយ៉ាងសមហេតុផលថា តើរបាយការណ៍ហិរញ្ញវត្ថុរបស់ ក.ស.ភ ពុំមានកំហុសធ្លងជាសារវន្តដែលបណ្តាលមកពីការកែតម្រូវ ឬការកែតម្រូវ និងចេញនូវរបាយការណ៍សវនកម្ម ដែលរួមមានមតិយោបល់របស់យើងខ្ញុំ។ អំណះអំណាងយ៉ាងសមហេតុផល គឺជាអំណះអំណាងកម្រិតខ្ពស់មួយ ប៉ុន្តែមិន បានធានាថា ការធ្វើសវនកម្មដែលអនុលោមទៅតាមស្តង់ដារសវនកម្មអន្តរជាតិនៃកម្ពុជា នៃបញ្ជីបញ្ជីកំហុសធ្លងជា សារវន្តពេលដែលវាកើតមានឡើងនោះទេ។ កំហុសធ្លងអាចកើតឡើងពីការកែតម្រូវ ឬការកែតម្រូវ ត្រូវបានចាត់ទុកជា សារវន្ត ប្រសិនបើជាលក្ខណៈមួយ ឬជាលក្ខណៈរួមគ្នា អាចមានឥទ្ធិពលលើការសម្រេចចិត្តសេដ្ឋកិច្ចរបស់អ្នកប្រើប្រាស់ លើមូលដ្ឋាននៃរបាយការណ៍ហិរញ្ញវត្ថុនេះ។

ជាផ្នែកមួយនៃសវនកម្មអនុលោមទៅតាមស្តង់ដារសវនកម្មអន្តរជាតិនៃកម្ពុជា យើងខ្ញុំអនុវត្តនូវការវិនិច្ឆ័យដោយ វិជ្ជាជីវៈ និងរក្សានូវការសង្ស័យដោយវិជ្ជាជីវៈនៅក្នុងសវនកម្មទាំងមូល។ យើងខ្ញុំក៏បាន៖

- កំណត់ និងវាយតម្លៃលើហានិភ័យកំហុសធ្លងជាសារវន្តក្នុងរបាយការណ៍ហិរញ្ញវត្ថុរបស់ ក.ស.ភ ថាតើវាបណ្តាល មកពីការកែតម្រូវ ឬការកែតម្រូវ ហើយធ្វើការរៀបចំ និងអនុវត្តនីតិវិធីសវនកម្មដែលឆ្លើយតបនឹងហានិភ័យទាំង នោះ និងទទួលបាននូវភស្តុតាងសវនកម្មដែលគ្រប់គ្រាន់ និងត្រឹមត្រូវដើម្បីជាមូលដ្ឋានដល់មតិយោបល់របស់ យើងខ្ញុំ។ ហានិភ័យនៃការមិនបានរកឃើញនូវកំហុសធ្លងជាសារវន្តដែលបណ្តាលមកពីការកែតម្រូវ គឺខ្ពស់ជាង ហានិភ័យដែលបណ្តាលមកពីការកែតម្រូវ ដោយសារតែការកែតម្រូវអាចពាក់ព័ន្ធនឹងការរៀបចំឆ្លើយតប ការកែតម្រូវ បន្ត ការលុបចោលដោយចេតនា ការបកស្រាយខុស ឬការបំពានលើប្រព័ន្ធគ្រួតពិនិត្យផ្ទៃក្នុង។
- ស្វែងយល់ពីប្រព័ន្ធគ្រួតពិនិត្យផ្ទៃក្នុងដែលពាក់ព័ន្ធនឹងសវនកម្ម ដើម្បីរៀបចំនីតិវិធីសវនកម្មដែលត្រឹមត្រូវទៅតាម ស្ថានភាព ប៉ុន្តែមិនមែនក្នុងគោលបំណងបញ្ចេញមតិយោបល់ពីប្រសិទ្ធភាព នៃប្រព័ន្ធគ្រួតពិនិត្យផ្ទៃក្នុងរបស់ ក.ស.ភ នោះឡើយ។
- វាយតម្លៃភាពសមស្របនៃគោលការណ៍គណនេយ្យដែលបានអនុវត្ត និងភាពសមហេតុផលនៃការប៉ាន់ស្មាន គណនេយ្យ ព្រមទាំងកំណត់បង្ហាញដែលពាក់ព័ន្ធដែលបានរៀបចំដោយក្រុមប្រឹក្សាភិបាល។

**របាយការណ៍របស់សវនករឯករាជ្យជូនចំពោះភាគហ៊ុនិករបស់
ក្រុមហ៊ុនស៊ីស្ទេមភីអេសស៊ី**

(ចុះបញ្ជីពាណិជ្ជកម្មនៅព្រះរាជាណាចក្រកម្ពុជា លេខ Co. ៧១៧៥ E/២០០៤) (ត)

ការទទួលខុសត្រូវរបស់សវនករឯករាជ្យលើសវនកម្មរបាយការណ៍ហិរញ្ញវត្ថុ (ត)

ធ្វើសេចក្តីសន្និដ្ឋានលើភាពសមស្របនៃមូលដ្ឋាននិរន្តរភាពនៃដំណើរការអាជីវកម្ម ដែលត្រូវគ្រប់គ្រងប្រើប្រាស់ និងផ្អែកលើភស្តុតាងដែលទទួលបាន គឺមានភាពមិនប្រាកដប្រជាតើឡើងជាសារវន្ត ដែលពាក់ព័ន្ធនឹងព្រឹត្តិការណ៍ ឬលក្ខខណ្ឌដែលអាចប៉ះពាល់ដល់លទ្ធភាពបន្តប្រតិបត្តិការរបស់ខ្លួន ដោយឈរលើមូលដ្ឋាននិរន្តរភាពនៃដំណើរការអាជីវកម្ម។ ប្រសិនបើយើងខ្ញុំសន្និដ្ឋានថា ភាពមិនប្រាកដប្រជាជាសារវន្តមួយកើតឡើងយើងខ្ញុំត្រូវបានតម្រូវឱ្យទាញការយកចិត្តទុកដាក់ក្នុងរបាយការណ៍សវនកម្ម ភ្ជាប់នឹងការបង្ហាញនៅក្នុងរបាយការណ៍ហិរញ្ញវត្ថុរបស់ ក.ស.ភ ឬក៏ប្រែប្រួលយោបល់របស់យើងខ្ញុំ ប្រសិនបើការបង្ហាញទាំងនោះមិនត្រឹមត្រូវ។ សេចក្តីសន្និដ្ឋានយើងខ្ញុំ គឺផ្អែកលើភស្តុតាងដែលទទួលបានរហូតដល់ថ្ងៃចេញរបាយការណ៍សវនកម្ម។ ប៉ុន្តែព្រឹត្តិការណ៍ ឬលក្ខខណ្ឌនាពេលអនាគត អាចនឹងបង្កឱ្យ ក.ស.ភ បញ្ឈប់នូវនិរន្តរភាពនៃដំណើរការអាជីវកម្មបាន។

វាយតម្លៃលើបទបង្ហាញ រចនាសម្ព័ន្ធ និងមតិកាទូទៅនៅក្នុងរបាយការណ៍ហិរញ្ញវត្ថុរបស់ ក.ស.ភ រួមទាំងកំណត់បង្ហាញថា តើរបាយការណ៍ហិរញ្ញវត្ថុរបស់ ក.ស.ភ បានតំណាងឱ្យប្រតិបត្តិការ និងព្រឹត្តិការណ៍ នៅក្នុងលក្ខខណ្ឌមួយដែលបង្ហាញពីទិដ្ឋភាពសមស្របដែរ ឬទេ។

ក្នុងចំណោមចំណុចពាក់ព័ន្ធផ្សេងៗ យើងខ្ញុំទាក់ទងជាមួយក្រុមប្រឹក្សាភិបាលអំពីផែនការទំហំការងារ និងពេលវេលានៃសវនកម្ម និងចំណុចសំខាន់ៗដែលបានរកឃើញ រួមមានកង្វះខាតនៅក្នុងប្រព័ន្ធគ្រួតពិនិត្យផ្ទៃក្នុងដែលយើងខ្ញុំបានរកឃើញនៅក្នុងកំឡុងពេលធ្វើសវនកម្មរបស់យើងខ្ញុំ។

យើងផ្តល់ជូនក្រុមប្រឹក្សាភិបាល នូវសេចក្តីថ្លែងការណ៍មួយដែលយើងបានអនុវត្តទៅតាមតម្រូវការនៃក្រុមសិល្បៈចម្រុះពាក់ព័ន្ធផ្សេងៗ ដែលទាក់ទងនឹងឯករាជ្យភាព និងធ្វើការប្រាស្រ័យទាក់ទងជាមួយនឹងអ្នកដែលពាក់ព័ន្ធ ហើយនិងចំនុចផ្សេងទៀតដែលអាចមានឥទ្ធិពលលើឯករាជ្យរបស់យើងខ្ញុំ និងការការពារដែលពាក់ព័ន្ធប្រសិនបើមាន។

អំពីបញ្ហាដែលយើងខ្ញុំបានទាក់ទងជាមួយនឹងក្រុមប្រឹក្សាភិបាល យើងខ្ញុំបានកំណត់ថាបញ្ហាទាំងនោះគឺមានសារៈសំខាន់បំផុតនៅក្នុងការធ្វើសវនកម្មរបាយការណ៍ហិរញ្ញវត្ថុ ក.ស.ភ សម្រាប់ឆ្នាំហិរញ្ញវត្ថុនេះ ហើយវាក៏ចំណុចសំខាន់ៗពីសវនកម្មផងដែរ។ យើងខ្ញុំនឹងណែនាំបញ្ហាទាំងនោះនៅក្នុងរបាយការណ៍សវនកម្មរបស់យើងខ្ញុំ លុះត្រាតែមានច្បាប់ ឬបញ្ញត្តិ រារាំងការបង្ហាញជាសាធារណៈអំពីចំណុចទាំងនេះ ឬក៏ក្នុងកាលៈទេសៈជីកម្រ យើងខ្ញុំកំណត់ថាចំណុចនេះមិនគួរបង្ហាញនៅក្នុងរបាយការណ៍របស់យើងខ្ញុំទេ ដោយសារតែផលវិបាកជាអវិជ្ជមានពីការបង្ហាញនោះ អាចនឹងមានផលប៉ះពាល់ដល់អត្ថប្រយោជន៍សាធារណៈ។

របាយការណ៍របស់សវនកររងករាជ្យដូនចំពោះភាគហ៊ុនិករបស់
កំពង់ផែស្វីយ៉ាភីអិលឡឺ

(ចុះបញ្ជីពាណិជ្ជកម្មនៅព្រះរាជាណាចក្រកម្ពុជា លេខ Co. ៧១៧៥E/២០០៤) (ត)

ការទទួលខុសត្រូវរបស់សវនកររងករាជ្យលើសវនកម្មរបាយការណ៍ហិរញ្ញវត្ថុ (ត)
បញ្ហាផ្សេងៗ

របាយការណ៍នេះត្រូវបានធ្វើឡើងចំពោះតែភាគហ៊ុនិក ក.ស.ភ ប៉ុណ្ណោះ។ យើងមិនទទួលខុសត្រូវចំពោះបុគ្គលណា
ម្នាក់សម្រាប់ខ្លឹមសារនៃរបាយការណ៍នេះទេ។



លីម សេងស៊ី
Partner

ប៊ី ឌី អូ (ខេមបូឌា) លីមីតធីត
គណនេយ្យករជំនាញ

រាជធានីភ្នំពេញ
ព្រះរាជាណាចក្រកម្ពុជា
ថ្ងៃទី២៧ ខែមីនា ឆ្នាំ២០២០

កំណត់សម្រាប់តារាង
(ចុះបញ្ជីពាណិជ្ជកម្មនៅព្រះរាជាណាចក្រកម្ពុជា)

របាយការណ៍ស្ថានភាពហិរញ្ញវត្ថុ
នាថ្ងៃទី៣១ ខែធ្នូ ឆ្នាំ២០១៩

	កំណត់ សម្គាល់	២០១៩		២០១៨	
		ដុល្លារអាមេរិក	ដុល្លារអាមេរិក	ដុល្លារអាមេរិក	ដុល្លារអាមេរិក
ទ្រព្យសកម្ម					
ទ្រព្យសកម្មរយៈពេលវែង					
ទ្រព្យសម្បត្តិ រោងចក្រ និងបរិក្ខារ	៥	៧៧.៥៦៨.៥៥៦	៣១៦.០៩១.៨៦៦	៧៣.៨០៩.៤៤៧	២៩៦.៥៦៦.៣៥៨
ទ្រព្យសម្បត្តិវិនិយោគ	៦	៨៤.៨៥៤.១៨៦	៣៤៥.៧៨០.៦៤៥	៨៥.០២៦.១៩៨	៣៤១.៦៣៥.២៦៤
ការផ្តល់ត្រូវទទួល	៧	៤.៣២៣.៨៣៩	១៧.៦១៩.៦៤៤	-	-
គណនីត្រូវទទួលផ្សេងៗ	៨	៦២.៤៨៧	២៥៤.៦៣៥	-	-
ទ្រព្យសកម្មពន្ធដារ	៩	៨៧៨.៤៦៤	៣.៥៧៩.៧៤១	១.១២៦.០០០	៤.៥២៤.២៦៨
		<u>១៦៧.៦៣៣.២៧២</u>	<u>៦៨៧.៣២៦.៥៦១</u>	<u>១៥៩.៩៦១.៦៤៥</u>	<u>៦៤៣.៧២៦.៨៩០</u>
ទ្រព្យសកម្មរយៈពេលខ្លី					
គណនីពាណិជ្ជ និងគណនីត្រូវទទួលផ្សេងៗ	៨	៦.៩៣៨.៧៩៥	២៨.២៧៥.៥៩០	៣.១៧២.៥៣៨	១២.៧៤៧.២៥៨
ការផ្តល់ត្រូវទទួល	៧	១២.៨៤១	៥២.៣២៧	-	-
សាច់ប្រាក់ និង សមតុល្យនៅធនាគារ	១០	២៥.៩៨៤.៩០៨	១០៥.៨៨៨.៥០០	២៣.៩៩៥.៤១០	៩៦.៤១៣.៥៥៧
		<u>៣៥.៧៦៦.៥៤៤</u>	<u>១៣៤.២១៦.៤១៧</u>	<u>២៧.១៦៧.៩៤៨</u>	<u>១០៩.១៦០.៨១៥</u>
ទ្រព្យសកម្មសរុប		<u>២០៣.៤០០.០១៦</u>	<u>៨២១.៥៤២.៩៧៨</u>	<u>១៨៧.១២៩.៥៩៣</u>	<u>៧៥២.៨៨៧.៧០៥</u>
មូលធន និងចំណូល					
មូលធន					
ដើមទុន	១១	១១៤.៤៥៣.៤៨៥	៤៥៧.៨១៣.៩៤០	១១៤.៤៥៣.៤៨៥	៤៥៧.៨១៣.៩៤០
បុព្វលាភភាគហ៊ុន	១២	១៥៥.៥០២	៦២២.០០៨	១៥៥.៥០២	៦២២.០០៨
ទុនបម្រុង	១៣	២៥.៦៥១.៤១៩	១០៤.៥២៩.៥៣២	១៨.៦៧៥.១៤២	៧៥.០៣៦.៧២១
ចំណេញរក្សាទុក		១១.៦៤១.៩២៤	៤៧.១៧៣.០៧៦	៧.៦៧៨.០៧៣	៣១.០៧០.១៩៤
ការរៀបចំការប្តូររូបិយប័ណ្ណ		-	៨.៨៦៣.៤៤០	-	១.៨៤៣.២៦៥
មូលធនរបស់ភាគហ៊ុនិកសរុប		<u>១៤៧.២៨១.៣២០</u>	<u>៦២៤.០០១.៩៩៦</u>	<u>១៤៦.៩៦២.២០០</u>	<u>៥៦៦.៣៨៦.១២៨</u>

អំពាវនាវស្នូលអន្តរកាល
(ផ្ទះបញ្ជីពាណិជ្ជកម្មនៅព្រះរាជាណាចក្រកម្ពុជា)

របាយការណ៍ស្ថានភាពហិរញ្ញវត្ថុ
នាថ្ងៃទី៣១ ខែធ្នូ ឆ្នាំ២០១៩

	កំណត់ សម្គាល់	២០១៩		២០១៨	
		ដុល្លារអាមេរិក	គិតជាពាន់រៀល	ដុល្លារអាមេរិក	គិតជាពាន់រៀល
មូលធន និងបំណុល (ត)					
បំណុល					
បំណុលរយៈពេលវែង					
បំណុលលើការធានាបង់ភាគលាភ		២៣២.០៤២	៩៤៥.៥៧១	៤៤៥.៤៥៣	១.៧៨៩.៨៣០
គណនីត្រូវបង់ផ្សេងៗ	១៤	៣១.២៤៣	១២៧.៣១៥	-	-
ប្រាក់កម្ចី	១៥	២២.៧៦៩.៧១៥	៩២.៧៨៦.៥៨៩	២៤.៨៣៩.៦៨៩	៩៩.៨០៥.៨៧០
សំវិធានធនលើមូលនិធិសោធនវិវត្តន៍	១៦	៦៦២.៥១៥	២.៦៩៩.៧៤៩	៦៤៤.៦៤៤	២.៥៩០.១៨០
បំណុលពន្ធពន្យារ	៧	២.៨៨២.៥៥៨	១១.៧៤៦.៤២៤	-	-
កិច្ចសន្យាបំណុល	១៧	១៤.២៥០.០០០	៥៨.០៦៨.៧៥០	១៤.៦២៥.០០០	៥៨.៧៦៣.២៥០
		<u>៤០.៨២៨.០៧៣</u>	<u>១៦៦.៣៧៤.៣៥៨</u>	<u>៤០.៥៥៤.៧៨៦</u>	<u>១៦២.៩៤៩.១៣០</u>
បំណុលរយៈពេលខ្លី					
គណនីអ្នកផ្គត់ផ្គង់ និងគណនីត្រូវបង់ផ្សេងៗ	១៤	៣.៣៣៩.០៥២	១៣.៦០៦.៦៣៧	២.៦៩១.៩៥០	១០.៨១៦.២៥៥
ប្រាក់កម្ចី	១៥	២.០៦៩.៩៧៤	៨.៤៣៥.១៤៤	២.០៦៩.៩៧៤	៨.៣១៧.១៥៦
បំណុលពីការជួល	៧	៨.៥៦១	៣៤.៨៨៦	-	-
កិច្ចសន្យាបំណុល	១៧	៣០០.០០០	១.២២២.៥០០	២២៥.០០០	៩០៤.០៥០
ពន្ធលើប្រាក់ចំណេញត្រូវបង់		២.១៧៦.០៤៦	៨.៨៦៧.៣៨៧	៦២៥.៦៨១	២.៥១៣.៩៨៦
		<u>៧.៨៩៣.៦៣៣</u>	<u>៣២.១៦៦.៥៥៤</u>	<u>៥.៦១២.៦០៥</u>	<u>២២.៥៥១.៤៤៧</u>
បំណុលសរុប		<u>៤៨.៧២១.៧០៦</u>	<u>១៩៨.៥៤០.៩៥២</u>	<u>៤៦.១៦៧.៣៩១</u>	<u>១៨៥.៥០០.៥៧៧</u>
មូលធននិងបំណុលសរុប		<u>២០០.៦២៤.០៣៦</u>	<u>៨១៧.៥៤២.៩៤៨</u>	<u>១៨៧.១២៩.៥៩៣</u>	<u>៧៩១.៨៨៦.៧០៥</u>

កំណត់សម្គាល់ដូចមានភ្ជាប់ជាមួយគ្រឹះការងាររបស់ក្រុមហ៊ុននេះ។

អំពាច់វិស័យសេវាកម្ម

(ចុះបញ្ជីពាណិជ្ជកម្មនៅព្រះរាជាណាចក្រកម្ពុជា)

របាយការណ៍ចំណេញ ឬខាត និងចំណូលផ្សេងៗ

សម្រាប់កាលបរិច្ឆេទគិតត្រឹមថ្ងៃទី៣១ ខែធ្នូ ឆ្នាំ២០១៩

	កំណត់ សម្គាល់	២០១៩		២០១៨	
		ដុល្លារអាមេរិក	គិតជាពាន់រៀល	ដុល្លារអាមេរិក	គិតជាពាន់រៀល
ចំណូល	១៩	២៧.១៩០.១១១	១១០.១៧៤.៣៣០	២០.៧២២.៩២៨	៨៣.៨២៤.២៤៤
ថ្លៃដើមសេវាកម្ម	២០	(៨.៩៨៣.២៤៤)	(៣៤.៧៧៩.៣០៥)	(៧.២៣៤.៧៨២)	(២៩.២៦៤.៦៩៣)
ប្រាក់ចំណេញដុល		១៨.២០៦.៨៦៧	៧៥.៣៩៥.០២៥	១៣.៤៨៨.១៤៦	៥៤.៥៥៩.៥៥១
ចំណូលផ្សេងៗ	២១	៤.១២១.១៥៣	១៦.៦៩៨.៩១២	១.៤៥៧.៦៥៨	៥.៨៩៦.២២៧
ចំណាយទូទៅ និង ចំណាយរដ្ឋបាល	២២	(៦.៩២៣.៩០០)	(២៨.០៥៥.៦៤៣)	(៦.០៩៣.២៧២)	(២៤.៦៤៧.២៥៥)
ចំណេញប្រតិបត្តិការ		១៥.៤០៤.១២០	៦៣.៧៣៨.២៩៤	៨.៨៥២.៥៣២	៣៥.៧០៥.៤៩៣
ចំណាយហិរញ្ញប្បទាន	២៣	(១.៤០៥.២២៩)	(៥.៦៩៣.៩៨៨)	(១.១៧០.២២៧)	(៤.៧៣៣.៥៦៨)
ចំណេញសុទ្ធបន្តបង់ពន្ធ		១៤.០០០.៨៩១	៥៨.០៤៤.៣០៦	៧.៦៨២.៣០៥	៣០.៩៧១.៩២៥
ចំណាយពន្ធលើប្រាក់ចំណេញ	២៤	(២.៨៤៧.៤៩៨)	(១១.៥៣៨.០៦២)	៤១៨.៤៣៣	១.៦៩២.៥៦១
ប្រាក់ចំណេញក្នុងកាលបរិច្ឆេទ		១១.១៥៣.៣៩៣	៤៦.៥០៦.២៤៤	៨.១០០.៧៣៨	៣២.៦៦៤.៤៨៦
ចំណូលផ្សេងៗ បន្ទាប់ពីគិតពន្ធពន្ធដារ និងគណនីដែលមិនបានបែងចែកឡើងវិញលើ ចំណេញ ឬខាត៖ ការកំណត់ឡើងវិញនូវសំវិធានពន្ធលើមូលនិធិ សោតនិវត្តន៍		៩០.៥៣១	៣៦៦.៨៣២	៣៦.១៥៣	១៤៦.២៣៩
ចំណូលផ្សេងៗសរុបក្នុងកាលបរិច្ឆេទ		១១.២៤៣.៩២៤	៤៧.១៧៣.០៧៦	៨.១៣៦.៨៩១	៣២.៨១០.៧២៥
ចំណេញក្នុង១ភាគហ៊ុន របស់ភាគហ៊ុននិកនៃ ក.ស.ភ ក្នុងកាលបរិច្ឆេទនេះមានដូចខាងក្រោម៖					
ចំណេញក្នុងមួយភាគហ៊ុនមូលដ្ឋាន	២៥	០,៥៦	២,២៨	០,៣៩	១,៥៩
ចំណេញក្នុងមួយភាគហ៊ុនចម្រុះ	២៥	០,៥៦	២,២៨	០,៣៩	១,៥៩

កំណត់សម្គាល់ដូចមានភ្ជាប់ជាមួយគ្រឹះការងារនៃរបាយការណ៍ហិរញ្ញវត្ថុមួយនេះ។

កំពង់ផែស្វយ័តភ្នំពេញ
(ចុះបញ្ជីពាណិជ្ជកម្មនៅព្រះរាជាណាចក្រកម្ពុជា)

របាយការណ៍បម្រែបម្រួលមូលធន
សម្រាប់កាលបរិច្ឆេទគិតត្រឹមថ្ងៃទី៣១ ខែធ្នូ ឆ្នាំ២០១៩

	កំណត់ សម្គាល់	ដើមទុន ដុល្លារអាមេរិក	បុព្វលាភភាគហ៊ុន ដុល្លារអាមេរិក	ទុនបម្រុង ដុល្លារអាមេរិក	ចំណេញរក្សាទុក ដុល្លារអាមេរិក	លម្អៀងនៃការប្តូរ រូបិយប័ណ្ណ ដុល្លារអាមេរិក	សរុប ដុល្លារអាមេរិក
សមតុល្យនៅថ្ងៃទី ១ មករា ២០១៩		១១៤.៤៥៣.៤៨៥	១៥៥.៥០២	១៨.៦៧៥.១៤២	៧.៦៧៨.០៧៣	-	១៤៦.៩៦២.២០២
ចំណេញក្នុងកាលបរិច្ឆេទ		-	-	-	១១.៥៥១.៣៩៣	-	១១.៥៥១.៣៩៣
ចំណេញពីការវាយតម្លៃហានិភ័យភាគពួកកិច្ចសោធននិវត្តន៍		-	-	-	៩០.៥៣១	-	៩០.៥៣១
លទ្ធផលចំណេញសរុបក្នុងកាលបរិច្ឆេទ		-	-	-	១១.៦៤១.៩២៤	-	១១.៦៤១.៩២៤
ប្រតិបត្តិការជាមួយម្ចាស់ភាគហ៊ុន							
ការផ្ទេរទៅទុនបម្រុង	១៣	-	-	៦.៩៧៦.២៧៧	(៦.៩៧៦.២៧៧)	-	-
ភាគលាភរបស់ភាគហ៊ុន	២៦	-	-	-	(៧០១.៧៩៦)	-	(៧០១.៧៩៦)
សរុបប្រតិបត្តិការជាមួយម្ចាស់ភាគហ៊ុន		-	-	៦.៩៧៦.២៧៧	(៧.៦៧៨.០៧៣)	-	(៧០១.៧៩៦)
សមតុល្យនៅថ្ងៃទី ៣១ ធ្នូ ២០១៩		១១៤.៤៥៣.៤៨៥	១៥៥.៥០២	២៥.៦៥១.៤១៩	១១.៦៤១.៩២៤	-	១៥១.៩០២.៣៣០
<i>(គិតជាពាន់រៀល)</i>		<i>៤៥៧.៨១៣.៩៤០</i>	<i>៦២២.០០៨</i>	<i>១០៤.៥២៩.៥៣២</i>	<i>៤៧.១៧៣.០៧៦</i>	<i>៨.៨៦៣.៤៤០</i>	<i>៦១៩.០០១.៩៩៦</i>

កំណត់សម្គាល់ស្តីពីតារាង

(ចុះបញ្ជីពាណិជ្ជកម្មនៅព្រះរាជាណាចក្រកម្ពុជា)

របាយការណ៍ប្រចាំឆ្នាំ ២០១៩ (ត)
សម្រាប់ការិយបរិច្ឆេទគិតត្រឹមថ្ងៃទី៣១ ខែធ្នូ ឆ្នាំ២០១៩

	កំណត់ សម្គាល់	ដើមទុន ដុល្លារអាមេរិក	បុព្វលាភភាគហ៊ុន ដុល្លារអាមេរិក	ទុនបម្រុង ដុល្លារអាមេរិក	ចំណេញរក្សាទុក ដុល្លារអាមេរិក	លម្អៀងនៃការប្តូរ រូបិយប័ណ្ណ ដុល្លារអាមេរិក	សរុប ដុល្លារអាមេរិក
សមតុល្យនៅថ្ងៃទី ១ មករា ២០១៩ របាយការណ៍មុន		១១៤.៤៥៣.៤៨៥	១៥៥.៥០២	១៣.៩៤៦.២៨៣	៥.២៨២.០៦២	-	១៣៩.២៣៧.៣៣២
ការកែតម្រូវការបង្កើតប្រាក់បញ្ញើក្នុងនៃស.រ.ហ.អ.ក ៩		-	-	-	(៤៥៨.៨១៨)	-	(៤៥៨.៨១៨)
សមតុល្យនៅថ្ងៃទី ១ មករា ២០១៩ កំណត់ឡើងវិញ		១១៤.៤៥៣.៤៨៥	១៥៥.៥០២	១៣.៩៤៦.២៨៣	៤.៨២៣.២៤៤	-	១៣៩.៣៧៨.៥១៤
ចំណេញក្នុងការិយបរិច្ឆេទ		-	-	-	៨.១០០.៧៣៨	-	៨.១០០.៧៣៨
ចំណេញពីការវាយតម្លៃបរិក្ខេបយកកាតព្វកិច្ចសោតនីវត្តន៍		-	-	-	៣៦.១៥៣	-	៣៦.១៥៣
លទ្ធផលចំណេញសរុបក្នុងការិយបរិច្ឆេទ		-	-	-	៨.១៣៦.៨៩១	-	៨.១៣៦.៨៩១
ប្រតិបត្តិការជាមួយម្ចាស់ភាគហ៊ុន							
ការផ្ទេរទៅទុនបម្រុង	១៣	-	-	៤.៧២៨.៨៥៩	(៤.៧២៨.៨៥៩)	-	-
ភាគលាភរបស់ភាគហ៊ុនិក		-	-	-	(៥៥៣.២០៣)	-	(៥៥៣.២០៣)
សរុបប្រតិបត្តិការជាមួយម្ចាស់ភាគហ៊ុន		-	-	៤.៧២៨.៨៥៩	(៥.២៨២.០៦២)	-	(៥៥៣.២០៣)
សមតុល្យនៅថ្ងៃទី ៣១ ធ្នូ ២០១៩		១១៤.៤៥៣.៤៨៥	១៥៥.៥០២	១៨.៦៧៥.១៤២	៧.៦៧៨.០៧៣	-	១៤០.៩៦២.២០២
(គិតជាពាន់រៀល)		៤៥៧.៨១៣.៩៤០	៦២២.០០៨	៧៥.០៣៦.៧២១	៣១.០៧០.១៩៤	១.៤៤៣.២៦៥	៥៦៦.៣៨៦.១២៨

កំណត់សម្គាល់ផ្តល់នូវព័ត៌មានបន្ថែមសម្រាប់ការិយបរិច្ឆេទនៃរបាយការណ៍ហិរញ្ញវត្ថុខាងលើនេះ។

កំណត់សម្គាល់ស្នូលសំខាន់ៗ
(ចុះបញ្ជីពាណិជ្ជកម្មនៅព្រះរាជាណាចក្រកម្ពុជា)

របាយការណ៍លំហូរសាច់ប្រាក់
សម្រាប់ការិយបរិច្ឆេទគិតត្រឹមថ្ងៃទី៣១ ខែធ្នូ ឆ្នាំ២០១៩

	កំណត់ សម្គាល់	២០១៩		២០១៨	
		ដុល្លារអាមេរិក	គិតជាពាន់រៀល	ដុល្លារអាមេរិក	គិតជាពាន់រៀល
លំហូរសាច់ប្រាក់ពីសកម្មភាពប្រតិបត្តិការ					
ប្រាក់ចំណេញសុទ្ធ មុនបង់ពន្ធ		១៤.៣៩៨.៨៩១	៥៨.៣៤៤.៣០៦	៧.៦៨២.៣០៥	៣១.០៧៤.៩២៥
និយ័តកម្ម៖					
រំលស់ទ្រព្យសម្បត្តិ រោងចក្រ និង បរិក្ខារ	៥	៣.០៤៣.០០៣	១២.៣៣០.២៤៨	២.៨៩២.២៩០	១១.៦៩៩.៣១៣
រំលស់ទ្រព្យសម្បត្តិវិនិយោគ	៦	៧៦.៩៩៤	៣១១.៨១៨	៧០.៩៦៤	២៨៧.០៤៩
កំណាចរហិរញ្ញវត្ថុ		១.១៦៧.៧១៦	៤.៧៣១.៥៨៥	១.១៧០.២២៧	៤.៧៣៣.៥៦៨
ចំណូលពីការវិនិយោគលើការជួលបន្ត		(១.៤០៨.២៦២)	(៥.៧០៦.២៧៨)	-	-
ចំណូលការប្រាក់		(១.៩០៦.៦៤២)	(៦.១០៥.០៧៥)	(៦១៥.៥០១)	(២.៤៨៩.៧០២)
ការជម្រុះចេញពីចេញទ្រព្យសម្បត្តិវិនិយោគ		១៨៤.១៥១	៧៤៦.១៨០	-	-
ការខាតបង់លើការលក់ទ្រព្យសម្បត្តិ រោងចក្រ និង បរិក្ខារ		-	-	៥២.២៤៦	២១១.៣៣៥
ឱនភាពសុទ្ធលើគណនីពាណិជ្ជ		១៧០.៩៣២	៦៩២.៦១៦	-	-
ផលរំលែកសុទ្ធនៃប្រាក់កក់រយៈពេលវែង		១១៨.៧៥៦	៤៨១.១៩៩	-	-
ការជម្រុះចេញពីចេញទ្រព្យសម្បត្តិ រោងចក្រ និង បរិក្ខារ		៦៦.១៨២	២៦៨.១៦៩	៨.៧៦៨	៣៥.៤៦៧
ចំណូលពីការជួល		-	-	(១៩០.០០០)	(៦០៦.៧៥០)
ចំណាយការចាត់ទុកសេវាធននិវត្តន៍	១៦	១២៥.៩៣៦	៥១០.២៩៣	១០១.០៩១	៤០៨.៩១៣
ឱនភាពលើគណនីពាណិជ្ជដែលបានត្រួតពិនិត្យ		-	-	-	-
បរិក្ខារ	៨	-	-	(១១៤.៨៨៧)	(៤៦៤.៧១៨)
(ចំណេញ)/ខាត ពីការប្តូររូបិយប័ណ្ណដែលមិន ទាន់ទទួលស្គាល់		(៦.៣៩៣)	(២៥.៩០៤)	៣.៤៤៩	១៣.៩៥១
ចំណូលប្រតិបត្តិការ មុនបម្រែបម្រួលដើមទុន បង្វិល		១៦.៤៣១.១៨៤	៦៦.៥៧៩.១៥៧	១១.១០០.៩៥២	៤៤.៩០៣.៣៥១
បម្រែបម្រួលដើមទុនបង្វិល៖					
គណនីពាណិជ្ជ និងគណនីត្រូវទទួលផ្សេងៗ		(៣.១០៩.៥៩៧)	(១២.៦០០.០៨៧)	២១.៩០០	៨៨.៥៨៦
គណនីអ្នកផ្គត់ផ្គង់ និងគណនីបំណុលផ្សេងៗ		៨៣៦.៨៩៨	៣.៣៩១.១១១	២៧៦.៦៦៤	១.១១៩.១០៦
កិច្ចសន្យាបំណុល		(៣០០.០០០)	(១.២១៥.៦០០)	១៥.០០០.០០០	៦០.៦៧៥.០០០
សាច់ប្រាក់បានមកពីប្រតិបត្តិការ		១៣.៨៥៨.៤៨៥	៥៦.១៥៤.៥៨១	២៦.៣៩៩.៥១៦	១០៦.៧៨៦.០៤៣
ចំណាយបង់ពន្ធ		(១.០៤៩.៥៩៧)	(៤.២៥២.៩៦៧)	(២.០៦០.៦៤៥)	(៨.៣៣៥.៣០៩)
កាតព្វកិច្ចសេវាធននិវត្តន៍បានបង់		(១៧.៥៣៤)	(៧១.០៤៨)	(៣៩.៥៧៣)	(១៦០.០៧៣)
សាច់ប្រាក់សុទ្ធបានមកពីសកម្មភាពប្រតិបត្តិការ		១២.៧៩១.៣៥៤	៥១.៨៣០.៥៦៦	២៤.២៩៩.២៩៨	៩៨.២៩០.៦៦១

កំណត់ផែស្របត្រូវតែ
(ចុះបញ្ជីពាណិជ្ជកម្មនៅព្រះរាជាណាចក្រកម្ពុជា)

របាយការណ៍សំបូរសាច់ប្រាក់
សម្រាប់ការិយបរិច្ឆេទគិតត្រឹមថ្ងៃទី៣១ ខែធ្នូ ឆ្នាំ២០១៩ (ត)

	កំណត់ សម្គាល់	២០១៩		២០១៨	
		ដុល្លារអាមេរិក	គិតជាពាន់រៀល	ដុល្លារអាមេរិក	គិតជាពាន់រៀល
លំហូរសាច់ប្រាក់ពីសកម្មភាពវិនិយោគ					
ការប្តូរទ្រព្យសម្បត្តិ រោងចក្រ និងបរិក្ខារ	៥	(៦.៩០៤.៣៨៧)	(២៧.៩៧៦.៤១៤)	(៨.០៦៥.៥៥៩)	(៣២.៦២៥.១៨៦)
ការទិញទ្រព្យសម្បត្តិវិនិយោគ	៦	(៥៣.០០០)	(២១៤.៧៥៦)	-	-
ចំណូលពីការលក់ទ្រព្យសម្បត្តិ រោងចក្រ និង បរិក្ខារ		-	-	៣៤.៣៦៦	១៣៩.០១០
ការប្រាក់ទទួលបាន		២៦៧.១៩៦	១.០៨២.៦៧៨	៨៦.៤៤០	៣៤៩.៦៥០
ការដាក់ប្រាក់បញ្ញើជាមួយធនាគារដែលមាន អាជ្ញាប័ណ្ណ		(១.២០០.០០០)	(៤.៨៦២.៤០០)	-	-
សាច់ប្រាក់សុទ្ធបានប្រើក្នុងសកម្មភាពវិនិយោគ		(៧.៨៩០.១៨១)	(៣១.៩៧០.៨៩២)	(៧.៩៤៤.៧៥៣)	(៣២.១៣៦.៥២៦)
លំហូរសាច់ប្រាក់ពីសកម្មភាពហិរញ្ញប្បទាន					
ភាគលាភបានបង់		(៩៦៥.៣៧០)	(៣.៨៧៦.៧៥១)	(៨៦៨.៦១៩)	(៣.៥១៣.៥៦៤)
ការប្រាក់ដែលបានបង់		(១.០៥៥.៦៨៦)	(៤.២៧៧.៦៤០)	(១.១៣៨.៤៨៦)	(៤.៦០៥.១៧៦)
ការបង់ប្រាក់លើចំណូលពីការលក់		(២០.៦៧៥)	(៨៣.៧៧៥)	-	-
ការបង់សងប្រាក់ដើមកម្ចី		(២.០៦៩.៩៧៤)	(៨.៣៨៧.៩៣៥)	(២.០៦៩.៩៧៤)	(៨.៣៧៣.០៤៥)
ការដាក់ប្រាក់បញ្ញើជាមួយធនាគារដែលមាន អាជ្ញាប័ណ្ណ		-	-	(១១.៨៣៩.៣៧៦)	(៤៧.៥៧០.៦១៣)
សាច់ប្រាក់សុទ្ធបានប្រើក្នុងសកម្មភាព ហិរញ្ញប្បទាន		(៤.១១១.៧០៥)	(១៦.៦២៥.៧០១)	(១៥.៩១៦.៤៥៥)	(៦៤.០៦២.៣៩៨)
កំណើនសាច់ប្រាក់ និងសាច់ប្រាក់សមមូលសុទ្ធ		៧៨៩.៤៥៨	៣.២៣៣.៩៧៣	៤៣៨.០៩០	២.០៩១.៧៣៧
សាច់ប្រាក់ និងសាច់ប្រាក់សមមូលនៅដើម					
ការិយបរិច្ឆេទ		៨.៩៩៥.៤១០	៣៦.១៤៣.៥៥៧	៨.៩៩៧.៣២០	៣៤.៩៤៥.៩០១
យល់ឃើញពីការប្តូររូបិយប័ណ្ណ		-	៤៩៥.៩៧០	-	(៤៩៤.០៤១)
សាច់ប្រាក់ និងសាច់ប្រាក់សមមូលនៅចុង					
ការិយបរិច្ឆេទ	១០	៩.៧៨៤.៩០៨	៣៦.៦៣៩.៥២៧	៩.៤៩៥.៤១០	៣៦.១៤៣.៥៥៧

កំណត់ផែស្វ័យគន្លឹះសេចក្តី
 (ចុះបញ្ជីពាណិជ្ជកម្មនៅព្រះរាជាណាចក្រកម្ពុជា)

របាយការណ៍លំហូរសាច់ប្រាក់ (ត)
សម្រាប់ការិយាល័យប្រចាំថ្ងៃទី៣១ ខែធ្នូ ឆ្នាំ២០១៩ (ត)

ការផ្ទៀងផ្ទាត់នៃចំណូលដែលបានមកពីសកម្មភាពហិរញ្ញប្បទាន

	កំណត់ សម្គាល់	ចំណូលពីការផ្តល់ (កំណត់សម្គាល់ទី៧) ដុល្លារអាមេរិក	កម្ចី(កំណត់ សម្គាល់ទី១៥) ដុល្លារអាមេរិក
ត្រូវបានទទួល ឆ្នាំ២០១៨		-	២៨.៩៧៩.៦៣៧
លំហូរសាច់ប្រាក់		-	(២.០៦៩.៩៧៤)
ត្រូវបានទទួល ឆ្នាំ២០១៩		-	២៦.៩០៩.៦៦៣
លំហូរសាច់ប្រាក់		(២០.៦៧៥)	(២.០៦៩.៩៧៤)
លំហូរមិនមែនសាច់ប្រាក់៖			
- ការកើតឡើងនូវចំណូលពីការផ្តល់	៧	២.៨១៦.៥២៤	-
- ផលប៉ះពាល់នៃចំណាយការប្រាក់	២៣	៩៩.២៧០	-
ត្រូវបានទទួល ឆ្នាំ២០១៩		២.៩១៥.៧៩៤	២៤.៨៣៩.៦៨៩

កំណត់សម្គាល់ដូចមានភ្ជាប់ជាមួយគ្នានឹងផ្នែកមួយនៃរបាយការណ៍ហិរញ្ញវត្ថុប្រចាំថ្ងៃ។

កំណត់ផែស្វយ័តក្នុងតារាង
(ចុះបញ្ជីពាណិជ្ជកម្មនៅព្រះរាជាណាចក្រកម្ពុជា)

កំណត់សម្គាល់របាយការណ៍ហិរញ្ញវត្ថុ
ថ្ងៃទី៣១ ខែធ្នូ ឆ្នាំ២០១៩

១. ព័ត៌មានអំពី ក.ស.ភ

កំណត់ផែស្វយ័តភ្នំពេញ ("ក.ស.ភ") ត្រូវបានបង្កើតឡើងតាមអនុក្រឹត្យលេខ ៥១ អនក្រ រក្សា នៅថ្ងៃទី១៧ ខែកក្កដា ឆ្នាំ១៩៩៨ ជាសហគ្រាសសាធារណៈដែលមានទម្រង់ជាក្រុមហ៊ុនរដ្ឋ ដែលស្ថិតនៅក្រោមក្រសួង សេដ្ឋកិច្ច និងហិរញ្ញវត្ថុ ("ក.ស.ហ") និង ក្រសួងសាធារណការ និងដឹកជញ្ជូន ("ក.ស.ជ")។ ក្រុមហ៊ុនបានចុះ បញ្ជីនៅទីផ្សារមូលបត្រកម្ពុជា នាថ្ងៃទី៩ ខែធ្នូ ឆ្នាំ២០១៥ ដែលមានលេខចុះបញ្ជី ០០៣ CSX/SC និងប្រែ ក្លាយជា សហគ្រាសសាធារណៈ ដែលមានទម្រង់ជាក្រុមហ៊ុនរដ្ឋដែលបោះផ្សាយលក់មូលបត្រកម្ពុជាដំបូង ក្នុងសាធារណៈ។

ការិយាល័យចុះបញ្ជី និង អាសយដ្ឋានអាជីវកម្មរបស់ ក.ស.ភ ស្ថិតនៅផ្ទះលេខ៦៤៩ គិរីវិថីផ្លូវព្រះស៊ី សុវត្ថិ សង្កាត់ស្រះចក ខណ្ឌដូនពេញ រាជធានីភ្នំពេញ ព្រះរាជាណាចក្រកម្ពុជា។

ព័ត៌មានហិរញ្ញវត្ថុ ត្រូវបានបង្ហាញជាប្រាក់ដុល្លារអាមេរិក ("US\$") ដែលជាប្រភេទរូបិយប័ណ្ណគោលរបស់ ក.ស.ភ។

របាយការណ៍ហិរញ្ញវត្ថុ ត្រូវបានក្រុមប្រឹក្សាភិបាលអនុម័តឱ្យចេញផ្សាយ នៅថ្ងៃទី២៧ ខែមីនា ឆ្នាំ២០២០។

២. សកម្មភាពបង្កបង្កើន

ក.ស.ភ គឺជានីតិបុគ្គលដែលមានស្វ័យភាពបច្ចេកទេស រដ្ឋបាល និងហិរញ្ញវត្ថុ ហើយលក់កម្មបង្កបង្កើន គឺ សេវាកម្មកំណត់ផែ និងសេវាដែលពាក់ព័ន្ធផ្សេងទៀត។

ក.ស.ភ មានគោលដៅទទួលបានប្រាក់ចំណូលខ្ពស់ និងធ្វើអាជីវកម្មសេវាកំណត់ផែ ប្រមាញ់ អនិស្សរវត្តនៃកំណត់ផែ ដើម្បីប្រតិបត្តិការពង្រីក និងអភិវឌ្ឍន៍ សម្រាប់តម្រូវការខាងពាណិជ្ជកម្ម ឧស្សាហកម្ម សេវាកម្មទេសចរណ៍ និងអ្នកដំណើរ និងចាត់វិធានការចាំបាច់គ្រប់បែបយ៉ាងឱ្យ ក.ស.ភ រីកចម្រើនលូតលាស់ ទៅមុខ។

ក. ស. ភ មានភារកិច្ចជាអាជ្ញាធរ និងប្រតិបត្តិករដ៏ រួមមាន៖

- ផ្តល់កម្រិតសេវា ទំនាក់ទំនង-ចូលកំណត់ផែ
- ផ្តល់ចំណែកនាវា
- ផ្តល់ទីតាំងសម្រាប់នាវាធ្វើការជួសជុល និងចាក់ប្រេង
- ធ្វើអាជីវកម្មប្រមូល និងចែកចាយទ្រព្យនាវាចរណ៍
- ប្រតិបត្តិការប្រតិបត្តិតាមលក្ខណៈបច្ចេកទេស និងជំរុញកិច្ចការពារសុវត្ថិភាព បរិស្ថាន សណ្តាប់ធ្នាប់ ក្នុងមណ្ឌលអាជីវកម្មរបស់កំណត់ផែ
- ប្រតិបត្តិការសេវាសម្គាល់នាវា ដើម្បីបំពេញបែបបទនាវាចេញ-ចូលកំណត់ផែ
- បណ្តុះបណ្តាលធនធានមនុស្សផ្នែកនាវាចរណ៍ និងផ្នែកកំណត់ផែតាមរយៈវិទ្យាស្ថាននាវាចរណ៍កម្ពុជា
- អភិវឌ្ឍហេដ្ឋារចនាសម្ព័ន្ធដែ តាមរយៈសហប្រតិបត្តិការជាមួយដៃគូអភិវឌ្ឍន៍កុងតឺន័រ និងក្រៅប្រទេស ដើម្បី ពង្រីកចំណែកផែកុងតឺន័រ ផែទំនិញរាយ-ទំនិញចាក់បាញ់ ចំណែកផែលាប ចំណែកផែអ្នកដំណើរ និង ទេសចរណ៍

២. សកម្មភាពបង្កបង្កើន (ត)

- បង្កើតតំបន់គាំទ្រកំពង់ផែ រួមមាន តំបន់សេដ្ឋកិច្ចពិសេស តំបន់ឧស្សាហកម្ម តំបន់កែច្នៃផលិតផលកសិកម្ម និងតំបន់កសិកម្ម
- ចាត់វិធានការនានា ដើម្បីធានាការអនុវត្តច្បាប់ និងលិខិតបទដ្ឋានជាធរមាន ពាក់ព័ន្ធនឹងកំពង់ផែ និងមធ្យោបាយដឹកជញ្ជូននានាតាមផ្លូវទឹក
- លើកដាក់ ផ្ទេរ ផ្គុំ រក្សាស្តុកទំនិញ
- ដឹកជញ្ជូនទំនិញក្នុងទីលានផែ និងរវាងកំពង់ផែ និងតំបន់ផលិតកម្មរោងចក្រ
- ផ្តល់សេវាកម្មកណ្តាលការងារមានដែនកំណត់ កណ្តាលការងារបណ្តោះអាសន្ន និងទីលានស្តុកកុងតឺន័រ
- ផ្តល់សេវាកម្មអូសទាញនាវា ពាក់ និងដោះពួរ
- ផ្តល់សេវាកម្មផ្គត់ផ្គង់កសិកម្ម ទឹកស្អាត អនាម័យដល់នាវា
- ផ្តល់សេវាកម្មរ៉ឺម៉ក និងច្រកទំនិញដាក់កុងតឺន័រ
- ផ្តល់សេវាកម្មជូសជុល និងថែទាំសំបកកុងតឺន័រ
- ផ្តល់សេវាកម្មចំណតផែទេសចរណ៍ និងអ្នកដំណើរ និងមណ្ឌលសេវាកម្មក្នុងស្រុក
- ធ្វើប្រតិបត្តិការអាជីវកម្មបន្ថែមផ្សេងទៀត ដែលអនុញ្ញាតដោយច្បាប់ និងលិខិតបទដ្ឋានគតិយុត្តជាធរមាន ដើម្បីបម្រើដល់ការរីកចម្រើនរបស់ ក. ស. ក។

៣. មូលដ្ឋាននៃការរៀបចំរបាយការណ៍ហិរញ្ញវត្ថុ

របាយការណ៍ហិរញ្ញវត្ថុរបស់ ក.ស.ក ត្រូវបានរៀបចំឡើងអនុលោមទៅតាមស្តង់ដាររបាយការណ៍ទាក់ទងនឹងហិរញ្ញវត្ថុអន្តរជាតិនៃកម្ពុជា ("ស.រ.ហ.អ.ក") ចេញផ្សាយដោយក្រុមប្រឹក្សាជាតិគណនេយ្យនៃក្រសួងសេដ្ឋកិច្ច និងហិរញ្ញវត្ថុ។

៤. មូលដ្ឋានគណនេយ្យសំខាន់ៗ

គោលនយោបាយគណនេយ្យដែលបានអនុវត្ត ត្រូវបានស្របតាមឆ្នាំហិរញ្ញវត្ថុមុន លើកលែងតែផលប៉ះពាល់នៃការអនុវត្តវិសោធនកម្មថ្មីចំពោះ ស.រ.ហ.អ.ក ក្នុងឆ្នាំហិរញ្ញវត្ថុ។ ស.រ.ហ.អ.ក ថ្មីដែលត្រូវបានអនុវត្ត នៅក្នុងឆ្នាំហិរញ្ញវត្ថុត្រូវបានបង្ហាញនៅក្នុងកំណត់សម្គាល់លេខ ៣៤ នៃរបាយការណ៍ហិរញ្ញវត្ថុ។

ក.ស.ក បានអនុវត្ត ស.រ.ហ.អ.ក ១៦ ការជួល ជាលើកដំបូងក្នុងការិយបរិច្ឆេទនៃឆ្នាំហិរញ្ញវត្ថុបច្ចុប្បន្ន ដោយប្រើប្រាស់វិធីសាស្ត្រផលប៉ះពាល់បង្កចាប់ពីថ្ងៃទី១ ខែមករា ឆ្នាំ២០១៩ ដូច្នេះព័ត៌មានប្រៀបធៀបមិនត្រូវបានកំណត់ឡើងវិញ និងមិនអាចប្រៀបធៀបទៅនឹងព័ត៌មានហិរញ្ញវត្ថុនៃឆ្នាំហិរញ្ញវត្ថុបច្ចុប្បន្នឡើយ។

របាយការណ៍ហិរញ្ញវត្ថុរបស់ ក.ស.ក ត្រូវបានរៀបចំឡើងតាមវិធីសាស្ត្រសន្មតថ្លៃដើម (Historical cost) លើកលែងនូវអ្វីដែលបានបញ្ជាក់ក្នុងរបាយការណ៍ហិរញ្ញវត្ថុនេះ។

៤. មូលដ្ឋានគណនេយ្យសំខាន់ៗ (ត)

ការបកប្រែជាវិធីប័ណ្ណខ្មែរ (KHR) ដើម្បីបង្ហាញនៅក្នុង របាយការណ៍ស្ថានភាពហិរញ្ញវត្ថុ របាយការណ៍ចំណេញ ឬខាត និងចំណូលផ្សេងៗ របាយការណ៍បម្រែបម្រួលមូលធន និង របាយការណ៍លំហូរសាច់ប្រាក់ និងកំណត់សម្គាល់ទៅនឹងរបាយការណ៍ហិរញ្ញវត្ថុ នៅការិយបរិច្ឆេទហិរញ្ញវត្ថុ នៅថ្ងៃទី៣១ ខែធ្នូ ឆ្នាំ ២០១៩ របស់ ក.ស.ភ បានប្រើប្រាស់អត្រាប្តូរប្រាក់ផ្លូវការនាចុងការិយបរិច្ឆេទ និងអត្រាបញ្ចូលដែលមានដូចខាងក្រោមនេះ៖

	អត្រាចុងការិយបរិច្ឆេទ	អត្រាបញ្ចូល
៣១ ធ្នូ ២០១៩	១ ដុល្លារអាមេរិក = ៤.០៧៥រៀល	៤.០៥២រៀល
៣១ ធ្នូ ២០១៨	១ ដុល្លារអាមេរិក = ៤.០១៤រៀល	៤.០៤៥រៀល

ការប្រែប្រួលនេះ មិនត្រូវបានយកមកបកស្រាយថាជាការប្តូរ ប្រាក់ដុល្លារអាមេរិកនេះ ត្រូវបានប្តូរទៅជាប្រាក់រៀល ឬត្រូវបានប្តូរជាប្រាក់រៀល ឬនឹងត្រូវបានប្តូរជាប្រាក់រៀល នាពេលអនាគតតាមអត្រាប្តូរប្រាក់នេះ ឬអត្រាប្តូរប្រាក់ផ្សេងទៀតនោះឡើយ។

៥. ប្រតិបត្តិការ រោងចក្រ និងបរិក្ខារ

	ដី ដុល្លារអាមេរិក	កុំព្យូទ័រ ដុល្លារអាមេរិក	សម្ភារៈ ការិយាល័យនិង ឧបករណ៍ផ្សេងៗ		យានយន្ត ដុល្លារអាមេរិក	គ្រឿងចក្រនិង ម៉ាស៊ីន ដុល្លារអាមេរិក	ចំណតនាវា និង អគារ ដុល្លារអាមេរិក	ការសាងសង់កំពុង ដំណើរការ ដុល្លារអាមេរិក	សរុប ដុល្លារអាមេរិក
			រៀបចំ ដុល្លារអាមេរិក	សង្ហារឹម និង បរិក្ខារ ដុល្លារអាមេរិក					
ថ្ងៃដើម									
សមតុល្យច្រើន ខែមករា ឆ្នាំ២០១៤	៩៧.១៣៧.៣៤៧	៦៣៧.៦១៩	៥៩៨.០០៥	៦៤.៨១៧	១.៣៦៦.៧៤៨	១៩.៤៣៣.៧៤០	៣៩.០៨២.១៣២	២៦៧.៧៥០	១៩៨.៥៨៨.១៥៨
ការទិញបន្ថែម	៤៨.១៩៣	១.៨៤០	១៧.៨០៣	-	៣០៦.៨៥០	-	២.១៦៥	៧.៦៨៨.៧០៨	៨.០៦៩.៩៥៩
ការធ្វើចំណាត់ថ្នាក់ឡើងវិញ	២.៨៤០.០៦៧	១១.៣៨១	-	-	-	-	៣.៣៧៧.៤០៦	(៦.២២៨.៨៤៤)	-
ការផ្ទេរទ្រព្យសម្បត្តិវិនិយោគ (កំណត់ សម្គាល់ទី៦)	(៧៦.៤៧៤.២១៦)	-	-	-	-	-	(២០៦.៨២៧)	-	(៧៦.៦៨១.០៤៣)
ការលក់	-	-	-	-	(១៤២.៥៦៥)	(៩៦.៥០៤)	-	-	(២៣៩.០៦៩)
ការផ្ទេរចេញពីបញ្ជី	-	(៧៣.៨១២)	(៣.៩៩០)	-	-	-	-	-	(៧៧.៨០២)
សមតុល្យច្រើន ខែធ្នូ ឆ្នាំ២០១៤/១ ខែ មករា ឆ្នាំ២០១៥	២៣.៥៩១.៣៩១	៥៧៧.០២៨	៦១១.៨១៨	៦៤.៨១៧	១.៥៣១.០៣៣	១៩.៣៣៧.២៣៦	៤២.២៥៤.៨៧៦	១.៧២៧.៦០៤	៨៩.៦៥៥.៨០៣
ការទិញបន្ថែម	-	៤៣.៩៤៥	២៥.៨១៩	-	១៥៨.៤២៨	៣៤.២៤៦	៤៩.១៧៣	៦.៥៩២.៧៣៦	៦.៩០៤.៣៥៧
ការធ្វើចំណាត់ថ្នាក់ឡើងវិញ	៣.៤០៧.៤០០	២៥១.៩៩៥	៣៧.៦០០	-	-	-	២.៣៥៤.៤២៤	(៦.០៥១.៤១៩)	-
ការផ្ទេរទ្រព្យសម្បត្តិវិនិយោគ (កំណត់ សម្គាល់ទី៦)	-	-	-	-	-	-	-	(៣៦.០៥៣)	(៣៦.០៥៣)
ការផ្ទេរចេញពីបញ្ជី	-	-	(២៤.២៦៧)	-	-	-	(៨៥.១៣៩)	-	(១០៩.៤០៦)
សមតុល្យច្រើន ខែធ្នូ ឆ្នាំ២០១៥	២៦.៩៩៨.៧៩១	៨៧២.៩៦៨	៦៥០.៩៧០	៦៤.៨១៧	១.៦៨៩.៤៦១	១៩.៣៧១.៤៨២	៤៤.៥៧៣.៣៣៤	២.២៣២.៨៦៨	៩៦.៤១៤.៦៩១

៥. ប្រាក់សម្បត្តិ អាចច្រក និងបរិក្ខារ៖ (ត)

	ដី ដុល្លារអាមេរិក	សម្ភារៈការិយាល័យ និងឧបករណ៍ផ្សេងៗ			យានយន្ត ដុល្លារអាមេរិក	គ្រឿងចក្រនិង ម៉ាស៊ីន		ការសាងសង់កំពុង ដំណើរការ		សរុប ដុល្លារអាមេរិក
		កុំព្យូទ័រ ដុល្លារអាមេរិក	រឿង ដុល្លារអាមេរិក	សម្ភារៈ និង បរិក្ខារ ដុល្លារអាមេរិក		ម៉ាស៊ីន ដុល្លារអាមេរិក	ចំណាត់ថ្នាក់ និងគនារ ដុល្លារអាមេរិក	ដុល្លារអាមេរិក	ដុល្លារអាមេរិក	
រំលស់បង្គរ										
សមតុល្យថ្ងៃទី១ ខែមករា ឆ្នាំ២០១៨	-	៥២៦.៨០០	២១៧.៣៦៧	៤៨.៧៨៤	៤១៩.៩៦៤	៤.៤៣៨.៦៨៩	៧.៥៨១.៥៣៧	-	១៣.២៣៣.១៨១	
រំលស់ក្នុងឆ្នាំ	-	៣៧.៦៣០	៤៩.៦៣៦	៣.៦៤៤	១០១.៣៣៧	១.៣៦៤.២៣៤	១.៣៣៥.៨០៩	-	២.៨៩២.២៥០	
ការផ្ទេរទៅប្រព័ន្ធសម្បត្តិវិនិយោគ (កំណត់ សម្គាល់ទី៦)	-	-	-	-	-	-	(៥៧.៥៨៤)	-	(៥៧.៥៨៤)	
ការយក	-	-	-	-	(៨៥.៤៦១)	(៦៦.៩៩៦)	-	-	(១៥២.៤៥៧)	
ការផ្ទេរចេញពីបញ្ជី	-	(៦៥.០៤៤)	(៣.៩៩០)	-	-	-	-	-	(៦៩.០៣៤)	
សមតុល្យថ្ងៃទី៣១ ខែធ្នូ ឆ្នាំ២០១៨/១ ខែ មករា ឆ្នាំ២០១៩	-	៤៥៩.៣៨៦	២៦៣.០១៣	៤៥.១៤០	៤៣៥.៨៤០	៥.៧៣៩.៩២៧	៨.៨៩៩.៧៦២	-	១៥.៨៤៦.៣៦៦	
រំលស់ក្នុងឆ្នាំ	-	៥៧.២៣១	៥១.២៣៩	៣.៦១៩	១១០.១៣២	១.៣៦២.៣៥៤	១.៤៥៨.៤២៨	-	៣.០៥៣.០០៧	
ការផ្ទេរចេញពីបញ្ជី	-	-	(១៥.៦០០)	-	-	-	(២៧.៦២៤)	-	(៤៣.២២៤)	
សមតុល្យថ្ងៃទី៣១ ខែធ្នូ ឆ្នាំ២០១៩	-	៤០២.១៥៥	២៩៦.១៨៤	៤១.៥២១	៣២៥.៦០៨	៣.៣៧៥.៦២៣	៧.៤១៣.៧១០	-	១៥.៤០៣.១៣៨	
តម្លៃពិតណានៃប្រាក់										
សមតុល្យថ្ងៃទី៣១ ខែធ្នូ ឆ្នាំ២០១៩	២៦.៩៥៨.៧៩១	៣១៦.៣៥១	៣៥២.៣១៨	៨.៧៧០	១.១៤៣.៤៨៩	១២.២៧៣.២០១	៣៤.២៨២.៧៦៨	២.២៣២.៨៦៨	៧៧.៥៦៨.៥៥៦	
(ត្រូវបានកែតម្រូវ)	១០៩.៨៥៧.០៧៣	១.២៨៩.១៣០	១.៤៣៥.៦៩៦	៣៥.៧៣៨	៤.៦៥៩.៧១៨	៥០.០១៣.២៩៤	១៣៩.៧០២.២៨០	៩.០៩៨.៩៣៧	៣១៦.០៩១.៨៦៦	
សមតុល្យថ្ងៃទី៣១ ខែធ្នូ ឆ្នាំ២០១៨	២៣.៥៤១.៣៩១	៧៧.៦៤២	៣៤៨.៨០៥	១២.៣៨៩	១.០៩៥.១៩៣	១៣.៦០១.៣០៩	៣៣.៣៩៥.១១៤	១.៧២៧.៦០៤	៧៣.៤០៩.៤៤៨	
(ត្រូវបានកែតម្រូវ)	៩៤.៦២៩.៤៨៩	៣១១.៩៦៦	១.៤០១.៤៩៨	៤៩.៧៧៩	៤.៤០០.៤៨៥	៥៤.៦៥០.០៦០	១៣៤.១៨១.៥៦៨	៦.៩៤១.៥១៣	២៩៦.៥៦៦.៣៥៤	

៥. ទ្រព្យសម្បត្តិ រោងចក្រ និងបរិក្ខារ (ត)

(ក) ទ្រព្យសម្បត្តិ រោងចក្រនិង បរិក្ខារទាំងអស់ត្រូវបានកត់ត្រាតាមតម្លៃដើម។ ក្រោយការទទួលស្គាល់ជាលើកដំបូង ទ្រព្យសកម្មត្រូវបានកត់ត្រាតាមតម្លៃដើមដករំលស់បង្គុំ និងការខាតបង់លើការចុះតម្លៃនៃទ្រព្យសម្បត្តិផ្សេងៗ។

រំលស់ទៅលើទ្រព្យសម្បត្តិ រោងចក្រ និងបរិក្ខារត្រូវបានគណនា ដោយបែងចែកតម្លៃដើម នៃទ្រព្យទាំងនោះ ដកតម្លៃកាកសំណល់តាមអាយុកាលប្រើប្រាស់របស់ទ្រព្យសកម្មទាំងនោះ។ អាយុកាលនៃគោលការណ៍រំលស់មានដូចខាងក្រោម៖

កុំព្យូទ័រ	៥ - ១៥ឆ្នាំ
សម្ភារៈភារិយាល័យ និងឧបករណ៍ដទៃទៀត	៥ - ១៥ឆ្នាំ
សង្ហារឹម និងបរិក្ខារ	៥ឆ្នាំ
យានយន្ត	៨ - ១៥ឆ្នាំ
គ្រឿងចក្រ និងម៉ាស៊ីន	១០ - ១៥ឆ្នាំ
ចំណុះនាវា និងអគារ	១០ - ៥០ឆ្នាំ

ដីធ្លី មានអាយុកាលមិនកំណត់ និងមិនត្រូវបានតម្លៃរំលស់នោះទេ។

ការសាងសង់កំពុងដំណើរការមាន សំណង់ និងអគារ កំពុងដំណើរការសាងសង់។ ការសាងសង់កំពុងដំណើរការមិនត្រូវបានដករំលស់រហូតដល់ពេលដែលសំណង់សាងសង់រួចរាល់សម្រាប់ប្រើប្រាស់។

(ខ) រំលស់ត្រូវបានទូទាត់ និងបែងចែកដូចខាងក្រោម៖

	២០១៩		២០១៨	
	ដុល្លារអាមេរិក	គិតជាពាន់រៀល	ដុល្លារអាមេរិក	គិតជាពាន់រៀល
តម្លៃដើមនៃសេវាកម្ម	២.៧២៤.៤៣៥	១១.០៣៩.៤១១	២.៦១៩.៦៧៧	១០.៩៩៦.៩៩៣
ចំណេញរដ្ឋបាល	៣១៨.៩៦៨	១.២៩០.៨៣៧	២៧២.៦១៣	១.១០២.៧២៤
	<u>៣.០៤៣.០០៣</u>	<u>១២.៣៣០.២៤៨</u>	<u>២.៨៩២.២៩០</u>	<u>១១.៦៩៩.៧១៧</u>

៦. ទ្រព្យសម្បត្តិវិនិយោគ

	ដី ដុល្លារអាមេរិក	អាគារ ដុល្លារអាមេរិក	សរុប ដុល្លារអាមេរិក
ថ្លៃដើម			
សមតុល្យថ្ងៃទី១ ខែមករា ឆ្នាំ២០១៨	៧.១៧៨.២២១	១.៦៣៥.៣៧៨	៨.៨១៣.៥៩៩
ការផ្ទេរពីទ្រព្យសម្បត្តិ រោងចក្រនិង បរិក្ខារ (កំណត់សម្គាល់ទី៥)	៧៦.៤៧៤.២១៦	២០៦.៨២៧	៧៦.៦៨១.០៤៣
សមតុល្យថ្ងៃទី៣១ ខែធ្នូ ឆ្នាំ២០១៨/១ ខែមករា ឆ្នាំ២០១៩	៨៣.៦៥២.៤៣៧	១.៨៤២.២០៥	៨៥.៤៩៤.៦៤២
ការទិញបន្ថែម	៥៣.០០០	-	៥៣.០០០
ការផ្ទេរពីទ្រព្យសម្បត្តិ រោងចក្រនិង បរិក្ខារ (កំណត់សម្គាល់ទី៥)	-	៣៦.០៥៣	៣៦.០៥៣
ការជម្រះចេញពីបញ្ជី	-	(២៦៤.៨៨៥)	(២៦៤.៨៨៥)
សមតុល្យថ្ងៃទី៣១ ខែធ្នូ ឆ្នាំ២០១៩	៨៣.៧០៥.៤៣៧	១.៦១៣.៣៧៣	៨៥.៣១៨.៨១០
វិលសំបុរ			
សមតុល្យថ្ងៃទី១ ខែមករា ឆ្នាំ២០១៨	-	៣៣៩.៨៩៦	៣៣៩.៨៩៦
វិលសំបុរឆ្នាំ	-	៧០.៩៦៤	៧០.៩៦៤
ការផ្ទេរពីទ្រព្យសម្បត្តិ រោងចក្រនិង បរិក្ខារ(កំណត់សម្គាល់ទី៥)	-	៥៧.៥៨៤	៥៧.៥៨៤
សមតុល្យថ្ងៃទី៣១ ខែធ្នូ ឆ្នាំ២០១៨/១ ខែមករា ឆ្នាំ២០១៩	-	៤៦៨.៤៤៤	៤៦៨.៤៤៤
វិលសំបុរឆ្នាំ	-	៧៦.៩៥៤	៧៦.៩៥៤
ការជម្រះចេញពីបញ្ជី	-	(៨០.៧៣៤)	(៨០.៧៣៤)
សមតុល្យថ្ងៃទី៣១ ខែធ្នូ ឆ្នាំ២០១៩	-	៤៦៤.៦៦៤	៤៦៤.៦៦៤
តម្លៃដឹកនាំនៃយានយន្ត			
សមតុល្យថ្ងៃទី៣១ ខែធ្នូ ឆ្នាំ២០១៩	៨៣.៧០៥.៤៣៧	១.១៤៨.៧០៩	៨៤.៨៥៤.១៤៦
(គិតជាពាន់រៀល)	៣៤១.០៩៩.៦៥៦	៤.៦៨០.៩៨៩	៣៤៥.៧៨០.៦៤៥
សមតុល្យថ្ងៃទី៣១ ខែធ្នូ ឆ្នាំ២០១៨	៨៣.៦៥២.៤៣៧	១.៣៧៣.៧៦១	៨៥.០២៦.១៩៨
(គិតជាពាន់រៀល)	៣៣៦.១១៥.៤៩២	៥.៥១៩.៧៧៣	៣៤១.៦៣៥.២៦៥
តម្លៃទីផ្សារ			
សមតុល្យថ្ងៃទី៣១ ខែធ្នូ ឆ្នាំ២០១៩	១៣៦.៩៩៦.៧៤០	១.១០៩.២៥៤	១៣៨.១០៥.៩៩៤
(គិតជាពាន់រៀល)	៥៥៨.២៦១.៧១៥	៤.៥២០.២១០	៥៦២.៧៨១.៩២៥
សមតុល្យថ្ងៃទី៣១ ខែធ្នូ ឆ្នាំ២០១៨	១៣៦.៩២៣.៤០០	១.៣១៩.៨៨៤	១៣៨.២៤៣.២៨៤
(គិតជាពាន់រៀល)	៥៥០.១៥៨.២២១	៥.៣០២.០៨៧	៥៥៥.៤៦០.៣០៨

៦. ទ្រព្យសម្បត្តិវិនិយោគ (ត)

- ក) ទ្រព្យសម្បត្តិវិនិយោគ ត្រូវបានកត់ត្រាតាមតម្លៃដើម ដែលរួមបញ្ចូលថ្លៃប្រតិបត្តិការ។ បន្ទាប់ពីការទទួលស្គាល់ជាលើកដំបូង ទ្រព្យសម្បត្តិវិនិយោគ ត្រូវបានកត់ត្រាតាមតម្លៃដើមដក លៃសំបង្កា និងខ្លួនភាពខាតបង់បង្កឱ្យទៀត។
- ខ) ដី គឺគ្មានរាយការណ៍កំណត់ និងមិនមានរំលស់។ គោលការណ៍រំលស់សម្រាប់អគារ មានចន្លោះពី ៥ ទៅ ៥០ឆ្នាំ (ឆ្នាំ២០១៨៖ ១០ ទៅ ៥០)។
- គ) តម្លៃទីផ្សារនៃទ្រព្យសម្បត្តិវិនិយោគ ត្រូវបានកំណត់ដោយក្រុមប្រឹក្សាភិបាលដោយផ្អែកលើការប៉ាន់ស្មានតាមរយៈព័ត៌មានដែលអាចទទួលបានពីទីផ្សារ។

៧. ការដួល

ក.ស.ក ជាអ្នកជួល

ទ្រព្យសកម្មដែលមានសិទ្ធិប្រើប្រាស់

តម្លៃពិតណាមេឃ្យ	ដី	
	ដុល្លារអាមេរិក	គិតជាពាន់រៀល
សមតុល្យថ្ងៃទី១ ខែមករា ឆ្នាំ២០១៩	-	-
ការកើនឡើងនូវទ្រព្យសកម្មដែលមានសិទ្ធិប្រើប្រាស់	២.៨១៦.៥២៤	១១.៤៧៧.៣៣៥
ការលុបចោលការទទួលស្គាល់នៃទ្រព្យសកម្មដែលមានសិទ្ធិប្រើប្រាស់	(២.៨១៦.៥២៤)	(១១.៤៧៧.៣៣៥)
	<u>-</u>	<u>-</u>

សមតុល្យថ្ងៃទី៣១ ខែធ្នូ ឆ្នាំ២០១៩

បំណុលពីការជួល

តម្លៃពិតណាមេឃ្យ	ដី	
	ដុល្លារអាមេរិក	គិតជាពាន់រៀល
សមតុល្យថ្ងៃទី១ ខែមករា ឆ្នាំ២០១៩	-	-
ការកើនឡើងនូវបំណុលពីការជួល	២.៨១៦.៥២៤	១១.៤៧៧.៣៣៥
ចំណាយការប្រាក់	៩៩.២៧០	៣៨៨.២២៦
ការទូទាត់ចំពោះការជួល	(២០.៦៧៤)	(៨៤.២៥១)
	<u>២.៦៩៦.១២០</u>	<u>១១.៧៧១.៣១០</u>

សមតុល្យថ្ងៃទី៣១ ខែធ្នូ ឆ្នាំ២០១៩

កំណត់ដោយ៖

បំណុលរយៈពេលខ្លី	២០១៩	
	ដុល្លារអាមេរិក	គិតជាពាន់រៀល
បំណុលរយៈពេលវែង	៨.៥៦១	៣៤.៨៨៦
បំណុលរយៈពេលវែង	២.៨៨២.៥៥៨	១១.៧៨៦.៤២៤
	<u>២.៨៩១.១១៩</u>	<u>១១.៧៨១.៣១០</u>

៧. ការជួល (ត)

(ក) ទ្រព្យសកម្មដែលមានសិទ្ធិប្រើប្រាស់ ត្រូវបានកំណត់ដោយថ្លៃដើម ដែលរួមបញ្ចូលនៅតម្លៃដើមនៃ បំណុលពីការជួល បន្ទាប់ពីការកាត់កងនូវការទូទាត់ចំពោះការជួលដែលបានធ្វើឡើងមុន ឬក្រោយ ពេលចាប់ផ្តើមនៃកាលបរិច្ឆេទនៃការជួល។

ក្រោយពីការទទួលស្គាល់ជាលើកដំបូង ទ្រព្យសកម្មដែលមានសិទ្ធិប្រើប្រាស់ ត្រូវបានកត់ត្រាតាមថ្លៃ ដើមដករំលស់បង្គរ និងការខាតបង់លើការថយចុះតម្លៃនៃទ្រព្យសម្បត្តិផ្សេងៗ និងការកែតម្រូវនៃការ កំណត់តម្លៃឡើងវិញនៃបំណុលពីការជួល។

ទ្រព្យសកម្មដែលមានសិទ្ធិប្រើប្រាស់ត្រូវបានធ្វើការរំលស់ ដោយប្រើវិធីសាស្ត្ររំលស់ថេរ ផ្អែកលើ រយៈពេលមួយណាដែលបញ្ចប់មុនគេ រវាងអាយុកាលប្រើប្រាស់របស់ទ្រព្យសកម្មដែលមានសិទ្ធិប្រើ ប្រាស់ ឬរយៈពេលចុងបញ្ចប់នៃការជួល។ រយៈពេលនៃការជួលនៃទ្រព្យសកម្មនោះគឺ ៤០ឆ្នាំ។

(ខ) ការលុបចោលការទទួលស្គាល់នៃទ្រព្យសកម្មដែលមានសិទ្ធិប្រើប្រាស់នៅក្នុងការិយបរិច្ឆេទហិរញ្ញវត្ថុ គឺ ដោយសារតែការធ្វើកិច្ចសន្យាជួលបន្ត។

ក.ស.ភ បានទទួលស្គាល់ចំណេញចំនួន ១.៤០៨.២៦២ដុល្លារអាមេរិក ពីការលុបចោលនៃការទទួល ស្គាល់នៃទ្រព្យសកម្មដែលមានសិទ្ធិប្រើប្រាស់ ដែលជាប់ទាក់ទងនឹងការជួលបន្តដែលបានកត់ត្រា ជាចំណូលពីការវិនិយោគសុទ្ធលើការជួលបន្ត ដូចដែលបានបង្ហាញនៅក្នុងកំណត់សម្គាល់ទី២១នៃ របាយការណ៍ហិរញ្ញវត្ថុ។

(គ) ខាងក្រោមនេះជាចំនួនដែលបានទទួលស្គាល់នៅក្នុងរបាយការណ៍ចំណេញ ឬខាត៖

២០១៩
ដុល្លារអាមេរិក

ចំណាយការប្រាក់លើបំណុលពីការជួល (ត្រូវបានរួមបញ្ចូលនៅក្នុងចំណាយហិរញ្ញ-
ប្បទាន) ៩៥.២៧០

(ឃ) នៅចុងការិយបរិច្ឆេទហិរញ្ញវត្ថុ ក.ស.ភ បានទូទាត់នូវសាច់ប្រាក់ចំពោះបំណុលពីការជួលចំនួន ២០.៦៧៥ដុល្លារអាមេរិក។

(ង) តារាងខាងក្រោមនេះបង្ហាញ ពីតម្លៃពិតនៃគណនេយ្យ អត្រាកម្ចីកើនឡើងជាមធ្យម និងកាលវេលានៃ នៅសល់នៃបំណុលពីការជួលរបស់ ក.ស.ភ ដែលប្រឈមទៅនឹងហានិភ័យអត្រាការប្រាក់៖

៣១ ធ្នូ ២០១៩	អត្រាកម្ចី កើនឡើង ជាមធ្យម ក្នុងមួយឆ្នាំ	តិចជាង ១ឆ្នាំ ដុល្លារអាមេរិក	១ - ២ ឆ្នាំ ដុល្លារអាមេរិក		២ - ៥ ឆ្នាំ ដុល្លារអាមេរិក		សរុប ដុល្លារអាមេរិក
			ត្រឹមជាង ៥ឆ្នាំ ដុល្លារអាមេរិក	ត្រឹមជាង ៥ឆ្នាំ ដុល្លារអាមេរិក			
បំណុលពីការជួល អត្រាថេរ	៤,០០%	៨.៥៦១	១៨.១៨២	២៥.៤៧៥	២.៨៣៨.៩០១	២.៨៩១.១១៩	

៧. ការជួល (ត)

(ច) តារាងខាងក្រោមសង្ខេបប្រាប់អំពីកំណត់នៃការខ្ចីប្រាក់របស់ ក.ស.ភ នៅចុងការិយបរិច្ឆេទនៃរបាយការណ៍នីមួយៗ ដោយផ្អែកទៅលើកាតព្វកិច្ចទូទាត់សងតាមកិច្ចសន្យា ដែលមិនបានធ្វើរបាយការណ៍ដូចខាងក្រោម៖

	តាមត្រូវការ ឬ				សរុប
	កិច្ចជាង ១ឆ្នាំ	១ - ២ ឆ្នាំ	២ - ៥ ឆ្នាំ	ច្រើនជាង ៥ឆ្នាំ	
៣១ ធ្នូ ២០១៩	ដុល្លារអាមេរិក	ដុល្លារអាមេរិក	ដុល្លារអាមេរិក	ដុល្លារអាមេរិក	ដុល្លារអាមេរិក
បំណុលពីការជួល	១២៤.០៥០	១២៤.០៥០	៣៧៧.៨៣៤	៥.៤៩៤.២៣៦	៦.១២០.១៧០

ក.ស.ភ ជាម្ចាស់

ក.ស.ភ បានចុះកិច្ចសន្យាជួលបន្តលើដីពីរចំណែក ដែលមានរយៈពេល៤០ឆ្នាំក្នុងមួយចំណែកៗ ហើយនឹងអាចបន្តការជួលនេះទៀតដោយផ្តល់ដំណឹងមុនរយៈពេលពីរឆ្នាំនៃរយៈពេលកិច្ចសន្យាជួលបានបញ្ចប់។ ថ្លៃជួលប្រចាំខែ គឺថេរសម្រាប់រយៈពេល២៥ឆ្នាំដំបូង ហើយនឹងកើនឡើង៥%រៀលកាល់៥ឆ្នាំម្តង ហើយសម្រាប់រយៈពេល១៥ឆ្នាំចុងក្រោយ ថ្លៃជួលប្រចាំខែ នឹងត្រូវបានកំណត់ក្នុងកម្រៃថេរមួយ។

ក.ស.ភ មានការជួលត្រូវទទួលនៅពេលអនាគតអប្បបរមា នាចុងការិយបរិច្ឆេទរបាយការណ៍នីមួយៗ មានដូចខាងក្រោម៖

	២០១៩		២០១៨	
	ដុល្លារអាមេរិក	គិតជាពាន់រៀល	ដុល្លារអាមេរិក	គិតជាពាន់រៀល
កិច្ចជាងមួយឆ្នាំ	១២.៨៤១	៥២.៣២៧	-	-
មួយឆ្នាំ ទៅពីរឆ្នាំ	១៣.៣៦៤	៥៤.៤៥៨	-	-
ពីរឆ្នាំ ទៅបីឆ្នាំ	១៣.៩០៩	៥៦.៦៧៩	-	-
បីឆ្នាំ ទៅបួនឆ្នាំ	១៤.៤៧៥	៥៨.៩៨៦	-	-
បួនឆ្នាំ ទៅប្រាំឆ្នាំ	២៣.៧៣៧	៩៦.៨៧៥	-	-
ច្រើនជាងប្រាំឆ្នាំ	៤.២៥៨.៣៥៤	១៧.៣៥២.៧៩៣	-	-
	៤.៣៣៦.៦៨០	១៧.៦៧២.១១៨	-	-

៨. គណនីពារណិជ្ជ និងគណនីត្រូវទទួលផ្សេងៗ

	២០១៩		២០១៨	
	ដុល្លារអាមេរិក	គិតជាពាន់រៀល	ដុល្លារអាមេរិក	គិតជាពាន់រៀល
រយៈពេលវែង				
គណនីត្រូវទទួលផ្សេងៗ				
ប្រាក់កក់	៦២.៤៨៧	២៥៤.៦៣៥	-	-

៤. គណនីពាណិជ្ជ និងគណនីត្រូវទទួលផ្សេងៗ (ត)

	២០១៩		២០១៨	
	ដុល្លារអាមេរិក	គិតជាពាន់រៀល	ដុល្លារអាមេរិក	គិតជាពាន់រៀល
គណនីពាណិជ្ជ				
ភាគីទីបី	៤.១៨៤.៧៥១	១៧.០៥២.៨៦០	២.៦៦៥.១១២	១០.៧០៨.៤២០
ជកៈ ឱនភាព				
ភាគីទីបី	(៥១៤.៨៦៣)	(២.០៩៨.០៦៧)	(៣៤៣.៩៣១)	(១.៣៨១.៩១៥)
	<u>៣.៦៦៩.៨៨៨</u>	<u>១៤.៩៥៤.៧៩៣</u>	<u>២.៣២១.១៨១</u>	<u>៩.៣២៦.៥០៥</u>
គណនីត្រូវទទួលផ្សេងៗ				
ភាគីទីបី	២.៥២២.៣៩៥	១០.២៧៨.៧៦០	៤៧៤.៥៤៣	១.៩០៦.៧១៤
បុរេប្រទាន	១០៧.៧៧០	៤៣៩.១៦៣	២.៦៨៨	១០.៨០០
បញ្ជី	១០០.៨៧០	៤១១.០៤៥	៣.៨៩៧	១៥.៦៥៨
គណនីត្រូវទទួលផ្សេងៗ	<u>១៩៣.៦៤៧</u>	<u>៧៨៩.១១២</u>	<u>៦២.១២៨</u>	<u>២៧.០៧២</u>
	<u>២.៩២៤.៦៨២</u>	<u>១១.៤១៨.០៨០</u>	<u>៥៤០.៦៥៦</u>	<u>២.១៤៩.២៤៤</u>
គណនីត្រូវទទួលសរុប	<u>៦.៥៩៤.៥៧០</u>	<u>២៦.៣៧២.៨៧៣</u>	<u>២.៨៦៤.៨៣៧</u>	<u>១១.៤៧៥.៧៤៩</u>
ការបង់មុន	<u>៣៤៤.២២៥</u>	<u>១.៤០២.៧១៧</u>	<u>៣០៨.០៦៤</u>	<u>១.២៣៧.៨០១</u>
	<u>៦.៩៣៨.៧៩៥</u>	<u>២៧.៧៧៥.៥៩០</u>	<u>៣.១៧២.៩០១</u>	<u>១២.៧១៣.៥៥០</u>

- ក) គណនីពាណិជ្ជសរុប ត្រូវបានចាត់ថ្នាក់ជា ទ្រព្យសកម្មហិរញ្ញវត្ថុ វាស់វែងតាម amortised cost។
- ខ) គណនីពាណិជ្ជ គឺមិនទទួលបានការប្រាក់ និងលក្ខខណ្ឌឥណទានពាណិជ្ជធម្មតា ដែលផ្តល់ដោយ ក.ស.ក គឺមានរយៈពេល ៣០ថ្ងៃ (២០១៨៖ ៣០ថ្ងៃ)។ គណនីពាណិជ្ជ ត្រូវបានទទួលស្គាល់តាម ចំនួនវិក្កយប័ត្រដើមដែលតំណាងដោយតម្លៃទីផ្សារ លើការទទួលស្គាល់ដំបូង។
- គ) គណនីពាណិជ្ជ និងគណនីត្រូវទទួលផ្សេងៗ ត្រូវបានកំណត់ជាប្រាក់ដុល្លារអាមេរិក។
- ឃ) សម្រាប់ឱនភាពនៃគណនីពាណិជ្ជដែលពុំមានជាប់ទាក់ទងនឹងផ្នែកហិរញ្ញប្បទាន ក.ស.ក បានអនុវត្ត ស.វ.ហ.អ.ក ៩ ដោយផ្អែកលើវិធីសាស្ត្រសាមញ្ញ (“Simplified approach”) ដោយប្រើសំវិធានធននៃ ការខាតបង់ឥណទានរំពឹងទុករយៈពេលវែងសម្រាប់គណនីពាណិជ្ជ។ ដើម្បីវាស់វែងការខាតបង់ ឥណទាន ដែលផ្អែកលើមូលដ្ឋានប្រមូលទុំទៅ គណនីពាណិជ្ជគឺជាក្រុមផ្អែកលើហានិភ័យឥណទាន និងអាយុកាល។ អត្រារំពឹងទុកនៃការខាតបង់ គឺបានផ្អែកលើបទពិសោធន៍នៃឥណទានខាតបង់ របស់ ក.ស.ក។ ប្រវត្តិនៃអត្រាខាតបង់ គឺត្រូវបានកែតម្រូវសម្រាប់បច្ចុប្បន្ន និងព័ត៌មានអនាគតលើកត្តាម៉ាក្រូ សេដ្ឋកិច្ច ដែលប៉ះពាល់ដល់អតិថិជនរបស់ ក.ស.ក។

៤. គណនីពាណិជ្ជ និងគណនីត្រូវទទួលផ្សេងៗ (ត)

ឃ) (ត)

ការខាតបង់លើសវិធានធនសម្រាប់គណនីពាណិជ្ជនៅថ្ងៃទី៣១ ខែធ្នូ ឆ្នាំ២០១៩ មានដូចខាងក្រោម៖

	១-៣០ ថ្ងៃ	៣១-៦០ ថ្ងៃ	៦១-៩០ ថ្ងៃ	៩១-១២០ ថ្ងៃ
នៅថ្ងៃទី៣១ ខែធ្នូ ឆ្នាំ២០១៩				
ការរំពឹងទុកអត្រាខាតបង់	៥,១៣%	៧,២៤%	១៥,៩៣%	២៦,៧៥%
ចំនួនដុលសរុប (ដុល្លារអាមេរិក)	២.០០៩.៥៣៦	១.០១០.៣៣៩	៨៦១.៣២៨	៩២.១៦១
ឱនភាព (ដុល្លារអាមេរិក)	៩៧.៨២៥	៧៣.១៤៨	១៣៧.២៣៤	២៤.៦៥៦

	១២១-១៥០ ថ្ងៃ	១៥១-១៨០ ថ្ងៃ	លើសពី ១៨០ ថ្ងៃ	សរុប ដុល្លារអាមេរិក
នៅថ្ងៃទី៣១ ខែធ្នូ ឆ្នាំ២០១៩				
ការរំពឹងទុកអត្រាខាតបង់	៤៤,៧៩%	៩៦,៤៩%	១០០,០០%	
ចំនួនដុលសរុប (ដុល្លារអាមេរិក)	៥១.២៦១	៣០.៩៥៧	១២៩.១៧០	៤.១៨៤.៧៥១
ឱនភាព (ដុល្លារអាមេរិក)	២២.៩៥៩	២៩.៨៧២	១២៩.១៧០	៥១៤.៨៦៣

	១-៣០ ថ្ងៃ	៣១-៦០ ថ្ងៃ	៦១-៩០ ថ្ងៃ	៩១-១២០ ថ្ងៃ
នៅថ្ងៃទី៣១ ខែធ្នូ ឆ្នាំ២០១៨				
ការរំពឹងទុកអត្រាខាតបង់	៥,២៣%	៧,៤៧%	១៦,៥១%	២៦,៨២%
ចំនួនដុលសរុប (ដុល្លារអាមេរិក)	១.២១២.១៧៤	៧៦៦.៧១៩	៤៣៧.៦១៥	៧១.៥៩៨
ឱនភាព (ដុល្លារអាមេរិក)	៦៣.០៤៣	៥៧.០០៦	៧១.៤៣៣	១៩.២០៤

	១២១-១៥០ ថ្ងៃ	១៥១-១៨០ ថ្ងៃ	លើសពី ១៨០ ថ្ងៃ	សរុប ដុល្លារអាមេរិក
នៅថ្ងៃទី៣១ ខែធ្នូ ឆ្នាំ២០១៨				
ការរំពឹងទុកអត្រាខាតបង់	៣៩,៧៦%	៨០,១៥%	១០០,០០%	
ចំនួនដុលសរុប (ដុល្លារអាមេរិក)	៧២.៦៤៧	-	១០៤.៣៩៩	២.៦៦៥.១១២
ឱនភាព (ដុល្លារអាមេរិក)	២៨.៨៨៦	-	១០៤.៣៩៩	៣៤៣.៩៣១

កំឡុងការិយបរិច្ឆេទហិរញ្ញវត្ថុ ក.ស.ក មិនត្រូវបានចាត់ទុកឡើងវិញនូវលក្ខខណ្ឌនៃគណនីពាណិជ្ជឡើយ។

៨. ឱនភាពសម្រាប់គណនីត្រូវទទួលផ្សេងៗ (ត)

ង) បំណុលប្តូរសំវិធានធនលើឱនភាពសម្រាប់គណនីពាណិជ្ជ មានដូចខាងក្រោម៖

	២០១៩ ដុល្លារអាមេរិក	២០១៨ ដុល្លារអាមេរិក
នៅថ្ងៃទី១ ខែមករាក្រោម ស.គ.អ.ក ៣៩	៣៤៣.៩៣១	-
ការកំណត់ឡើងវិញចូលធនដើមគ្រា	-	៤៥៨.៨១៨
ឱនភាពនៅដើមគ្រានៃគណនីពាណិជ្ជក្រោម ស.វ.ហ.អ.ក ៩	៣៤៣.៩៣១	៤៥៨.៨១៨
គិតបន្ថែមសម្រាប់ការិយបរិច្ឆេទហិរញ្ញវត្ថុ	១៧៣.៨១៤	-
ឱនភាពដែលបានត្រឡប់មកវិញ	(២.៨៨២)	(១១៤.៨៨៧)
	<u>៥១៤.៨៦៣</u>	<u>៣៤៣.៩៣១</u>
នៅថ្ងៃទី៣១ ខែធ្នូ	៥១៤.៨៦៣	៣៤៣.៩៣១

ច) ឱនភាពសម្រាប់គណនីត្រូវទទួលផ្សេងៗ ត្រូវបានទទួលស្គាល់តាមវិធីសាស្ត្រទូទៅ ("General approach") របស់ ស.វ.ហ.អ.ក ៩ ដែលប្រើគំរូនៃការខាតបង់ឥណទានរំពឹងទុកទៅខាងមុខ។ វិធីសាស្ត្រនេះត្រូវបានប្រើដើម្បីកំណត់ចំនួនឱនភាព ដោយផ្អែកថាតើមានគួរឱ្យកត់សម្គាល់ក្នុងហានិភ័យឥណទាន ចាប់តាំងពីការទទួលស្គាល់ដំបូងនៃទ្រព្យសកម្មហិរញ្ញវត្ថុដែរ ឬទេ។ ចំពោះហានិភ័យទាំងឡាយ ដែលក្នុងនោះហានិភ័យឥណទានមិនបានកើនឡើងខ្លាំងចាប់តាំងពីការទទួលស្គាល់ដំបូងនៃទ្រព្យសកម្មហិរញ្ញវត្ថុនោះទេ ការខាតបង់ឥណទានរំពឹងទុកក្នុងរយៈពេល១២ខែ រួមជាមួយចំណូលការប្រាក់ដុលត្រូវបានទទួលស្គាល់។ សម្រាប់ហានិភ័យឥណទាន ដែលមានការកើនឡើងគួរឱ្យកត់សម្គាល់នោះ ការខាតបង់ឥណទានដែលរំពឹងទុករយៈពេលវែង រួមជាមួយចំណូលការប្រាក់ដុល ត្រូវបានទទួលស្គាល់។ ចំពោះហានិភ័យឥណទាន ដែលត្រូវបានកំណត់ថាមានឱនភាពឥណទាន ការរំពឹងទុកថានឹងខាតបង់ឥណទាន រួមជាមួយការប្រាក់ចំណេញលើមូលដ្ឋានសុទ្ធ ត្រូវបានទទួលស្គាល់។

៩. ពន្ធពន្យារ

សមាសធាតុ និងបម្រែបម្រួលគណនីពន្ធពន្យារមានដូចខាងក្រោម៖

	គិតត្រឹមថ្ងៃទី ១ មករា ២០១៨ ដុល្លារអាមេរិក	ទទួលស្គាល់ក្នុង របាយការណ៍ តំណេញ ឬខាត	គិតត្រឹមថ្ងៃទី ៣១ ធ្នូ ២០១៩ ដុល្លារអាមេរិក
		(កំណត់ សម្គាល់ទី២៤) ដុល្លារអាមេរិក	
ប្រព្រឹត្តិសម្បត្តិ រោងចក្រ និង បរិក្ខារ	(២.០៣៨.៤៤៧)	(២២៦.៨៨១)	(២.២៦៥.០២៨)
កាតព្វកិច្ចសោធននិវត្តន៍	១២៤.១៩២	(១.៥០៧)	១២២.៦៨៥
ចំណូលពន្ធពន្យារ	២.៩៧០.០០០	(៥៣.៧៩៨)	២.៩១៦.២០២
ឱនភាពលើគណនីពាណិជ្ជ	៦៨.៧៨៦	៣៤.១៨៧	១០២.៩៧៣
ភាពខុសគ្នាពីការប្តូររូបិយវត្ថុដែលមិនទាន់ទទួលស្គាល់	១.៤៦៩	១៦៣	១.៦៣២
	<u>១.១២៦.០០០</u>	<u>(២៤៧.៥៣៦)</u>	<u>៨៧៨.៤៦៤</u>

(គិតជាពាន់រៀល) ៣.៥៧៩.៧៤១

៩. ពន្ធពន្យារ (ត)

	គិតត្រឹមថ្ងៃទី ១ មករា ២០១៨ ដុល្លារអាមេរិក	របាយការណ៍ ចំណេញ ឬខាត (កំណត់ សម្គាល់ទី២៤) ដុល្លារអាមេរិក	គិតត្រឹមថ្ងៃទី ៣១ ធ្នូ ២០១៨ ដុល្លារអាមេរិក
ទ្រព្យសម្បត្តិ រោងចក្រ និង បរិក្ខារ	(១.៥២៦.៨១៤)	(៥១១.៦៣៣)	(២.០៣៨.៤៤៧)
កាតព្វកិច្ចសេវាធននិវត្តន៍	១០៧.៦៥៤	១៦.៥៣៨	១២៤.១៩២
ចំណូលពន្ធពន្យារ	៣.៧៩៧	២.៩៦៦.២០៣	២.៩៧០.០០០
ឱនភាពលើគណនីពាណិជ្ជ	-	៦៨.៧៨៦	៦៨.៧៨៦
ភាពខុសគ្នាពីការប្តូររូបិយប័ណ្ណដែលមិនទាន់ទទួលស្គាល់	១.០៦៧	៤០២	១.៤៦៩
	<u>(១.៤១១.២៩៦)</u>	<u>២.៥៤០.២៦៦</u>	<u>១.១២៦.០០០</u>
<i>(គិតជាពាន់រៀល)</i>			<u>៤.៥២៤.២៦៨</u>

១០. សាច់ប្រាក់ និងសមតុល្យនៅធនាគារ

	២០១៩		២០១៨	
	ដុល្លារអាមេរិក	គិតជាពាន់រៀល	ដុល្លារអាមេរិក	គិតជាពាន់រៀល
សាច់ប្រាក់ក្នុងដៃ	៤.៨៣៣	១៩.៦៩៤	៦.៣៣២	២៥.៤៤២
សាច់ប្រាក់នៅធនាគារ	៦.៦៤៧.៦៨៥	២៧.០៨៩.៣១៧	៣.៤២៦.១៩៥	១៣.៧៦៦.៤៥២
ប្រាក់បញ្ញើ	១៩.៣៣២.៣៩០	៧៨.៧៧៩.៤៨៩	២០.៥៦២.៨៨៣	៨២.៦២១.៦៦៣
កំណត់បង្ហាញនៅក្នុងរបាយការណ៍ស្ថានភាពហិរញ្ញវត្ថុ	<u>២៥.៩៨៤.៩០៨</u>	<u>១០៥.៨៨៨.៥០០</u>	<u>២៣.៩៩៥.៤១០</u>	<u>៩៦.៤១៣.៥៥៧</u>
ដក៖				
ប្រាក់បញ្ញើ (កាលកំណត់ច្រើនជាង ៣ខែ)	(១៦.២០០.០០០)	(៦៦.០១៥.០០០)	(១៥.០០០.០០០)	(៦០.២៧០.០០០)
កំណត់បង្ហាញនៅក្នុងរបាយការណ៍លំហូរសាច់ប្រាក់	<u>៩.៧៨៤.៩០៨</u>	<u>៣៩.៨៧៣.៥០០</u>	<u>៨.៩៩៥.៤១០</u>	<u>៣៦.១៤៣.៥៥៧</u>

- ក) សាច់ប្រាក់ និង សាច់ប្រាក់សមមូល ត្រូវបានចាត់ថ្នាក់ជា ទ្រព្យសកម្មហិរញ្ញវត្ថុវាស់វែងតាម amortised cost ។
- ខ) ប្រាក់បញ្ញើមានកាលកំណត់ជាមួយធនាគារដែលមានអាជ្ញាប័ណ្ណរបស់ ក.ស.ក មានកាលកំណត់ដែលមានចន្លោះរយៈពេលពី ១ ដល់ ២៤០ ខែ (២០១៨៖ ១ ដល់ ៦ ខែ) ។
- គ) ទម្រង់សាច់ប្រាក់នៃសាច់ប្រាក់ និងសមតុល្យធនាគារមានដូចខាងក្រោម៖

	២០១៩ ដុល្លារអាមេរិក	២០១៨ ដុល្លារអាមេរិក
ដុល្លារអាមេរិក	២៥.៧៤១.២៣៦	២៣.៧៦៥.៦២៥
ខ្មែររៀល	២៤៣.៦៧២	២២៩.៧៨៥
	<u>២៥.៩៨៤.៩០៨</u>	<u>២៣.៩៩៥.៤១០</u>

១០. សាច់ប្រាក់ និងសមតុល្យនៅធនាគារ (ត)

ឃ) អត្រាការប្រាក់ដែលមានប្រសិទ្ធភាពជាមធ្យម នៃប្រាក់បញ្ញើជាមួយធនាគារដែលមានអាជ្ញាប័ណ្ណនៃ ក.ស.ក នៅចុងការិយបរិច្ឆេទរបាយការណ៍នីមួយៗមានដូចខាងក្រោម៖

	២០១៩	២០១៨
	%	%
អត្រាថេរ	៦,៦២	៧,៧៥

១១. ដើមទុន

	២០១៩		២០១៨	
	ចំនួន	ដុល្លារអាមេរិក	ចំនួន	ដុល្លារអាមេរិក
ភាគហ៊ុនមានសិទ្ធិបោះឆ្នោត នៃ				
១ ដុល្លារអាមេរិក៖				
ប្រភេទ ក	៤.១៣៦.៨៧៣	៤.១៣៦.៨៧៣	៤.១៣៦.៨៧៣	៤.១៣៦.៨៧៣
ប្រភេទ ខ	១៦.៥៤៧.៤៩២	១៦.៥៤៧.៤៩២	១៦.៥៤៧.៤៩២	១៦.៥៤៧.៤៩២
	២០.៦៨៤.៣៦៥	២០.៦៨៤.៣៦៥	២០.៦៨៤.៣៦៥	២០.៦៨៤.៣៦៥
ភាគហ៊ុនមិនមានសិទ្ធិបោះឆ្នោត នៃ				
១ ដុល្លារអាមេរិក៖				
ប្រភេទ គ	៩៣.៧៦៩.១២០	៩៣.៧៦៩.១២០	៩៣.៧៦៩.១២០	៩៣.៧៦៩.១២០
	១១៤.៤៥៣.៤៨៥	១១៤.៤៥៣.៤៨៥	១១៤.៤៥៣.៤៨៥	១១៤.៤៥៣.៤៨៥
<i>(គិតជាពាន់រៀល)</i>	៤៥៧.៨១៣.៩៤០	៤៥៧.៨១៣.៩៤០	៤៥៧.៨១៣.៩៤០	៤៥៧.៨១៣.៩៤០

ដើមទុនសរុប ១១៤.៤៥៣.៤៨៥ ដុល្លារអាមេរិក ត្រូវបានបែងចែក ជា ១១៤.៤៥៣.៤៨៥ ភាគហ៊ុន នៃ តម្លៃចារឹកក្នុងមួយភាគហ៊ុន ៤.០០០រៀល (សមមូលទៅ ១ ដុល្លារអាមេរិក) ហើយត្រូវបានបែងចែកជាប្រភេទ៖

- ក) ៤.១៣៦.៨៧៣ ភាគហ៊ុនប្រភេទ “ក” (មានសិទ្ធិបោះឆ្នោត) (៣,៦១%) ជាមួយតម្លៃ ៤.១៣៦.៨៧៣ ដុល្លារអាមេរិក (សមមូលទៅ ១៦.៥៤៧.៤៩២.០០០រៀល)
- ខ) ១៦.៥៤៧.៤៩២ ភាគហ៊ុនប្រភេទ “ខ” (មានសិទ្ធិបោះឆ្នោត) (១៤,៤៦%) ជាមួយតម្លៃ ១៦.៥៤៧.៤៩២ដុល្លារអាមេរិក (សមមូលទៅ ៦៦.១៨៩.៩៦៨.០០០រៀល)
- គ) ៩៣.៧៦៩.១២០ ភាគហ៊ុនប្រភេទ “គ” (មិនមានសិទ្ធិបោះឆ្នោត) (៨១,៩៣%) ជាមួយតម្លៃ ៩៣.៧៦៩.១២០ដុល្លារអាមេរិក (សមមូលទៅ ៣៧៥.០៧៦.៤៨០.០០០រៀល)។

១១. ដើមទុន (ត)

ភាគហ៊ុនិកប្រភេទ "ក" នឹងទទួលបានការធានាទិន្នផលភាគលាភអប្បបរមាស្មើនឹង៥%ក្នុង១ឆ្នាំ ដោយគិតតាមថ្លៃលក់មូលបត្រកម្មសិទ្ធិលើកដំបូងជាសាធារណៈ សម្រាប់រយៈពេលយ៉ាងហោច៥ឆ្នាំ គិតចាប់ពីឆ្នាំ ២០១៦ រហូតដល់ឆ្នាំ ២០២០។ តម្លៃបច្ចុប្បន្ននៃការធានាបង់ភាគលាភនេះ មានចំនួន ៩៣៦.១៤៥ដុល្លារ អាមេរិក ហើយត្រូវបានរំពឹងទុកថានឹងធ្វើការទូទាត់ក្នុងរយៈពេល៥ឆ្នាំ។

ភាគហ៊ុនិកប្រភេទ "គ" ពុំមានសិទ្ធិទទួលបាននូវភាគលាភពី ក.ស.ភ នោះទេ ប៉ុន្តែមានសិទ្ធិអាទិភាពក្នុងការទទួលបានទ្រព្យសម្បត្តិរបស់ ក.ស.ភ នៅក្នុងករណីដែលក្រុមហ៊ុនជម្រះបញ្ជី។

ភាគហ៊ុនិកប្រភេទ "ក" និង "ខ" ត្រូវទទួលបានភាគលាភ នៅពេលមានការប្រកាសពី ក.ស.ភ និងមានសិទ្ធិទទួលបានការបោះឆ្នោតមួយសន្លឹក ក្នុងមួយភាគហ៊ុនធម្មតាក្នុងកិច្ចប្រជុំមហាសន្និបាតភាគហ៊ុនិករបស់ ក.ស.ភ។ ភាគហ៊ុនធម្មតាទាំងអស់មានចំណាត់ថ្នាក់ដូចគ្នា ជាមួយនឹងទ្រព្យសកម្មដែលនៅសល់របស់ ក.ស.ភ។

១២. បុព្វលាភភាគហ៊ុន

នៅថ្ងៃទី៩ ខែធ្នូ ឆ្នាំ២០១៥ ក.ស.ភ ទទួលបានជោគជ័យនៅការចុះបញ្ជីលើផ្សារមូលបត្រកម្ពុជា ("ផ.ម.ក")។ ចំនួនភាគហ៊ុនសរុប (មានសិទ្ធិបោះឆ្នោត) មានចំនួន ២០.៦៨៤.៣៦៥ភាគហ៊ុន ដែលមាន ៤.១៣៦.៨៧៣ ជាភាគហ៊ុនប្រភេទ "ក" ដែលមានតម្លៃចារឹក ៤.០០០រៀលក្នុងមួយហ៊ុន។ បន្ទាប់ពីបានចុះបញ្ជីចំនួន៨០% នៃភាគហ៊ុនសរុបត្រូវបានកាន់កាប់ដោយក្រសួងសេដ្ឋកិច្ច និងហិរញ្ញវត្ថុ។ ក.ស.ភ បានទទួលសាច់ប្រាក់ពីការលក់មូលបត្រកម្មសិទ្ធិលើកដំបូងជាសាធារណៈបានចំនួន ៥.១៩៣.៩១៥ដុល្លារអាមេរិក និងចំណាយប្រតិបត្តិការចំនួន ៩០១.៥៤០ដុល្លារអាមេរិក។

បុព្វលាភភាគហ៊ុន សំដៅលើចំនួនទឹកប្រាក់លើសពីតម្លៃចារឹក នៃភាគហ៊ុននីមួយៗ ដែលក្រុមហ៊ុនទទួលបានពីការបោះផ្សាយលក់ភាគហ៊ុន និង បន្ទាប់ពីកាត់កងនូវចំណាយប្រតិបត្តិការផ្សេងៗ ដែលកើតចេញផ្ទាល់ពីការបោះផ្សាយភាគហ៊ុន។

១៣. ទុនបម្រុង

	ទុនបម្រុងតាមច្បាប់ ដុល្លារអាមេរិក	ទុនបម្រុងទូទៅ ដុល្លារអាមេរិក	មូលនិធិអភិវឌ្ឍន៍	
			សហគ្រាស ដុល្លារអាមេរិក	សរុប ដុល្លារអាមេរិក
ថ្ងៃទី១ ខែមករា ឆ្នាំ២០១៩				
ការផ្ទេរពីប្រាក់ចំណេញរក្សាទុក	១.០៦៣.៤០៣ ៤០៥.០៣៧	១.០៦៣.៤០៣ ៤០៥.០៣៧	១៦.៥៤៨.៣៣៦ ៦.១៦៦.២០៣	១៨.៦៧៥.១៤២ ៦.៩៧៦.២៧៧
ថ្ងៃទី៣១ ខែធ្នូ ឆ្នាំ២០១៩	១.៤៦៨.៤៤០	១.៤៦៨.៤៤០	២២.៧១៤.៥៣៩	២៥.៦៥១.៤១៩
<i>(គិតជាពាន់រៀល)</i>	<i>៥.៩៨៣.៨៩៣</i>	<i>៥.៩៨៣.៨៩៣</i>	<i>៩២.៥៦១.៧៤៦</i>	<i>១០៤.៥២៩.៥៣២</i>
ថ្ងៃទី១ ខែមករា ឆ្នាំ២០១៨				
ការផ្ទេរពីប្រាក់ចំណេញរក្សាទុក	៧៩៥.៣១១ ២៦៨.០៩២	៧៩៥.៣១១ ២៦៨.០៩២	១២.៣៥៥.៦៦១ ៤.១៩២.៦៧៥	១៣.៩៤៦.២៨៣ ៤.៧៥២.៨៥៩
ថ្ងៃទី៣១ ខែធ្នូ ឆ្នាំ២០១៨	១.០៦៣.៤០៣	១.០៦៣.៤០៣	១៦.៥៤៨.៣៣៦	១៨.៦៧៥.១៤២
<i>(គិតជាពាន់រៀល)</i>	<i>៤.២៧២.៧៥៣</i>	<i>៤.២៧២.៧៥៣</i>	<i>៦៦.៤៩១.២១៥</i>	<i>៧៥.០៣៦.៧២១</i>

១៣. ទុនបម្រុង (ត)

នៅថ្ងៃទី២៩ ខែមីនា ឆ្នាំ២០១៩ ក្រុមប្រឹក្សាភិបាលបានអនុម័តនូវការផ្ទេរពីប្រាក់ចំណេញរក្សាទុកទៅទុនបម្រុងផ្សេងៗ ចំនួន ៦.៩៧៦.២៧៧ ដុល្លារអាមេរិក។

យោងតាមលក្ខន្តិកៈរបស់ ក.ស.ភ លេខ ៦៦ ចុះថ្ងៃទី៥ ខែកញ្ញា ឆ្នាំ ២០១៦ មាត្រា៦៦ បានចែងថាប្រាក់ចំណេញរបស់ ក.ស.ភ បន្ទាប់ពីកាត់កងនឹងការខាតយោងពីឆ្នាំមុន (ប្រសិនបើមាន) អាចត្រូវបានប្រើប្រាស់ដូចខាងក្រោម៖

- សម្រាប់ទុនបម្រុងតាមច្បាប់ ៥%
- សម្រាប់ទុនបម្រុងទូទៅ ៥%
- សមតុល្យនៅសល់សម្រាប់ភាគលាភ និងមូលនិធិសម្រាប់អភិវឌ្ឍន៍សហគ្រាស

១៤. គណនីអ្នកផ្គត់ផ្គង់ និងគណនីត្រូវបង់ផ្សេងៗ

រយៈពេលវែង	២០១៩		២០១៨	
	ដុល្លារអាមេរិក	គិតជាពាន់រៀល	ដុល្លារអាមេរិក	គិតជាពាន់រៀល
រយៈពេលវែង				
គណនីត្រូវបង់ផ្សេងៗ				
ប្រាក់កក់	៣១.២៤៣	១២៧.៣១៥	-	-
រយៈពេលខ្លី				
គណនីអ្នកផ្គត់ផ្គង់				
ភាគីទីបី	១.០៦០.៦៤០	៤.៣២២.១០៨	៤៩៤.២៥៩	១.៩៨៥.៩៣៣
គណនីត្រូវបង់ផ្សេងៗ				
ការប្រាក់ត្រូវបង់	៣៦១.៥៥៦	១.៤៧៣.៣៤១	៣៩៧.៦៦៥	១.៥៩៧.៨១៨
បុរេប្រទានពីអ្នកផ្គត់ផ្គង់	៤៣៨.៨២៥	១.៧៨៨.២១២	៣៥០.៥៧៩	១.៤០៨.៦២៦
ភាគលាភធានាត្រូវបង់	២៥៩.៨៨៧	១.០៥៩.០៤០	២៦៣.៥៧៤	១.០៥៩.០៤០
ភាគលាភត្រូវបង់	៣១.០១២	១២៦.៣៧៤	-	-
ឈ្នួលត្រូវបង់ផ្សេងៗ	១៣៨.៧៤០	៥៦៥.៣៦៥	១១៨.៨០៧	៤៧៧.៣៦៧
បំណុលត្រូវបង់ផ្សេងៗ	១.០៤៨.៣៩២	៤.២៧២.១៩៧	១.០៦៧.០៦៦	៤.២៨៧.៤៧១
	២.២៧៨.៤១២	៩.២៨៤.៥២៩	២.១៩៧.៦៩១	៨.៧៣០.៣២២
	៣.៣៣៩.០៥២	១៣.៦០៦.៦៣៧	២.៦៩១.៩៥០	១០.៨១៦.២៥៥

- ក) គណនីអ្នកផ្គត់ផ្គង់ និងគណនីត្រូវបង់ផ្សេងៗ ត្រូវបានចាត់ថ្នាក់ជាបំណុលហិរញ្ញវត្ថុ វាស់វែងតាម amortised cost ។
- ខ) គណនីអ្នកផ្គត់ផ្គង់ គឺមិនត្រូវបានគិតការប្រាក់ ហើយលក្ខខណ្ឌសណនាពាណិជ្ជកម្មតាមដែលផ្តល់ដោយ ក.ស.ភ មានរយៈពេលចាប់ពី១ ដល់២ខែ (២០១៨៖១ ដល់ ២ខែ)។
- គ) ភាគលាភមានការធានាគឺមានធានាយ៉ាងតិចបំផុតចំនួន៥% ក្នុងមួយឆ្នាំ ដោយគិតតាមតម្លៃ IPO សម្រាប់រយៈពេលយ៉ាងហោចណាស់៥ឆ្នាំ ចាប់ពីឆ្នាំ២០១៦ ដល់ឆ្នាំ២០២០។ តម្លៃបច្ចុប្បន្ននៃភាគលាភមានការធានាទាំងនេះមានចំនួន ៩៣៦.១៤៥ដុល្លារអាមេរិក ហើយត្រូវបានគេរំពឹងទុកថានឹងត្រូវបានទូទាត់ក្នុងរយៈពេល៥ឆ្នាំ ទៅឱ្យភាគហ៊ុនិកប្រភេទ "ក" ។

១៤. គណនីអ្នកផ្គត់ផ្គង់ និងគណនីត្រូវបង់ផ្សេងៗ (ត)

ឃ) ទម្រង់ហានិភ័យរូបិយប័ណ្ណនៃគណនីអ្នកផ្គត់ផ្គង់ និងគណនីត្រូវបង់ផ្សេងៗមានដូចខាងក្រោម៖

	២០១៩ ដុល្លារអាមេរិក	២០១៨ ដុល្លារអាមេរិក
ដុល្លារអាមេរិក	១.៩៧៥.៨០២	១.៣៧៣.២៩៦
ខ្មែររៀល	១.៣៦៣.២៥០	១.៣១៨.៦៥៤
	<u>៣.៣៣៩.០៥២</u>	<u>២.៦៩១.៩៥០</u>

ង) ទម្រង់កាលបរិច្ឆេទនៃគណនីអ្នកផ្គត់ផ្គង់ និងគណនីត្រូវបង់ផ្សេងៗរបស់ ក.ស.ភ នៅក្នុងការិយាល័យនៃរបាយការណ៍ដោយផ្អែកទៅលើភាគរួមកិច្ចទូទាត់សង ដែលមិនទាន់ទូទាត់ ត្រូវសងប្រឡប់តាមកម្រូវការបុគ្គលរយៈពេលមួយឆ្នាំ លើកលែងតែប្រាក់កំរយៈពេលវែងដូចដែលបានកក់ត្រាខាងលើ។

១៥. ប្រាក់កម្ចី

	២០១៩		២០១៨	
	ដុល្លារអាមេរិក	គិតជាពាន់រៀល	ដុល្លារអាមេរិក	គិតជាពាន់រៀល
រយៈពេលវែង				
ចំណាត់ថែកុងតឺន័រ LM១៧	២២.៧៦៩.៧១៥	៩២.៧៨៦.៥៨៩	២៤.៨៣៩.៦៨៩	៩៩.៨០៥.៨៧០
រយៈពេលខ្លី				
ចំណាត់ថែកុងតឺន័រ LM១៧	២.០៦៩.៩៧៤	៨.៤៣៥.១៤៤	២.០៦៩.៩៧៤	៨.៣១៧.១៥៦
	<u>២៤.៨៣៩.៦៨៩</u>	<u>១០១.២២១.៧៣៣</u>	<u>២៦.៩០៩.៦៦៣</u>	<u>១០៨.១២៣.០២៦</u>

ក) ចំណាត់ថែកុងតឺន័រ LM១៧ តំណាងឱ្យកិច្ចព្រមព្រៀងខ្ចីបន្តរវាងក្រសួងសេដ្ឋកិច្ច និងហិរញ្ញវត្ថុ និងក.ស.ភ សម្រាប់ការខ្ចីប្រាក់បានមកពី The Import-Export Bank of China ("the Eximbank") ស្ថិតនៅក្រោមកិច្ចព្រមព្រៀងកម្ចីឥណទានអតិថិជនដែលពេញចិត្ត (Preferred Buyer) លេខ (២០១០)២៩(១៣៦) នៅថ្ងៃទី៤ ខែវិច្ឆិកា ឆ្នាំ២០១០ សម្រាប់ការសាងសង់ចំណាត់ថែកុងតឺន័រ LM១៧។

ចំនួនទឹកប្រាក់ដែលបានប្រគល់ឱ្យ ក.ស.ភ ខ្ចីបន្តនេះ ត្រូវបានចាត់ទុកថាបានឱ្យ ក.ស.ភ នៅថ្ងៃដុតគ្នាតាមរូបិយប័ណ្ណ និងក្នុងចំនួនទឹកប្រាក់ដូចដែលបានបើកដោយធនាគារ Eximbank សម្រាប់កម្រិតដល់ហិរញ្ញប្បទានដើម្បីអនុវត្តគម្រោង។ ក.ស.ភ បង់ការប្រាក់រៀងរាល់ពាក់កណ្តាលឆ្នាំម្តង ដោយអត្រាការប្រាក់ ៤% ក្នុង១ឆ្នាំ។ ប្រាក់កម្ចីបន្តនេះ គឺសម្រាប់រយៈពេល ២០ឆ្នាំ រួមបញ្ចូលទាំងថេរវិណាអនុគ្រោះមិនលើសពី៧ឆ្នាំ គិតតាមពីថ្ងៃចុះហត្ថលេខាកិច្ចព្រមព្រៀងកម្ចីនេះ។

ខ) កម្ចី ត្រូវបានចាត់ថ្នាក់ ជាបំណុលហិរញ្ញវត្ថុបានវាស់វែងតាម amortised cost។

គ) កម្ចី ត្រូវសងពីរដងក្នុងមួយឆ្នាំ គឺនៅថ្ងៃទី២០ ខែកុម្ភៈ និងថ្ងៃទី២០ ខែសីហា ដែលចាប់ផ្តើមទូទាត់ប្រាក់លើបំណុលកម្ចី ឆ្នាំ២០១៨ តទៅ។

១៥. ប្រាក់កម្ចី (ត)

ឃ) កម្ចីផ្សារ នៃកម្ចីរបស់ ក.ស.ភ ជាតម្រិត៣ នៅក្នុងឋានៈក្រុមតម្លៃទីផ្សារ។ មិនមានការផ្លាស់ប្តូររវាង កម្រិតនៅក្នុងឋានៈក្រុមក្នុងអំឡុងពេលនៃឆ្នាំហិរញ្ញវត្ថុទេ។

បច្ចេកទេសវាយតម្លៃ ត្រូវបានប្រើ និងធាតុចូលសំខាន់ៗ ដើម្បីវាយតម្លៃលើកម្ចី ដែលបានវាស់វែងនៅកម្រិត ទី៣ ត្រូវបានពិពណ៌នាដូចខាងក្រោម៖

ចំណុលហិរញ្ញវត្ថុ	ការវាយតម្លៃ និង បច្ចេកទេសប្រើ	ធាតុចូលដែល មិនអាចអង្កេត	អន្តរទំនាក់ទំនងរវាងធាតុចូលដែលមិនសំខាន់ និងកម្ចីផ្សារ
កម្ចី	វិធីសាស្ត្រអប្បបរមានៃលំហូរ សាច់ប្រាក់	៨,០០%	អត្រាអប្បបរមានៃ ធ្វើឱ្យកម្ចីផ្សារនៃចំណុល ហិរញ្ញវត្ថុមានតម្លៃទាប

ង) កម្ចី ដែលមិនត្រូវបានធ្វើឡើងដោយកម្ចីផ្សារ និងចំនួនដែលត្រូវបានគេចាត់ទុកជាកម្ចីប្រហាក់ប្រហែល នៃកម្ចីផ្សារមានដូចខាងក្រោម៖

	២០១៩		២០១៨	
	ចំនួននៅសល់ ដុល្លារអាមេរិក	កម្ចីផ្សារ ដុល្លារអាមេរិក	ចំនួននៅសល់ ដុល្លារអាមេរិក	កម្ចីផ្សារ ដុល្លារអាមេរិក
កម្ចី (អត្រាថេរ)	២៤.៨៣៩.៦៨៩	២២.៩៩៩.៧២២	២៦.៩០៩.៦៦៣	២៤.៩១៦.៣៦៦

ច) តារាងខាងក្រោមនេះបង្ហាញពីតម្លៃពិតគណនេប្ររបស់កម្ចី ដោយបង្ហាញពីអត្រាការប្រាក់ប្រសិទ្ធភាពជា បធម្មតាគិតត្រឹមចុងការិយបរិច្ឆេទនៃរបាយការណ៍នីមួយៗ និងកាលកំណត់ដែលនៅសល់នៃកម្ចីរបស់ ក.ស.ភ ដែលត្រូវបានប៉ះពាល់នឹងហានិភ័យអត្រាការប្រាក់៖

៣១ ធ្នូ ២០១៩	អត្រាការ ប្រាក់ដែល មានប្រសិទ្ធភាព ភាពអត្រា ក្នុងមួយឆ្នាំ %	តិចជាង	១ - ២	២ - ៥	ច្រើនជាង	សរុប
		១ឆ្នាំ ដុល្លារអាមេរិក	ឆ្នាំ ដុល្លារអាមេរិក	ឆ្នាំ ដុល្លារអាមេរិក	៥ឆ្នាំ ដុល្លារអាមេរិក	
កម្ចី (អត្រាថេរ)	៤,០០	២.០៦៩.៩៧៤	២.០៦៩.៩៧៤	៦.២០៩.៩២២	១៤.៤៨៩.៨១៩	២៤.៨៣៩.៦៨៩
៣១ ធ្នូ ២០១៨						
កម្ចី (អត្រាថេរ)	៤,០០	២.០៦៩.៩៧៤	២.០៦៩.៩៧៤	៦.២០៩.៩២២	១៦.៥៩៩.៧៩៣	២៦.៩០៩.៦៦៣

១៥. ប្រាក់កម្ចី (ត)

ឆ) តារាងខាងក្រោមសង្ខេបប្រព័ន្ធគណនៃការខ្ចីប្រាក់របស់ ក.ស.ភ នៅចុងការិយបរិច្ឆេទរបាយការណ៍នីមួយៗ ដោយផ្អែកទៅលើកាតព្វកិច្ចទូទាត់សងដែលមិនបានបញ្ចុះតម្លៃតាមកិច្ចសន្យាដូចខាងក្រោម៖

	តាមតម្រូវការ ក្នុងរយៈពេលមួយឆ្នាំ ដុល្លារអាមេរិក	ពិមួយទៅប្រាំ ឆ្នាំ ដុល្លារអាមេរិក	លើសពីប្រាំ ឆ្នាំ ដុល្លារអាមេរិក	សរុប ដុល្លារអាមេរិក
៣១ ធ្នូ ២០១៩				
កម្ចី	៣.០៤២.៨៦២	១១.៣៤៣.៤៥៨	១៦.៦៦៣.២៩១	៣១.០៤៩.៦១១
៣១ ធ្នូ ២០១៨				
កម្ចី	៣.១២៥.៦៦១	១១.៦៧៤.៦៥៤	១៩.៣៧៤.៩៥៧	៣៤.១៧៥.២៧២

ជ) កម្ចីទាំងអស់ត្រូវបានធ្វើឡើងជាប្រាក់ដុល្លារអាមេរិក។

១៦. សិទ្ធិបានបង់ប្រាក់និងសិទ្ធិសាងសង់

ចំនួនទឹកប្រាក់ដែលបានកត់ត្រានៅក្នុងរបាយការណ៍ស្ថានភាពហិរញ្ញវត្ថុមានដូចខាងក្រោម៖

	២០១៩		២០១៨	
	ដុល្លារអាមេរិក	គិតជាពាន់រៀល	ដុល្លារអាមេរិក	គិតជាពាន់រៀល
កាតព្វកិច្ចសោធននិវត្តន៍				
តម្លៃបច្ចុប្បន្ននៃកាតព្វកិច្ចអត្ថប្រយោជន៍ដែលបានកំណត់	៦១៣.៤២៧	២.៤៩៩.៧១៥	៦២០.៩៦១	២.៤៩៥.០២២
តម្លៃទីផ្សារនៃទ្រព្យគុណ	-	-	-	-
	៦១៣.៤២៧	២.៤៩៩.៧១៥	៦២០.៩៦១	២.៤៩៥.០២២
អត្ថប្រយោជន៍រៀបរៀង				
បេឡាភីរិបបសន្តិសុខសង្គមសម្រាប់មន្ត្រីរាជការស៊ីវិល (ប.ជ.ស)	៤៩.០៨៨	២០០.០៣៤	២៣.៦៨៣	៩៥.១៩៨
បំណុលដែលបានកត់ត្រានៅក្នុងរបាយការណ៍ស្ថានភាពហិរញ្ញវត្ថុ	៦៦២.៥១៥	២.៦៩៩.៧៤៩	៦៤៤.៦៤៤	២.៥៩០.១៨០

១៦. សំនិទានធនលើមូលនិធិសាងសង់បង្គន់ (ត)

បម្រែបម្រួលនៅក្នុងកាតព្វកិច្ចអត្ថប្រយោជន៍ដែលបានកំណត់ក្នុងកំឡុងការិយបរិច្ឆេទនេះមានដូចខាងក្រោម៖

	២០១៩ ដុល្លារអាមេរិក	២០១៨ ដុល្លារអាមេរិក
នាថ្ងៃទី១ ខែមករា	៦២០.៩៦១	៥៩៧.៤៦១
ប្រាក់ចំណាយលើសេវាកម្មបច្ចុប្បន្ន	៤៨.៧០៩	៤១.២៨៨
ចំណាយការប្រាក់	៣៥.៨៨៥	៣៦.១២០
ប្រាក់ចំណាយលើសេវាកម្មពីអតីតកាល	១៥.៩៣៧	-
អត្ថប្រយោជន៍បានបង់	(១៧.៥៣៤)	(១៧.៧៥៨)
ការបំបែកប្តូរឡើងវិញ	(៩០.៥៣១)	(៣៦.១៩៣)
	<u>៦១៣.៤២៧</u>	<u>៦២០.៩៦១</u>
<i>(គិតជាពាន់រៀល)</i>	<u>២.៤៩៩.៧១៥</u>	<u>២.៤៩៥.០២២</u>

បម្រែបម្រួលនៅក្នុងអត្ថប្រយោជន៍ផ្សេងទៀតដែលបានកំណត់ក្នុងកំឡុងការិយបរិច្ឆេទនេះមានដូចខាងក្រោម៖

	២០១៩ ដុល្លារអាមេរិក	២០១៨ ដុល្លារអាមេរិក
នាថ្ងៃទី១ ខែមករា	២៣.៦៨៣	២១.៨១៨
ប្រាក់ចំណាយដែលបានគ្រោង	-	(២១.៨១៨)
ចំណាយបន្ថែម	<u>២៥.៤០៥</u>	<u>២៣.៦៨៣</u>
នាថ្ងៃទី៣១ ខែធ្នូ	<u>៤៩.០៨៨</u>	<u>២៣.៦៨៣</u>
<i>(គិតជាពាន់រៀល)</i>	<u>២០០.០៣៤</u>	<u>៩៥.១៥៨</u>

ចំណាយតម្លៃដែលបានទទួលស្គាល់ជាមួយ ប្រាក់បៀវត្ស ប្រាក់កម្ចី រ៉ូប និងចំណាយដែលពាក់ព័ន្ធនៅក្នុងរបាយការណ៍ចំណេញ ឬខាត និងចំណូលផ្សេង មានដូចខាងក្រោម៖

	២០១៩		២០១៨	
	ដុល្លារអាមេរិក	គិតជាពាន់រៀល	ដុល្លារអាមេរិក	គិតជាពាន់រៀល
កាតព្វកិច្ចសាងសង់បង្គន់				
ប្រាក់ចំណាយលើសេវាកម្មបច្ចុប្បន្ន	៤៨.៧០៩	១៩៧.៣៦៩	៤១.២៨៨	១៦៧.០១០
ចំណាយការប្រាក់	៣៥.៨៨៥	១៤៥.៤០៦	៣៦.១២០	១៤៦.១០៥
ប្រាក់ចំណាយលើសេវាកម្មពីអតីតកាល	១៥.៩៣៧	៦៤.៥៧៧	-	-
អត្ថប្រយោជន៍ផ្សេងទៀត				
ចំណាយបន្ថែម	<u>២៥.៤០៥</u>	<u>១០២.៩៤១</u>	<u>២៣.៦៨៣</u>	<u>៩៥.៧៩៨</u>
	<u>១២៥.៩៣៦</u>	<u>៥១០.២៩៣</u>	<u>១០១.០៩១</u>	<u>៤០៨.៩១៣</u>

១៦. សំណុំធនធានស្ថិតិវិនិយោគនិងវិភាគ (ត)

ក) ភាគល្អិតូសោធននិវត្តន៍
ការសន្មត់លើការគណនា actuarial ត្រូវបានកំណត់ដូចខាងក្រោម៖

អត្រាអប្បហារ (១)	៦,០០% (ឆ្នាំ២០១៨៖ ៦,០០%)
អត្រាកំណើនប្រាក់បៀវត្ស	២០% (ឆ្នាំ២០១៨៖ ២០%) ក្នុង១ឆ្នាំ និងថយចុះតាមបែបដាច់ដាច់ឆ្នាំរហូត ដល់ឆ្នាំ២០៣៤ សម្រាប់បៀវត្សគោល និងបៀវត្សសរុប
អត្រាសំរាន (២)	តារាងអាយុរបស់ប្រទេសថៃឆ្នាំ២០១៧
ពិការភាព	១០% (ឆ្នាំ២០១៨៖ ១០%) នៃអត្រាសំរាន
អត្រាបុគ្គលិកលាឈែង	១,១% (ឆ្នាំ២០១៨៖ ១,១%)

(១) អត្រាអប្បហារ
ដោយសារព័ត៌មានអំពីចំណូលចំណូលពាណិជ្ជកម្ម ឬចំណូលចំណូលរបស់ករណីភាគីបាល មិនទាន់
មាន ដូច្នេះ ក.ស.ភ បានកំណត់ ដោយប្រើប្រាស់អត្រាអប្បហារបញ្ជើរយៈពេលវែងជាមធ្យម
របស់ធនាគារចម្បងៗនៅកម្ពុជា។

(២) អត្រាសំរាន
ការសន្មតនៃអាយុរស់នៅនាពេលអនាគត គឺផ្អែកលើតារាងស្ថិតិអាយុដែលបានផ្សាយជា
សាធារណៈ។ ដោយសារតែតារាងនេះមិនមាននៅក្នុងកម្ពុជា ក.ស.ភ បានប្រើប្រាស់តារាង
ស្ថិតិអាយុរបស់ប្រទេសថៃ ឆ្នាំ២០១៧ ដោយមិនមានកែប្រែឡើយ (សូមមើលព័ត៌មានការ
ប្រៀបធៀបខាងក្រោម)។ អត្រានេះ គឺបានបោះពុម្ពផ្សាយនៅឆ្នាំ២០១៧។ ដោយសារតែ
និយោជិតដែលធ្វើការក្នុងវិស័យផ្លូវការ មានអាយុកាលរស់នៅល្អជាងប្រជាជនទូទៅសំរីបាន
ធនត្រូវបានធ្វើឡើង។

អាយុប៉ាន់ស្មាននៅពេលកើត (ប្រទេសកម្ពុជា)	
បុរស	៦១ឆ្នាំ
ស្ត្រី	៦៤ឆ្នាំ
អាយុប៉ាន់ស្មាននៅពេលកើត ផ្អែកតាមអត្រាប្រទេសថៃ TMI២០១៧	
បុរស	៦៦ឆ្នាំ
ស្ត្រី	៧៤ឆ្នាំ

ការវិភាគបញ្ជាក់

- ការថយចុះនូវអត្រាអប្បហារចំនួន០,២៥% អាចធ្វើឱ្យកើនឡើងគម្រោងអត្ថប្រយោជន៍ដែល
បានកំណត់ចំនួន២,២៧%។ ការកើនឡើងនូវអត្រាអប្បហារចំនួន០,២៥% អាចធ្វើឱ្យថយចុះ
គម្រោងអត្ថប្រយោជន៍ដែលបានកំណត់ចំនួន២,១៩%។
- ការថយចុះនូវអត្រាកើនឡើងនៃប្រាក់បៀវត្សចំនួន០,៥០% អាចធ្វើឱ្យកើនឡើងគម្រោងអត្ថ
ប្រយោជន៍ដែលបានកំណត់ចំនួន៤,០៦%។ ការកើនឡើងនូវអត្រានៃប្រាក់បៀវត្សចំនួន
០,៥០% អាចធ្វើឱ្យកើនឡើងគម្រោងអត្ថប្រយោជន៍ ដែលបានកំណត់ចំនួន៤,៣៣%។

ខ) អត្ថប្រយោជន៍ផ្សេងៗ
ក.ស.ភ បានកាត់ទុកចំនួន ៣%នៃបុលដ្ឋានប្រាក់បៀវត្សប្រចាំខែ សម្រាប់បង់ទៅឱ្យបេឡាជាតិរបបសន្តិ
សុខសង្គម សម្រាប់មន្ត្រីរាជការស៊ីវិល (ប.ជ.ស) ជាប្រចាំឆ្នាំ។ បន្ទាប់ពីចូលនិវត្តន៍និយោជិតកម្មករ និង
ទទួលបានប្រាក់ចូលនិវត្តន៍ប្រចាំខែ ពីបេឡាជាតិរបបសន្តិសុខសង្គមសម្រាប់មន្ត្រីរាជការស៊ីវិលវិញ។

១៧. កិច្ចសន្យាបំណុល

	២០១៩		២០១៨	
	ដុល្លារអាមេរិក	គិតជាពាន់រៀល	ដុល្លារអាមេរិក	គិតជាពាន់រៀល
បំណុលរយៈពេលវែង				
ចំណូលពន្យារ	១៤.២៥០.០០០	៥៨.០៦៨.៧៥០	១៤.៦២៥.០០០	៥៨.៧៦៣.២៥០
បំណុលរយៈពេលខ្លី				
ចំណូលពន្យារ	៣០០.០០០	១.២២២.៥០០	២២៥.០០០	៩០៤.០៥០

- ក) កិច្ចសន្យាបំណុល គឺជាចំណូលពន្យារ ដែលកើតឡើងពីកិច្ចសន្យាជួលដែលមានរយៈពេល៥០ឆ្នាំ ជាមួយក្រុមហ៊ុនចៀន ឈីង ថៃ គ្រុប។ កិច្ចសន្យា ត្រូវបានកាត់បន្ថយដោយប្រើវិធីសាស្ត្រប្រាក់រយៈពេល៥០ឆ្នាំ។
- ខ) ចំណូលនេះនឹងរំពឹងទុកថា នឹងអាចទទួលស្គាល់នៅពេលអនាគត ដែលទាក់ទងទៅនឹងកាតព្វកិច្ចអនុវត្ត ដែលបានអនុវត្តទាំងស្រុង (ឬបានខ្លះ) នៅចុងការិយវិធាននៃរបាយការណ៍គិតចំនួន ៣០០.០០០ ដុល្លារអាមេរិក ជារៀងរាល់ឆ្នាំ។

១៨. ភតិសន្យា

ក) ភតិសន្យាជួល

ក.ស.ភ ជាអ្នកជួល

ក.ស.ភ បានចុះកិច្ចសន្យាជួលដែលមិនអាចលុបចោលបានកាលកំណត់ នឹងត្រូវពិនិត្យផ្លាស់ប្តូរប្រាក់ ឆ្នាំ ដើម្បីធ្វើការគណនាថ្លៃជួលប្រចាំខែ ដោយយោងទៅតាមអត្រាទីផ្សារ។ នៅចុងឆ្នាំ ក.ស.ភ នៅ សល់កាតព្វកិច្ចត្រូវបង់ក្រោមកិច្ចសន្យាជួលដែលមិនអាចលុបចោលបានកាលកំណត់៖

	២០១៩		២០១៨	
	ដុល្លារអាមេរិក	គិតជាពាន់រៀល	ដុល្លារអាមេរិក	គិតជាពាន់រៀល
មិនលើសពី ១ឆ្នាំ	-	-	២.៣២៤	៩.៣៣៨
លើសពី ១ឆ្នាំ មិនលើសពី ៥ឆ្នាំ	-	-	-	-
	-	-	២.៣២៤	៩.៣៣៨

ខ) ភតិសន្យាមូលធន

	២០១៩		២០១៨	
	ដុល្លារអាមេរិក	គិតជាពាន់រៀល	ដុល្លារអាមេរិក	គិតជាពាន់រៀល
ការចំណាយបូលធនទាក់ទងនឹង ការទិញ ទ្រព្យសម្បត្តិ រោង ចក្រ និងរើក្នុង				
បានចុះកិច្ចសន្យា ប៉ុន្តែមិនទាន់ បានទទួលពីអ្នកផ្គត់ផ្គង់	៩៩០.៨០៩	៤.០៣៧.៥៤៧	៤៧៨.៨២៤	១.៩២៣.៩១៥

១៩. ចំណូល

	២០១៩		២០១៨	
	ដុល្លារអាមេរិក	គិតជាពាន់រៀល	ដុល្លារអាមេរិក	គិតជាពាន់រៀល
ចំណូលលើកដាក់ក្រោមដងយោង	១១.៣២១.៩៧១	៤៥.៨៧៦.៦២៦	៤.៧៤៦.១០៤	៣៥.៣៧៧.៩៩១
ចំណូលលើកដាក់លើទីលាន	៩.៣១៦.៥៦០	៣៧.៧៥០.៧០១	៧.៣៥០.៩៨៧	២៩.៧៣៤.៧៤២
ចំណូលពីកិច្ចការផែ	៤.១៤៣.៥៣៧	១៦.៧៨៩.៦១២	៣.៤១៣.៧៩៧	១៣.៨០៨.៨០៩
ចំណូលពីក្រុមទ្វារ	៧៣២.១០៧	២.៩៦៦.៤៩៤	៧៨៧.៣៩៧	៣.១៨៥.០២១
ចំណូលពីផ្ទៃឈ្នួលស្តុកទំនិញ/កុងតឺន័រ	១.១៥៥.៩១៤	៤.៦៨៣.៧៦៤	៣៦៩.៨៩៣	១.៤៩៦.២១៧
ចំណូលពីផ្ទៃឈ្នួលកុងតឺន័រ	១.៣៦៩	៥.៤៤៧	៦.៧៣៥	២៧.២៤៣
ចំណូលពីការជ្រៀបទំនិញ	២៥.៧៥០	១០៤.៣៣៩	១៤.៣០០	៥៧.៨៤៤
ចំណូលពីផ្ទៃឈ្នួលគ្រប់គ្រងអាជីវកម្មខ្នាត	៨៧.៥៤៦	៣៥៤.៧៣៦	៣១.៣៤៦	១២៦.៧៩៥
ចំណូលពីការដឹកជញ្ជូន	២១០.៤៦៦	៨៥២.៨០៨	២.១៤៣	៨.៦៦៨
ចំណូលពីការជួសជុល និងថែទាំកុងតឺន័រ	-	-	២២៦	៩១៤
ចំណូលពីសេវាភ័ស្តុភារកម្ម	១៩៤.៨៩១	៧៨៩.៦៩៩	-	-
	២៧.១៩០.១១១	១១០.១៧៤.៣៣០	២០.៧២២.៩២៨	៨៣.៨២៤.២៤៤

ចំណូលដែលបានមកពីសេវាកម្ម គឺត្រូវទទួលស្គាល់នៅពេលដែលសេវាកម្ម ត្រូវបានប្រគល់ជូនអតិថិជន និងការទទួលយកដោយអតិថិជន។

មិនមានការផ្លាស់ប្តូរហិរញ្ញប្បទានសំខាន់ៗ នៅក្នុងចំណូលដែលកើតឡើងពីសេវាកម្ម ដែលបានផ្តល់ឱ្យនោះទេ ដោយសេវាកម្មដែលត្រូវបានធ្វើឡើងនៅលើក្នុងឆ្នាំណាមួយដែលមិនលើសពី១២ខែ។

២០. ថ្លៃដើមសេវាកម្ម

	២០១៩		២០១៨	
	ដុល្លារអាមេរិក	គិតជាពាន់រៀល	ដុល្លារអាមេរិក	គិតជាពាន់រៀល
ថ្លៃដងយោង	២.២៦៤.៥៤០	៩.១៧៥.៩១៦	១.៧៣៥.៨០០	៧.០២១.៣១១
វិលស	២.៧២៤.៤៣៥	១១.០៣៩.៤១១	២.៦១៩.៦៧៧	១០.៥៩៦.៥៩៣
ប្រេងឥន្ធនៈ	៩៣២.២៦២	៣.៧៧៧.៥២៦	៨៣៨.៧៩០	៣.៣៩២.៩០៦
ប្រាក់បៀវត្ស និង ប្រាក់ឈ្នួល	១.៥៤៩.៤១៩	៦.២៧៨.២៤៦	១.៣៦១.០១០	៥.៥០៥.២៨៥
ចំណាយការផែទំនិញ និងជួសជុល	៦៩០.៥០៥	២.៧៩៧.៩២៦	៥១០.៥៥៦	២.០៦៥.១៩៧
ចំណាយលើការគ្រប់គ្រងអាជីវកម្មខ្នាត	២១.០០០	៨៥.០៩២	៦.៦០៨	២៦.៧៣១
ចំណាយការផែទំនិញ និងជួសជុលកុងតឺន័រ	-	-	១៧៧	៧១៦
ចំណាយពីសេវាភ័ស្តុភារកម្ម	១៤៨.៨៨២	៦០៣.២៧០	-	-
ចំណាយផ្សេងៗ	២៥២.២០១	១.០២១.៩១៨	១៦២.១៦៤	៦៥៥.៩៥៤
	៨.៥៨៣.២៤៤	៣៤.៧៧៩.៣០៥	៧.២៣៤.៧៨២	២៩.២៦៤.៦៩៣

២១. ចំណូលផ្សេងៗ

	២០១៩		២០១៨	
	ដុល្លារអាមេរិក	គិតជាពាន់រៀល	ដុល្លារអាមេរិក	គិតជាពាន់រៀល
ចំណូលពីការជួល	៩៧២.២២៤	៣.៩៣៩.៤៥២	៦៥៧.៥៥៣	២.៦៥៩.៨០២
ចំណូលពីការប្រាក់៖				
- ប្រាក់បញ្ញើជាមួយស្ថាប័នហិរញ្ញវត្ថុ	១.៣៦៣.៧៧៦	៥.៥២៦.០២០	៦១៥.៥០១	២.៤៨៩.៧០២
- ផ្តៃជួលត្រូវទទួល	១៤២.៩០៦	៥៧៩.០៥៥	-	-
ផលប៉ះពាល់នៃប្រាក់កក់ត្រូវបង់រយៈពេលវែង	១១៨.៧៥៧	៤៨១.២០៣	-	-
លុបចោលលើឱនភាពនៃការខាតបង់នៃគណនីពាណិជ្ជកម្មដែលបានកក់ក្រា	២.៨៨២	១១.៦៧៨	១១៤.៨៨៧	៤៦៤.៧១៨
ចំណូលពីការវិនិយោគសុទ្ធលើការជួលបន្ត	១.៤០៨.២៦២	៥.៧០៦.២៧៨	-	-
ចំណូលផ្សេងៗ	១១២.៣៤៦	៤៥៥.២២៦	៦៩.៧១៧	២៨២.០០៥
	៤.១២១.១៥៣	១៦.៦៩៨.៩១២	១.៤៤៧.៦៥៨	៥.៨៩៦.២២៧

- ក) ចំណូលពីការជួល
ចំណូលពីការជួល ត្រូវបានទទួលស្គាល់តាមមូលដ្ឋានតម្លៃថេរ ធៀបនឹងរយៈពេលជួលសរុបនៃរយៈពេលជួលដែលកំណត់បន្ត។
- ខ) ចំណូលពីការប្រាក់
ចំណូលពីការប្រាក់ ត្រូវបានទទួលស្គាល់នៅពេលវាត្រូវបានបង្ហាញ ដោយប្រើប្រាស់វិធីសាស្ត្រការប្រាក់ប្រសិទ្ធភាព។

២២. ចំណាយផ្សេងៗ និងចំណាយរដ្ឋបាល

	២០១៩		២០១៨	
	ដុល្លារអាមេរិក	គិតជាពាន់រៀល	ដុល្លារអាមេរិក	គិតជាពាន់រៀល
ចំណាយប្រាក់បៀវត្ស និងអត្ថប្រយោជន៍ផ្សេងៗ	៣.៧៧១.៩៩៣	១៥.២៨២.៤៩៥	៣.៥០៣.៨០២	១៤.១៧២.៨៧៩
ចំណាយទឹក ភ្លើង និង ប្រេងកំនូន៖				
រ៉ែស៍	៤៥៦.១៣២	១.៨៤៨.២៨៧	៤៤០.០៧៩	១.៧៨០.១២០
កម្រៃសម្រាប់ក្រុមប្រឹក្សាភិបាល	៣៩៩.៥២២	១.៦០២.៦៥៥	៣៤៣.៥៧៧	១.៣៨៩.៧៦៩
អំណោយសង្វារទាន	២០៨.៧៨៧	៨៤៦.០០៥	២០៩.១៩៧	៨៤៦.២០២
ចំណាយផ្គត់ផ្គង់សម្ភារៈការិយាល័យ	៤៥៤.៧៣៧	១.៨៤២.៥៩៤	៤៩២.១៦៨	១.៩៩០.៨២០
ចំណាយលើការកំសាន្ត	១៩៩.១៦៣	៦៤៤.៩២៨	៩១.៣៤៨	៣៦៩.៥០៣
ចំណាយលើការកំសាន្ត	៣០៤.៧៨១	១.២៣៤.៩៧៣	២១៦.២៥៤	៨៧៤.៧៤៧
ចំណាយការជួសជុល និងថែទាំ	១៩០.៦៣៤	៧៧២.៤៤៩	១៤៦.៧៤៤	៥៩៣.៥៧៩
ចំណាយទំនាក់ទំនងផ្សេងៗ	៦០.៧១២	២៤៦.០០៥	៥៩.៥៧៨	២៤០.៩៩៣
ចំណាយលើថ្លៃវិជ្ជាជីវៈ	៨៦.៩៤៣	៣៥២.២៩៣	៣៩.០៥៧	១៥៧.៩៨៦
ចំណាយលើការធ្វើដំណើរ	១០៣.១២២	៤១៧.៨៥០	៥៦.៦០៤	២២៨.៩៦៣
ចំណាយពន្ធផ្សេងៗ	៣៧.០៨៤	១៥០.២៨១	៦៧.៦៦៩	២៧៣.៧២១
ឱនភាពលើគណនីពាណិជ្ជកម្ម	១៧៣.៨១៤	៧០៤.២៩៤	-	-
ការជម្រះចេញពីបញ្ជីនៃទ្រព្យសម្បត្តិ រោងចក្រ និងបរិក្ខារ	៦៦.១៨២	២៦៨.១៦៩	៨.៧៦៨	៣៥.៤៦៧
ការជម្រះចេញពីបញ្ជីនៃទ្រព្យសម្បត្តិវិនិយោគការខាតបង់លើការលក់ទ្រព្យសម្បត្តិ រោងចក្រ និងបរិក្ខារ	១៨៤.១៥១	៧៤៦.១៨០	-	-
ចំណាយផ្សេងៗ	២៧០.៥៣៩	១.០៩៦.២២៥	៥២.២៤៦	២១១.៣៣៥
	៦.៩២៣.៩០០	២៨.០៥៥.៦៤៣	៦.០៩៣.២៧២	២៤.៦៤៧.២៨៥

២៣. ចំណាយលើប្រាក់បញ្ញើ

	២០១៩		២០១៨	
	ដុល្លារអាមេរិក	គិតជាពាន់រៀល	ដុល្លារអាមេរិក	គិតជាពាន់រៀល
ចំណាយការប្រាក់លើ				
- កម្ចី	១.០១៩.៥៧៧	៤.១៣១.៣២៦	១.០៩៤.៧២៩	៤.៤២៨.១៧៩
- ចំណូលពីការជួល	៩៩.២៧០	៣៨៦.០៣៤	-	-
ផលចំណូលនៃ				
- ប្រាក់កក់ប្រវេណីរយៈពេលវែង	២៣៧.៥១៣	៩៦២.៤០៣	-	-
- ភាគលាភបានត្រូវបែង	៥២.៨៦៩	២១៤.២២៥	៧៥.៤៩៨	៣០៥.៣៨៩
	<u>១.៤០៩.២២៩</u>	<u>៥.៦៩៣.៩៨៨</u>	<u>១.១៧០.២២៧</u>	<u>៤.៧៣៣.៥៦៨</u>

២៤. ចំណាយពន្ធលើប្រាក់ចំណេញ

	២០១៩		២០១៨	
	ដុល្លារអាមេរិក	គិតជាពាន់រៀល	ដុល្លារអាមេរិក	គិតជាពាន់រៀល
ចំណាយពន្ធលើប្រាក់ចំណេញ៖				
ពន្ធប្រាក់ចំណេញក្នុងគ្រា	២.៥៨៥.០០៩	១០.៤៧៤.៤៥៦	២.១៨១.០២០	៨.៨២២.២២៦
ខ្លះ/(លើស) មូលស្គាល់ចំណូលពន្ធកាល				
ពីឆ្នាំមុន	១៤.៩៥៣	៦០.៥៩០	(៥៩.១៥៧)	(២៣៩.២៩០)
	<u>២.៥៩៩.៩៦២</u>	<u>១០.៥៣៥.០៤៦</u>	<u>២.១២១.៨៦៣</u>	<u>៨.៥៨២.៩៣៦</u>
ពន្ធពន្យារ (កំណត់សម្រាប់ទី៩)៖				
កាត់ខុសគ្នាណោះរកសន្ត	២៤៧.៥៣៦	១.០០៣.០១៦	(២.៦៧៤.២២២)	(១០.៨១៧.២២៨)
ខ្លះ មូលស្គាល់ចំណូលពន្ធកាលពីឆ្នាំមុន	-	-	១៣៣.៩២៦	៥៤១.៧៣១
	<u>២៤៧.៥៣៦</u>	<u>១.០០៣.០១៦</u>	<u>(២.៥៤០.២៩៦)</u>	<u>(១០.២៧៥.៤៩៧)</u>
	<u>២.៨៤៧.៤៩៨</u>	<u>១១.៥៣៨.០៦២</u>	<u>(៤១៨.៤៣៣)</u>	<u>(១.៦៩២.៥៦១)</u>

ផ្អែកលើច្បាប់ស្តីពីសារពើពន្ធរបស់ព្រះរាជាណាចក្រកម្ពុជា ក.ស.ភ មានកាតព្វកិច្ចក្នុងការបង់ពន្ធលើប្រាក់ចំណេញក្នុងអត្រា២០% (២០១៨៖ ២០%) លើប្រាក់ចំណេញជាប់ពន្ធ ឬពន្ធអប្បបរមាក្នុងអត្រា១% (២០១៨៖ ១%) នៃចំណូលសរុប ប្រសិនបើមួយណាមានចំនួនច្រើនជាង។

២៤. ចំណាយពន្ធលើប្រាក់ចំណេញ (ត)

គួរលេខក្នុងការសម្របសម្រួលរវាងចំណាយពន្ធ និងផលគុណនៃប្រាក់ចំណេញគណនេយ្យនឹងអត្រាពន្ធជារបស់ ក.ស.ក មានដូចខាងក្រោម៖

	២០១៩		២០១៨	
	ដុល្លារអាមេរិក	គិតជាពាន់រៀល	ដុល្លារអាមេរិក	គិតជាពាន់រៀល
ប្រាក់ចំណេញមុនពេលអស់ពន្ធ	១៤.៣៩៨.៨៩១	៥៨.៣៤៤.៣០៦	៧.៦៨២.៣០៥	៣១.០៧៤.៩២៤
ពន្ធគណនាតាមអត្រាពន្ធស្របច្បាប់ ២០% (២០១៨៖ ២០%)	២.៨៧៩.៧៧៨	១១.៦៦៨.៨៦០	១.៥៣៦.៤៦១	៦.២១៤.៩៨៥
ឥទ្ធិពលពន្ធជារលើ៖				
ចំណាយដែលមិនអាចកាត់កងបាន	(៤៧.២៣៣)	(១៩១.៣៨៨)	១៥១.៣៥៧	៦១២.២៣៩
ការលើកទឹកចិត្តពន្ធជារនិងប្រាក់បញ្ញើ	-	-	(២.១៨១.០២០)	(៨.៨២២.២២៦)
សំវិធានពន្ធនៈ/(លើស)ក្នុង ការិយាល័យរដ្ឋ				
ចំណូលពន្ធ	១៤.៩៩៣	៦០.៥៩០	(៥៩.១៥៧)	(២៣៩.២៩០)
ពន្ធពន្យារ	-	-	១៣៣.៩២៦	៥៤១.៧៣១
ចំណាយពន្ធសរុប	២.៨៤៧.៤៤៨	១១.៥៣៧.០៦២	(៤១៤.៤៣៣)	(១.៦៩២.៥៦១)

២៥. ចំណេញក្នុងមួយភាគហ៊ុន

	២០១៩		២០១៨	
	ដុល្លារអាមេរិក	គិតជាពាន់រៀល	ដុល្លារអាមេរិក	គិតជាពាន់រៀល
ចំណេញសរុបរៀបរយដល់ភាគហ៊ុនិក ធម្មតា	១១.៦៤១.៩២៤	៤៧.១៧៣.០៧៦	៨.១៣៦.៨៩១	៣២.៩១៣.៧២៥
ចំនួនភាគហ៊ុនធម្មតាដែលបានដាក់លក់គិត ជាមធ្យម	២០.៦៨៤.៣៦៥	២០.៦៨៤.៣៦៥	២០.៦៨៤.៣៦៥	២០.៦៨៤.៣៦៥
ចំណេញក្នុងមួយភាគហ៊ុនគោល	០,៥៦	២,២៨	០,៣៩	១,៥៩
ចំណេញក្នុងមួយភាគហ៊ុនដែលថយចុះ	០,៥៦	២,២៨	០,៣៩	១,៥៩

ចំណេញក្នុងមួយភាគហ៊ុនថយចុះ ត្រូវបានគណនាដោយកែប្រែចំនួនមធ្យមនៃភាគហ៊ុនធម្មតាដែលមាន ដោយសន្មតថាមានការផ្ទេរភាគហ៊ុនដែលមានសក្តានុពលទាំងអស់ទៅជាភាគហ៊ុនធម្មតា។

គិតត្រឹមដំណាច់ការិយាល័យរដ្ឋនេះ ក.ស.ក មិនមានភាគហ៊ុនដែលមានសក្តានុពលអាចផ្ទេរទៅជាភាគហ៊ុន ធម្មតានោះទេ។ ដូចនេះចំណេញក្នុងមួយភាគហ៊ុនថយចុះ គឺមានតម្លៃស្មើនឹងចំណេញក្នុងមួយភាគហ៊ុនជាមូល ដ្ឋាន។

២៦. ភាគលាភត្រូវបានបង់

នៅថ្ងៃទី២៩ ខែមីនា ឆ្នាំ២០១៩ ក្រុមប្រឹក្សាភិបាលបានអនុម័តនៅក្នុងការចែកភាគលាភសម្រាប់ ការិយបរិច្ឆេទថ្ងៃទី៣១ ខែធ្នូ ឆ្នាំ២០១៨ ទៅកាន់ភាគហ៊ុនិក តាមប្រភេទភាគហ៊ុនដូចខាងក្រោម៖

- ភាគហ៊ុនិកដែលកាន់ភាគហ៊ុនប្រភេទ "ក" ទទួលបានភាគលាភធានាចំនួន ២៦៣.៥៧៤ដុល្លារ អាមេរិក (សមរម្យទៅនឹង ១.០៥៩.០៣៩.០០០រៀល និង ភាគលាភធានារន្ថែមចំនួន ៧៩.១៣១ដុល្លារអាមេរិក (សមរម្យទៅនឹង ៣១៧.៧១២.០០០រៀល) បន្ថែមពីលើភាគលាភ ធានាសរុប។
- ភាគហ៊ុនិកដែលកាន់ភាគហ៊ុនប្រភេទ "ខ" ទទួលបានភាគលាភសរុបចំនួន ៦២២.៦៦៥ដុល្លារ អាមេរិក (សមរម្យទៅនឹង ២.៥០០.០០០.០០០រៀល)។

ភាគលាភទាំងនេះត្រូវបានទូទាត់នៅថ្ងៃទី១០ ខែមេសា ឆ្នាំ២០១៩។

២៧. ការលាភត្រូវបានបង់ពីភាគីពាក់ព័ន្ធ

(ក) ភាគីមួយត្រូវបានចាត់ទុកថាជាសម្ព័ន្ធភាគីជាមួយ ក.ស.ភ ប្រសិនបើភាគីនោះមានលទ្ធភាពគ្រប់គ្រង ដោយផ្ទាល់ឬដោយប្រយោល ឬមានឥទ្ធិពលខ្លាំងលើភាគីមួយទៀតក្នុងការសម្រេចចិត្តហិរញ្ញវត្ថុ និង ប្រតិបត្តិការ ឬបើក្រុមហ៊ុន និងភាគីនោះស្ថិតក្រោមការគ្រប់គ្រង ឬមានឥទ្ធិពលខ្លាំង។ សម្ព័ន្ធភាគី អាចជាប្រព័ន្ធ ឬនីតិបុគ្គល។

ថ្នាក់ដឹកនាំសំខាន់ៗរបស់ក្រុមហ៊ុនរួមមានបុគ្គលទាំងឡាយណា (រួមបញ្ចូលទាំងអគ្គនាយក ក.ស.ភ) ដែលមានសិទ្ធិ និងទំនួលខុសត្រូវក្នុងការគ្រោង ដឹកនាំ និងគ្រប់គ្រង សកម្មភាពរបស់ ក.ស.ភ ដោយ ផ្ទាល់ ឬដោយប្រយោល។

(ខ) ក.ស.ភ មានប្រតិបត្តិការជាមួយនិងសម្ព័ន្ធភាគីក្នុងការិយបរិច្ឆេទនេះដូចខាងក្រោម៖

	២០១៩		២០១៨	
	ដុល្លារអាមេរិក	គិតជាពាន់រៀល	ដុល្លារអាមេរិក	គិតជាពាន់រៀល
ញាតិសម្ព័ន្ធ				
ក.ស.ហ				
ចំណាយការប្រាក់	១.០១៩.៥៧៧	៤.១៣១.៣២៦	១.០៩៤.៧២៩	៤.៤២៨.១៧៩
ទូទាត់ការប្រាក់	១.០៥៥.៦៨៦	៤.២៧៧.៦៤០	១.១៣៨.៤៨៦	៤.៦០៥.១៧៦
ការទូទាត់នៃប្រាក់ដើម	២.០៦៩.៩៧៤	៨.៣៨៧.៩៦៥	២.០៦៩.៩៧៤	៨.៣៧៣.០៤៥
ក.ស.ហ និង ក.ស.ជ				
ពិណ័យសទ្ធារទាន	៣៤.០៣៥	១៣៧.៩១០	៤១.៨១៣	១៦៩.១៣៤

(គ) អត្ថប្រយោជន៍គណៈគ្រប់គ្រងសំខាន់ៗ
អត្ថប្រយោជន៍គណៈគ្រប់គ្រងសំខាន់ៗ សម្រាប់ដំណាច់ការិយបរិច្ឆេទមានដូចខាងក្រោម៖

	២០១៩		២០១៨	
	ដុល្លារអាមេរិក	គិតជាពាន់រៀល	ដុល្លារអាមេរិក	គិតជាពាន់រៀល
អត្ថប្រយោជន៍និយោជិកក្នុងរយៈ ពេលខ្លី	២០៨.៧៨៧	៨៤៦.០០៥	២០៩.១៩៧	៨៤៦.២០២

២៨. ការគ្រប់គ្រងមូលធន និងហានិភ័យហិរញ្ញវត្ថុ

ក) ការគ្រប់គ្រងមូលធន

កម្មវត្ថុរបស់ ក.ស.ភ ក្នុងការគ្រប់គ្រងមូលធន គឺដើម្បីធានាបានថា ក.ស.ភ អាចបន្តប្រតិបត្តិការរបស់ខ្លួន ដោយឈរលើមូលដ្ឋាននិរន្តរភាពនៃដំណើរការអាជីវកម្ម ហើយស្របគោល ជាមួយគ្នានេះធ្វើឱ្យមានកំណើនផលលាភដល់ភាគហ៊ុនិក តាមរយៈការធ្វើឱ្យប្រសើរឡើងនូវអនុបាតបំណុល និងមូលធន។ ពុំមានការផ្លាស់ប្តូរយុទ្ធសាស្ត្រទូទៅរបស់ក្រុមហ៊ុនទេ។

ក.ស.ភ បានរៀបចំរចនាសម្ព័ន្ធ និងធ្វើនិយ័តកម្មលើមូលធនរបស់ខ្លួន ដើម្បីឆ្លើយតបទៅនឹងការផ្លាស់ប្តូរនៃលក្ខខណ្ឌសេដ្ឋកិច្ច។ ដើម្បីរក្សា ឬធ្វើនិយ័តកម្មលើរចនាសម្ព័ន្ធមូលធន ក.ស.ភ អាចធ្វើនិយ័តកម្មលើការចំណាយភាគលាភទៅលើភាគហ៊ុនិក បង្វិលភាគហ៊ុនឱ្យទៅភាគហ៊ុនិក ឬបោះផ្សាយភាគហ៊ុនថ្មី។ ពុំមានការប្រែប្រួលលើកម្មវត្ថុគោលនយោបាយ ឬដំណើរការផ្សេងៗទេនៅក្នុងការិយបរិច្ឆេទគិតត្រឹមថ្ងៃទី៣១ ខែធ្នូ ឆ្នាំ២០១៩ និងថ្ងៃទី៣១ ខែធ្នូ ឆ្នាំ២០១៨។

ក.ស.ភ គ្រប់គ្រង និងចែករៀន ដោយប្រុងប្រយ័ត្ននូវបំណុលសរុប និងធានាឱ្យបាននូវអនុលោមភាពនៃតម្រូវការមូលធនផ្នែកខាងក្រៅ។

ខ) ការគ្រប់គ្រងហានិភ័យហិរញ្ញវត្ថុ

កម្មវត្ថុនៃការគ្រប់គ្រងហានិភ័យហិរញ្ញវត្ថុរបស់ ក.ស.ភ គឺដើម្បីបង្កើនប្រសិទ្ធភាពតម្លៃសម្រាប់ភាគហ៊ុនិក ហើយទន្ទឹមគ្នានេះក៏ដើម្បីកាត់បន្ថយសក្តានុពលនៃផលប៉ះពាល់មិនល្អដែលអាចកើតឡើងដោយសារការប្រែប្រួលនៃទីផ្សារហិរញ្ញវត្ថុ។

ក្រុមប្រឹក្សាភិបាល មានទំនួលខុសត្រូវលើការកំណត់កម្មវត្ថុនេះ និងគោលការណ៍មូលដ្ឋាននៃការគ្រប់គ្រងហានិភ័យហិរញ្ញវត្ថុរបស់ ក.ស.ភ។ ហេតុនេះគណៈគ្រប់គ្រងបង្កើតគោលការណ៍យុទ្ធសាស្ត្រជាតម្រូវសិទ្ធិអំណាចត្រួតពិនិត្យការកំណត់ការទទួលខុសត្រូវ និងវាស់វែងអត្តសញ្ញាណហានិភ័យ និងកំណត់ផលប៉ះពាល់ដោយអនុលោមតាមកម្មវត្ថុ និងគោលការណ៍មូលដ្ឋានដែលបានអនុវត្តដោយក្រុមប្រឹក្សាភិបាល។

ក.ស.ភ ត្រូវបានចាត់តាំងយ៉ាងចម្បងទៅនឹងហានិភ័យអត្រាការប្រាក់ ហានិភ័យឥណទាន និងហានិភ័យសាច់ប្រាក់ងាយស្រួល និងលំហូរសាច់ប្រាក់។ ព័ត៌មានស្តីពីការគ្រប់គ្រងហានិភ័យដែលពាក់ព័ន្ធនឹងជូនខាងក្រោម៖

(១) ហានិភ័យអត្រាការប្រាក់

ហានិភ័យអត្រាការប្រាក់ គឺជាហានិភ័យដែលតម្លៃទីផ្សារ ឬលំហូរសាច់ប្រាក់នាពេលអនាគតនៃឧបករណ៍ហិរញ្ញវត្ថុរបស់ ក.ស.ភ អាចនឹងប្រែប្រួលដោយសារតែការប្រែប្រួលនៃអត្រាការប្រាក់ទីផ្សារ។

ការប្រលមមរបស់ ក.ស.ភ ទៅនឹងហានិភ័យអត្រាការប្រាក់ គឺទាក់ទងទៅនឹងប្រាក់បញ្ញើ។ ក.ស.ភ គ្រប់គ្រងហានិភ័យអត្រាការប្រាក់របស់ខ្លួន ដោយត្រួតពិនិត្យយ៉ាងយកចិត្តទុកដាក់លើអត្រាការប្រាក់ទីផ្សារ។ ក.ស.ភ ពុំបានប្រើប្រាស់ឧបករណ៍និស្សន្ទហិរញ្ញវត្ថុ ដើម្បីកាត់បន្ថយហានិភ័យរបស់ភាគហ៊ុនិកចំណុលដែលត្រូវសងនោះទេ។

២៨. ការគ្រប់គ្រងមូលធន និងហានិភ័យហិរញ្ញវត្ថុ (ត)

ខ) ការគ្រប់គ្រងហានិភ័យហិរញ្ញវត្ថុ (ត)

(១) ហានិភ័យអត្រាការប្រាក់ (ត)

ការវិភាគលើភាពងាយរងឥទ្ធិពលប៉ះពាល់នៃអត្រាការប្រាក់

តារាងខាងក្រោមបង្ហាញពីការវិភាគលើភាពងាយរងឥទ្ធិពលប៉ះពាល់ នៃអត្រាការប្រាក់របស់ ក.ស.ភ នៅចុងការិយបរិច្ឆេទ ដោយយោងទៅលើការណែនាំបម្រែបម្រួល ០,១% និងកត្តាអថេរផ្សេងទៀតមិនមានការប្រែប្រួល៖

ឥណទាន	២០១៩		២០១៨	
	ដុល្លារអាមេរិក	គិតជាពាន់រៀល	ដុល្លារអាមេរិក	គិតជាពាន់រៀល
ឥណទាន				
- កំណើន ០,១% (២០១៨៖០,១%)	៤.៤០៦	១៧.៨៥២	(៩.៥២៨)	(៣៨.៥៤០)
- កំហុយ ០,១% (២០១៨៖០,១%)	(៤.៤០៦)	(១៧.៨៥២)	៩.៥២៨	៣៨.៥៤០

(២) ហានិភ័យឥណទាន

ហានិភ័យឥណទាន គឺជាការខាតបង់ផ្នែកហិរញ្ញវត្ថុរបស់ ក.ស.ភ ដោយសារតែមិនបានបំពេញកាតព្វកិច្ចដូចមានចែងក្នុងកិច្ចសន្យា។ ក.ស.ភ ប្រឈមនឹងហានិភ័យឥណទានភាគច្រើនពីការលក់ជាឥណទាន។ តាមគោលការណ៍របស់ ក.ស.ភ ត្រូវត្រួតពិនិត្យជាប្រចាំទៅលើស្ថានភាពហិរញ្ញវត្ថុរបស់សមភាគី ដើម្បីធានាថា ក.ស.ភ ប្រឈមនឹងហានិភ័យឥណទានតិចបំផុត។

ហានិភ័យឥណទានដែល ក.ស.ភ ងាយរងឥទ្ធិពលប៉ះពាល់គឺ តាមរយៈគណនីពាណិជ្ជកម្មអតិថិជន។ ក.ស.ភ គ្រប់គ្រងហានិភ័យឥណទានដែលបានមកពីការផ្តល់សេវា ដោយធានាថាអតិថិជនទាំងនោះមានហិរញ្ញវត្ថុ និងប្រវត្តិឥណទានល្អ។ ក.ស.ភ បានស្វែងរកការវិនិយោគលើទ្រព្យសកម្មសាច់ប្រាក់ ដោយមានសុវត្ថិភាព និងឥណទានលើស្ថាប័នហិរញ្ញវត្ថុស្របច្បាប់។

ក.ស.ភ កំណត់ទ្រព្យសកម្មហិរញ្ញវត្ថុ ដែលមាននៅក្នុងលំដាប់ដើម នៅពេលដែលការសន្យាទូទាត់មិនបានអនុវត្ត និងពេលដែលមានព័ត៌មានពីខាងក្នុង និងខាងក្រៅបញ្ជាក់ថាទ្រព្យសកម្មនោះមិនអាចទទួលបានមកវិញ។ ទ្រព្យសកម្មហិរញ្ញវត្ថុ ត្រូវបានលុបចោលនៅពេលដែលគ្មានការរំពឹងទុកសមហេតុផលនៃការទទួលបានសាច់ប្រាក់តាមកិច្ចសន្យា។

ការប្រឈមបុគ្គលិកបោះហានិភ័យឥណទាន និងទម្រង់នៃការគិតគូរលើហានិភ័យឥណទាន

ការប្រឈមនឹងហានិភ័យឥណទានធំបំផុតរបស់ ក.ស.ភ តំណាងដោយកម្លែងកម្លាយនៃទ្រព្យសកម្មហិរញ្ញវត្ថុនីមួយៗ។

នៅចុងការិយបរិច្ឆេទនៃរបាយការណ៍ ប្រមាណ៨២% (២០១៨៖ ៩១%) គណនីពាណិជ្ជកម្មរបស់ ក.ស.ភ គឺធំពាក់ដោយប្រាំពីរ (២០១៨៖ បួន) អតិថិជនចម្បង។

ក.ស.ភ មិនបានព្យាករណ៍នូវចំនួនដែលបានកត់ត្រាទុក នៅចុងការិយបរិច្ឆេទនៃរបាយការណ៍នីមួយៗ ដែលអាចនឹងមានកម្រិតខុសពីអ្វីដែលនឹងត្រូវបានទទួលនោះទេ។

២៨. ការគ្រប់គ្រងមូលធន និងហានិភ័យហិរញ្ញវត្ថុ (ត)

- ខ) ការគ្រប់គ្រងហានិភ័យហិរញ្ញវត្ថុ (ក)
 - (៣) ហានិភ័យសាច់ប្រាក់ងាយស្រួល និងលំហូរសាច់ប្រាក់

ហានិភ័យសាច់ប្រាក់ងាយស្រួល និងលំហូរសាច់ប្រាក់ កើតឡើងពីការគ្រប់គ្រងរបស់ ក.ស.ភ ទៅលើមូលធនរដ្ឋល។ វាគឺជាហានិភ័យមួយដែល ក.ស.ភ នឹងជួបប្រទះផលលំបាកក្នុងការបំពេញនូវ កាតព្វកិច្ចហិរញ្ញវត្ថុនៅពេលដែលដល់កាលកំណត់ត្រូវសង។

ក.ស.ភ គ្រប់គ្រងលំហូរសាច់ប្រាក់ពីប្រតិបត្តិការ និងភាពមានស្រាប់នៃមូលនិធិយ៉ាងសកម្ម ដើម្បី ធានាបាននូវរាល់តម្រូវការប្រតិបត្តិការ វិនិយោគ និងហិរញ្ញប្បទាន។ នៅក្នុងបទ្ខសាស្ត្រនៃការគ្រប់គ្រង ហានិភ័យសាច់ប្រាក់ងាយស្រួល ក.ស.ភ រក្សានូវកម្រិតសាច់ប្រាក់ និងសាច់ប្រាក់សមមូលគ្រប់គ្រាន់ សម្រាប់គាំទ្រដល់សកម្មភាពប្រតិបត្តិការរបស់ ក.ស.ភ។

២៩. ចម្លៀកវិនិច្ឆ័យ

ផ្នែកប្រតិបត្តិការ ត្រូវបានរាយការណ៍តាមរបៀបដែលត្រូវគ្នា ជាមួយនិងរបាយការណ៍ផ្ទៃក្នុងដែលបាន ផ្តល់ ក.ស.ភ ក្នុងការធ្វើសេចក្តីសម្រេចចិត្ត។ អ្នកដែលទទួលខុសត្រូវក្នុងការចែងចែកធនធាន និងវាយតម្លៃបទ្ខ ផលនៃផ្នែកប្រតិបត្តិការ ត្រូវបានកំណត់ថាជាក្រុមអ្នកគ្រប់គ្រងសំខាន់ៗ។ ក.ស.ភ បានធ្វើប្រតិបត្តិការ នៅក្នុងផ្នែក មួយដែលជាការដឹកនាំដោយទាក់ទងនឹងផងដែរ។

៣០. ព្រឹត្តិការណ៍សំខាន់ៗក្នុងកំឡុងការិយបរិច្ឆេទ

- នៅថ្ងៃទី១៥ ខែកុម្ភៈ ឆ្នាំ២០១៩ ក.ស.ភ បានចុះកិច្ចព្រមព្រៀងជួលរយៈពេល៤០ឆ្នាំ ជាមួយក្រុមហ៊ុន ហ្គ្រីនក្រេដ ខុអិលធីឌី ហៅកាត់ថា (ហ្គ្រីនក្រេដ) ដើម្បីជួលដីពី ហ្គ្រីនក្រេដ នៅសង្កាត់គីឡូម៉ែត្រលេខ៦ ខណ្ឌ ឫស្សីកែវ និងក្រុងព្រះសីហនុ ដែលមានទំហំ ៧០.៤២៤.២៤ ម៉ែត្រការ៉េ។
- នៅថ្ងៃទី១៥ ខែមីនា ឆ្នាំ២០១៩ ក.ស.ភ បានចុះកិច្ចព្រមព្រៀងជួលរយៈពេល៤០ឆ្នាំ ជាមួយក្រុមហ៊ុន ហ្វីយ បាង អិនធើណេសិនណាល អិនវេសមេន គ្រុប ហៅកាត់ថា (ហ្វីយ បាង) ដើម្បីជួលដីទៅឲ្យ ហ្វីយ បាង នៅសង្កាត់គីឡូម៉ែត្រលេខ៦ ខណ្ឌឫស្សីកែវ និងក្រុងព្រះសីហនុ ដែលមានទំហំ ៤០.០០០ ម៉ែត្រការ៉េ។
- នៅថ្ងៃទី១៥ ខែមីនា ឆ្នាំ២០១៩ ក.ស.ភ បានចុះកិច្ចព្រមព្រៀងជួលរយៈពេល៤០ឆ្នាំ ជាមួយក្រុមហ៊ុន មេគង្គ អ៊ូប៊ីហ្សា ក្រេឌីង ខុអិលធីឌី ហៅកាត់ថា (មេគង្គ អ៊ូប៊ីហ្សា) ដើម្បីជួលដីទៅឲ្យ មេគង្គ អ៊ូប៊ីហ្សា នៅសង្កាត់ គីឡូម៉ែត្រលេខ៦ ខណ្ឌឫស្សីកែវ ដែលមានទំហំ ១៧.០០០ម៉ែត្រការ៉េ។

៣១. ព្រឹត្តិការណ៍សំខាន់ៗបន្ទាប់ពីចុងការិយបរិច្ឆេទនៃរបាយការណ៍

អង្គការសុខភាពពិភពលោក បានប្រកាសថាជម្ងឺឆ្លងវីរុសកូរ៉ូណា (កូវីដ-១៩) ជាជម្ងឺដែលរីក រាលដាលពេញពិភពលោកនៅថ្ងៃទី១១ ខែមីនា ឆ្នាំ២០២០។ ចាប់តាំងពីការរីករាលដាលនេះកើតមានឡើង បន្ទាប់ពីចុង ការិយបរិច្ឆេទនៃរបាយការណ៍ ជម្ងឺដែលរីករាលដាលពេញពិភពលោកកូវីដ-១៩ ត្រូវបានគេចាត់ទុកជាព្រឹត្តិការណ៍ មិនតម្រូវឱ្យធ្វើនិយ័តកម្មយោងតាមស.គ.អ.ក ១០ ព្រឹត្តិការណ៍បន្ទាប់ពីចុងការិយបរិច្ឆេទនៃរបាយការណ៍។ ជាលទ្ធផល របាយការណ៍ហិរញ្ញវត្ថុនាថ្ងៃទី៣១ ខែធ្នូ ឆ្នាំ២០១៩ មិនមានផលប៉ះពាល់ ដែលកើតឡើងពី ព្រឹត្តិការណ៍នេះទេ។

ក.ស.ភ កំពុងតែធ្វើការវាយតម្លៃផលប៉ះពាល់ ដោយជម្ងឺដែលរីករាលដាលពេញពិភពលោកកូវីដ-១៩ ទៅលើរបាយការណ៍ហិរញ្ញវត្ថុ ដោយការរីករាលដាលនៃជម្ងឺនេះបណ្តាលឱ្យមានភាពមិនច្បាស់លាស់ ធ្វើអោយ ក.ស.ភ មិនអាចព្យាករបាន នៅថ្ងៃដែលរបាយការណ៍ហិរញ្ញវត្ថុនេះត្រូវបានអនុម័ត។

ក.ស.ភ រំពឹងថា ផលប៉ះពាល់ដោយជម្ងឺដែលរីករាលដាលពេញពិភពលោកកូវីដ-១៩ ទៅលើរបាយ ការណ៍ហិរញ្ញវត្ថុ អាចនឹងត្រូវបានទទួលស្គាល់នៅក្នុងរបាយការណ៍ហិរញ្ញវត្ថុរបស់ ក.ស.ភ ក្នុងកំឡុងការិយ បរិច្ឆេទបន្ទាប់ពីនាថ្ងៃទី៣១ ខែធ្នូ ឆ្នាំ២០២០។

៣២. យថាភាពនៃពន្ធ

នៅក្នុងប្រទេសកម្ពុជា បទបញ្ញត្តិស្តីពីពន្ធដារ រួមមាន អនុក្រឹត្យ ប្រកាស សាកថរណែនាំ និងសេចក្តីជូន ដំណឹងផ្សេងៗ ដែលជាញឹកញយតែងមានការកែតម្រូវតាមរយៈការធ្វើវិសោធនកម្ម របស់អគ្គនាយកដ្ឋានពន្ធដារ ដែលកត្តានេះអាចនាំឱ្យភាគីពាក់ព័ន្ធ អាចនឹងធ្វើការបកស្រាយផ្សេងៗពីគ្នា ទៅលើបទដ្ឋានគតិយុត្តិធម៌ទាំងនោះ។ តាមនីតិវិធីច្បាប់ មន្ត្រីពន្ធដារនឹងចុះធ្វើការត្រួតពិនិត្យឡើងវិញ ដើម្បីធ្វើការធានាពិន័យ តាមកំរិតទោសទណ្ឌ និង ការពិន័យលើការប្រាក់ជាដើម ចំពោះបទល្មើសពាក់ព័ន្ធនឹងពន្ធដារ។ ភាពបំបែកប្រយោជន៍ជាញឹកញាប់នៃច្បាប់ពន្ធដារ អាចនាំឱ្យកើតមានជាហានិភ័យយ៉ាងខ្ពស់ ចំពោះអង្គការពន្យល់ពន្ធដារ។ ថ្នាក់គ្រប់គ្រងជឿជាក់ថា ខ្លួនមាន ហេតុផលសហរួម និងគ្រប់គ្រាន់សំរាប់សំវិធានធនលើបំណុលពន្ធ ដោយផ្អែកលើការបកស្រាយរបស់បទបញ្ញត្តិ នៃពន្ធនាពេលបច្ចុប្បន្ន។

៣៣. របៀបរៀបចំបញ្ជី

តួលេខរបៀបរៀបចំដែលត្រូវបានធ្វើចំណាត់ថ្នាក់សារជាថ្មី ដើម្បីឱ្យស្របទៅនឹងរបាយការណ៍ហិរញ្ញវត្ថុក្នុង ការិយបរិច្ឆេទបច្ចុប្បន្ន។

	កំណត់ឡើងវិញ		កំណត់ពីមុន	
	ដុល្លារអាមេរិក	គិតជាពាន់រៀល	ដុល្លារអាមេរិក	គិតជាពាន់រៀល
របាយការណ៍លំហូរសាច់ប្រាក់				
សាច់ប្រាក់សុទ្ធបានបកពីសកម្មភាពប្រតិបត្តិការ	២៤.២៩៩.២៩៨	៩៨.២៩០.៦៦១	២៤.៣៨៩.៧៣៨	៩៨.៦៤០.៣១១
សាច់ប្រាក់សុទ្ធបានប្រើក្នុងសកម្មភាពវិនិយោគ	(៧.៩៤៤.៧៩៣)	(៣២.១៣៦.៥២៦)	(៨.០៣១.១៩៣)	(៣២.៤៨៦.១៧៦)

៣៤. ការអនុវត្តនូវស្តង់ដាររបាយការណ៍ទាក់ទងនឹងហិរញ្ញវត្ថុអន្តរជាតិនៃកម្ពុជា ("ស.វ.ហ.អ.ក") ថ្មី

៣៤.១ ការអនុវត្តនូវ ស.វ.ហ.អ.ក ថ្មី ក្នុងការិយបរិច្ឆេទ

ក.ស.ភ បានអនុវត្តនូវស្តង់ដារគណនេយ្យ វិសោធនកម្ម និងការបកប្រែក្នុងការិយបរិច្ឆេទ ដូចខាងក្រោម៖

	ថ្ងៃចូលជាធរមាន
ស.វ.ហ.អ.ក ១៦ <i>ការជួល</i>	១ មករា ២០១៩
ការបកស្រាយ ២៣ <i>ភាពមិនច្បាស់លាស់លើការវិនិច្ឆ័យពន្ធលើប្រាក់ចំណូល</i>	១ មករា ២០១៩
វិសោធនកម្មលើ ស.គ.អ.ក ២៨ <i>ការប្រាក់រយៈពេលវែងជាចូលញាតិសម្ព័ន្ធ ឬ ក្រុមហ៊ុនរួមទុន</i>	១ មករា ២០១៩
វិសោធនកម្មលើ ស.វ.ហ.អ.ក ៩ <i>ការទូទាត់ជាមុន ជាមួយ សំណងដែលមានភាពអវិជ្ជមាន</i>	១ មករា ២០១៩
វិសោធនកម្មលើ ស.វ.ហ.អ.ក ៣ <i>ការពង្រឹងប្រចាំឆ្នាំ លើស្តង់ដារ ស.វ.ហ.អ.ក ខួប២០១៥ ដល់ ២០១៧</i>	១ មករា ២០១៩
វិសោធនកម្មលើ ស.វ.ហ.អ.ក ១១ <i>ការពង្រឹងប្រចាំឆ្នាំ លើស្តង់ដារ ស.វ.ហ.អ.ក ខួប២០១៥ ដល់ ២០១៧</i>	១ មករា ២០១៩
វិសោធនកម្មលើ ស.គ.អ.ក ១២ <i>ការពង្រឹងប្រចាំឆ្នាំ លើស្តង់ដារ ស.វ.ហ.អ.ក ខួប ២០១៥ ដល់ ២០១៧</i>	១ មករា ២០១៩
វិសោធនកម្មលើ ស.គ.អ.ក ២៣ <i>ការពង្រឹងប្រចាំឆ្នាំ លើស្តង់ដារ ស.វ.ហ.អ.ក ខួប ២០១៥ ដល់ ២០១៧</i>	១ មករា ២០១៩
វិសោធនកម្មលើ ស.គ.អ.ក ១៩ <i>ការកែប្រែផែនការ ការកាត់បន្ថយបុគ្គលិក និងការទូទាត់</i>	១ មករា ២០១៩

៣៤. ការអនុវត្តនូវស្តង់ដាររបាយការណ៍ទាក់ទងនឹងហិរញ្ញវត្ថុអន្តរជាតិនៃកម្ពុជា
(“ស.វ.ហ.អ.ក”) ថ្មី (ត)

៣៤.១ ការអនុវត្តនូវ ស.វ.ហ.អ.ក ថ្មី ក្នុងការិយបរិច្ឆេទ (ត)

ការដាក់ឱ្យប្រើប្រាស់នូវវិសោធនកម្មខាងលើ ស្តង់ដារគណនេយ្យ និង ការបកស្រាយមិនមានឥទ្ធិពលទៅលើស្ថានភាពហិរញ្ញវត្ថុរបស់ ក.ស.ក លើកលែងតែការដាក់ឱ្យប្រើប្រាស់នូវ ស.វ.ហ.អ.ក ១៦ ដែលនឹងត្រូវបានបរិយាយដូចខាងក្រោម។

ស.វ.ហ.អ.ក ១៦ ការជួល

ស.វ.ហ.អ.ក ១៦ ជំនួស ស.គ.អ.ក ១៧ ការជួល, IFRIC ៤ ការកំណត់ថាវិកិច្ចសន្យារូបបញ្ចូលនូវការជួល ឬទេ SIC-១៥ ការលើកទឹកចិត្តលើកតិសន្យាជួល និង SIC-២៧ ការវាយតម្លៃនូវភាពជាក់ស្តែងនៃប្រតិបត្តិការ រូបទាំងទម្រង់បទដ្ឋានគតិយុត្តនៃការជួល។ ស.វ.ហ.អ.ក ១៦ ចែងជាបទបញ្ញត្តិសម្រាប់ការទទួលស្គាល់ ការកំណត់ ការធ្វើបទបង្ហាញ និងការលាតត្រដាងនៃការជួល និងតម្រូវការសម្រាប់អ្នកជួល ដើម្បីទទួលស្គាល់លើការជួលមួយចំនួននៅលើរបាយការណ៍ហិរញ្ញវត្ថុ។

ក្នុងនាមជាគតិបតី នៅក្នុង ស.វ.ហ.អ.ក ១៦ គឺមិនមានការប្រែប្រួលពី ស.គ.អ.ក ១៧ នោះទេ។ គតិបតីអាចបន្តចាត់ថ្នាក់ការជួលជាភតិសន្យាជួល ឬ ភតិសន្យាហិរញ្ញវត្ថុ ដោយប្រើគោលការណ៍ស្រដៀងទៅនឹងគោលការណ៍ដែលបានចែងនៅក្នុង ស.គ.អ.ក ១៧ បានផងដែរ។ ដូច្នោះ ស.វ.ហ.អ.ក ១៦ មិនមានផលប៉ះពាល់ធ្ងន់ធ្ងរសម្រាប់ការជួលរបស់ ក.ស.ក ក្នុងនាមជាគតិបតីនោះទេ។

ផលប៉ះពាល់លើការអនុវត្ត ស.វ.ហ.អ.ក ១៦ ការជួល ក្នុងការិយបរិច្ឆេទហិរញ្ញវត្ថុ គឺត្រូវបានលាតត្រដាងនៅក្នុងកំណត់សម្គាល់ទី៧ នៃរបាយការណ៍ហិរញ្ញវត្ថុនេះ។

៣៤.២ ស.វ.ហ.អ.ក ថ្មីដែលបានចេញផ្សាយ ប៉ុន្តែមិនចូលជាធរមានសម្រាប់ការិយបរិច្ឆេទចាប់ពី បូបនាប្រចាំ ថ្ងៃទី១ ខែមករា ឆ្នាំ២០២០

ខាងក្រោមនេះគឺជាស្តង់ដារគណនេយ្យ វិសោធនកម្ម និងការបកស្រាយ ដែលបានចេញផ្សាយរួច ប៉ុន្តែ ក.ស.ក ពុំទាន់បានអនុវត្ត៖

	ថ្ងៃចូលជាធរមាន
វិសោធនកម្មលើ សេចក្តីព្រាងលើក្របខណ្ឌទស្សនទានក្នុងស្តង់ដារ ស.វ.ហ.អ.ក	១ មករា ២០២០
វិសោធនកម្មលើ ស.វ.ហ.អ.ក ៣ និយមន័យនៃអាជីវកម្ម	១ មករា ២០២០
វិសោធនកម្មលើ ស.គ.អ.ក ១ និង ស.គ.អ.ក ៨ និយមន័យនៃភាពជាសាវ័ន្ត	១ មករា ២០២០
វិសោធនកម្មលើ ស.វ.ហ.អ.ក ៩ ស.គ.អ.ក ៣៩ និង ស.វ.ហ.អ.ក ៧ កំណែទម្រង់របៀបការព្រាត់	១ មករា ២០២០
ស.វ.ហ.អ.ក ១៧ កិច្ចសន្យាធានារ៉ាប់រង	១ មករា ២០២១
វិសោធនកម្មលើ ស.វ.ហ.អ.ក ១០ និង ស.គ.អ.ក ២៨ ការលក់ ឬការចែកចាយនៃទ្រព្យរវាងសហគ្រិន និងញាតិសម្ព័ន្ធ ឬ ក្រុមហ៊ុនរួមទុន	ពន្យា

ក.ស.ក កំពុងវិភាគលើផលប៉ះពាល់ក្នុងការអនុវត្តស្តង់ដារគណនេយ្យ វិសោធនកម្ម និងការបកស្រាយដោយហេតុការណ៍ក្រុមប្រឹក្សាភិបាលពុំទាន់មានជំហរ ដើម្បីសន្និដ្ឋានលើផលប៉ះពាល់ដែលអាចមានទៅលើលទ្ធផល និងស្ថានភាពហិរញ្ញវត្ថុរបស់ ក.ស.ក នៅឡើយទេ។

**៣៤. ការអនុវត្តនូវស្តង់ដាររបាយការណ៍ទាន់ដំណើរការនៃការអនុវត្តស្តង់ដារគណនេយ្យ
("ស.វ.ហ.អ.ក") ថ្មី (ត)**

**៣៤.២ ស.វ.ហ.អ.ក ថ្មីដែលបានចេញផ្សាយ ប៉ុន្តែមិនទាន់ជាធរមានសម្រាប់ការិយបរិច្ឆេទចាប់ពី ឬបន្ទាប់ពី ថ្ងៃទី១ ខែ
មករា ឆ្នាំ២០២០ (ត)**

ផលប៉ះពាល់ដែលអាចកើតមានពីការអនុវត្តស្តង់ដារគណនេយ្យ វិសោធនកម្ម និងការបកស្រាយមាន
ដូចខាងក្រោម៖

វិសោធនកម្មលើ សេចក្តីប្រាប់លើក្របខ័ណ្ឌទស្សនទានក្នុងស្តង់ដារ ស.វ.ហ.អ.ក

រួមជាមួយក្របខ័ណ្ឌនៃទស្សនៈដែលបានកែសម្រួលនេះ IASB បានធ្វើវិសោធនកម្មសេចក្តីយោងទៅ
ក្របខ័ណ្ឌគោលគំនិតក្នុងស្តង់ដារ ស.វ.ហ.អ.ក ដែលមានការកែប្រែច្បាប់ ស.វ.ហ.អ.ក ២ ស.វ.ហ.អ.ក ៦
ស.វ.ហ.អ.ក ១៤ ស.គ.អ.ក ១ ស.គ.អ.ក ៨ ស.គ.អ.ក ៣៤ ស.គ.អ.ក ៣៧ ស.គ.អ.ក ៣៨ IC ការបក
ស្រាយលេខ ១២ ១៥ ២០ និង២២ ក៏មានគណៈកម្មាធិការការបកប្រែស្តង់ដារ-៣២។

វិសោធនកម្មលើ ស.វ.ហ.អ.ក ៣ និយមន័យនៃអាជីវកម្ម

វិសោធនកម្មនេះបានផ្លាស់ប្តូរនិយមន័យនៃអាជីវកម្ម ដើម្បីជួយក្រុមហ៊ុនកំណត់ថាតើការទិញដែលបានធ្វើ
គឺជាអាជីវកម្ម ឬក្រុមទ្រព្យសកម្ម។

និយមន័យថ្មីនៃអាជីវកម្ម គឺជាសកម្មភាពរួមគ្នា និងទ្រព្យសកម្មដែលមានសហគុណភាពរៀបចំ និងគ្រប់គ្រង
សម្រាប់គោលបំណងផ្តល់ទំនិញ ឬសេវាកម្មដល់អតិថិជន បង្កើតប្រាក់ចំណូលវិនិយោគ (ដូចជាកាតាលក ឬ
ការប្រាក់) ឬបង្កើតប្រាក់ចំណូលផ្សេងទៀតពីសកម្មភាពធម្មតា។

នេះបញ្ជាក់ថាលទ្ធផលនៃអាជីវកម្ម គឺផ្តល់ទំនិញនិងសេវាកម្មដល់អតិថិជន។ វាផ្ទុយពីនិយមន័យមុនដែល
ផ្តោតលើអត្ថប្រយោជន៍សេដ្ឋកិច្ចដល់វិនិយោគិន និងអ្នកជំនាញ។

វិសោធនកម្មនេះក៏បញ្ជាក់ដែរថា ដើម្បីចាត់ទុកថាអាជីវកម្ម ការទិញត្រូវតែរួមបញ្ចូល លទ្ធផលនិង
ដំណើរការសំខាន់ ដែលរួមបញ្ចូលគ្នាយ៉ាងសំខាន់ក្នុងការបង្កើតលទ្ធផល។ វិសោធនកម្ម រួមមានក្របខ័ណ្ឌដើម្បី
ជួយនៅពេលវាយតម្លៃនៅពេលដែលមានការបញ្ចូល និងដំណើរការសំខាន់ៗ ដែលរួមមានសម្រាប់ក្រុមហ៊ុន
ដំណាក់កាលដំបូងដែលមិនទាន់បានបង្កើតលទ្ធផលនៅឡើយ។

លើសពីនេះទៀតវិសោធនកម្មបានណែនាំ "Concentration test" ដើម្បីសំរេចចិត្តអនុញ្ញាតឱ្យមានការ
វាយតម្លៃសាមញ្ញមួយថាតើសំណុំសកម្មភាព និងទ្រព្យសកម្មដែលទទួលបានគឺជាអាជីវកម្មឬយ៉ាងណា។ ការធ្វើ
តេស្តនេះអាចត្រូវបានអនុវត្តដោយនៅលើប្រតិបត្តិការដោយមូលដ្ឋានប្រតិបត្តិការ។ ប្រតិបត្តិការមួយនឹងចាត់
ទុកថាជាការទិញទ្រព្យសកម្មមួយ (ពោលគឺមិនមែនអាជីវកម្មមួយ) ប្រសិនបើវិសោធនកម្មសរុបដែលបាន
ទទួលទាំងអស់ត្រូវបានប្រមូលផ្តុំក្នុងទ្រព្យសកម្មដែលអាចកំណត់អត្តសញ្ញាណ ឬក្រុមដែលមានទ្រព្យសកម្ម
ដែលអាចកំណត់អត្តសញ្ញាណបាន។

៣៤. ការអនុវត្តនូវស្តង់ដារអោយការណ៍ទាក់ទងនឹងហិរញ្ញវត្ថុអន្តរជាតិនៃអន្តរជាតិ
(“ស.វ.ហ.អ.ក”) ខ្លី (ត)

៣៤.២ ស.វ.ហ.អ.ក ថ្មីដែលបានចេញផ្សាយ ប៉ុន្តែនឹងចូលជាធរមានសម្រាប់ការិយបរិច្ឆេទចាប់ពី ឬបន្ទាប់ពី ថ្ងៃទី១ ខែ មករា ឆ្នាំ២០២០ (ត)

វិសោធនកម្មលើ ស.វ.ហ.អ.ក ១ និង ស.វ.ហ.អ.ក ៨ និយមន័យនៃភាពជាសារវន្ត

វិសោធនកម្មត្រូវបានបញ្ជាក់នៅក្នុងនិយមន័យនៃភាពជាសារវន្ត នៅក្នុងកិច្ចប្រជុំបទដៃសេស ស.វ.ហ.អ.ក បានអនុវត្ត។ គំនិតដែលភាពជាសារវន្ត និងចំណែកជាសារវន្ត គឺមានសារៈសំខាន់ក្នុងការរៀបចំរបាយការណ៍ហិរញ្ញវត្ថុស្របតាម ស.វ.ហ.អ.ក ការផ្លាស់ប្តូរនិយមន័យអាចជះឥទ្ធិពលជាមូលដ្ឋានទៅ អ្នករៀបចំក្នុងការវិនិច្ឆ័យក្នុងការរៀបចំរបាយការណ៍ហិរញ្ញវត្ថុ។

និយមន័យថ្មីនៃភាពជាសារវន្ត គឺជាព័ត៌មានដែលមានភាពជាសារវន្ត ប្រសិនបើមានការលុបចោល មានកំហុសឆ្គង ឬលាក់បាំង ដែលអាចរំពឹងទុកបាននឹងមានឥទ្ធិពលលើការសម្រេចចិត្ត ដែលអ្នកប្រើប្រាស់ចម្បងនៃគោលបំណងទូទៅរបស់របាយការណ៍ហិរញ្ញវត្ថុ ផ្អែកលើមូលដ្ឋាននៃរបាយការណ៍ហិរញ្ញវត្ថុទាំងនោះ ដែលផ្តល់ព័ត៌មានហិរញ្ញវត្ថុអំពីរបាយការណ៍ជាក់លាក់របស់រដ្ឋភាព។

វិសោធនកម្មលើ ស.វ.ហ.អ.ក ៩ ស.វ.ហ.អ.ក ៣៩ និង ស.វ.ហ.អ.ក ៧ កំណែទម្រង់អត្រាការប្រាក់

វិសោធនកម្មនេះនឹងប៉ះពាល់ដល់ស្ថាប័នណាដែលអនុវត្តនូវគណនីការពារហានិភ័យនៃស.វ.ហ.អ.ក ៩ ឬ ស.វ.ហ.អ.ក ៣៩ ទៅលើទំនាក់ទំនងនៃការពារហានិភ័យដែលប៉ះពាល់ដោយផ្ទាល់ ដោយសារកំណែទម្រង់អត្រាការប្រាក់។

យោងទៅតាមវិសោធនកម្មនេះ ស្ថាប័នអាចអនុវត្តការប្រែប្រួលនៃគណនីការពារហានិភ័យដោយសន្មតថា កំណែទម្រង់អត្រាការប្រាក់មិនធ្វើឲ្យមានការប្រែប្រួលខ្លាំងបណ្តាលមកពីកំណែទម្រង់នេះ។

ការផ្លាស់ប្តូរនេះនឹងអនុវត្ត ទៅលើទំនាក់ទំនងនៃការពារហានិភ័យទាំងឡាយណា ដែលមានផលប៉ះពាល់ដោយផ្ទាល់ពីកំណែទម្រង់អត្រាការប្រាក់នេះ។

ស.វ.ហ.អ.ក ១៧ កិច្ចសន្យាធានារ៉ាប់រង

ស.វ.ហ.អ.ក ១៧ ត្រូវបានជំនួសឱ្យ ស.វ.ហ.អ.ក ៤ និងត្រូវបានផ្សារផ្សំសំរាប់សម្រេចចិត្តបុគ្គល ដែលការប៉ាន់ស្មានត្រូវបានវាស់វែងឡើងវិញនៃពេលវេលារបាយការណ៍នីមួយៗ។

កិច្ចសន្យាត្រូវបានវាស់វែងដោយប្រើ៖

- អប្បបរមានៃប្រចាំបីលើគេលំហូរសាច់ប្រាក់
- និយ័តកម្មហានិភ័យជាក់លាក់ និង
- ចំណេញនៃសេវាកិច្ចសន្យា (“CSM”) ដែលគំណាងឱ្យកិច្ចសន្យានៃប្រាក់ចំណេញដែលមិនទាន់បានទទួលស្គាល់ ដែលត្រូវបានទទួលស្គាល់ថាជាប្រាក់ចំណូលក្នុងកំឡុងពេលនៃការធានារ៉ាប់រង។

ស្តង់ដារអន្តរជាតិឱ្យមានជម្រើសរវាងការទទួលស្គាល់ ការផ្លាស់ប្តូរតាមអត្រាអប្បបរមានៅក្នុងរបាយការណ៍ចំណូល ឬទទួលស្គាល់ដោយផ្ទាល់នៅក្នុងប្រាក់ចំណូលផ្សេងៗទៀត។ ជម្រើសនេះ គឺទំនងជាឆ្លុះបញ្ចាំងពីរបៀបដែលក្រុមហ៊ុនធានារ៉ាប់រងបកស្រាយពី ទ្រព្យសកម្មហិរញ្ញវត្ថុរបស់ខ្លួនក្រោម ស.វ.ហ.អ.ក ៩។

៣៤. ការអនុវត្តនូវស្តង់ដាររបាយការណ៍ទាក់ទងនឹងហិរញ្ញវត្ថុអន្តរជាតិនៃកម្ពុជា
("ស.វ.ហ.អ.ក") ថ្មី (ត)

៣៤.២ ស.វ.ហ.អ.ក ថ្មីដែលបានចេញផ្សាយ ប៉ុន្តែនឹងចូលជាធរមានសម្រាប់ការិយបរិច្ឆេទចាប់ពី ឬបន្ទាប់ពី ថ្ងៃទី១ ខែ
មករា ឆ្នាំ២០២០ (ត)

ស.វ.ហ.អ.ក ១៧ កិច្ចសន្យាធានារ៉ាប់រង (ត)

ជម្រើសម្យ៉ាងទៀត គឺវិធីសាស្ត្របែងចែកបុព្វលាភ ត្រូវបានអនុញ្ញាតសម្រាប់បំណុលសម្រាប់ការធានារ៉ាប់រងដែលនៅសល់សម្រាប់កិច្ចសន្យារយៈពេលខ្លីដែលត្រូវបានបង្ហាញលើការធានារ៉ាប់រងមិនមានជីវិត។

ការផ្លាស់ប្តូរគំនិតនៃការរ៉ាប់រងស្វែងទុកទៅដែលគេហៅថា "វិធីសាស្ត្រកំណែអថេរ" សម្រាប់កិច្ចសន្យាមួយចំនួន" ដែលបានបង្ហាញលើការធានារ៉ាប់រងមានជីវិត ដែលអ្នកធ្វើគោលនយោបាយ ចែករំលែកជាការទទួលបានបកវិញនូវតម្លៃមូលដ្ឋាន។ នៅពេលអនុវត្តវិធីកំណត់តម្លៃអថេរ ការប្រែប្រួលតម្លៃទីផ្សារនៃភាគហ៊ុនក្រុមហ៊ុននៃតម្លៃមូលដ្ឋាន ត្រូវបានរួមបញ្ចូលនៅក្នុងចំណេញកម្រិតនៃកិច្ចសន្យាសេវា។ ជាលទ្ធផលក្រុមហ៊ុនធានារ៉ាប់រងដែលប្រើប្រាស់វិធីសាស្ត្រនេះទំនងជាមិនសូវប្រែប្រួលខ្លាំងជាងវិធីសាស្ត្រទូទៅទេ។

ច្បាប់ថ្មីនេះ នឹងប៉ះពាល់ដល់របាយការណ៍ហិរញ្ញវត្ថុ និងស្ថិតិទិន្នន័យសំខាន់ៗរបស់ក្រុមហ៊ុនទាំងអស់ដែលបានចេញកិច្ចសន្យាធានារ៉ាប់រង ឬកិច្ចសន្យាវិនិយោគដែលមានលក្ខណៈពិសេសនៃការចូលរួម។

វិសោធនកម្មលើ ស.វ.ហ.អ.ក ១០ និង ស.គ.អ.ក ២៨ ការលក់ ឬការចែកចាយនៃទ្រព្យ រវាងអ្នក
វិនិយោគនិងក្រុមហ៊ុនបុត្រសម្ព័ន្ធ ឬក្រុមហ៊ុនរួមទុន

វិសោធនកម្មបញ្ជាក់ពីវិសាលភាពនៃប្រាក់ចំណេញឬខាត ដែលត្រូវបានទទួលស្គាល់នៅពេលដែលក្រុមហ៊ុនលក់ ឬរួមចំណែកទ្រព្យសកម្មទៅឱ្យក្រុមហ៊ុនបុត្រសម្ព័ន្ធ ឬក្រុមហ៊ុនរួមទុនរបស់ខ្លួន។ នៅពេលប្រតិបត្តិការពាក់ព័ន្ធនឹងអាជីវកម្មការចំណេញ ឬខាតត្រូវបានទទួលស្គាល់ពេញលេញ ផ្ទុយទៅវិញ នៅពេលដែលប្រតិបត្តិការទាក់ទងនឹងទ្រព្យសកម្ម ដែលមិនមែនជាអាជីវកម្មនោះការចំណេញឬខាត ត្រូវបានទទួលស្គាល់តែទៅលើវិសាលភាពនៃផលប្រយោជន៍វិនិយោគិន ដែលមិនទាក់ទងគ្នានៅក្នុងក្រុមហ៊ុនរួមទុន ឬ ក្រុមហ៊ុនបុត្រសម្ព័ន្ធ។

ផ្នែកទី ៧

ព័ត៌មានអំពីប្រតិបត្តិការជាមួយ ភាគីពាក់ព័ន្ធនិយមនាសម័យប្រយោជន៍

ក. ប្រតិបត្តិការសំខាន់ៗជាមួយភាគហ៊ុនិកដែលមានភាគហ៊ុនចាប់ពី ៥ (ប្រាំ) ភាគរយឡើងទៅ នៃមូលបត្រកម្មសិទ្ធិកំពុងធ្វើបរិច្ចាគលើទីផ្សារ

សម្រាប់ឆ្នាំ២០១៩ ពុំមានប្រតិបត្តិការប្រភេទនេះកើតឡើងចំពោះ ក. ស. ភ. ទេ។

ខ. ប្រតិបត្តិការសំខាន់ៗជាមួយអភិបាល និងបុគ្គលិកជាន់ខ្ពស់

សម្រាប់ឆ្នាំ២០១៩ ពុំមានប្រតិបត្តិការប្រភេទនេះកើតឡើងចំពោះ ក. ស. ភ. ទេ។

គ. ប្រតិបត្តិការជាមួយអភិបាល និងភាគហ៊ុនិកពាក់ព័ន្ធនឹងការទិញ-លក់ទ្រព្យសកម្មនិងសេវាកម្ម

សម្រាប់ឆ្នាំ២០១៩ ពុំមានប្រតិបត្តិការប្រភេទនេះកើតឡើងចំពោះ ក. ស. ភ. ទេ។

ឃ. ប្រតិបត្តិការសំខាន់ៗជាមួយសមាជិកគ្រួសារផ្ទាល់របស់អភិបាល បុគ្គលិកជាន់ខ្ពស់និងភាគហ៊ុនិកដែលមានភាគហ៊ុនចាប់ពី ៥ (ប្រាំ) ភាគរយឡើងទៅ

សម្រាប់ឆ្នាំ២០១៩ ពុំមានប្រតិបត្តិការប្រភេទនេះកើតឡើងចំពោះ ក. ស. ភ. ទេ។

ង. ប្រតិបត្តិការសំខាន់ៗជាមួយបុគ្គលដែលមានទំនាក់ទំនងជាមួយអភិបាលរបស់កំពង់ផែស្វយ័តភ្នំពេញ ក្រុមហ៊ុនបុត្រសម្ព័ន្ធ ឬក្រុមហ៊ុនហូលឌីងរបស់កំពង់ផែស្វយ័តភ្នំពេញ ដែលទំនាក់ទំនងរបស់បុគ្គលទាំងនោះ កើតមាននៅក្នុងប្រតិបត្តិការ ឬការចាត់ចែងណាមួយដែលធ្វើឡើងដោយកំពង់ផែស្វយ័តភ្នំពេញ

សម្រាប់ឆ្នាំ២០១៩ ពុំមានប្រតិបត្តិការប្រភេទនេះកើតឡើងចំពោះ ក. ស. ភ. ទេ។

ច. ប្រតិបត្តិការសំខាន់ៗជាមួយបុគ្គលធ្លាប់ជាអភិបាល ឬបុគ្គលជាប់ពាក់ព័ន្ធជាមួយបុគ្គលធ្លាប់ជាអភិបាល

សម្រាប់ឆ្នាំ២០១៩ ពុំមានប្រតិបត្តិការប្រភេទនេះកើតឡើងចំពោះ ក. ស. ភ. ទេ។

ឆ. ប្រតិបត្តិការសំខាន់ៗជាមួយអភិបាលដែលកាន់មុខតំណែងណាមួយនៅក្នុងសមាគម ឬអង្គការមិនស្មើគ្នាប្រាក់ចំណេញ ឬនៅក្នុងក្រុមហ៊ុនណាមួយផ្សេងទៀតក្រៅពី កំពង់ផែស្វយ័តភ្នំពេញ

សម្រាប់ឆ្នាំ២០១៩ ពុំមានប្រតិបត្តិការប្រភេទនេះកើតឡើងចំពោះ ក. ស. ភ. ទេ។

ជ. ប្រតិបត្តិការសំខាន់ៗជាមួយអភិបាលដែលទទួលបានផលប្រយោជន៍ពី កំពង់ផែស្វយ័តភ្នំពេញ ទោះជាមានវិញ្ញាបត្រ ឬមិនមែនវិញ្ញាបត្រ

សម្រាប់ឆ្នាំ២០១៩ ពុំមានប្រតិបត្តិការប្រភេទនេះកើតឡើងចំពោះ ក. ស. ភ. ទេ។

ផ្នែកទី ៨
ការពិភាក្សា និងការវិភាគ
របស់គណៈក្រុមប្រឹក្សា

ក. ទិដ្ឋភាពទូទៅនៃប្រតិបត្តិការ

ក. ស. ភ. គឺជាកំពង់ផែអន្តរជាតិមួយក្នុងចំណោមកំពង់ផែអន្តរជាតិទាំងពីរក្នុងប្រទេសកម្ពុជា។ ក. ស. ភ. មានមណ្ឌលអាជីវកម្មលាតសន្ធឹងពីភ្នំពេញ ដល់ទន្លេមេគង្គក្រោម (អ្នកល្បឿន) និងពីភ្នំពេញ ដល់ទន្លេមេគង្គលើ (ទន្លេបិទ) ដែលកំណត់ក្នុងអនុក្រឹត្យលេខ០១ ចុះថ្ងៃទី៥ ខែមករា ឆ្នាំ២០០៩។ ក. ស. ភ. មានមុខងារជាអាជ្ញាធរផែ និងជាប្រតិបត្តិករផែ ដូចមានលម្អិតក្នុងផ្នែក១ ចំណុចទី២ នៃរបាយការណ៍ ប្រចាំឆ្នាំ២០១៩នេះ។

បរិមាណកុងតឺន័រឆ្លងកាត់ ក.ស.ភ. ក្នុងឆ្នាំ២០១៩ មានការកើនឡើងចំនួន ៦៧.៤៧៤ TEUs ឬ ស្មើនឹង ៣១,៥៩% បើធៀបនឹងឆ្នាំ២០១៨។ ចំនួននាវាដឹកទំនិញសរុប ក្នុងឆ្នាំ២០១៩ មានការកើនឡើង ៣៨៦គ្រឿង ឬស្មើនឹង ១៩,០៨% បើធៀបនឹងឆ្នាំ២០១៨។ ចំណែកនាវាដឹកអ្នកដំណើរកម្ពុជា និងអន្តរជាតិ ក្នុងឆ្នាំ២០១៩ បានកើនឡើងចំនួន ៤៤ជើងនាវា ឬស្មើនឹង ៥,៩១% បើធៀបនឹងឆ្នាំ២០១៨។ ទំនិញរាយ ឆ្លងកាត់ ក.ស.ភ. ក្នុងឆ្នាំ២០១៩ បានកើនឡើងចំនួន ៤៥.២៦៤តោន ឬស្មើនឹង ៦,២០% បើធៀបនឹងឆ្នាំ ២០១៨។

ការពិភាក្សា និងការវិភាគរបស់ថ្នាក់ដឹកនាំលើស្ថានភាពហិរញ្ញវត្ថុរបស់ ក.ស.ភ. និងលទ្ធផល ប្រតិបត្តិការខាងក្រោមនេះ ធ្វើឡើងផ្អែកលើរបាយការណ៍ហិរញ្ញវត្ថុ ដែលបានធ្វើសវនកម្មរួចដោយ សវនករឯករាជ្យក្នុងឆ្នាំ២០១៩ និងឆ្នាំ២០១៨ (គិតត្រឹមថ្ងៃទី៣១ ធ្នូ) ដូចបង្ហាញក្នុងផ្នែកទី៦នៃរបាយការណ៍ ប្រចាំឆ្នាំ២០១៩ នេះ។

ក.ស.ភ. មានប្រភពចំណូលសំខាន់ៗចំនួន ៤ប្រភេទ៖

- ១. ចំណូលពីការលើកដាក់ក្រោមដងយោង (Stevedoring) ៖** សំដៅលើចំណូលដែលបានមកពី សេវាកម្មផ្ទេរ-ផ្ទុកទំនិញ/កុងតឺន័រពីនាវា និងដឹកជញ្ជូនពីស្ថានផែទៅទីលាននិងពីទីលានមកស្ថានផែ។
- ២. ចំណូលពីការលើកដាក់លើទីលាន (LOLO) ៖** សំដៅលើចំណូលដែលបានមកពីសេវាកម្ម លើកដាក់ទំនិញ/កុងតឺន័រពីទីលានដាក់លើរថយន្ត និងពីរថយន្តដាក់លើទីលាន។
- ៣. ចំណូលពីកិច្ចការផែ (Port Due & Charge) ៖** សំដៅលើចំណូលដែលបានមកពីសេវាកម្ម នាវាចរណ៍ និងការចូលចតនាវា រួមមាន ពន្ធលើចំណុះផ្ទុក ពន្ធសំចត ពន្ធប្រឡាយ ថ្លៃឈ្នួល កណ្តាធារកិច្ច ថ្លៃឈ្នួលនាវាសណ្តោង ថ្លៃឈ្នួលពាក់-ដោះពួរ ថ្លៃឈ្នួលបើក-បិទយួបនាវា និង ថ្លៃ ឈ្នួលបោសសម្អាតយួបនាវា។
- ៤. ចំណូលពីថ្លៃឈ្នួលស្តុកទំនិញ/កុងតឺន័រ (Storage Fee) ៖** សំដៅលើចំណូលដែលបានមកពី ការស្តុកទំនិញ/កុងតឺន័រនៅលើទីលាន ឬក្នុងឃ្លាំង។ ទំនិញរាយ មានការអនុគ្រោះថ្លៃស្តុក ៥ថ្ងៃ ទាំងនាំចេញ និងនាំចូល និងទំនិញជាកុងតឺន័រ មានការអនុគ្រោះថ្លៃស្តុក ៥ថ្ងៃសម្រាប់ការនាំចេញ និង៧ថ្ងៃសម្រាប់ការនាំចូល។

១. ការវិភាគចំណូល

ដំណាច់ឆ្នាំ គិតត្រឹមថ្ងៃទី៣១ ខែធ្នូ ឆ្នាំ២០១៩ ប្រៀបធៀបនឹងដំណាច់ឆ្នាំ គិតត្រឹមថ្ងៃទី៣១ ខែធ្នូ ឆ្នាំ២០១៨

បរិយាយ	ថ្ងៃទី៣១ ខែធ្នូ ឆ្នាំ២០១៩		ថ្ងៃទី៣១ ខែធ្នូ ឆ្នាំ២០១៨		បំរែបំរួល		បំរែបំរួល	
	ដុល្លារអាមេរិក	ពាន់រៀល	ដុល្លារអាមេរិក	ពាន់រៀល	ដុល្លារអាមេរិក	%	ពាន់រៀល	%
ចំណូលប្រតិបត្តិការដៃ	២២.៧៦៤.១៣៧	៩២.២៤០.២៨៣	១៧.២៧៧.៧៨៥	៦៩.៨៨៨.៦៤០	៥.៤៨៦.៣៥២	៣១,៧៥%	២២.៣៥១.៦៤៣	៣១,៩៨%
ចំណូលអាជ្ញាធរដៃ	៤.១៤៣.៥៣៧	១៦.៧៨៩.៦១២	៣.៤១៣.៧៩៧	១៣.៨០៨.៨០៩	៧២៩.៧៤០	២១,៣៨%	២.៩៨០.៨០៣	២១,៥៩%
សេវាផ្សេងៗ	២៨២.៤៣៧	១.១៤៤.៤៣៥	៣១.៣៤៦	១២៦.៧៩៥	២៥១.០៩១	៨១១,០៣%	១.០១៧.៦៤០	៨០២,៥៩%
សរុប:	២៧.១៩០.១១១	១១០.១៧៤.៣៣០	២០.៧២២.៩២៨	៨៣.៨២៤.២៤៤	៦.៤៦៧.១៨៣	៣១,២១%	២៦.៣៥០.០៨៦	៣១,៤៣%

ចំណូលសរុបពីផលអាជីវកម្ម និងសេវាកម្ម បានកើនឡើងចំនួន ២៦.៣៥០.០៨៦ ពាន់រៀល (៦.៤៦៧.១៨៣ ដុល្លារអាមេរិក) ឬស្មើនឹង ៣១,៤៣% ពី ៨៣.៨២៤.២៤៤ ពាន់រៀល (២០.៧២២.៩២៨ ដុល្លារអាមេរិក) សម្រាប់ឆ្នាំ២០១៨ ដល់ ១១០.១៧៤.៣៣០ ពាន់រៀល (២៧.១៩០.១១១ ដុល្លារអាមេរិក) សម្រាប់ឆ្នាំ ២០១៩។ ការកើនឡើងនេះ បណ្តាលមកពីកំណើននៃចំណូលប្រតិបត្តិការដៃ ចំណូលលើកដាក់ក្រោមដងយោង (Stevedoring) ចំណូលលើកដាក់លើទីលាន (LOLO) និងកំណើននៃចំណូលអាជ្ញាធរដៃ (ចំណូលពីកិច្ចការដៃ)។

២. ការវិភាគចំណូលតាមផ្នែក

ដំណាច់ឆ្នាំ គិតត្រឹមថ្ងៃទី៣១ ខែធ្នូ ឆ្នាំ២០១៩ ប្រៀបធៀបនឹងដំណាច់ គិតត្រឹមថ្ងៃទី៣១ ខែធ្នូ ឆ្នាំ២០១៨

បរិយាយ	ថ្ងៃទី៣១ ខែធ្នូ ឆ្នាំ២០១៩		ថ្ងៃទី៣១ ខែធ្នូ ឆ្នាំ២០១៨	
	ពាន់រៀល	ប្រៀបធៀបនឹងចំណូលសរុប	ពាន់រៀល	ប្រៀបធៀបនឹងចំណូលសរុប
ចំណូលលើកដាក់ក្រោមដងយោង	៤៥.៨៧៦.៦២៦	៤១,៦៥%	៣៥.៣៧៧.៩៩១	៤២,២២%
ចំណូលលើកដាក់លើទីលាន (LOLO)	៣៧.៧៥០.៧០១	៣៤,២៦%	២៩.៧៣៤.៧៤២	៣៥,៤៧%
ចំណូលពីកិច្ចការដៃ	១៦.៧៨៩.៦១២	១៥,២៤%	១៣.៨០៨.៨០៩	១៦,៤៧%
ចំណូលពីប្រកួត	២.៩៦៦.៤៩៨	២,៦៩%	៣.១៨៥.០២១	៣,៨០%
ចំណូលពីថ្លៃឃ្នូសរុបស្តុកទំនិញ/កុងតឺន័រ	៤.៦៨៤.៧២៤	៤,២៥%	១.៤៩៦.២១៧	១,៧៨%
ចំណូលពីថ្លៃឃ្នូសគ្រប់គ្រងអាជីវកម្មខ្សាច់	៣៥៤.៧៣៦	០,៣២%	១២៦.៧៩៥	០,១៥%
ចំណូលពីការដឹកជញ្ជូន	៨៥២.៨០៨	០,៧៧%	៨.៦៦៨	០,០១%
ចំណូលពីថ្លៃឃ្នូលើកុងតឺន័រ	៥.៥៤៧	០,០១%	២៧.២៤៣	០,០៣%
ចំណូលពីការរៀបចំទំនិញ	១០៤.៣៣៩	០,០៩%	៥៧.៨៤៤	០,០៧%
ចំណូលពីការជួសជុល និងថែទាំកុងតឺន័រ	-	០,០០%	៩១៥	០,០០%
ចំណូលពីសេវាកម្មភារកម្ម	៧៨៩.៦៩៩	០,៧២%	-	០,០០%
សរុប:	១១០.១៧៤.៣៣០	១០០,០០%	៨៣.៨២៤.២៤៤	១០០,០០%

សម្រាប់ឆ្នាំ២០១៩ ក៏ដូចជាឆ្នាំ២០១៨ ក.ស.ភ. មានកំណើនលើចំណូល ៣ប្រភេទធំៗ ដែលមានចំនួនប្រមាណ ៩១ % នៃចំណូលសរុបពីផលអាជីវកម្ម និងសេវាកម្ម ។ ចំណូលទាំងនោះរួមមាន៖ ចំណូលលើកដាក់ក្រោមដងយោង ចំណូលលើកដាក់លើទីលាន និងចំណូលពីកិច្ចការដៃ។

ដំណាច់ឆ្នាំ គិតត្រឹមថ្ងៃទី៣១ ខែធ្នូ ឆ្នាំ២០១៩ របៀបរៀបរយនឹងដំណាច់ឆ្នាំ គិតត្រឹមថ្ងៃទី៣១ ខែធ្នូ ឆ្នាំ២០១៨

សម្រាប់ឆ្នាំ២០១៩ ចំណូល ៣ប្រភេទធំៗ បានកើនឡើងចំនួន ២១.៤៩៩.៣៩៧ ពាន់រៀល (៥.២៧១.១៨០ដុល្លារអាមេរិក) ឬស្មើនឹង ២៧,២៤% បើធៀបនឹងឆ្នាំ២០១៨ ។

បរិយាយ	ថ្ងៃទី៣១ ខែធ្នូ ឆ្នាំ ២០១៩		ថ្ងៃទី៣១ ខែធ្នូ ឆ្នាំ២០១៨		បំរែបំរួល		បំរែបំរួល	
	ដុល្លារអាមេរិក	ពាន់រៀល	ដុល្លារអាមេរិក	ពាន់រៀល	ដុល្លារអាមេរិក	%	ពាន់រៀល	%
ចំណូលលើកដាក់ក្រោមដងយោង (Stevvedoring)	១១.៣២១.៩៧១	៤៥.៨៧៦.៦២៦	៨.៧៤៦.១០៤	៣៥.៣៧៧.៩៩១	២.៥៧៥.៨៦៧	២៩,៤៥%	១០.៤៩៨.៦៣៥	២៩,៦៨%
ចំណូលលើកដាក់លើទីលាន (LOLO)	៩.៣១៦.៥៦០	៣៧.៧៥០.៧០១	៧.៣៥០.៩៨៧	២៩.៧៣៤.៧៤២	១.៩៦៥.៥៧៣	២៦,៧៤%	៨.០១៥.៩៥៩	២៦,៩៦%
ចំណូលពីកិច្ចការផែ	៤.១៤៣.៥៣៧	១៦.៧៨៩.៦១២	៣.៤១៣.៧៩៧	១៣.៨០៨.៨០៩	៧២៩.៧៤០	២១,៣៨%	២.៩៨០.៨០៣	២១,៥៩%

៣. ការវិភាគគំលាតប្រាក់ចំណេញដុល

ប្រាក់ចំណេញដុលត្រូវបានបង្ហាញនៅក្នុងរបាយការណ៍ចំណេញ ឬខាត របស់ ក. ស. ក. ដែលបានមកពីចំណូលសរុបនៃផលអាជីវកម្ម និងសេវាកម្ម ដកនឹងចំណាយផ្លែដើមនៃសេវាកម្ម (ចំណាយប្រតិបត្តិការ) ។

ដំណាច់ឆ្នាំ គិតត្រឹមថ្ងៃទី៣១ ខែធ្នូ ឆ្នាំ២០១៩ របៀបរៀបរយនឹងដំណាច់ឆ្នាំ គិតត្រឹមថ្ងៃទី៣១ ខែធ្នូ ឆ្នាំ២០១៨

បរិយាយ	ថ្ងៃទី៣១ ខែធ្នូ ឆ្នាំ២០១៩		ថ្ងៃទី៣១ ខែធ្នូ ឆ្នាំ២០១៨		បំរែបំរួល		បំរែបំរួល	
	ដុល្លារអាមេរិក	ពាន់រៀល	ដុល្លារអាមេរិក	ពាន់រៀល	ដុល្លារអាមេរិក	%	ពាន់រៀល	%
ចំណូល	២៧.១៩០.១១១	១១០.១៧៤.៣៣០	២០.៧២២.៩២៨	៨៣.៨២៤.២៤៤	៦.៤៦៧.១៨៣	៣១,២១%	២៦.៣៥០.០៨៦	៣១,៤៣%
ផ្លែដើមនៃសេវាកម្ម								
រំលស់ទ្រព្យរោងចក្រ បរិក្ខារ	២.៧២៤.៤៣៥	១១.០៣៩.៤១១	២.៦១៩.៦៧៧	១០.៥៩៦.៥៩៣	១០៤.៧៥៨	៤,០០%	៤៤២.៨១៨	៤,១៨%
ផ្លែដងយោង	២.២៦៤.៥៤០	៩.១៧៥.៩១៦	១.៧៣៥.៨០០	៧.០២១.៣១១	៥២៨.៧៤០	៣០,៤៦%	២.១៥៤.៦០៥	៣០,៦៩%

បរិយាយ	ថ្ងៃទី៣១ ខែធ្នូ ឆ្នាំ២០១៩		ថ្ងៃទី៣១ ខែធ្នូ ឆ្នាំ២០១៨		បំរែបំរួល		បំរែបំរួល	
	ដុល្លារអាមេរិក	ពាន់រៀល	ដុល្លារអាមេរិក	ពាន់រៀល	ដុល្លារអាមេរិក	%	ពាន់រៀល	%
ប្រាក់បៀវត្ស និងប្រាក់ឈ្នួល	១.៥៥៩.៤១៩	៦.២៧៨.២៤៦	១.៣៦១.០១០	៥.៥០៥.២៨៥	១៨៨.៤០៩	១៣,៨៤%	៧៧២.៩៦១	១៤,០៤%
ប្រេងឥន្ធនៈ(ប្រតិបត្តិការ និងបូមស្តារប្រឡាយ)	៩៣២.២៦២	៣.៧៧៧.៥២៦	៨៣៨.៧៩០	៣.៣៩២.៩០៦	៩៣.៤៧២	១១,១៤%	៣៨៤.៦២០	១១,៣៤%
ចំណាយការជួសជុល និងថែទាំ	៦៩០.៥០៥	២.៧៩៧.៩២៦	៥១០.៥៥៦	២.០៦៥.១៩៧	១៧៩.៩៤៩	៣៥,២៥%	៧៣២.៧២៩	៣៥,៤៨%
ចំណាយលើការគ្រប់គ្រងអាជីវកម្មខ្សាច់	២១.០០០	៨៥.០៩២	៦.៦០៨	២៦.៧៣១	១៤.៣៩២	២១៧,៨០%	៥៨.៣៦១	២១៨,៣៣%
ចំណាយលើសេវាកម្មជួសជុល និងថែទាំកុងតឺន័រ	-	-	១៧៧	៧១៦	(១៧៧)	-១០០,០០%	(៧១៦)	-១០០,០០%
ចំណាយលើសេវាភ័ស្តុភារកម្ម	១៤៨.៨៨២	៦០៣.២៧០	-	-	១៤៨.៨៨២	N/A	៦០៣.២៧០	N/A
ចំណាយផ្សេងៗ	២៥២.២០១	១.០២១.៩១៨	១៦២.១៦៥	៦៥៥.៩៥៥	៩០.០៣៧	៥៥,៥២%	៣៦៥.៩៦៥	៥៥,៧៩%
សរុបថ្លៃដើមនៃការលក់ និងសេវាកម្ម	៨.៥៨៣.២៤៤	៣៤.៧៧៩.៣០៥	៧.២៣៤.៧៨២	២៩.២៦៤.៦៩៣	១.៣៤៨.៤៦២	១៨,៦៤%	៥.៥១៤.៦១២	១៨,៨៤%
ប្រាក់ចំណេញដុល	១៨.៦០៦.៨៦៧	៧៥.៣៩៥.០២៥	១៣.៤៨៨.១៤៦	៥៤.៥៥៩.៥៥១	៥.១១៨.៧២១	៣៧,៩៥%	២០.៨៣៥.៤៧៤	៣៨,១៩%
អត្រាគុណភាពប្រាក់ចំណេញដុល	៦៨,៤៣%	៦៨,៤៣%	៦៥,០៩%	៦៥,០៩%	៦៥,០៩%		៦៥,០៩%	

សម្រាប់ឆ្នាំ២០១៩ ចំណាយថ្លៃដើមនៃសេវាកម្ម បានកើនឡើងចំនួន ៥.៥១៤.៦១២ ពាន់រៀល (១.៣៤៨.៤៦២ ដុល្លារអាមេរិក) ឬស្មើនឹង ១៨,៨៤% លើធៀបនឹងឆ្នាំ២០១៨។

- អត្រាគុណភាពប្រាក់ចំណេញដុល

អត្រាគុណភាពប្រាក់ចំណេញដុលបានកើនឡើងចំនួន ៣,៣៤% ពីអត្រា ៦៥,០៩% ក្នុងឆ្នាំ២០១៨ ទៅ ៦៨,៤៣% ក្នុងឆ្នាំ២០១៩។ ការកើនឡើងនៃអត្រាគុណភាពប្រាក់ចំណេញដុលដោយសារតែចំណូលសរុបពីផលអាជីវកម្ម និងសេវាកម្មមានការកើនឡើងចំនួន ២៦.៣៥០.០៨៦ ពាន់រៀល (៦.៤៦៧.១៨៣ ដុល្លារអាមេរិក) ធៀបនឹងឆ្នាំ២០១៨។

អាមេរិក) ឬស្មើនឹង ៣១,៤៣%។ ចំណែកឯ ចំណាយផ្លូវដើមនៃសេវាកម្មមានការកើនឡើងចំនួន ៥.៥១៤.៦១២ ពាន់រៀល (១.៣៤៨.៤៦២ ដុល្លារអាមេរិក) ឬស្មើនឹង ១៨,៨៤% គឺដោយសារមានការកើនឡើងទៅលើចំណាយផ្លូវដើមនៃសេវាកម្មមួយចំនួនដូចជាចំណាយផ្លូវដងយោង ការជួសជុល និងថែទាំ ចំណាយប្រាក់បៀវត្ស និងប្រាក់ឈ្នួល និងចំណាយផ្សេងៗជាដើម។

៤. ការវិភាគប្រាក់ចំណេញមុនបង់ពន្ធ

ប្រាក់ចំណេញមុនបង់ពន្ធ គឺបានមកពីប្រាក់ចំណេញដុល បូកចំណូលផ្សេងៗ ដកនឹងចំណាយរដ្ឋបាលទូទៅ និងចំណាយហិរញ្ញប្បទាន។

ជំណាច់ឆ្នាំ គិតត្រឹមថ្ងៃទី៣១ ខែធ្នូ ឆ្នាំ២០១៩ ប្រៀបធៀបនឹងជំណាច់ឆ្នាំ គិតត្រឹមថ្ងៃទី៣១ ខែធ្នូ ឆ្នាំ២០១៨

បរិយាយ	ថ្ងៃទី៣១ ខែធ្នូ ឆ្នាំ២០១៩		ថ្ងៃទី៣១ ខែធ្នូ ឆ្នាំ២០១៨		បំរែបំរួល		បំរែបំរួល	
	ដុល្លារអាមេរិក	ពាន់រៀល	ដុល្លារអាមេរិក	ពាន់រៀល	ដុល្លារអាមេរិក	%	ពាន់រៀល	%
ប្រាក់ចំណេញដុល	១៨.៦០៦.៨៦៧	៧៥.៣៩៥.០២៥	១៣.៤៨៨.១៤៦	៥៤.៥៥៩.៥៥១	៥.១១៨.៧២១	៣៧,៩៥%	២០.៨៣៥.៤៧៤	៣៨,១៩%
ចំណូលផ្សេងៗ	៤.១២១.១៥៣	១៦.៦៩៨.៩១២	១.៤៥៧.៦៥៨	៥.៨៩៦.២២៧	២.៦៦៣.៤៩៥	១៨២,៧២%	១០.៨០២.៦៨៥	១៨៣,២១%
ចំណាយរដ្ឋបាលទូទៅនិងការលក់								
ចំណាយប្រាក់បៀវត្ស និងអគ្គប្រយោជន៍ផ្សេងៗ	៣.៧៧១.៥៩៣	១៥.២៨២.៤៩៥	៣.៥០៣.៨០២	១៤.១៧២.៨៧៩	២៦៧.៧៩១	៧,៦៤%	១.១០៩.៦១៦	៧,៨៣%
អំណោយសទ្ធារទាន	៤៥៤.៧៣៧	១.៨៤២.៥៩៤	៤៩២.១៦៨	១.៩៩០.៨២០	(៣៧.៤៣១)	-៧,៦១%	(១៤៨.២២៦)	-៧,៤៥%
ចំណាយទឹក-ភ្លើង និងប្រុងតន្ត្រី	៤៥៦.១៣២	១.៨៤៨.២៤៧	៤៤០.០៧៩	១.៧៨០.១២០	១៦.០៥៣	៣,៦៥%	៦៨.១២៧	៣,៨៣%
ចំណាយរំលស់លើទ្រព្យវិនិយោគនិងទ្រព្យរោងចក្របរិក្ខារ	៣៩៥.៥២២	១.៦០២.៦៥៥	៣៥៣.៥៧៧	១.៣៨៩.៧៦៩	៤១.៩៤៥	១៥,១២%	២១២.៨៨៦	១៥,៣២%
ចំណាយជួសជុលនិង ថែទាំ	១៩០.៦៣៤	៧៧២.៤៤៩	១៤៦.៧៤៤	៥៩៣.៥៧៩	៤៣.៨៩០	២៩,៩១%	១៧៨.៨៧០	៣០,១៣%
ចំណាយលើការកំសាន្ត	៣០៤.៧៨១	១.២៣៤.៩៧៣	២១៦.២៥៤	៨៧៤.៧៤៧	៨៨.៥២៧	៤០,៩៥%	៣៦០.២២៦	៤១,១៨%
ចំណាយការធ្វើដំណើរ	១០៣.១២២	៤១៧.៨៥០	៥៦.៦០៤	២២៨.៩៦៣	៤៦.៥១៨	៨២,១៨%	១៨៨.៨៨៧	៨២,៥០%

បរិយាយ	ថ្ងៃទី៣១ ខែធ្នូ ឆ្នាំ២០១៩		ថ្ងៃទី៣១ ខែធ្នូ ឆ្នាំ២០១៨		បំរែបំរួល		បំរែបំរួល	
	ដុល្លារអាមេរិក	ពាន់រៀល	ដុល្លារអាមេរិក	ពាន់រៀល	ដុល្លារអាមេរិក	%	ពាន់រៀល	%
ចំណាយជំនាញវិជ្ជាជីវៈ	៨៦.៩៤៣	៣៥២.២៩៣	៣៩.០៥៧	១៥៧.៩៨៦	៤៧.៨៨៦	១២២,៦១%	១៩៤.៣០៧	១២២,៩៩%
ចំណាយកម្រៃក្រុមប្រឹក្សាភិបាល	២០៨.៧៨៧	៨៤៦.០០៥	២០៩.១៩៧	៨៤៦.២០២	(៤១០)	-០,២០%	(១៩៧)	-០,០២%
ចំណាយសម្ភារវត្ថុឥដ្ឋឯការិយាល័យ	១៥៩.១៦៣	៦៤៤.៩២៨	៩១.៣៤៨	៣៦៩.៥០៣	៦៧.៨១៥	៧៤,២៤%	២៧៥.៤២៥	៧៤,៥៤%
ចំណាយទំនាក់ទំនងផ្សេងៗ	៦០.៧១២	២៤៦.០០៥	៥៩.៥៧៨	២៤០.៩៩៣	១.១៣៤	១,៩០%	៥.០១២	២,០៨%
ចំណាយពន្ធផ្សេងៗ	៣៧.០៨៨	១៥០.២៨១	៦៧.៦៦៩	២៧៣.៧២១	(៣០.៥៨១)	-៤៥,១៩%	(១២៣.៤៤០)	-៤៥,១០%
ចំណាយផ្សេងៗ	២៧០.៥៣៩	១.០៩៦.២២៥	៣៦៦.១៨១	១.៤៨១.២០១	(៩៥.៦៤២)	-២៦,១២%	(៣៨៤.៩៧៦)	-២៥,៩៩%
ការជម្រះចេញពីបញ្ជីនៃទ្រព្យសម្បត្តិ រោងចក្រ និងបរិក្ខារ	៦៦.១៨២	២៦៨.១៦៩	៨.៧៦៨	៣៥.៤៦៧	៥៧.៤១៤	៦៥៤,៨១%	២៣២.៧០២	៦៥៦,១១%
ការជម្រះចេញពីបញ្ជីនៃទ្រព្យសម្បត្តិវិនិយោគ	១៨៤.១៥១	៧៤៦.១៨០	-	-	១៨៤.១៥១	N/A	៧៤៦.១៨០	N/A
ការខាតបង់លើការលក់ទ្រព្យសម្បត្តិ បរិក្ខារ	-	-	៥២.២៤៦	២១១.៣៣៥	(៥២.២៤៦)	-១០០,០០%	(២១១.៣៣៥)	-១០០,០០%
ឱនភាពនៃការខាតបង់គណនីពាណិជ្ជ	១៧៣.៨១៤	៧០៤.២៩៤	-	-	១៧៣.៨១៤	N/A	៧០៤.២៩៤	N/A
សរុបចំណាយរដ្ឋបាលទូទៅនិងការលក់	៦.៩២៣.៩០០	២៨.០៥៥.៦៤៣	៦.០៩៣.២៧២	២៤.៦៤៧.២៨៥	៨៣០.៦២៨	១៣,៦៣%	៣.៤០៨.៣៥៨	១៣,៨៣%
ចំណាយហិរញ្ញប្បទាន	(១.៤០៥.២២៩)	(៥.៦៩៣.៩៨៨)	(១.១៧០.២២៧)	(៤.៧៣៣.៥៦៨)	(២៣៥.០០២)	២០,០៨%	(៩៦០.៤២០)	២០,២៩%
ប្រាក់ចំណេញមុនបង់ពន្ធ	១៤.៣៩៨.៦៧១	៥៨.៣៥៨.៣០៦	៧.៦៨២.៣០៥	៣១.០៧៤.៩២៥	៦.៧១៦.៤៨៦	៨៧,៤៣%	២៧.២៦៩.៣៨១	៨៧,៧៥%

សម្រាប់ឆ្នាំ២០១៩ ចំណាយថ្លៃរដ្ឋបាលទូទៅ និងការលក់ ៣.៤០៨.៣៥៨ ពាន់រៀល (៨៣០.៦២៨ ដុល្លារអាមេរិក) ឬស្មើនឹង ១៣,៨៣% បើធៀបនឹងឆ្នាំ

២០១៨។

៥. ការវិភាគប្រាក់ចំណេញក្រោយបង់ពន្ធ

ក.ស.ភ. ស្ថិតនៅក្រោមច្បាប់នៃក្រុមហ៊ុនពាណិជ្ជកម្មក្នុងវិស័យពន្ធដារ និងអាករ ដូចនេះ ក.ស.ភ. មានកាតព្វកិច្ចក្នុងការបង់ពន្ធលើប្រាក់ចំណេញប្រចាំឆ្នាំក្នុងអត្រា២០%។ ជាមួយគ្នានេះដែរ ចាប់ពីឆ្នាំ២០១៩តទៅ ក. ស. ភ. ឈប់ទទួលបានការលើកទឹកចិត្តពន្ធដារក្នុងវិស័យមូលបត្រ បន្ទាប់ពី ក. ស. ភ. ទទួលបានការលើកទឹកចិត្តពន្ធដារក្នុងវិស័យមូលបត្រចំនួន ៣ (បី) ឆ្នាំ រួចហើយ (ចាប់ពីឆ្នាំ២០១៦ ដល់ឆ្នាំ២០១៨)។

ជំណាច់ឆ្នាំ គិតត្រឹមថ្ងៃទី៣១ ខែធ្នូ ឆ្នាំ២០១៩ ប្រៀបធៀបនឹងជំណាច់ឆ្នាំ គិតត្រឹមថ្ងៃទី៣១ ខែធ្នូ ឆ្នាំ២០១៨

បរិយាយ	ថ្ងៃទី៣១ ខែធ្នូ ឆ្នាំ២០១៩		ថ្ងៃទី៣១ ខែធ្នូ ឆ្នាំ២០១៨		បំរែបំរួល		បំរែបំរួល	
	ដុល្លារអាមេរិក	ពាន់រៀល	ដុល្លារអាមេរិក	ពាន់រៀល	ដុល្លារអាមេរិក	%	ពាន់រៀល	%
ប្រាក់ចំណេញមុនបង់ពន្ធ (ក)	១៤.៣៩៨.៨៩១	៥៨.៣៤៤.៣០៦	៧.៦៨២.៣០៥	៣១.០៧៤.៩២៥	៦.៧១៦.៥៨៦	៨៧,៤៣%	២៧.២៦៩.៣៨១	៨៧,៧៥%
ចំណាយពន្ធលើប្រាក់ចំណេញ(ខ)	២.៨៤៧.៤៩៨	១១.៥៣៨.០៦២	(៤១៨.៤៣៣)	(១.៦៩២.៥៦១)	៣.២៦៥.៩៣១	៧៨០,៥១%	១៣.២៣០.៦២៣	៧៨១,៦៩%
ប្រាក់ចំណេញសុទ្ធសម្រាប់ការិយបរិច្ឆេទ	១១.៥៥១.៣៩៣	៤៦.៨០៦.២៤៤	៨.១០០.៧៣៨	៣២.៣៨២.៣៦៤	៣.៤៥០.៦៥៥	៤២,៦០%	១៤.០៣៨.៧៥៨	៤២,៨៤%
លទ្ធផលលម្អិតក្នុងការិយបរិច្ឆេទ	១១.៦៤១.៩២៤	៤៧.១៧៣.០៧៦	៨.១៣៦.៤៩១	៣២.៩១៣.៧២៥	៣.៥០៥.០៣៣	៤៣,០៨%	១៤.២៥៩.៣៥១	៤៣,៣២%
អត្រាពន្ធផ្សេង(ខ)/(ក)	១៩,៧៨%	១៩,៧៨%	-៥,៤៥%	-៥,៤៥%				

ក.ស.ភ.ទទួលបានប្រាក់ចំណេញសុទ្ធសម្រាប់ឆ្នាំ២០១៩ ចំនួន ៤៦.៨០៦.២៤៤ ពាន់រៀល (១១.៥៥១.៣៩៣ ដុល្លារអាមេរិក) និងសម្រាប់ឆ្នាំ២០១៨ ចំនួន ៣២.៣៨២.៣៦៤ ពាន់រៀល (៨.១០០.៧៣៨ ដុល្លារអាមេរិក) ដែលបង្ហាញឱ្យឃើញនូវការកើនឡើងនូវប្រាក់ចំណេញសុទ្ធចំនួន ១៤.០៣៨.៧៥៨ ពាន់រៀល (៣.៤៥០.៦៥៥ ដុល្លារអាមេរិក) ឬស្មើនឹង ៤២,៨៤%។ ការកើនឡើងនេះដោយសារចំណូលសរុបពីផលអាជីវកម្ម និងសេវាកម្មកើនឡើងស្មើនឹង ៣១,៤៣% បើធៀបនឹងឆ្នាំ២០១៨។

ការកើនឡើងនៃអត្រាពន្ធផ្សេងចំនួន ២៥,២៣% ពី -៥,៤៥% សម្រាប់ឆ្នាំ២០១៨ ទៅ ១៩,៧៨% សម្រាប់ឆ្នាំ២០១៩ ដោយសារប្រាក់ចំណេញមុនបង់ពន្ធកើនឡើងចំនួន ២៧.២៦៩.៣៨១ ពាន់រៀល (៦.៧១៦.៥៨៦ ដុល្លារអាមេរិក) ឬស្មើនឹង ៨៧,៧៥% ព្រោះ ក.ស.ភ. លែងទទួលបានការលើកទឹកចិត្តពីពន្ធដារក្នុងវិស័យមូលបត្រ ដោយបន្ថយពន្ធលើប្រាក់ចំណេញចំនួន ៥០% ដូចឆ្នាំ២០១៨ ទេ និងមានការកាត់ត្រាពន្ធពន្យារទ្រព្យសកម្ម (Deferred tax asset) បន្ថែម។

៦. ការវិភាគពីកត្តានិងនិន្នាការដែលប៉ះពាល់ដល់ស្ថានភាពនិងលទ្ធផលហិរញ្ញវត្ថុ

៦.១. កំរិតនៃការជួញដូរក្នុងតំបន់និងជាសកលនិងសកលការបន្ថយកម្ម

ស្ថានភាពហិរញ្ញវត្ថុ និងលទ្ធផលប្រតិបត្តិការរបស់ ក. ស. ភ. អាស្រ័យលើបរិមាណកុងតឺន័រឆ្លងកាត់ និង សកម្មភាពដឹកជញ្ជូនឆ្លងកាត់កំពង់ផែដែលពឹងផ្អែកលើទំហំពាណិជ្ជកម្មក្នុងស្រុក និងទូទាំងពិភពលោក ព្រមទាំងបរិមាណនៃការនាំចេញនិងការនាំចូលក្នុងតំបន់ដែលត្រូវបានធ្វើប្រតិបត្តិការ។ បរិមាណនៃការ ជួញដូរក្នុងស្រុក និងទូទាំងពិភពលោក និងបរិមាណនៃការនាំចេញ និងនាំចូលក្នុងស្រុកដែលបានធ្វើ ប្រតិបត្តិការនេះទទួលរងផលប៉ះពាល់ដោយសារការផ្លាស់ប្តូរលក្ខខណ្ឌសេដ្ឋកិច្ចហិរញ្ញវត្ថុ និងនយោបាយ ក្នុងតំបន់និងសកលដែលហួសពីការគ្រប់គ្រងរបស់ ក. ស. ភ.។

៦.២. សមត្ថភាពទទួលកុងតឺន័រនៅចំណតផែកុងតឺន័រ LM១៧

ការលើកដាក់ចំបងៗត្រូវបានធ្វើឡើងនៅចំណតផែកុងតឺន័រ LM១៧។ ក. ស. ភ. មានសមត្ថភាព លើកដាក់ទំនិញជាកុងតឺន័រប្រមាណ ២៨១.០៤៥ ធីអ៊ីយូ ក្នុងមួយឆ្នាំ គិតត្រឹមថ្ងៃទី៣១ ខែធ្នូ ឆ្នាំ២០១៩។ ក. ស. ភ. ដើម្បីឆ្លើយតបនឹងកំណើននាឆ្នាំបន្ទាប់ ក. ស. ភ. មានគម្រោងនឹងបញ្ចប់ការអភិវឌ្ឍហេដ្ឋា- រចនាសម្ព័ន្ធផែដំណាក់កាលទី៣ ដែលនឹងបង្កើនសមត្ថភាពលើកដាក់កុងតឺន័រនៅចំណតផែកុងតឺន័រ LM១៧ បន្ថែមចំនួន ២០០.០០០ ធីអ៊ីយូ។

បរិយាយ	សមត្ថភាពលើកដាក់				
	ឆ្នាំ២០១៦	ឆ្នាំ២០១៧	ឆ្នាំ២០១៨	ឆ្នាំ២០១៩	ផែនការ ឆ្នាំ២០២០
ចំណតផែកុងតឺន័រ LM១៧ (ធីអ៊ីយូ)	១៥១.៧៨១	១៨៤.៨០៥	២១៣.៥៧១	២៨១.០៤៥	៣០៩.៣៧៥

៦.៣. ប្រសិទ្ធភាពនៃប្រតិបត្តិការ

ដើម្បីបង្កើនប្រសិទ្ធភាពខ្ពស់ក្នុងប្រតិបត្តិការ ក. ស. ភ. មានគោលការណ៍កាត់បន្ថយចំណាយថ្លៃដើម ដោយប្រើធនធានដែលមានស្រាប់ និងការបំពាក់គ្រឿងចក្រលើកដាក់ទំនើបៗសម្រាប់បំពេញប្រតិបត្តិការ។ ជាក់ស្តែង ក. ស. ភ. បានអនុវត្តវិធានការដូចខាងក្រោម ដើម្បីបង្កើនប្រសិទ្ធភាពប្រតិបត្តិការ៖

- បន្តបំពាក់គ្រឿងចក្រលើកដាក់ទំនើបៗដើម្បីបង្កើនល្បឿននៃការលើកដាក់ទំនិញនិង កាត់បន្ថយការរង់ចាំដោយសារការខូចខាតគ្រឿងចក្រ
- បន្តជម្រុញសមត្ថភាពផ្នែកប្រតិបត្តិការតាមរយៈការបណ្តុះបណ្តាល
- ពង្រីកចំណតផែដើម្បីធានាថានាវាដឹកកុងតឺន័រអាចដឹកជញ្ជូនចេញចូលបានលឿន និង ប្រកបដោយប្រសិទ្ធភាព
- ការពង្រីកទីលានស្តុកកុងតឺន័រជំហានទី៣ នៅចំណតផែកុងតឺន័រ LM១៧
- គ្រប់គ្រងទីលានស្តុកកុងតឺន័រឱ្យមានប្រសិទ្ធភាព ដោយកាត់បន្ថយការរក្សាទុកកុងតឺន័រ នៅលើទីលានក្នុងរយៈពេលយូរ

- ប្រើប្រាស់ចំណតផែនទីមានប្រសិទ្ធភាព ដោយការរៀបចំទីតាំងចូលចតនាវាទៅតាម ផែនការច្បាស់លាស់។

៦.៤. តម្លៃ

ក្នុងគោលបំណងដើម្បីរក្សាអតិថិជន ដែលមានស្រាប់ និងទាក់ទាញអតិថិជនថ្មី បន្ថែមទៀត ក. ស. ភ. បានផ្តល់តម្លៃអនុគ្រោះ លើសេវាពន្ធនាវា ដល់នាវាទេសចរណ៍ នាវាដឹកជញ្ជូនទំនិញរាយ និង នាវាដឹកជញ្ជូនកុងតឺន័រ និងប្រភេទនាវាដឹកជញ្ជូនទំនិញផ្សេងៗទៀត។ ជាមួយគ្នានេះដែរ ក. ស. ភ. ក៏បានផ្តល់តម្លៃអនុគ្រោះដល់សេវាកម្មលើកដាក់ទំនិញរាយ ទាំងនៅចំណតផែនទីរបស់ ក. ស. ភ. និង នៅក្រៅចំណតផែនទីរបស់ ក. ស. ភ.។ ក្រៅពីការអនុគ្រោះថ្លៃសេវាកម្មលើកដាក់ទំនិញរាយ ក. ស. ភ. ក៏បាន ផ្តល់តម្លៃអនុគ្រោះជាកញ្ចប់សម្រាប់សេវាកម្មលើកដាក់កុងតឺន័រ (Stevedore) ដល់ក្រុមហ៊ុនដឹកជញ្ជូន កុងតឺន័រទាំងអស់ដោយផ្អែកតាមបរិមាណកុងតឺន័រដែលដឹកជញ្ជូនបាន។ នេះមានន័យថា បើនាវាដឹកជញ្ជូន កុងតឺន័ររបស់ក្រុមហ៊ុនណាមួយ ដែលដឹកជញ្ជូនកុងតឺន័របានកាន់តែច្រើន នឹងទទួលបានការបញ្ចុះតម្លៃ លើកទឹកចិត្តកាន់តែច្រើន។

៦.៥. ការតភ្ជាប់រវាងផែរណប

ការតភ្ជាប់រវាងផែរណបដើរតួនាទីយ៉ាងសំខាន់ ដែលក្រុមហ៊ុនដឹកជញ្ជូនធ្វើការជ្រើសរើសកំពង់ផែ សម្រាប់ការដឹកជញ្ជូនទំនិញ។ ការតភ្ជាប់រវាងផែរណបដែលមានប្រសិទ្ធភាពអាចជំរុញឱ្យ អ្នកដឹក ជញ្ជូនកាត់បន្ថយ ពេលវេលាដឹកជញ្ជូន។ ប្រសិទ្ធភាពចរាចរណ៍រវាងផែរណប អាស្រ័យទៅលើសេវាកម្មផែ រណបផ្សេងទៀតដែលគ្រប់គ្រងលើចរាចរណ៍នៃការដឹកជញ្ជូនទំនិញ ព្រោះថាទីតាំងរបស់ ក. ស. ភ. មានអំណោយផលសម្រាប់ការប្រមូលទំនិញដើម្បីដឹកជញ្ជូនតាមផ្លូវទឹក។

៦.៦. ការរំលស់

ការរំលស់កើតឡើងពីការរំលស់ហេដ្ឋារចនាសម្ព័ន្ធ និងសម្ភារកំពង់ផែ រួមទាំង ចំណតនាវា អគារ ឃ្នាំង និងគ្រឿងចក្រលើកដាក់។ ការប៉ាន់ស្មានអាយុកាលប្រើប្រាស់ទ្រព្យសំខាន់ៗ មានដូចជាចំណត នាវា អគារ (១០-៥០ឆ្នាំ) គ្រឿងចក្រគ្រឿងម៉ាស៊ីន (១០-១៥ឆ្នាំ) គ្រឿងសង្ហារឹម និងគ្រឿងបំពាក់ (៥ឆ្នាំ) កុំព្យូទ័រ (៥-១៥ឆ្នាំ) សម្ភារការិយាល័យ និងផ្សេងៗ (៥-១៥ឆ្នាំ) និងយានយន្ត (៨-១៥ឆ្នាំ)។ វិធីសាស្ត្ររំលស់ អាយុកាលប្រើប្រាស់ និងតម្លៃកាកសំណល់ត្រូវបានពិនិត្យ នៅរៀងរាល់កាលបរិច្ឆេទរាយការណ៍ ហើយ ត្រូវកែសម្រួលប្រសិនបើសមស្រប។

ខ. កត្តាសំខាន់ៗដែលប៉ះពាល់លើផលចំណេញ

១. ការវិភាគលើលក្ខខណ្ឌនៃតម្រូវការ និងការផ្គត់ផ្គង់

បរិមាណទំនិញឆ្លងកាត់ ក. ស. ភ. ទាក់ទងដោយផ្ទាល់ទៅនឹង កត្តាសេដ្ឋកិច្ចជាតិធំបំផុត ឬ សកល។ ជាការចាំបាច់ដែល ក. ស. ភ. ត្រូវធ្វើការវិភាគសេដ្ឋកិច្ច និងពាណិជ្ជកម្ម ដើម្បីបានដឹងនូវនិន្នាការ កំណើន ឬការធ្លាក់ចុះនៃតម្រូវការដឹកជញ្ជូន។ នេះជាមូលដ្ឋាន ដើម្បីរៀបចំឆ្លើយតបបានទាន់ពេលវេលា ក៏ដូចជា ធ្វើផែនការវិនិយោគហេដ្ឋារចនាសម្ព័ន្ធ ឬក៏បំពាក់គ្រឿងចក្របានសមស្រប។ នេះក៏អាចជួយឲ្យ ក. ស. ភ. ជៀសបានពីការវិនិយោគហួសតម្រូវការ ដែលធ្វើឲ្យខាតប្រយោជន៍ពីការប្រើប្រាស់ទុន ឬកប់ទុន ក្នុង ករណីដែលតម្រូវការដឹកជញ្ជូនអាចធ្លាក់ចុះ។

២. ការវិភាគពីការឡើងចុះនៃថ្លៃវត្ថុធាតុដើម

ការរក្សាបាននូវភាពប្រកួតប្រជែងខ្ពស់ក្នុងទីផ្សារ ជាកត្តាសំខាន់សម្រាប់និរន្តរភាពនៃការវិកលូតលាស់របស់ ក. ស. ភ. ក្នុងនោះ គឺគុណភាពសេវាកម្ម និងតម្លៃសេវាកម្មសមរម្យ។ ដើម្បីធានាបាននូវ តម្លៃថ្លៃដើមនៃសេវាកម្មប្រកួតប្រជែង ក. ស. ភ. យកចិត្តទុកដាក់លើការគ្រប់គ្រងចំណាយប្រតិបត្តិការមួយ ចំនួនដូចខាងក្រោម៖

២.១. ចំណាយបៀវត្ស និងអត្ថប្រយោជន៍ផ្សេងៗទៀតលើបុគ្គលិក

ផ្នែកមួយនៃការចំណាយច្រើន គឺទៅលើបៀវត្សបុគ្គលិក និងអត្ថប្រយោជន៍ផ្សេងៗដែលស្មើនឹង អត្រា ១៩,៥៧% (អត្រា ៥,៧០% ជាបៀវត្សបុគ្គលិកផ្នែកប្រតិបត្តិការ និងអត្រា ១៣,៨៧% ជាបៀវត្ស បុគ្គលិកផ្នែករដ្ឋបាល និងអត្ថប្រយោជន៍ផ្សេងៗ) ធៀបនឹងចំណូលសរុបពីផលអាជីវកម្ម និងសេវាកម្ម ក្នុងឆ្នាំ២០១៩ ដែលបានកត់ត្រាជាចំណាយថ្លៃដើមនៃសេវាកម្ម និងចំណាយរដ្ឋបាលទូទៅ។ ទោះជា យ៉ាងណា ក. ស. ភ. បានរៀបចំផែនការធនធានមនុស្សត្រឹមត្រូវតាមទំហំការងារ និងការរៀបចំប្រាក់ បៀវត្ស យោងតាមបរិមាណកុងតឺន័រឆ្លងកាត់(ជីអ៊ីយូ) ដែលជួយឲ្យការចំណាយលើបុគ្គលិកមិនមានការ ប៉ះពាល់ខ្លាំងលើប្រាក់ចំណេញ។

២.២. ចំណាយថ្លៃដងយោង

ចំណាយថ្លៃដើមនៃសេវាកម្មជំនួយផ្នែកទៀតគឺចំណាយថ្លៃដងយោងដែលស្មើនឹង ៨,៣៣% បើធៀបទៅនឹងចំណូលសរុបពីផលអាជីវកម្ម និងសេវាកម្ម ក្នុងឆ្នាំ២០១៩។ ក. ស. ភ. បានចុះកិច្ចសន្យា ជាមួយក្រុមហ៊ុនដៃគូអាជីវកម្មចំនួនបី ក្នុងការប្រើប្រាស់ដងយោង សម្រាប់សេវាកម្មលើកដាក់លើ ស្ពានដែរ។ យោងតាមកិច្ចសន្យាភាគរយនៃការបែងចែកប្រាក់ចំណូលទៅកាន់ក្រុមហ៊ុនដៃគូនៅត្រឹម ៨០% បន្ទាប់ពីការធ្វើប្រតិបត្តិការបានរយៈពេល៣ ទៅ ៤ឆ្នាំ។ ក. ស. ភ. រំពឹងថាចំណាយថ្លៃដងយោង នឹងបន្តកើនឡើង ព្រោះកំណើនបរិមាណទំនិញឆ្លងកាត់ត្រូវបានព្យាករណ៍ថាបន្តឡើងខ្ពស់ក្នុងពេល ខាងមុខ។ យ៉ាងណាមិញការចំណាយនេះ គឺប៉ះពាល់ដល់ផលចំណេញតិចតួចប៉ុណ្ណោះ ពីព្រោះការកើន ឡើងនៃបរិមាណកុងតឺន័របានធ្វើឲ្យចំណូលរបស់ ក. ស. ភ. មានការកើនឡើងដូចគ្នា។ តារាងខាង ក្រោមនេះបង្ហាញពីភាគរយនៃការបែងចែកប្រាក់ចំណូល៖

ម្ចាស់ ដងយោង	ឈ្មោះ ដងយោង	ចំនួន	សមត្ថ ភាព (គោន)	ចំណែកប្រាក់ ចំណូលរបស់ ម្ចាស់ដងយោង	ចំណែកប្រាក់ ចំណូលរបស់ ក. ស. ភ.	កាលបរិច្ឆេទ កិច្ចសន្យា
Sovereign	ដងយោង បណ្ណេតទី១	១	៨០	៨០%	២០%	០១/០២/២០១៩-៣១/០១/២០២០
	ដងយោង បណ្ណេតទី២	១	៦០	៨០%	២០%	
Jeong Myeong International Co.,Ltd	ដងយោង ចល័តទី១	១	៤១	៩០%	១០%	០១/០១/២០១៣-៣១/១២/២០១៣
				៨៥%	១៥%	០១/០១/២០១៤-៣១/១២/២០១៤
				៨០%	២០%	០១/០១/២០១៥-៣១/១២/២០២៤

* ក្រុមហ៊ុន Sung kwang បានប្តូរឈ្មោះទៅជាក្រុមហ៊ុន Jeong Myeong International Co., Ltd. ។

៣. កាតព្វកិច្ចពន្ធផ្សេងៗ

ក. ស. ភ. ស្ថិតក្រោមច្បាប់សហគ្រាសពាណិជ្ជកម្មពាក់ព័ន្ធនឹងបញ្ហាពន្ធដារ។ ក. ស. ភ. ស្ថិតនៅក្រោមរបបស្វ័យប្រកាស និងចាត់ទុកជាអ្នកជាប់ពន្ធដំបោះការបង់ពន្ធ។ ដូចនេះ ក. ស. ភ. មានកាតព្វកិច្ចបង់ពន្ធ និងអាករតាមការកំណត់នៃច្បាប់និងបទប្បញ្ញត្តិជាធរមាន។

៣.១. ពន្ធលើប្រាក់ចំណេញ

ក. ស. ភ. មានកាតព្វកិច្ចបង់ពន្ធលើប្រាក់ចំណេញក្នុងអត្រា២០% ដោយបង់ប្រាក់រំដោះពន្ធលើប្រាក់ចំណេញ ១% នៃផលរបរប្រចាំខែ។ ប្រាក់រំដោះពន្ធលើប្រាក់ចំណេញ ១% ប្រចាំខែនឹងត្រូវទូទាត់កាត់កងជាមួយពន្ធលើប្រាក់ចំណេញ ២០% នៃចុងឆ្នាំសារពើពន្ធនីមួយៗ។ ក. ស. ភ. ធ្វើការបោះផ្សាយលក់មូលបត្រកម្មសិទ្ធិនៅថ្ងៃទី៩ ខែធ្នូ ឆ្នាំ២០១៥។ យោងតាមអនុក្រឹត្យលេខ០១អនក្រ.បកចុះថ្ងៃទី៨ ខែមករា ឆ្នាំ២០១៥ ស្តីពីការលើកទឹកចិត្តពន្ធដារក្នុងវិស័យមូលបត្រសហគ្រាសបោះផ្សាយលក់មូលបត្រកម្មសិទ្ធិទទួលបានការលើកទឹកចិត្តដោយបន្ថយពន្ធលើប្រាក់ចំណេញចំនួន ៥០% នៃពន្ធលើប្រាក់ចំណេញត្រូវបង់សម្រាប់រយៈពេល៣ឆ្នាំគិតចាប់ពីថ្ងៃដែលអនុក្រឹត្យនេះចូលជាធរមាន។ ជាមួយគ្នានេះដែរ ចាប់ពីឆ្នាំ២០១៩ តទៅ ក. ស. ភ. ឈប់ទទួលបានការលើកទឹកចិត្តពន្ធដារក្នុងវិស័យមូលបត្រ ដូចនេះ ក. ស. ភ. នឹងអនុវត្តកាតព្វកិច្ចពន្ធលើប្រាក់ចំណេញដូចធម្មតាវិញ។

៣.២. អាករលើតម្លៃបន្ថែម

ក. ស. ភ. ជាក្រុមហ៊ុនដែលចុះបញ្ជីអាករលើតម្លៃបន្ថែម។ ក. ស. ភ. បានគិតអាករលើតម្លៃបន្ថែមតាមអត្រា១០% នៃចំនួនទឹកប្រាក់លើវិក្កយបត្រពេលដែលចេញវិក្កយបត្រទៅអតិថិជន។ ក. ស. ភ. ជាភ្នាក់ងារប្រមូលពន្ធនេះជូនរាជរដ្ឋាភិបាលព្រោះនេះជាអាករលើធាតុចេញរបស់ ក. ស. ភ. ។ អាករលើធាតុចេញនេះនឹងត្រូវកាត់កងជាមួយអាករលើធាតុចូល១០%នៅពេលដែល ក. ស. ភ. បង់ប្រាក់ទៅអ្នកផ្គត់ផ្គង់សម្រាប់ការទិញ។

៣.៣. ពន្ធកាត់ទុកលើចំណូលការប្រាក់

ក. ស. ភ. មានកាតព្វកិច្ចបង់ពន្ធកាត់ទុកលើចំណូលការប្រាក់តាមអត្រា ៥% លើបញ្ជីទូទៅនិង ៦% លើបញ្ជីមានកាលកំណត់។ បច្ចុប្បន្ន ក. ស. ភ. មានបញ្ជីមានកាលកំណត់នៅធនាគារពាណិជ្ជកម្ម ក្រៅប្រទេសនៃកម្ពុជា (FTB) និងធនាគារអាស៊ីចំកាត់ (ABA)។

៣.៤. ពន្ធនាំចូល

ក. ស. ភ. មានកាតព្វកិច្ចបង់ពន្ធនាំចូលលើសម្ភារ និងវត្ថុធាតុដើមតាមអត្រាចន្លោះពី ៧% ទៅ ៣៥% អាស្រ័យលើប្រភេទទំនិញនីមួយៗដែលកំណត់ដោយអគ្គនាយកដ្ឋានគយ និងរដ្ឋាករ។ យោងតាមគម្រោងអភិវឌ្ឍន៍ហេដ្ឋារចនាសម្ព័ន្ធផែងដំណាក់កាលបន្ទាប់ នៅចំណតដែកកុងតឺន័រ LM១៧ នៅឆ្នាំ ២០១៩ ក. ស. ភ. នឹងគ្រោងនាំចូលគ្រឿងចក្រលើកដាក់កុងតឺន័រ ដូចនេះ ចំណាយលើពន្ធនាំចូលនឹងមានការកើនឡើង។

គ. ការប្រែប្រួលសំខាន់ៗលើការលក់ និងចំណូល

ចំណូលសំខាន់របស់ ក. ស. ភ. រួមមានប្រាក់ចំណូលពីការលើកដាក់ក្រោមដងយោង (Stevedoring) ការលើកដាក់នៅទីលាន (LOLO) និងចំណូលកិច្ចការផែដែលពាក់ព័ន្ធនឹងការដឹកជញ្ជូនកុងតឺន័រ ដែលស្មើប្រមាណ ៩១% ធៀបនឹងចំណូលសរុបពីផលអាជីវកម្ម និងសេវាកម្ម ក្នុងឆ្នាំ២០១៩។ កត្តាសំខាន់នៃការកើនឡើងប្រាក់ចំណូល គឺបានមកពីកំណើនចំនួនកុងតឺន័រ ទំនិញរាយ នាវាឆ្លងកាត់ និងចំណុះនាវាស្របតាមការលូតលាស់ វិស័យសំណង់ វិស័យកសិកម្មវិស័យពាណិជ្ជកម្ម និងវិស័យឧស្សាហកម្ម វាយនភណ្ឌ (សំលៀកបំពាក់និងស្បែកជើង)។ ជាមួយគ្នានេះដែរ ការដាក់ឱ្យដំណើរការនូវកំពង់ផែមេ កែម៉ែប ប្រទេសវៀតណាម ក៏ជាប្រភពនៃកំណើនបរិមាណកុងតឺន័រឆ្លងកាត់ ក. ស. ភ.។ ជាក់ស្តែង ការដឹកជញ្ជូនឆ្លងកាត់ ក. ស. ភ. ទៅកាន់កំពង់ផែមេ កែម៉ែប មានការចំណេញពេលវេលាដោយដឹកជញ្ជូនទៅផ្ទាល់ទៅកាន់ប្រទេសក្នុងតំបន់ប៉ាស៊ីហ្វិកប៉ែកខាងកើត និងសហរដ្ឋអាមេរិកប៉ែកខាងលិច។

ឃ. ផលប៉ះពាល់នៃការប្តូររូបិយបណ្ណ អត្រាការប្រាក់ និងថ្លៃទំនិញ

១. ផលប៉ះពាល់ពីអត្រាប្តូរប្រាក់

ក. ស. ភ. បានកត់ត្រាបញ្ជីគណនេយ្យ ដោយប្រើប្រាស់រូបិយបណ្ណដុល្លារអាមេរិក ដោយសារចំណូលពីប្រតិបត្តិការអាជីវកម្ម និងសេវាកម្មភាគច្រើនជាប្រាក់ដុល្លារអាមេរិក និងការទូទាត់លើការងារជួសជុលគ្រឿងចក្រធំៗ ប្រេងឥន្ធនៈ និងចំណាយផ្សេងៗមួយចំនួនទៀត ក៏ជាប្រាក់ដុល្លារអាមេរិកដែរ លើកលែងតែការចំណាយលើប្រាក់បៀវត្ស និងការបង់ពន្ធ។ ហេតុដូចនេះផលប៉ះពាល់ពីអត្រាប្តូរប្រាក់សម្រាប់ ក. ស. ភ. គឺមានកម្រិតអប្បបរមា។

២. ផលប៉ះពាល់ពីអត្រាការប្រាក់

ហានិភ័យការប្រាក់ គឺជាហានិភ័យដែលតម្លៃទីផ្សារ ឬលំហូរសាច់ប្រាក់នាពេលអនាគតនៃ ឧបករណ៍ហិរញ្ញវត្ថុរបស់ ក. ស. ភ. អាចនឹងប្រែប្រួលដោយសារតែការប្រែប្រួលនៃអត្រាការប្រាក់ទីផ្សារ។

ការប្រឈមរបស់ ក. ស. ភ. ទៅនឹងហានិភ័យអត្រាការប្រាក់ គឺទាក់ទងទៅនឹងប្រាក់បញ្ញើ។ ក. ស. ភ. គ្រប់គ្រងហានិភ័យអត្រាការប្រាក់របស់ខ្លួន ដោយត្រួតពិនិត្យយ៉ាងយកចិត្តទុកដាក់លើអត្រា ការប្រាក់ទីផ្សារ។ ក. ស. ភ. ពុំបានប្រើប្រាស់ឧបករណ៍និស្សន្ទហិរញ្ញវត្ថុ ដើម្បីកាត់បន្ថយហានិភ័យរបស់ កាតព្វកិច្ចបំណុលដែលត្រូវសងនោះទេ។

៣. ផលប៉ះពាល់ពីការប្រែប្រួលតម្លៃប្រេងឥន្ធនៈ

ប្រតិបត្តិការរបស់ ក. ស. ភ. ពឹងផ្អែកយ៉ាងខ្លាំងទៅលើគ្រឿងចក្រ ដែលមានតម្រូវការប្រើប្រាស់ ប្រេងឥន្ធនៈខ្ពស់។ ការប្រែប្រួលតម្លៃប្រេងឥន្ធនៈ នឹងប៉ះពាល់ដល់ថ្លៃដើមសេវាកម្ម។ អាស្រ័យហេតុនេះ ក. ស. ភ. បានពង្រឹងការគ្រប់គ្រងលើចំណាយប្រតិបត្តិការតាមរយៈការបង្កើនប្រសិទ្ធភាពការងារលើកដាក់ ការរៀបចំទីលានស្តុកកុងតឺន័រ ដែលអាចកាត់បន្ថយការលើកដាក់ និងការចល័តគ្រឿងចក្រច្រើនដែល មិនចាំបាច់។ ជាមួយគ្នានេះដែរ ក. ស. ភ. បានបំពាក់គ្រឿងចក្រទំនើបៗក្នុងការលើកដាក់ដែលប្រើ ប្រាស់ថាមពលអគ្គិសនីជំនួសវិញ។

១. នវប៉ះពាល់ពីអតិផរណា

កំណើននៃត្រាអតិផរណាអាចមានផលប៉ះពាល់ដល់ការចំណាយ និងការវិនិយោគរបស់ក្រុមហ៊ុន ព្រោះតម្លៃទំនិញមានការកើនឡើង ហើយអំណាចទិញបានថយចុះ។ ប៉ុន្តែ យោងតាមរបាយការណ៍ របស់ធនាគារពិភពលោកកម្ពុជាមានអត្រាអតិផរណាជាមធ្យម ៣,៨% ពីឆ្នាំ២០១១ ដល់ ឆ្នាំ២០១៤ ដែល កម្រិតអតិផរណានេះ ពុំប៉ះពាល់ធ្ងន់ធ្ងរដល់ស្ថានភាពហិរញ្ញវត្ថុ និងលទ្ធផលប្រតិបត្តិការ ក. ស. ភ. នោះទេ។

២. គោលនយោបាយសេដ្ឋកិច្ច សារពើពន្ធ និងរូបិយវត្ថុរបស់រាជរដ្ឋាភិបាល

ក. ស. ភ. បាន និងកំពុងទទួលផលពីគោលនយោបាយសំខាន់ៗរបស់រាជរដ្ឋាភិបាល ដែលក្នុង នោះរួមមាន ដូចខាងក្រោម៖

- ❖ គោលនយោបាយស្តីពីការជម្រុញការនាំចេញអង្ករ បាននិងកំពុងផ្តល់ផលវិជ្ជមានដល់ កំណើន នៃការនាំចេញផលិតផលនេះតាមក.ស.ភ.
- ❖ គោលនយោបាយក្នុងការអនុគ្រោះពន្ធលើការនាំចូលឧបករណ៍/គ្រឿងចក្រកសិកម្មនាំឱ្យមាន ការវិនិយោគខ្លាំងលើវិស័យកសិកម្ម
- ❖ កិច្ចខិតខំប្រឹងប្រែងរបស់រាជរដ្ឋាភិបាលក្នុងការស្វែងរកការអនុគ្រោះពន្ធនិងកូតា ពីប្រទេស ជាដៃគូ បាននិងកំពុងជម្រុញឱ្យមានការនាំចេញខ្ពស់
- ❖ ការរៀបចំឱ្យមានតំបន់សេដ្ឋកិច្ចពិសេសនិងភណ្ឌការគយមានដែនកំណត់ បាននិងកំពុង ទាក់ទាញឱ្យមានការវិនិយោគដោយផ្ទាល់ពីបរទេស

- ❖ គោលនយោបាយឧស្សាហកម្មកម្ពុជាឆ្នាំ២០១៥-២០២៥ បាននិងកំពុងទាក់ទាញវិនិយោគិន ឱ្យមកវិនិយោគនៅប្រទេសកម្ពុជានិងការបង្កើតរោងចក្រផុសផុលព្រមទាំងសហគ្រាសផុសផុល និងមធ្យម
- ❖ គោលនយោបាយរបស់រាជរដ្ឋាភិបាលជម្រុញការដឹកជញ្ជូនតាមផ្លូវទឹក
- ❖ ធនាគារជាតិនៃកម្ពុជា បាននិងកំពុងបន្តអនុវត្តគោលនយោបាយរូបិយវត្ថុតឹងរឹងនិងអត្រាប្តូរ ប្រាក់សេរីដែលមានការគ្រប់គ្រង។ គោលនយោបាយនេះបាននិងកំពុងរួមចំណែកក្នុងការ បង្កើនទំនុកចិត្តសាធារណៈក្នុងបរិស្ថានម៉ាក្រូសេដ្ឋកិច្ចនៃប្រទេសកម្ពុជានិងជម្រុញការធ្វើ អាជីវកម្មពីវិស័យឯកជន
- ❖ ការលើកទឹកចិត្តពន្ធដារក្នុងវិស័យមូលបត្រដល់សហគ្រាសបោះផ្សាយលក់មូលបត្រនៅកម្ពុជា បាននិងកំពុងជម្រុញឱ្យក្រុមហ៊ុនឯកជន និងសហគ្រាសរដ្ឋចូលទីផ្សារមូលបត្រកាន់តែច្រើន ដែលចូលរួមចំណែកក្នុងការអភិវឌ្ឍសេដ្ឋកិច្ចជាតិ។

ផ្នែកទី ៩
ព័ត៌មានចាំបាច់ផ្សេងទៀតសម្រាប់
ការការពារវិនិយោគិន

សម្រាប់ឆ្នាំ២០១៩ ក. ស. ក. មានព័ត៌មានចាំបាច់សម្រាប់ការវិនិយោគិនដូចខាងក្រោម៖

- បានពិនិត្យ និងសម្រេចឱ្យ ក. ស. ក. ជួលបន្តនូវដីដែលបានជួលពីក្រុមហ៊ុន ហ្គ្រីន ត្រេដ ឱ្យទៅដៃគូសហការវិនិយោគរបស់ ក. ស. ក. ដោយត្រូវជូនដំណឹងទៅក្រុមហ៊ុន ហ្គ្រីន ត្រេដ អំពីការជួលបន្តនេះ
- បានសម្រេចអនុញ្ញាតឱ្យ ក. ស. ក. ចុះអនុស្សរណៈនៃការយោគយល់គ្នា (MOU) ជាមួយក្រុមហ៊ុន Infunde Development Pte. Ltd. ដើម្បីសហការគ្នាធ្វើសមិទ្ធិសិក្សាលើគម្រោងអភិវឌ្ឍឃ្នាំងត្រជាក់
- បានសម្រេចលើការរៀបចំ និងដំណើរការមហាសន្និបាតភាគហ៊ុនិកលើកទី៤ ឆ្នាំ២០១៩ របស់ ក. ស. ក. ដែលមានដូចខាងក្រោម ÷
 - កាលបរិច្ឆេទប្រារព្ធមហាសន្និបាតភាគហ៊ុនិកលើកទី៤ ÷ ថ្ងៃទី២៣ ខែមេសា ឆ្នាំ២០១៩
 - កាលបរិច្ឆេទកំណត់ទុក (Record Date) ÷ ថ្ងៃទី៣ ខែមេសា ឆ្នាំ២០១៩
 - ទីកន្លែងនៃមហាសន្និបាតភាគហ៊ុនិកលើកទី៤ ÷ ទីស្នាក់ការកណ្តាល (ចំណតដៃថ្ម TSM) ដែលមានអាសយដ្ឋានស្ថិតនៅអគារលេខ ៦៤៩ វិថីព្រះស៊ីសុវត្ថិ សង្កាត់ស្រះចក ខណ្ឌជួនពេញ រាជធានីភ្នំពេញ
 - របៀបវារៈនៃមហាសន្និបាតភាគហ៊ុនិកលើកទី៤ មាន ទី១. របាយការណ៍ស្តីពីលទ្ធផលការងារប្រចាំឆ្នាំ២០១៨, ទី២. ការលើកទិសដៅការងារអនុវត្តបន្តឆ្នាំ២០១៩ និង ទី៣. ការបោះឆ្នោតជ្រើសរើសអភិបាលឯករាជ្យ និងអភិបាលមិនប្រតិបត្តិតំណាងភាគហ៊ុនិកឯកជន សម្រាប់អាណត្តិទី៧ នៃក្រុមប្រឹក្សាភិបាល ក. ស. ក.។
- បានពិនិត្យ និងសម្រេចកំណត់លក្ខខណ្ឌ និងគុណវុឌ្ឍិ សម្រាប់ជ្រើសរើសបេក្ខជនឈរឈ្មោះជាអភិបាលឯករាជ្យ និងអភិបាលមិនប្រតិបត្តិតំណាងភាគហ៊ុនិកឯកជន ព្រមទាំងបានសម្រេចកំណត់យកចំនួនភាគរយ នៃការកាន់កាប់មូលបត្រនៃមូលបត្រកម្មសិទ្ធិសរុបរបស់ភាគហ៊ុនិក ដែលមានសិទ្ធិឈរឈ្មោះ ឬចាត់អ្នកតំណាងឱ្យឈរឈ្មោះជាបេក្ខជនអភិបាលមិនប្រតិបត្តិតំណាងភាគហ៊ុនិកឯកជន គឺចំនួនយ៉ាងតិច ១% ឡើងទៅ
- បានសម្រេចអនុញ្ញាតជាគោលការណ៍ឱ្យ ក. ស. ក. សហការជាមួយក្រុមហ៊ុន GASG (Cambodia) Co., Ltd. សិក្សាលម្អិតអំពីគម្រោងបង្កើតប្រព័ន្ធគ្រប់គ្រងចលនា និងតាមដានរថយន្តដឹកជញ្ជូនកុងតឺន័រ
- សម្រេចឯកភាពឱ្យ ក. ស. ក. ជួលសេវាប្រឹក្សារបស់ជំនាញការក្នុងការសិក្សាអំពីលទ្ធភាពកាត់បន្ថយតម្លៃសេវារបស់ ក. ស. ក. ដែលត្រូវចំណាយថវិកាប្រមាណ ៣០.០០០ (សាមសិបពាន់) ដុល្លារអាមេរិកគត់។
- បានពិនិត្យ និងអនុម័តរបាយការណ៍ស្តីពីលទ្ធផលការងារ របស់ ក. ស. ក. ប្រចាំឆ្នាំ២០១៨
- បានអនុម័តរបាយការណ៍ហិរញ្ញវត្ថុ សម្រាប់ការិយបរិច្ឆេទ ២០១៨ ដែលបានធ្វើសវនកម្មដោយសវនករឯករាជ្យ BDO
- បានពិនិត្យ និងសម្រេចលើការបែងចែកបើកប្រាក់ថ្លៃសរសើរជូនដល់និយោជិត ក. ស. ក. ព្រមទាំងការបែងចែកប្រាក់ចំណេញចូលមូលនិធិនានាប្រចាំឆ្នាំ២០១៨ និងការបែងចែក

ភាគលាភជូនភាគហ៊ុននិក ដែលកាន់កាប់ភាគហ៊ុនមានសិទ្ធិបោះឆ្នោតប្រភេទ "ក" និង ប្រភេទ "ខ" ប្រចាំឆ្នាំ ២០១៨

- បានពិនិត្យ និងសម្រេចឯកភាពជ្រើសរើសយកបេក្ខជនឈរឈ្មោះជាអភិបាលឯករាជ្យចំនួន ទាំង ៥ រូប និង បេក្ខជនឈរឈ្មោះជាអភិបាលមិនប្រតិបត្តិតំណាងភាគហ៊ុនិក ចំនួនទាំង ២ រូប ដើម្បីឈរឈ្មោះបោះឆ្នោតក្នុងមហាសន្និបាតភាគហ៊ុនិក លើកទី៤ របស់ ក. ស. ភ. នៅ ថ្ងៃទី២៣ ខែមេសា ឆ្នាំ២០១៩
- បានពិនិត្យ និងសម្រេចឱ្យ ក. ស. ភ. ធ្វើការកែសម្រួលបញ្ចុះតម្លៃសេវាកម្មមួយចំនួន ដើម្បីរួម ចំណែកក្នុងការកាត់បន្ថយតម្លៃដឹកជញ្ជូន និងភ័ស្តុភារកម្ម សំដៅសម្រួលដល់ការធ្វើផុតកិច្ច និងការធ្វើពាណិជ្ជកម្មនៅក្នុងប្រទេសកម្ពុជា។
- ពិនិត្យ និងសម្រេចលើការចុះកិច្ចសន្យាស្តីពី ការផ្គត់ផ្គង់រថស្វ័យ FCC ម៉ាក Liebherr ចំនួន ៣ គ្រឿង និងការសាងសង់ទីតាំងសម្រាប់ដំឡើងរថស្វ័យ FCC នៅលើទីតាំងចំនួន ៣ កន្លែង (LM១៧, Km៦, និង UM២)
- បានពិនិត្យ និងសម្រេចឱ្យ ក. ស. ភ. ធ្វើការអភិវឌ្ឍចំណាត់ថែទទួល (UM២) ដោយខ្លួនឯង ក្នុងក្របខ័ណ្ឌនៃការអនុវត្តកិច្ចសន្យាជួលដីឱ្យក្រុមហ៊ុនចៀន ឈឹង ថៃ ក្រុម ចុះថ្ងៃទី២៩ ខែ មិថុនា ឆ្នាំ២០១៨
- បានពិនិត្យ និងសម្រេចលើការនាំចេញផ្លែចេកស្រស់ផ្ទុកក្នុងកុងតឺន័រត្រជាក់តាមកំពង់ផែ ស្វយ័តភ្នំពេញ ដូចខាងក្រោម៖
 - គាំទ្រលើការនាំចេញកសិផលរបស់កម្ពុជា ជាពិសេសផ្លែចេកស្រស់ផ្ទុកក្នុងកុងតឺន័រ ត្រជាក់តាមច្រក ក. ស. ភ.
 - អនុញ្ញាតឱ្យ ក. ស. ភ. បំពាក់ Facility បន្ថែមរួមមាន ម៉ាស៊ីនភ្លើង និងរ៉ឺម៉កដឹកកុងតឺន័រលើ កន្ទុយសណ្តោងរ៉ឺម៉កចំនួន ១២ គ្រឿង ដើម្បីបម្រើសេវាដឹកជញ្ជូនកុងតឺន័រត្រជាក់
 - បន្តជំរុញឱ្យ ក. ស. ភ. ខិតខំប្រឹងប្រែងបន្ថែមទៀត ដើម្បីឈានដល់ការចុះកិច្ចព្រម ព្រៀងសហការ ជាមួយក្រុមហ៊ុននាំចេញផ្សេងៗទៀត តាមច្រក ក. ស. ភ.។
- បានសម្រេចប្រកាសទទួលស្គាល់នូវសមាសភាពនៃក្រុមប្រឹក្សាភិបាលអាណត្តិទី៧ និង លេខាធិការដ្ឋាននៃក្រុមប្រឹក្សាភិបាលអាណត្តិទី៧
- បានសម្រេចអនុម័តរបាយការណ៍ស្តីពីសកម្មភាពការងាររបស់ ក. ស. ភ. ឆមាសទី១ ឆ្នាំ ២០១៩
- បានសម្រេចអនុញ្ញាតឱ្យ ក. ស. ភ. លើកសំណើសុំការពិនិត្យ និងសម្រេចពីក្រសួងអាណា ព្យាបាលទាំងពីរ លើសំណើសុំបន្ថែមរយៈពេលនៃកិច្ចសន្យាជួលដី ICD ១០ ឆ្នាំបន្ថែមទៀត របស់ក្រុមហ៊ុន យុនណាន សេងមៅ អ៊ិនវេសមិន (ខេមបូឌា) ឯ.ក ដោយក្នុងនោះ តម្លៃនៃ ការជួលរយៈពេល ១០ ឆ្នាំបន្ថែមនេះ ដំឡើងចំនួន ២០% លើតម្លៃជួលក្នុងរយៈពេល ១៥ ឆ្នាំចុងក្រោយ ហើយការផ្ទេរទ្រព្យសម្បត្តិអនុវត្តតាមលក្ខខណ្ឌកំណត់ក្នុងកិច្ចសន្យាជួលដី ទីលានស្តុកសំបកកុងតឺន័រ (ICD) ចុះថ្ងៃទី៣០ ខែធ្នូ ឆ្នាំ២០១៦
- បានសម្រេចអនុញ្ញាតឱ្យ ក.ស.ភ លើកសំណើសុំធ្វើនិយ័តកម្មកញ្ចប់ថវិកាគម្រោងដែល មិនទាន់បានអនុវត្ត ហើយអាចទុកទៅអនុវត្តនៅឆ្នាំក្រោយ សម្រាប់យកមកទិញរថស្វ័យ

- TCC ចំនួន ១ គ្រឿងបន្ថែមទៀត ដំឡើងនៅចំណតផែកុងតឺន័រ LM១៧ ក្នុងឆ្នាំ២០១៩ ដើម្បីបម្រើឱ្យប្រតិបត្តិការលើកដាក់ទំនិញ។ ចំពោះនីតិវិធីនៃការទិញរថស្ងួច TCC ចំនួន ១ គ្រឿងនេះ ក. ស. ភ ត្រូវស្នើសុំការពិនិត្យ និងសម្រេចពីក្រសួងសេដ្ឋកិច្ច និងហិរញ្ញវត្ថុ
- បានសម្រេចអនុញ្ញាតឱ្យ ក. ស. ភ. ទិញដីចំនួន ២ ហិកតា សម្រាប់ពង្រីកហេដ្ឋារចនាសម្ព័ន្ធជំហានទី៤ នៅចំណតផែកុងតឺន័រ LM១៧ ដោយត្រូវអនុវត្តតាមនីតិវិធីច្បាប់ជាធរមាន និងមានការឯកភាពពីក្រសួងសេដ្ឋកិច្ចនិងហិរញ្ញវត្ថុ
 - បានសម្រេចលើការធ្វើពិពិធកម្មអាជីវកម្មរបស់ ក. ស. ភ. ដែលពាក់ព័ន្ធនឹងការងារភ័ស្តុភារកម្ម បន្ថែមលើអាជីវកម្ម/សេវាកម្មកំពង់ផែមូលដ្ឋាន
 - បានទទួលប្រាប់អំពីវឌ្ឍនភាព នៃការអនុវត្តគម្រោងសាងសង់ចំណតផែពហុបំណងថ្មី ចំនួន ២ ក្នុងក្របខណ្ឌនៃកិច្ចសន្យាជួលដីរវាង ក. ស. ភ. និងក្រុមហ៊ុន ចៀន ឈឹង ថៃ គ្រុប និងអនុញ្ញាតជាគោលការណ៍ឱ្យ ក. ស. ភ. ខ្ចីប្រាក់ពីធនាគារ FTB ក្នុងអត្រាការប្រាក់ ៧% ករណីដែល ក. ស. ភ. ខ្វះសាច់ប្រាក់
 - បានសម្រេចឱ្យ ក. ស. ភ. រ៉ាប់រងពន្ធប្រាក់បៀវត្ស លើប្រាក់បៀវត្សប្រចាំខែរបស់សមាជិក ក្រុមប្រឹក្សាភិបាលតំណាងក្រសួងសាធារណការ និងដឹកជញ្ជូន, ក្រសួងសេដ្ឋកិច្ច និងហិរញ្ញវត្ថុ, ក្រសួងពាណិជ្ជកម្ម, អភិបាលឯករាជ្យ, អភិបាលមិនប្រតិបត្តិតំណាងភាគហ៊ុនិកឯកជន និងមន្ត្រីត្រួតពិនិត្យរដ្ឋអម ក. ស. ភ. ដោយអនុវត្តចាប់ពីខែកញ្ញា ឆ្នាំ២០១៩ តទៅ
 - បានសម្រេចអនុម័តរបាយការណ៍ស្តីពីសកម្មភាពការងារអាជីវកម្ម សេវាកម្ម រយៈពេល ១០ខែ និងលទ្ធផលហិរញ្ញវត្ថុរយៈពេល ៩ខែ ដើមឆ្នាំ២០១៩
 - បានសម្រេចអនុម័តផែនការអាជីវកម្ម សេវាកម្ម និងហិរញ្ញវត្ថុ ឆ្នាំ២០២០ របស់ ក. ស. ភ.
 - បានសម្រេចថានឹងឱ្យក្រសួងសាធារណការ និងដឹកជញ្ជូន ខ្ចីនូវទឹកប្រាក់ចំនួន ១.០០០.០០០ (មួយលាន) ដុល្លារអាមេរិក ដើម្បីអនុវត្តការងារស្ថាបនាជ្រុងបេតុងសរសៃដែកមុខពីរ និងការងារស្ថាបនាជ្រុងបេតុងសរសៃដែកកាត់ទទឹងប្រឡាយស្ថិតនៅក្រុងតាខ្មៅ ខេត្តកណ្តាល តែស្នើសុំក្រសួង ត្រូវធ្វើសំណើទៅក្រសួងសេដ្ឋកិច្ច និងហិរញ្ញវត្ថុ ដើម្បីសុំការយល់ព្រមជាមុនសិន
 - បានសម្រេចឱ្យ ក. ស. ភ. ធ្វើលិខិតតាមរយៈក្រសួងសាធារណការ និងដឹកជញ្ជូន ដើម្បីអន្តរាគមន៍ទៅក្រសួងការងារ និងបណ្តុះបណ្តាលវិជ្ជាជីវៈ ទទួលស្គាល់នូវថវិកាដែល ក. ស. ភ. បានបង់កន្លងមកទៅបេឡាជាតិរបបសន្តិសុខសង្គម (ប. ស. ស.) និងអតីតភាពរបស់បុគ្គលិក ក. ស. ភ.
 - បានទទួលស្គាល់វឌ្ឍនភាពនៃការអនុវត្តគម្រោងរបស់ក្រុមហ៊ុន យុនណាន សេងមៅ អិនវេសមិន (ខេមបូឌា) ឯ.ក
 - បានអនុញ្ញាតឱ្យ ក. ស. ភ. អញ្ជើញតំណាងក្រុមហ៊ុនចៀន ឈឹង ថៃ គ្រុប មកបង្ហាញជូន ពីវឌ្ឍនភាពនៃគម្រោង និងផែនការទៅមុខរបស់ក្រុមហ៊ុន ជូនក្រុមប្រឹក្សាភិបាល ក. ស. ភ.
 - បានឯកភាពជាឯកច្ឆន្ទលើសំណើសុំកែសម្រួលសមាសភាពនៃគណៈកម្មាធិការនានា នៃក្រុមប្រឹក្សាភិបាល ក. ស. ភ.
 - បានសម្រេចឱ្យ ក. ស. ភ. បន្តពិភាក្សា និងចរចាជាមួយក្រុមហ៊ុន Infunde Development Pte. Ltd. លើគម្រោងបង្កើតឃ្នាំងត្រជាក់ (Cold Storage)

- បានសម្រេចជាឯកច្ឆន្ទដំឡើងប្រាក់លាភការបន្ថែមទៀត ជូនសមាជិកក្រុមប្រឹក្សាភិបាល មន្ត្រីត្រួតពិនិត្យរដ្ឋអម ក. ស. ភ. និងសមាជិកនៃលេខាធិការដ្ឋាន ព្រមទាំងថ្នាក់ដឹកនាំ ក. ស. ភ. ក្នុងកម្រិតណាមួយ ដោយអនុវត្តចាប់ពីខែមករា ឆ្នាំ២០២០ តទៅ។
- បានវាយតម្លៃ ជារួមចំពោះដំណើរការនៃគម្រោងអភិវឌ្ឍរបស់ក្រុមហ៊ុន ចៀន ឈឹង ថៃ គ្រុប និងបានជំរុញឱ្យក្រុមហ៊ុនខិតខំឆ្លើយតបដំណើរការអភិវឌ្ឍគម្រោង ឱ្យបានលឿន រហ័សស្របតាមគម្រោងដែលបានព្រមព្រៀងគ្នា និងផែនការដែលបានដាក់ចេញដោយ រាជរដ្ឋាភិបាល
- បានសម្រេចឱ្យក្រុមហ៊ុន ចៀន ឈឹង ថៃ គ្រុប ដោះស្រាយថវិកាផ្ទាល់ខ្លួន ដើម្បីធ្វើការ ទូទាត់ថ្លៃទិញដីនៅទន្លេបិទ និងទូទាត់ថ្លៃទិញរថស្នូច ដោយពុំអនុញ្ញាតឱ្យ ក. ស. ភ. ពាក់ ព័ន្ធក្នុងការចេញមុខស្នើសុំកម្ចីពីធនាគារ ឬចេញមុខជាអ្នកធានាក្រុមហ៊ុនឡើយ។
- អង្គការសុខភាពពិភពលោក បានប្រកាសថាជម្ងឺឆ្លងវីរុសណូវែលកូរ៉ូណា (“កូវីដ-១៩”) ជាជម្ងឺ ដែលរីករាលដាលពេញពិភពលោកនៅថ្ងៃទី១១ ខែមីនា ឆ្នាំ២០២០។ ចាប់តាំងពីការវិវត្តន៍ នេះកើតមានឡើង បន្ទាប់ពីចុងការិយបរិច្ឆេទនៃរបាយការណ៍ ជម្ងឺដែលរីករាលដាលពេញ ពិភពលោកកូវីដ-១៩ ត្រូវបានគេចាត់ទុកជាព្រឹត្តិការណ៍មិនតម្រូវអោយធ្វើនិយ័តកម្មយោង តាម ស.គ.អ.ក ១០ ព្រឹត្តិការណ៍បន្ទាប់ពីចុងការិយបរិច្ឆេទនៃរបាយការណ៍។ ជាលទ្ធផល របាយការណ៍ហិរញ្ញវត្ថុនាថ្ងៃទី៣១ ខែធ្នូ ឆ្នាំ២០១៩ មិនមានផលប៉ះពាល់ ដែលកើតចេញ ឡើងពីព្រឹត្តិការណ៍នេះទេ។
- ក. ស. ភ. កំពុងតែធ្វើការវាយតម្លៃនៃផលប៉ះពាល់ ដោយជម្ងឺដែលរីករាលដាលពេញពិភព លោកកូវីដ-១៩ ទៅលើរបាយការណ៍ហិរញ្ញវត្ថុ ដោយការវិវត្តន៍របស់វាកំពុងបន្ត និងមាន ភាពមិនច្បាស់លាស់ ធ្វើអោយ ក. ស. ភ. មិនអាចព្យាករបាន នៅថ្ងៃដែលរបាយការណ៍ ហិរញ្ញវត្ថុនេះត្រូវបានអនុម័ត។
- ក. ស. ភ. រំពឹងថាផលប៉ះពាល់ដោយជម្ងឺដែលរីករាលដាលពេញពិភពលោកកូវីដ-១៩ ទៅ លើរបាយការណ៍ហិរញ្ញវត្ថុ អាចនឹងត្រូវបានទទួលស្គាល់នៅក្នុងរបាយការណ៍ហិរញ្ញវត្ថុ របស់ ក. ស. ភ. ក្នុងកំឡុងពេលការិយបរិច្ឆេទបន្ទាប់ គឺនៅថ្ងៃទី៣១ ខែធ្នូ ឆ្នាំ២០២០។

ហត្ថលេខារបស់អភិបាលកំពង់ផែស្វយ័តក្រុងពោធិ៍

ថ្ងៃទី៣០ ខែមីនា ឆ្នាំ២០២០
បានអាន និងឯកភាព



ហត្ថលេខា
ហ៊ុយ ចាន់

ប្រធានក្រុមប្រឹក្សាភិបាល និងជាអគ្គនាយក

ថ្ងៃទី៣០ ខែមីនា ឆ្នាំ២០២០
បានអាន និងឯកភាព

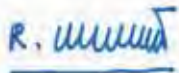

ហត្ថលេខា
ស៊ុន បេនា

សមាជិកក្រុមប្រឹក្សាភិបាល
តំណាងក្រសួងសាធារណការ និងដឹកជញ្ជូន

ថ្ងៃទី៣០ ខែមីនា ឆ្នាំ២០២០
បានអាន និងឯកភាព



ហត្ថលេខា
កែន សម្បត្តិ

សមាជិកក្រុមប្រឹក្សាភិបាល
តំណាងក្រសួងសេដ្ឋកិច្ច និងហិរញ្ញវត្ថុ

ថ្ងៃទី៣០ ខែមីនា ឆ្នាំ២០២០
បានអាន និងឯកភាព



ហត្ថលេខា
ប៉ែន សុវិថា

សមាជិកក្រុមប្រឹក្សាភិបាល
តំណាងក្រសួងពាណិជ្ជកម្ម

ថ្ងៃទី៣០ ខែមីនា ឆ្នាំ២០២០
បានអាន និងឯកភាព

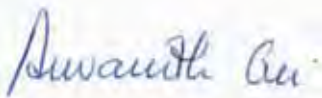

ហត្ថលេខា
ហ៊ុយ អាន់នាង

សមាជិកក្រុមប្រឹក្សាភិបាល
អភិបាលឯករាជ្យ

ថ្ងៃទី៣០ ខែមីនា ឆ្នាំ២០២០
បានអាន និងឯកភាព



ហត្ថលេខា
ហ៊ុយ សុវល

សមាជិកក្រុមប្រឹក្សាភិបាល
អភិបាលមិនប្រតិបត្តិតំណាងភាគហ៊ុនិកឯកជន

ថ្ងៃទី៣០ ខែមីនា ឆ្នាំ២០២០
បានអាន និងឯកភាព



ហត្ថលេខា
ហ៊ុយ អៀន

សមាជិកក្រុមប្រឹក្សាភិបាល
តំណាងនិយោជិត ក.ស.ភ.

ឧបសម្ព័ន្ធ
របាយការណ៍អភិបាលកិច្ចសាលាវិចកម្ម
ប្រចាំឆ្នាំ២០១៩

ឧបសម្ព័ន្ធនៃរបាយការណ៍ប្រចាំឆ្នាំ២០១៩
របស់កំពង់ផែស្វយ័តភ្នំពេញ
របាយការណ៍អភិបាលកិច្ចសាខាវិទ្យាសាស្ត្រប្រចាំឆ្នាំ

ផ្នែកទី១. ភាគហ៊ុនិក

ក. រចនាសម្ព័ន្ធភាគហ៊ុនិក (គិតត្រឹមថ្ងៃទី៣១ ខែធ្នូ ឆ្នាំ២០១៩)

១. ព័ត៌មានភាគហ៊ុនិក

បរិយាយ	សញ្ញាតិ	ប្រភេទភាគហ៊ុនិក	ចំនួនភាគហ៊ុនិក	ចំនួនមូលបត្រ	ភាគរយ
តិចជាង ៥%	សញ្ញាតិខ្មែរ	រូបវន្តបុគ្គល	៤០៣	៨០២.៥៧៨	៣,៨៨%
		នីតិបុគ្គល	៤	៨១៩.៤៤៨	៣,៩៦%
	មិនមានសញ្ញាតិខ្មែរ	រូបវន្តបុគ្គល	២៥៨	១.០៥៣.៥៨៩	៥,០៩%
		នីតិបុគ្គល	២	៨០.៩៦៨	០,៣៩%
ចាប់ពី ៥% ដល់តិចជាង ៣០%	សញ្ញាតិខ្មែរ	រូបវន្តបុគ្គល	គ្មាន	គ្មាន	គ្មាន
		នីតិបុគ្គល	គ្មាន	គ្មាន	គ្មាន
	មិនមានសញ្ញាតិខ្មែរ	រូបវន្តបុគ្គល	គ្មាន	គ្មាន	គ្មាន
		នីតិបុគ្គល	១	១.៣៨០.២៩០	៦,៦៧%
ចាប់ពី ៣០% ឡើងទៅ	សញ្ញាតិខ្មែរ	រូបវន្តបុគ្គល	គ្មាន	គ្មាន	គ្មាន
		នីតិបុគ្គល	១	១៦.៥៤៧.៤៩២	៨០%
	មិនមានសញ្ញាតិខ្មែរ	រូបវន្តបុគ្គល	គ្មាន	គ្មាន	គ្មាន
		នីតិបុគ្គល	គ្មាន	គ្មាន	គ្មាន

២. ភាគហ៊ុនិកជាអភិបាល បុគ្គលិកជាន់ខ្ពស់ និងនិយោជិតរបស់កំពង់ផែស្វយ័តភ្នំពេញ

ភាគហ៊ុនិក	ចំនួនភាគហ៊ុនិក	ចំនួនមូលបត្រ	ភាគរយ
អភិបាល	៥	១២៨.៨៦៣	០,៦២%
បុគ្គលិកជាន់ខ្ពស់	៨	៦៥.៣៦១	០,៣២%
និយោជិត	៥១	៦៤.៦៣៩	០,៣១%
សរុប	៦៤	២៥៨.៨៦៣	១,២៥%

ខ. សិទ្ធិរបស់ភាគហ៊ុនិក និងការការពារសិទ្ធិរបស់ភាគហ៊ុនិក

១. សិទ្ធិរបស់ភាគហ៊ុនិក

ភាគហ៊ុនិក ក. ស. ភ. ចែកចេញជា ៣ ប្រភេទ រួមមាន ភាគហ៊ុនិកកាន់កាប់ភាគហ៊ុនប្រភេទ "ក", ភាគហ៊ុនិកកាន់កាប់ភាគហ៊ុនប្រភេទ "ខ" និង ភាគហ៊ុនិកកាន់កាប់ភាគហ៊ុនប្រភេទ "គ" ហើយសិទ្ធិរបស់ប្រភេទភាគហ៊ុនិកនីមួយៗ ត្រូវបានកំណត់ដូចខាងក្រោម -

១.១. សិទ្ធិរបស់ភាគហ៊ុនិកដែលកាន់កាប់ភាគហ៊ុនប្រភេទ “ក”

- **សិទ្ធិបោះឆ្នោត+** ភាគហ៊ុនិកដែលកាន់កាប់ភាគហ៊ុនប្រភេទ “ក” មានសិទ្ធិបោះឆ្នោតពេញលេញដោយ ១ ភាគហ៊ុន ស្មើនឹង ១សំឡេង។

- **សិទ្ធិទទួលបានភាគលាភ+** ភាគហ៊ុនិកដែលកាន់កាប់ភាគហ៊ុនប្រភេទ “ក” មានសិទ្ធិទទួលបានភាគលាភ ដែលត្រូវបែងចែកក្នុងចំណោមភាគហ៊ុនិកដែលកាន់កាប់ភាគហ៊ុនប្រភេទ “ក” និងប្រភេទ “ខ” ទៅតាមសមាមាត្រនៃការកាន់កាប់ភាគហ៊ុនក្នុងប្រភេទនីមួយៗ។ ភាគលាភអប្បបរមាត្រូវបានធានាចំពោះតែភាគហ៊ុនិកដែលកាន់កាប់ភាគហ៊ុនប្រភេទ “ក” តែប៉ុណ្ណោះ។ ភាគលាភអប្បបរមានេះ ត្រូវបានធានានូវ ទិន្នផលភាគលាភប្រចាំឆ្នាំ អាចជាសាច់ប្រាក់ ឬជាភាគហ៊ុនក្នុងអត្រា ៥% នៃចំនួនភាគហ៊ុនប្រភេទ “ក” សរុប ដែលបានកាន់កាប់មុនថ្ងៃអិចឌីវីឌិនដ៍ គុណនឹងថ្លៃធ្វើការបោះផ្សាយលក់មូលបត្រជាសាធារណៈលើកដំបូង។ ការបែងចែកភាគលាភអប្បបរមានេះត្រូវបានធានាក្នុងរយៈពេល ៥ឆ្នាំ គិតចាប់ពីពេលដែល ក. ស. ភ. បានចុះបញ្ជីលក់លើផ្សារមូលបត្រកម្ពុជា។ ការធានាភាគលាភអប្បបរមាជូនភាគហ៊ុនិកប្រភេទ “ក” ត្រូវបានផ្ទេរចេញពីប្រាក់ចំណេញរក្សាទុកតាមការសម្រេចរបស់ក្រុមប្រឹក្សាភិបាល។

(ភាគលាភអប្បបរមាត្រូវបានធានាជាសាច់ប្រាក់ = ៥% x ចំនួនភាគហ៊ុនប្រភេទ “ក” សរុប ដែលបានកាន់កាប់មុនថ្ងៃអិចឌីវីឌិនដ៍ x ថ្លៃ IPO)

ក្នុងករណី ក. ស. ភ. បែងចែកភាគលាភអប្បបរមាត្រូវបានធានាជាភាគហ៊ុន នោះចំនួនភាគហ៊ុនអប្បបរមាត្រូវបានធានា ត្រូវគណនាដោយយកភាគលាភអប្បបរមាត្រូវបានធានា ចែកនឹងថ្លៃបិទនៅថ្ងៃជួញដូរ ១ ថ្ងៃ មុនថ្ងៃអិចឌីវីឌិនដ៍។

(ចំនួនភាគហ៊ុនអប្បបរមាត្រូវបានធានា = ភាគលាភអប្បបរមាត្រូវបានធានា ÷ ថ្លៃបិទនៅថ្ងៃជួញដូរ ១ថ្ងៃ មុនថ្ងៃអិចឌីវីឌិនដ៍)

ក្នុងករណីដែលភាគលាភអប្បបរមាត្រូវបានធានា ពុំអាចត្រូវបានបែងចែកពេញលេញក្នុងឆ្នាំសារពើពន្ធនាមួយទេ នោះចំណែកនៃភាគលាភអប្បបរមាត្រូវបានធានា នឹងត្រូវបង្ហូរទៅឆ្នាំបន្ទាប់ ឬទៅពេលវេលាសមស្របណាមួយដែលសម្រេចដោយក្រុមប្រឹក្សាភិបាល។

- **សិទ្ធិទទួលបានទ្រព្យសម្បត្តិ+** ភាគហ៊ុនិកដែលកាន់កាប់ភាគហ៊ុនប្រភេទ “ក” មានសិទ្ធិទទួលបានទ្រព្យសម្បត្តិរបស់ ក. ស. ភ. ដែលនៅសល់បន្ទាប់ពីការជម្រះបញ្ជី ការរំលាយ ឬការបញ្ចប់អាជីវកម្មដោយត្រូវគោរពសិទ្ធិបុរិមារបស់ភាគហ៊ុនិកដែលកាន់កាប់ភាគហ៊ុនប្រភេទ “គ”។

១.២. សិទ្ធិរបស់ភាគហ៊ុនិកដែលកាន់កាប់ភាគហ៊ុនប្រភេទ “ខ”

- **សិទ្ធិបោះឆ្នោត+** ភាគហ៊ុនិកដែលកាន់កាប់ភាគហ៊ុនប្រភេទ “ខ” មានសិទ្ធិបោះឆ្នោតពេញលេញដោយ ១ ភាគហ៊ុន ស្មើនឹង ១សំឡេង។

- **សិទ្ធិទទួលបានភាគលាភ+** ភាគហ៊ុនិកដែលកាន់កាប់ភាគហ៊ុនប្រភេទ “ខ” មានសិទ្ធិទទួលបានភាគលាភ ដែលត្រូវបែងចែកក្នុងចំណោមភាគហ៊ុនិកដែលកាន់កាប់ភាគហ៊ុនប្រភេទ “ក” និងប្រភេទ “ខ” ទៅតាមសមាមាត្រនៃការកាន់កាប់ភាគហ៊ុនក្នុងប្រភេទនីមួយៗ។ ប៉ុន្តែភាគហ៊ុនិកដែលកាន់កាប់ភាគហ៊ុន

ប្រភេទ "ខ" មិនមានសិទ្ធិទទួលបានភាគលាភជាភាគហ៊ុនទេ ក្នុងរយៈពេល ៥ ឆ្នាំ គិតចាប់ពីពេលដែល ក . ស. ភ. បានចុះបញ្ជីលក់លើផ្សារមូលបត្រកម្ពុជា និងក្នុងករណីភាគលាភអប្បបរមាត្រូវបានធានា មិនទាន់បានបែងចែកពេញលេញជូនភាគហ៊ុនិកដែលកាន់កាប់ភាគហ៊ុនិកប្រភេទ "ក"។

- **សិទ្ធិទទួលបានទ្រព្យសម្បត្តិ+** ភាគហ៊ុនិកដែលកាន់កាប់ភាគហ៊ុនប្រភេទ "ខ" មានសិទ្ធិទទួលបានទ្រព្យសម្បត្តិរបស់ ក. ស. ភ. ដែលនៅសល់បន្ទាប់ពីការជម្រះបញ្ជី ការរំលាយ ឬការបញ្ចប់អាជីវកម្មដោយត្រូវគោរពតាមសិទ្ធិបុរិមរបស់ភាគហ៊ុនិកដែលកាន់កាប់ភាគហ៊ុនប្រភេទ "គ"។

- **សិទ្ធិធ្វើបរិវត្តភាគហ៊ុន+** ភាគហ៊ុនិកដែលកាន់កាប់ភាគហ៊ុនប្រភេទ "ខ" មានសិទ្ធិធ្វើបរិវត្តដើម្បីបំបែក ភាគហ៊ុនទាំងអស់របស់ខ្លួនទៅជាភាគហ៊ុនប្រភេទ "ក" ដោយ ១ ភាគហ៊ុនប្រភេទ "ខ" អាចបំបែកទៅជា ១ ភាគហ៊ុន ប្រភេទ "ក" ដោយគោរពលក្ខខណ្ឌដូចខាងក្រោម-

- ការបំបែកត្រូវធ្វើទាំងអស់ និងក្នុងពេលតែមួយ
- ភាគលាភអប្បបរមាដែលត្រូវបានធានាក្នុងរយៈពេល ៥ ឆ្នាំ ត្រូវបានបែងចែកពេញលេញដល់ភាគហ៊ុនិកដែលកាន់កាប់ភាគហ៊ុនប្រភេទ "ក"

- **សិទ្ធិលក់ភាគហ៊ុន+** ភាគហ៊ុនិកដែលកាន់កាប់ភាគហ៊ុនប្រភេទ "ខ" មានសិទ្ធិលក់ភាគហ៊ុនប្រភេទ "ខ" លើផ្សារមូលបត្រកម្ពុជា ឬលក់ទៅតិចជន លុះត្រាគោរពលក្ខខណ្ឌភាគលាភអប្បបរមាដែលត្រូវបានធានាក្នុងរយៈពេល ៥ ឆ្នាំ ត្រូវបានបែងចែកពេញលេញដល់ភាគហ៊ុនិកដែលកាន់កាប់ភាគហ៊ុនប្រភេទ "ក"។

១.៣. សិទ្ធិរបស់ភាគហ៊ុនិកដែលកាន់កាប់ភាគហ៊ុនប្រភេទ "គ"

- **សិទ្ធិបោះឆ្នោត+** ភាគហ៊ុនិកដែលកាន់កាប់ភាគហ៊ុនប្រភេទ "គ" ពុំមានសិទ្ធិបោះឆ្នោតឡើយលើកលែងតែពាក់ព័ន្ធនឹងករណីណាមួយដូចខាងក្រោមនេះ-

- ការធ្វើវិសោធនកម្មលក្ខន្តិកៈ ដែលប៉ះពាល់ដោយផ្ទាល់ ឬដោយប្រយោលទៅលើសិទ្ធិឯកសិទ្ធិ ការរឹតត្បិត និងលក្ខខណ្ឌដែលភ្ជាប់ទៅនឹងប្រភេទនៃភាគហ៊ុន របស់ភាគហ៊ុនិកដែលកាន់កាប់ភាគហ៊ុនប្រភេទ "គ"
- ការស្នើរមបញ្ចូល ក. ស. ភ. ជាមួយនីតិបុគ្គលផ្សេងទៀត
- ការស្នើរំលាយ ក. ស. ភ.។

- **សិទ្ធិទទួលបានទ្រព្យសម្បត្តិ+** ក្នុងករណីរំលាយក្រុមហ៊ុនដោយឆន្ទៈ ឬដោយច្បាប់ ភាគហ៊ុនិកដែលកាន់កាប់ភាគហ៊ុនប្រភេទ "គ" មានសិទ្ធិបុរិមក្នុងការទទួលបានទ្រព្យសម្បត្តិរបស់ ក. ស. ភ. ដែលសល់បន្ទាប់ពីការជម្រះបញ្ជី មុនភាគហ៊ុនិកដែលកាន់កាប់ភាគហ៊ុនប្រភេទ "ក" និងប្រភេទ "ខ" ដែលទទួលបាននូវការបែងចែក ឬទូទាត់ជាមុនស្មើនឹងចំនួនទឹកប្រាក់សរុបតាមចំនួនភាគហ៊ុនប្រភេទ "គ" ដែលគិតតាមតម្លៃចារឹកក្នុងមួយភាគហ៊ុន។

- បើទ្រព្យសម្បត្តិដែលសល់បន្ទាប់ពីការជម្រះបញ្ជីក្រុមហ៊ុន មានមិនគ្រប់គ្រាន់សម្រាប់ទូទាត់សងគ្រប់ចំនួន ដូចបានកំណត់ឱ្យភាគហ៊ុនប្រភេទ “គ” ទ្រព្យសម្បត្តិទាំងអស់នឹងត្រូវបែងចែកតែម្ចាស់ភាគហ៊ុនប្រភេទ “គ” ប៉ុណ្ណោះ។

សិទ្ធិ និងលក្ខណៈរបស់ប្រភេទភាគហ៊ុននីមួយៗ ដែលបានកំណត់ដូចខាងលើ អាចត្រូវបានកែប្រែដោយសេចក្តីសម្រេច ពីភាគីរបស់មហាសន្និបាតភាគហ៊ុនិក តាមសេចក្តីស្នើសុំរបស់ក្រុមប្រឹក្សាភិបាល។

១.៤. សិទ្ធិផ្សេងទៀតរបស់ភាគហ៊ុនិក

- **សិទ្ធិបុព្វក្រឹយ+** ភាគហ៊ុនិកទាំងអស់ មានសិទ្ធិបុព្វក្រឹយក្នុងការទិញបានមុននូវភាគហ៊ុនថ្មីដែលបោះផ្សាយលក់ដោយ ក. ស. ភ. ស្របតាមសមាមាត្រនៃការកាន់កាប់ភាគហ៊ុនរបស់ខ្លួន ហើយដែលភាគហ៊ុនថ្មីទាំងនោះស្ថិតក្នុងប្រភេទតែមួយជាមួយនឹងភាគហ៊ុនដែលខ្លួនកំពុងកាន់កាប់។

- **សិទ្ធិទទួលព័ត៌មាន+** ភាគហ៊ុនិកទាំងអស់ មានសិទ្ធិទទួលបានព័ត៌មានសាធារណៈ ដែលទាក់ទងនឹង ក. ស. ភ. តាមបែបបទកំណត់ក្នុងច្បាប់ និងលិខិតបទដ្ឋានគតិយុត្តពាក់ព័ន្ធ។

- សិទ្ធិផ្សេងៗទៀតរបស់ភាគហ៊ុនិក មានកំណត់ក្នុងច្បាប់ស្តីពីសហគ្រាសពាណិជ្ជកម្ម។

២. ការការពារសិទ្ធិរបស់ភាគហ៊ុនិក និងការអនុវត្ត

សម្រាប់ឆ្នាំ ២០១៩ នេះ ភាគហ៊ុនិករបស់ ក. ស. ភ. បានចូលរួមក្នុងមហាសន្និបាតលើកទី៤ កាលពីថ្ងៃទី២៣ ខែមេសា ឆ្នាំ២០១៩ ដើម្បីទទួលបានប្រយោជន៍ពីលទ្ធផលការងារសម្រេចបានឆ្នាំ២០១៨ និងទិសដៅអនុវត្ត ការងារបន្តឆ្នាំ២០១៩ព្រមទាំងបានចូលរួមបោះឆ្នោតជ្រើសរើសអភិបាលឯករាជ្យ និងអភិបាលមិនប្រតិបត្តិតំណាងភាគហ៊ុនិកឯកជន សម្រាប់អាណត្តិទី៧ នៃក្រុមប្រឹក្សាភិបាល ក. ស. ភ.។

៣. ការការពារសិទ្ធិរបស់ភាគហ៊ុនិកដែលកាន់កាប់ភាគហ៊ុនភាគតិច និងការអនុវត្ត

ភាគហ៊ុនិកភាគតិចរបស់ ក. ស. ភ. ទទួលបានការការពារសិទ្ធិស្មើគ្នាដូចគ្នានឹងភាគហ៊ុនិកផ្សេងៗទៀតរបស់ ក. ស. ភ.។

គ. មហាសន្និបាតភាគហ៊ុនិក

១. នីតិវិធីនៃការរៀបចំមហាសន្និបាតភាគហ៊ុនិក និងការបោះឆ្នោត

មហាសន្និបាតភាគហ៊ុនិក ត្រូវធ្វើឡើង ១ (មួយ) ឆ្នាំម្តង ក្នុងអំឡុងត្រីមាសទី១ បន្ទាប់ពីបញ្ចប់ឆ្នាំសារពើពន្ធ ដែលកាលបរិច្ឆេទ និងរបៀបវារៈត្រូវសម្រេចដោយក្រុមប្រឹក្សាភិបាល។

មហាសន្និបាតភាគហ៊ុនិកវិសាមញ្ញ អាចប្រព្រឹត្តទៅបាន ក្នុងករណីមានសេចក្តីស្នើសុំពីភាគហ៊ុនិក ដែលកាន់កាប់ភាគហ៊ុនយ៉ាងតិចចំនួន ៥១% (ហាសិបមួយភាគរយ) នៃភាគហ៊ុនប្រភេទ “ក” និងប្រភេទ “ខ”។

សេចក្តីស្នើសុំកោះប្រជុំរបស់ភាគហ៊ុនិក ត្រូវធ្វើជូនយ៉ាងតិច ២១ (ម្ភៃមួយ) ថ្ងៃ មុនថ្ងៃប្រជុំ ទៅក្រុមប្រឹក្សាភិបាល ដោយមានចុះហត្ថលេខា និងភ្ជាប់របៀបវារៈទៅជាមួយផង។

ប្រសិនបើមហាសន្និបាតភាគហ៊ុនិក ពុំអាចប្រព្រឹត្តទៅបានតាមនីតិវិធី ដូចចែងខាងលើ នោះសមាជិកណាម្នាក់របស់ក្រុមប្រឹក្សាភិបាល ឬភាគហ៊ុនិកណាម្នាក់ ដែលមានសិទ្ធិបោះឆ្នោតក្នុងមហា

សន្និបាតភាគហ៊ុននិក ឬក្រសួងពាណិជ្ជកម្ម អាចស្នើសុំតុលាការឱ្យចាត់ចែងកោះប្រជុំមហាសន្និបាតភាគហ៊ុននិក តាមនីតិវិធីណាមួយដែលតុលាការពិចារណាឃើញថាសមស្រប។

មហាសន្និបាតភាគហ៊ុននិកប្រព្រឹត្តទៅក្រោមអធិបតីភាពរបស់ប្រធានក្រុមប្រឹក្សាភិបាល។ ក្នុងករណីប្រធានក្រុមប្រឹក្សាភិបាលអវត្តមាន នោះអគ្គនាយកត្រូវធ្វើជាអធិបតី។

ប្រធានមហាសន្និបាតភាគហ៊ុននិក ពុំមានសិទ្ធិបោះឆ្នោតទេ លើកលែងទទួលបានការផ្ទេរសិទ្ធិពីភាគហ៊ុននិកណាម្នាក់ ឬខ្លួនជាភាគហ៊ុននិក។

មហាសន្និបាតភាគហ៊ុននិកត្រូវប្រព្រឹត្តទៅនៅទីស្នាក់ការចុះបញ្ជីរបស់ ក. ស. ភ. លើកលែងតែមានការសម្រេចផ្សេងពីនេះ ដោយក្រុមប្រឹក្សាភិបាល តាមកាលៈទេសៈតម្រូវ។

សេចក្តីជូនដំណឹងពីមហាសន្និបាតភាគហ៊ុននិក ត្រូវធ្វើឡើងជាលាយលក្ខណ៍អក្សរ និងត្រូវផ្ញើទៅភាគហ៊ុននិកតាមរយៈលិខិត ឬតាមរយៈប្រព័ន្ធអេឡិចត្រូនិច ឬតាមគ្រប់មធ្យោបាយសមស្របណាមួយ ដោយមានបញ្ជាក់អំពីកាលបរិច្ឆេទ ពេលវេលា ទីកន្លែង និងរបៀបវារៈ។

សេចក្តីជូនដំណឹង ត្រូវផ្ញើទៅភាគហ៊ុននិកដែលមានសិទ្ធិបោះឆ្នោត ទៅអភិបាល ទៅសវនករផ្ទៃក្នុង និងសវនករឯករាជ្យរបស់ ក. ស. ភ. យ៉ាងតិច ២១ (ម្ភៃមួយ) ថ្ងៃ មុនកាលបរិច្ឆេទរបស់មហាសន្និបាតភាគហ៊ុននិក។

២. ព័ត៌មានមហាសន្និបាតភាគហ៊ុននិក

ល.រ	កាលបរិច្ឆេទ	ប្រភេទកិច្ចប្រជុំ	កូរ៉ូមនៃកិច្ចប្រជុំ	របៀបវារៈ	សេចក្តីសម្រេច
១.	ថ្ងៃទី២៣ ខែមេសា ឆ្នាំ២០១៩	សាមញ្ញ	៥០+១	លទ្ធផលការងារសម្រេចបានឆ្នាំ២០១៨ និងទិសដៅអនុវត្តការងារបន្តឆ្នាំ២០១៩ - ការបោះឆ្នោតជ្រើសរើសអភិបាលឯករាជ្យ និងអភិបាលមិនប្រតិបត្តិ តំណាងភាគហ៊ុននិកឯកជនសម្រាប់អាណត្តិទី៧ នៃក្រុមប្រឹក្សាភិបាល ក. ស. ភ	- បានទទួលជ្រាបលើលទ្ធផលការងារសម្រេចបានឆ្នាំ២០១៨ និងទិសដៅអនុវត្តការងារបន្តឆ្នាំ២០១៩ - បានជ្រើសរើស លោក ហ្គី អានវ៉ានីថ ជាអភិបាលឯករាជ្យ និង លោក ឌិត សុចល ជាអភិបាលមិនប្រតិបត្តិ តំណាងភាគហ៊ុននិកឯកជនសម្រាប់អាណត្តិទី៧ នៃក្រុមប្រឹក្សាភិបាល ក. ស. ភ

ឃ. ការបែងចែកភាគលាភ

១. គោលនយោបាយបែងចែកភាគលាភ

ដើម្បីលើកទឹកចិត្តដល់វិនិយោគិនដែលទិញភាគហ៊ុនប្រភេទ “ក” របស់ ក. ស. ភ. ក្រុមប្រឹក្សាភិបាល បានអនុម័តគោលនយោបាយភាគលាភពិសេស ដែលធានានូវទិន្នផលភាគលាភអប្បបរមាប្រចាំឆ្នាំ ស្មើនឹងចំនួន ៥% នៃទំហំវិនិយោគដោយគិតតាមថ្លៃមូលបត្រនៃ IPO សម្រាប់រយៈពេល ៥ ឆ្នាំ បន្ទាប់ពីការចុះបញ្ជីលក់លើទីផ្សារមូលបត្រកម្ពុជា។ ការធានាទិន្នផលភាគលាភអប្បបរមាស្មើនឹងចំនួន ៥% នេះគឺនឹងផ្តល់ជូនចំពោះមូលបត្រកម្មសិទ្ធិដែលមានសិទ្ធិបោះឆ្នោតប្រភេទ “ក” តែប៉ុណ្ណោះ។ រាជរដ្ឋាភិបាលដែលជាភាគហ៊ុនិកកាន់កាប់មូលបត្រកម្មសិទ្ធិមានសិទ្ធិបោះឆ្នោតប្រភេទ “ខ” និងមូលបត្រកម្មសិទ្ធិគ្មានសិទ្ធិបោះឆ្នោតប្រភេទ “គ” មិនទទួលបានការធានាភាគលាភនេះទេ។ ភាគលាភអប្បបរមានេះត្រូវបានធានានូវទិន្នផលភាគលាភប្រចាំឆ្នាំ អាចជាសាច់ប្រាក់ ឬជាភាគហ៊ុន។

ក្នុងករណីដែលភាគលាភអប្បបរមាត្រូវបានធានាជាសាច់ប្រាក់ គឺស្មើនឹងអត្រា ៥% នៃចំនួនភាគហ៊ុនប្រភេទ “ក” សរុប ដែលបានកាន់កាប់មុនថ្ងៃអិចឌីវីឌិនដ៍ (Ex-Dividend Date) គុណនឹងថ្លៃធ្វើការបោះផ្សាយលក់មូលបត្រកម្មសិទ្ធិជាសាធារណៈលើកដំបូង។

ប្រសិនបើភាគលាភអប្បបរមាត្រូវបានធានា ពុំអាចត្រូវបានបែងចែកពេញលេញក្នុងឆ្នាំសារពើពន្ធណាមួយទេ នោះចំណែកនៃភាគលាភអប្បបរមាត្រូវបានធានានឹងត្រូវបង្ហូរទៅឆ្នាំបន្ទាប់ ឬទៅពេលវេលាសមស្របណាមួយដែលសម្រេចដោយក្រុមប្រឹក្សាភិបាល។

ក្នុងករណីដែល ក. ស. ភ. បែងចែកភាគលាភអប្បបរមាត្រូវបានធានាជាភាគហ៊ុន នោះចំនួនភាគហ៊ុនអប្បបរមាត្រូវបានធានា ត្រូវគណនាដោយយកភាគលាភអប្បបរមាត្រូវបានធានា ចែកនឹងថ្លៃបិទការជួញដូរថ្ងៃ នៅមុនថ្ងៃអិចឌីវីឌិនដ៍ (Ex-Dividend Date)។

ក្រោយពីបានអនុម័តលើរបាយការណ៍ហិរញ្ញវត្ថុប្រចាំឆ្នាំ ដោយក្រុមប្រឹក្សាភិបាល បើពិនិត្យឃើញថាមានប្រាក់ចំណេញ នោះក្រុមប្រឹក្សាភិបាលនៃ ក. ស. ភ. អាចសម្រេចបែងចែកប្រាក់ចំណេញនោះដើម្បី-

- ④ ទូទាត់នូវការខាតបង់ឆ្នាំសារពើពន្ធមុន
- ④ ក្រោយពីបានទូទាត់នូវការខាតបង់ឆ្នាំសារពើពន្ធមុនហើយប្រសិនបើនៅមានប្រាក់ចំណេញនោះក្រុមប្រឹក្សាភិបាលអាចប្រើប្រាស់ប្រាក់ចំណេញនេះសម្រាប់៖
 - ថ្លែងសរសើរដល់ថ្នាក់ដឹកនាំ និងវិនិយោគិតតាមលក្ខខណ្ឌខាងក្រោម៖
 - បើប្រាក់ចំណេញនៅសល់មានចំនួនចាប់ពី ៥% ដល់ ១០% នៃចំណាយដំណើរការរបស់ ក. ស. ភ. សរុបក្នុងឆ្នាំ នោះប្រាក់ថ្លែងសរសើរត្រូវស្មើនឹង ១ខែនៃប្រាក់បៀវត្សរបស់ថ្នាក់ដឹកនាំនិងវិនិយោគិតម្នាក់ៗសរុបជាមធ្យមប្រចាំឆ្នាំ

- បើប្រាក់ចំណេញលើសពី២០% នៃចំណាយដំណើរការសរុបរបស់ ក. ស. ភ. ក្នុងឆ្នាំ នោះប្រាក់ថ្លៃសេរីស្មើនឹង ៣ខែនៃប្រាក់បៀវត្សរបស់ថ្នាក់ដឹកនាំនិងនិយោជិត សរុបជាមធ្យមប្រចាំឆ្នាំ។
- បង្កើតមូលនិធិបម្រុងតាមច្បាប់ចំនួន ៥% និងមូលនិធិបម្រុងសេរីចំនួន ៥% នៃប្រាក់ ចំណេញសុទ្ធ
- មូលនិធិ ៥% លើប្រាក់ចំណេញសម្រាប់បម្រើផលប្រយោជន៍សង្គម ដែលត្រូវកត់ត្រា ចូលក្នុងបន្ទុកក្នុងឆ្នាំដែលធ្វើប្រតិការចំណាយនោះ
- ប្រាក់ចំណេញដែលសល់ក្រោយការបែងចែកខាងលើ ត្រូវបែងចែកជាភាគលាភឱ្យ ភាគហ៊ុនិក ទៅតាមសេចក្តីសម្រេចរបស់ក្រុមប្រឹក្សាភិបាល
- ប្រាក់ចំណេញនៅសល់ចុងក្រោយ ត្រូវបង្វិលចូលមូលនិធិអភិវឌ្ឍន៍ ក. ស. ភ.។

២. ព័ត៌មានអំពីការបែងចែកភាគលាភក្នុងរយៈពេល ៣ (បី) ឆ្នាំចុងក្រោយ

ល.រ	ពិពណ៌នាលម្អិត អំពីការបែងចែកភាគលាភ	ឆ្នាំ២០១៨	ឆ្នាំ២០១៧	ឆ្នាំ២០១៦
១	កាលបរិច្ឆេទប្រកាសបែងចែកភាគលាភ	២ មេសា ២០១៩	២៧ កុម្ភៈ ២០១៨	៧ មីនា ២០១៧
២	កាលបរិច្ឆេទកំណត់ទុក	៤ មេសា ២០១៩	១២ មីនា ២០១៨	២៤ មីនា ២០១៧
៣	កាលបរិច្ឆេទទូទាត់ភាគលាភ	១០ មេសា ២០១៩	១៦ មីនា ២០១៨	២៩ មីនា ២០១៧

ផ្នែកទី២. ក្រុមប្រឹក្សាភិបាល

ក. ក្រុមប្រឹក្សាភិបាល

១. សមាសភាពក្រុមប្រឹក្សាភិបាល

ល.រ	ឈ្មោះអភិបាល	តំណែង	កាលបរិច្ឆេទ ក្លាយជាអភិបាល	កាលបរិច្ឆេទ បញ្ចប់អាណត្តិបច្ចុប្បន្ន
១.	ឯកឧត្តម ហ៊ឺ បារី	ប្រធាន	១៦ កក្កដា ២០១៩	១៥ កក្កដា ២០២១
២.	ឯកឧត្តម សួន រចនា	សមាជិក	១៦ កក្កដា ២០១៩	១៥ កក្កដា ២០២១
៣.	ឯកឧត្តម កែន សម្បត្តិ	សមាជិក	១៦ កក្កដា ២០១៩	១៥ កក្កដា ២០២១
៤.	ឯកឧត្តម ប៉ែន សុវិជ្ជា	សមាជិក	១៦ កក្កដា ២០១៩	១៥ កក្កដា ២០២១
៥.	លោក ហ្គី អានវ៉ានីថ	សមាជិក	២៣ មេសា ២០១៩	២២ មេសា ២០២១
៦.	លោក ឌិត សុចល	សមាជិក	២៣ មេសា ២០១៩	២២ មេសា ២០២១
៧.	លោក យឹម ជឿន	សមាជិក	១៦ កក្កដា ២០១៩	១៥ កក្កដា ២០២១

២. ជីវប្រវត្តិសង្ខេបរបស់អភិបាលនីមួយៗ



ឯកឧត្តម ហ៊ឺ បារី
ប្រធានក្រុមប្រឹក្សាភិបាល
អគ្គនាយកកំពង់ផែស្វយ័តភ្នំពេញ

- ❖ **ជនជាតិ** ខ្មែរ
- ❖ **សញ្ជាតិ** ខ្មែរ
- ❖ **ថ្ងៃខែឆ្នាំកំណើត** ថ្ងៃទី៧ ខែកញ្ញា ឆ្នាំ១៩៥៥
- ❖ **ប្រវត្តិនៃការសិក្សា**
 - ឆ្នាំ១៩៧៤ បានបញ្ចប់ថ្នាក់មធ្យមសិក្សាទុតិយភូមិនៅវិទ្យាល័យដួនពេញ
 - ឆ្នាំ២០០៨ បានបញ្ចប់ថ្នាក់អនុបណ្ឌិតផ្នែករដ្ឋបាលធុរកិច្ចពីសកលវិទ្យាល័យ Charles Sturt ប្រទេសអូស្ត្រាលី
 - ឆ្នាំ២០០៩ បានបញ្ចប់ថ្នាក់បណ្ឌិតផ្នែកវិទ្យាសាស្ត្រសេដ្ឋកិច្ច ពីសកលវិទ្យាល័យចំរើន-ពហុបច្ចេកវិទ្យាកម្ពុជា។

❖ **បទពិសោធន៍ការងារ**

- ឆ្នាំ១៩៧៩ បានចាប់បម្រើការងារនៅ ក. ស. ភ. រហូតមកដល់បច្ចុប្បន្ន
- ពីឆ្នាំ២០០០ - បច្ចុប្បន្ន ជាអគ្គនាយក និងជាប្រធានក្រុមប្រឹក្សាភិបាល ក. ស. ភ.។



ឯកឧត្តម ស្នង ចេនា
សមាជិកក្រុមប្រឹក្សាភិបាល
តំណាងក្រសួងសាធារណការ និងដឹកជញ្ជូន

- ❖ **ជនជាតិ** ខ្មែរ
- ❖ **សញ្ជាតិ** ខ្មែរ
- ❖ **ថ្ងៃខែឆ្នាំកំណើត** ថ្ងៃទី៧ ខែមិថុនា ឆ្នាំ១៩៥៤
- ❖ **ប្រវត្តិនៃការសិក្សា**
 - ឆ្នាំ១៩៧៣ បានបញ្ចប់ថ្នាក់មធ្យមសិក្សាទុតិយភូមិនៅវិទ្យាល័យ ១៨ មីនា (បច្ចុប្បន្នវិទ្យាល័យព្រះយុគន្ទរ)
 - ឆ្នាំ១៩៧៥ បានបញ្ចប់ការសិក្សាពីមហាវិទ្យាល័យវេជ្ជសាស្ត្រ។
- ❖ **បទពិសោធន៍ការងារ**
 - ឆ្នាំ២០០៩ - បច្ចុប្បន្ន ជាអគ្គនាយកក្រសួងសាធារណការ និងដឹកជញ្ជូន
 - ឆ្នាំ២០១៥ - បច្ចុប្បន្ន ជាសមាជិកក្រុមប្រឹក្សាភិបាល នៃ ក. ស. ភ.។



ឯកឧត្តម កែត សម្បត្តិ
សមាជិកក្រុមប្រឹក្សាភិបាល
តំណាងក្រសួងសេដ្ឋកិច្ច និងហិរញ្ញវត្ថុ

- ❖ **ជនជាតិ** ខ្មែរ
- ❖ **សញ្ជាតិ** ខ្មែរ
- ❖ **ថ្ងៃខែឆ្នាំកំណើត** ថ្ងៃទី៧ ខែកុម្ភៈ ឆ្នាំ១៩៦៨

❖ **ប្រវត្តិនៃការសិក្សា**

- ឆ្នាំ១៩៩៥ បានបញ្ចប់ថ្នាក់អនុបណ្ឌិតផ្នែកសេដ្ឋកិច្ច ពីសកលវិទ្យាល័យ Lomonosov State ប្រទេសរុស្ស៊ី
- ឆ្នាំ២០០០ បានបញ្ចប់ថ្នាក់អនុបណ្ឌិត ផ្នែកគោលនយោបាយសាធារណៈ ពីសកលវិទ្យាល័យ Saitama ប្រទេសជប៉ុន
- ឆ្នាំ២០០៨ បានបញ្ចប់ថ្នាក់បណ្ឌិតផ្នែកសេដ្ឋកិច្ចពីសកលវិទ្យាល័យ International ប្រទេសអង់គ្លេស។

❖ **បទពិសោធន៍ការងារ**

- ឆ្នាំ២០០៩-២០១៣ បំពេញតួនាទីជាទីប្រឹក្សា និងនាយករងខុទ្ទកាល័យឧបនាយករដ្ឋមន្ត្រី និងរដ្ឋមន្ត្រីក្រសួងសេដ្ឋកិច្ច និងហិរញ្ញវត្ថុ
- ឆ្នាំ២០១៣-បច្ចុប្បន្ន +ជាអគ្គនាយករងនៃអគ្គនាយកដ្ឋានពន្ធដារនៃក្រសួងសេដ្ឋកិច្ច និងហិរញ្ញវត្ថុ +ជាសមាជិកក្រុមប្រឹក្សាភិបាល ក. ស. ភ.។



ឯកឧត្តម ប៊ែន សុវិថាតិ
សមាជិកក្រុមប្រឹក្សាភិបាល
តំណាងក្រសួងពាណិជ្ជកម្ម

- ❖ **ជនជាតិ** ខ្មែរ
- ❖ **សញ្ជាតិ** ខ្មែរ
- ❖ **ថ្ងៃខែឆ្នាំកំណើត** ថ្ងៃទី១ ខែវិច្ឆិកា ឆ្នាំ១៩៦៣

❖ **ប្រវត្តិនៃការសិក្សា**

- ឆ្នាំ១៩៩០ បានបញ្ចប់ថ្នាក់បរិញ្ញាបត្រផ្នែកសេដ្ឋកិច្ចពីវិទ្យាស្ថានសេដ្ឋកិច្ចប្រទេសកម្ពុជា
- ឆ្នាំ១៩៩៧ បានបញ្ចប់ថ្នាក់បរិញ្ញាបត្រជាន់ខ្ពស់ផ្នែកពាណិជ្ជសាស្ត្រ ពីសកលវិទ្យាល័យ New England ប្រទេសអូស្ត្រាលី។

❖ **បទពិសោធន៍ការងារ**

- ឆ្នាំ១៩៩៨ - ២០០០ បំពេញតួនាទីជា អនុប្រធាននាយកដ្ឋានប្រព័ន្ធអនុគ្រោះពាណិជ្ជកម្ម
- ឆ្នាំ២០០០ - ២០០៧ ជាអនុប្រធាននាយកដ្ឋានកម្មសិទ្ធិបញ្ញា
- ឆ្នាំ២០០៧-២០១២ ជាប្រធាននាយកដ្ឋានផ្តល់ព័ត៌មាន និងរៀងរៀងផ្គត់ផ្គង់របស់ក្រសួងពាណិជ្ជកម្ម

- ពីដើមឆ្នាំ២០១២ - ឆ្នាំ២០១៤ បានបម្រើការងារជាអគ្គនាយករងនៃអគ្គនាយកដ្ឋានពាណិជ្ជកម្ម ក្នុងប្រទេស
- ពីឆ្នាំ២០១៤-បច្ចុប្បន្ន
 - + ជាអគ្គនាយក នៃអគ្គនាយកដ្ឋានពាណិជ្ជកម្មក្នុងប្រទេសនៃ ក្រសួងពាណិជ្ជកម្ម
 - + ជាសមាជិកគណៈកម្មាធិការជាតិគ្រប់គ្រងកម្មសិទ្ធិបញ្ញាកម្ពុជា
 - + ជាសមាជិកក្រុមប្រឹក្សាភិបាល ក.ស.ភ.។



លោក ហ្ន៊ី អាន៉ានិថ
សមាជិកក្រុមប្រឹក្សាភិបាល
អភិបាលឯករាជ្យ

- ❖ **ជនជាតិ** ខ្មែរ
- ❖ **សញ្ជាតិ** ខ្មែរ
- ❖ **ថ្ងៃ ខែ ឆ្នាំកំណើត** ថ្ងៃទី១៥ ខែវិច្ឆិកា ឆ្នាំ១៩៥៣
- ❖ **ប្រវត្តិនៃការសិក្សា**
 - ១៩៥៩-១៩៧០ បានបញ្ចប់ការសិក្សានៅវិទ្យាល័យដេកាត (Lycée Descartes) រាជធានី ភ្នំពេញ ប្រទេសកម្ពុជា
 - ១៩៧២ គណិតវិទ្យា ភាសាបារាំង នៅមហាវិទ្យាល័យ ស្តេនីស្លា (Stanislas) ទីក្រុង ម៉ុងរ៉េអាល់ ប្រទេសកាណាដា
 - ១៩៧៦ B.A.Sc. វិស្វកម្មឧស្សាហកម្ម, សាលាពហុបច្ចេកទេសនៃ សកលវិទ្យាល័យ ម៉ុងរ៉េអាល់ បាក់កាឡូរ៉េអា (Universite de Montreal Baccalaureat) ប្រទេស កាណាដា
 - ឆ្នាំ១៩៨០ អនុបណ្ឌិតផ្នែកគ្រប់គ្រងពាណិជ្ជកម្ម នៅសកលវិទ្យាល័យ វេស្តឺនអុងតារ៉ូ (Western Ontario University) ទីក្រុងឡុង ប្រទេសកាណាដា។
- ❖ **បទពិសោធន៍ការងារ**
 - សីហា ១៩៧៦-សីហា ១៩៧៨ ជំនួយការប្រធានផ្នែកបច្ចេកទេស នៃ Bechtel Quebec Ltd/James Bay Energy Corporation
 - មិថុនា ១៩៨០-មីនា ១៩៨២ មន្ត្រីវិភាគឥណទាន នៃធនាគារ តូរ៉ុងតូ ដូមីញាន ក្រុងតូរ៉ុងតូ ប្រទេសកាណាដា

- មីនា ១៩៨២-សីហា ១៩៨៣ មន្ត្រីតំបន់ នៃធនាគារ តូរ៉ិនតូ ដូមីញាន ក្រុងតូរ៉ិនតូ
- សីហា ១៩៨៣-ឧសភា ១៩៨៤ ជំនួយការនាយក នៃធនាគារ តូរ៉ិនតូ ដូមីញាន ក្រុងតូរ៉ិនតូ
- ឧសភា ១៩៨៤-ឧសភា ១៩៨៦ មន្ត្រីផ្នែកគណនេយ្យ (សាជីវកម្ម និងធនាគាររដ្ឋាភិបាល) នៃ ធនាគារ តូរ៉ិនតូ ដូមីញាន ក្រុងតូរ៉ិនតូ
- មិថុនា ១៩៨៦-ធ្នូ ១៩៨៨ នាយកផ្នែកគណនេយ្យ (សាជីវកម្ម និងធនាគាររដ្ឋាភិបាល) នៃ ធនាគារម៉ុងវេអាល់ ក្រុងម៉ុងវេអាល់
- ធ្នូ ១៩៨៨-ឧសភា ១៩៩៤ ជំនួយការរតនាភិបាល នៃ The Laurentian Group Corporation ក្រុងម៉ុងវេអាល់
- មិថុនា ១៩៩៤ -មីនា ២០០៤ នាយក និងជាប្រធានផ្នែកសាជីវកម្មនៃធនាគារ Credit Agricole Indosuez ភ្នំពេញ
- មេសា ២០០៣-កក្កដា ២០០៤ អគ្គលេខាធិការ អាកាសយានដ្ឋានអន្តរជាតិភ្នំពេញ
- កក្កដា ២០០៤-មិថុនា ២០០៥ ប្រធានខុទ្ទកាល័យ ក្រសួងសាធារណការ និងដឹកជញ្ជូន
- មិថុនា ២០០៥-ធ្នូ ២០០៥ នាយកជាន់ខ្ពស់នៃធនាគារ ANZ Royal ភ្នំពេញ
- ធ្នូ ២០០៥-មេសា ២០០៩ អគ្គនាយករង និងជាសមាជិកក្រុមប្រឹក្សាភិបាល នៃធនាគារពាណិជ្ជ- កម្មក្រៅប្រទេសនៃកម្ពុជា (FTB)
- មីនា ២០០៣-បច្ចុប្បន្ន សាស្ត្រាចារ្យគម្រោងមូលនិធិអភិវឌ្ឍន៍តំបន់ទន្លេមេគង្គ (MPDF)/IFC
- មេសា ២០០៩-បច្ចុប្បន្ន អគ្គនាយក និងជាសមាជិកក្រុមប្រឹក្សាភិបាល នៃធនាគារ ពាណិជ្ជកម្មក្រៅប្រទេសនៃកម្ពុជា (FTB)
- មិថុនា ២០១៦-បច្ចុប្បន្ន សមាជិកក្រុមប្រឹក្សាភិបាល ក. ស. ក. ។



លោក ឌិត សុចល
សមាជិកក្រុមប្រឹក្សាភិបាល
អភិបាលមិនប្រតិបត្តិតំណាងភាគហ៊ុនិកឯកជន

- ❖ **ជនជាតិ** ខ្មែរ
- ❖ **សញ្ជាតិ** ខ្មែរ
- ❖ **ថ្ងៃ ខែ ឆ្នាំកំណើត** ថ្ងៃទី១៨ ខែមីនា ឆ្នាំ១៩៧៩

❖ **ប្រវត្តិនៃការសិក្សា**

- ឆ្នាំ១៩៩៦ មធ្យមសិក្សាទុតិយភូមិ វិទ្យាល័យកំពង់ថ្ម ខេត្តកំពង់ធំ
- ឆ្នាំ១៩៩៦-២០០០ បរិញ្ញាបត្រជំនាញគណនេយ្យ នៅសកលវិទ្យាល័យ ជាស៊ីមកំចាយមារ ខេត្តព្រៃវែង
- ឆ្នាំ២០០២-២០០៤ សញ្ញាបត្រថ្នាក់អនុបណ្ឌិតផ្នែកគ្រប់គ្រងអាជីវកម្ម ជំនាញហិរញ្ញវត្ថុ នៅសកលវិទ្យាល័យ Wuhan University of Technology នៃប្រទេសចិន។

❖ **បទពិសោធន៍ការងារ**

- តុលា ២០០១-ឧសភា ២០០៥ មន្ត្រីត្រួតពិនិត្យដល់ទឹកនៃឯកសារនៃនាយកដ្ឋានត្រួតពិនិត្យនៃធនាគារជាតិនៃកម្ពុជា
- ឧសភា២០០៥-តុលា ២០០៦ ប្រធានផ្នែកទំនាក់ទំនងខាងហិរញ្ញប្បទានពាណិជ្ជកម្មនៃនាយកដ្ឋានសេវាកម្មហិរញ្ញវត្ថុសម្រាប់អាជីវកម្មនៃធនាគារ ANZ Royal
- វិច្ឆិកា ២០០៦-មីនា២០០៨ ប្រធានផ្នែកទំនាក់ទំនងជាន់ខ្ពស់ទទួលបន្ទុកផ្នែកសាជីវកម្មនៃធនាគារ ANZ Royal
- មេសា ២០០៨-តុលា២០០៩ ប្រធានផ្នែកទំនាក់ទំនងនៃនាយកដ្ឋានកសិកម្ម និងពាណិជ្ជកម្មនៃធនាគារ ANZ Royal ប្រទេសញូហ្សេឡែន
- តុលា ២០០៩-មីនា ២០១០ នាយកនាយកដ្ឋានសហគ្រាសធុនតូច និងមធ្យម នៃធនាគារ ANZ Royal
- មេសា ២០១០-មីនា ២០១៦ នាយកនាយកដ្ឋានសេវាកម្មធនាគារសម្រាប់ពាណិជ្ជកម្មនៃធនាគារ ANZ Royal
- មីនា ២០១៦-បច្ចុប្បន្ន អគ្គនាយករងនៃធនាគារពាណិជ្ជកម្មក្រៅប្រទេសនៃកម្ពុជា (FTB)
- មិថុនា ២០១៦-បច្ចុប្បន្ន សមាជិកក្រុមប្រឹក្សាភិបាល ក. ស. ភ.។



លោក ឃឹម វឿន
សមាជិកក្រុមប្រឹក្សាភិបាល
តំណាងនិយោជិត ក. ស. ភ.

- ❖ **ជនជាតិ** ខ្មែរ
- ❖ **សញ្ជាតិ** ខ្មែរ
- ❖ **ថ្ងៃខែឆ្នាំកំណើត** ថ្ងៃទី២២ ខែកក្កដា ឆ្នាំ១៩៦២

❖ **ប្រវត្តិនៃការសិក្សា**

- ឆ្នាំ១៩៨៦ បញ្ចប់ថ្នាក់មធ្យមសិក្សាទុតិយភូមិពីសាលាបំពេញវិជ្ជាមជ្ឈឹម
- ឆ្នាំ១៩៩៣ បញ្ចប់ថ្នាក់អនុបណ្ឌិតផ្នែកវិទ្យាសាស្ត្របើកបរនាវាផ្លូវសមុទ្រ (Master of Science Degree in Engineering of Navigation on Sea Routes) នៅសកលវិទ្យាល័យ Odessa State Maritime Academy នៃប្រទេសអ៊ុយក្រែន ។

❖ **បទពិសោធន៍ការងារ**

- ឆ្នាំ១៩៧៩ បានចូលបម្រើការងារ នៅ ក. ស. ភ.
- ឆ្នាំ២០០៩ ជាប្រធានការិយាល័យនាវាចរណ៍
- ឆ្នាំ២០១១ ជានាយកសេវាកម្ម នាវាចរណ៍
- ឆ្នាំ២០១៥-ខែមិថុនា ឆ្នាំ២០១៦ ជាប្រធាននាយកដ្ឋានសេវាកម្មនាវាចរណ៍ ។
- ខែមិថុនា ឆ្នាំ២០១៦-បច្ចុប្បន្ន ជាប្រធាននាយកដ្ឋានប្រតិបត្តិការចំណាត់ផ្សេងៗនៃ LM១៧
- ខែកក្កដា ឆ្នាំ២០១៩-បច្ចុប្បន្ន ជាសមាជិកក្រុមប្រឹក្សាភិបាល តំណាងនិយោជិត ក. ស. ភ. ។

៣. ករណីអភិបាលណាម្នាក់ជាអភិបាល ជាភាគហ៊ុនិក ឬសហកម្មសិទ្ធិករបស់ក្រុមហ៊ុនផ្សេងទៀត

ល.រ	ឈ្មោះរបស់អភិបាល	ឈ្មោះក្រុមហ៊ុនពាក់ព័ន្ធ	អភិបាល ឬភាគហ៊ុនិក ឬកម្មសិទ្ធិករ ឬសហកម្មសិទ្ធិករ
១	ឯកឧត្តម សួន រចនា	ក្រុមហ៊ុន Star Shipping	ភាគហ៊ុនិក
២	លោក ហ្គី អានវ៉ានិច	ធនាគារពាណិជ្ជកម្មក្រៅប្រទេស នៃកម្ពុជា (FTB)	អភិបាល

៤. តួនាទី ភារកិច្ច ការទទួលខុសត្រូវរបស់ក្រុមប្រឹក្សាភិបាល និងការអនុវត្ត

ក្រុមប្រឹក្សាភិបាលមានតួនាទី និងភារកិច្ចកំណត់ទិសដៅអភិវឌ្ឍន៍ និងត្រួតពិនិត្យការគ្រប់គ្រងទូទៅរបស់ ក. ស. ភ. ។ ក្នុងក្របខណ្ឌនេះ ក្រុមប្រឹក្សាភិបាល មានអំណាច-

- ⊕ សម្រេចលើផែនការអភិវឌ្ឍន៍ ក្នុងក្របខណ្ឌនៃការតម្រង់ទិស កំណត់ដោយរាជរដ្ឋាភិបាល
- ⊕ ពិនិត្យអនុម័តផែនការអាជីវកម្ម សេវាកម្ម ផែនការហិរញ្ញវត្ថុ និងវិនិយោគរបស់ ក. ស. ភ.
- ⊕ អនុម័តលើរបាយការណ៍សកម្មភាពការងារ និងរបាយការណ៍គណនេយ្យ ហិរញ្ញវត្ថុប្រចាំឆ្នាំ
- ⊕ កំណត់ការចាត់ចែង និងភារកិច្ចទូទៅរបស់ ក. ស. ភ.
- ⊕ ចាត់ចែងឱ្យដំណើរការនូវគណៈកម្មាធិការ និងគណៈកម្មការដូចមានកំណត់ដោយអត្ថបទស្តីពីការបង្កើត ក. ស. ភ. ឬដោយលក្ខន្តិកៈរបស់ ក. ស. ភ. និងបង្កើតបន្ថែមទៀតប្រសិនបើចាំបាច់
- ⊕ សម្រេចចំនួនក្របខណ្ឌបុគ្គលិក ដែលអនុញ្ញាតសម្រាប់ ក. ស. ភ.
- ⊕ វាយតម្លៃក្នុងចន្លោះពេលទៀងទាត់ នូវកម្រិតទំហំនៃការធ្វើឱ្យសម្រេចនូវគោលដៅដែលកំណត់ដោយ ក. ស. ភ. និងដាក់ចុះនូវវិធានការសម្រាប់កែលម្អចាំបាច់

- ⊕ សម្រេចតាមសំណើរបស់អគ្គនាយក នូវរចនាសម្ព័ន្ធ និងបទបញ្ជាផ្ទៃក្នុងរបស់ ក. ស. ភ. ព្រមទាំងលក្ខន្តិកៈ និងកាំបៀវត្ស ប្រាក់រង្វាន់ ប្រាក់ឧបត្ថម្ភផ្សេងៗ និងលាភការសម្រាប់បុគ្គលិក ដោយអនុលោមតាមច្បាប់ និងបទបញ្ញត្តិទាំងឡាយជាធរមាន
- ⊕ កំណត់របបផែនការជ្រើសរើស ការតម្លើងឋានៈ និងការផ្តល់លាភការសម្រាប់ថ្នាក់ដឹកនាំគ្រប់ជាន់ថ្នាក់
- ⊕ ជ្រើសរើស និងកំណត់លាភការសម្រាប់ផ្តល់ឱ្យស្នងការគណនី
- ⊕ ធ្វើសំណើកែសម្រួលលក្ខន្តិកៈ
- ⊕ កំណត់ថ្លៃឈ្នួលពាក់ព័ន្ធនឹងការធ្វើអាជីវកម្ម សេវាកម្មលើកំពង់ផែ
- ⊕ អនុម័តលើលទ្ធកម្មនានា យោងតាមច្បាប់ និងបទបញ្ញត្តិជាធរមាន
- ⊕ សម្រេចលើការបើក និងបិទគ្រប់ការិយាល័យ សេវាដ្ឋាន សាខា ទីភ្នាក់ងារ ឬតំណាងទាំងអស់ដែលចាំបាច់សម្រាប់អនុវត្តឱ្យសម្រេចគោលដៅ និងភារកិច្ចរបស់ ក. ស. ភ.
- ⊕ អនុម័តរាល់កិច្ចសន្យាទាំងឡាយណាដែលពុំអាចអនុវត្តតាមតារាងថ្លៃឈ្នួល និងតាមប្រកាសស្តីពីការគ្រប់គ្រងលទ្ធកម្មនៃសហគ្រាសសាធារណៈ ដែលអគ្គនាយកឆ្លងយោបល់ក្រុមប្រឹក្សាភិបាល។

៥. កិច្ចប្រជុំក្រុមប្រឹក្សាភិបាល

ល.រ	កាលបរិច្ឆេទ	ប្រភេទកិច្ចប្រជុំ	ឈ្មោះអភិបាលដែលបានចូលរួម
១.	៤ មីនា ២០១៩	សាមញ្ញ	ឯកឧត្តម ហ៊ឺ បារី ឯកឧត្តម សួន រចនា
២.	២៩ មីនា ២០១៩	វិសាមញ្ញ	ឯកឧត្តម កែន សម្បត្តិ ឯកឧត្តម ប៉ែន សុវិជិត
៣.	៣១ ឧសភា ២០១៩	សាមញ្ញ	លោក ហ្គី អានវ៉ានិច លោក ឌិត សុចល អ្នកស្រី ជួន សុខេម
៤.	៧ សីហា ២០១៩	សាមញ្ញ	ឯកឧត្តម ហ៊ឺ បារី ឯកឧត្តម សួន រចនា
៥.	១៤ វិច្ឆិកា ២០១៩	សាមញ្ញ	ឯកឧត្តម កែន សម្បត្តិ ឯកឧត្តម ប៉ែន សុវិជិត
៦.	១៧ ធ្នូ ២០១៩	វិសាមញ្ញ	លោក ហ្គី អានវ៉ានិច លោក ឌិត សុចល លោក យ៉ឹម ជឿន

ខ. គណៈកម្មាធិការក្រុមប្រឹក្សាភិបាល

១. រចនាសម្ព័ន្ធគណៈកម្មាធិការក្រុមប្រឹក្សាភិបាល

១.១. គណៈកម្មាធិការសវនកម្ម

ល.រ	ឈ្មោះ	តំណែង	កាលបរិច្ឆេទតែងតាំង	ចំនួននៃការចូលរួមកិច្ចប្រជុំ	ចំនួនកិច្ចប្រជុំសរុប
១.	អភិបាលឯករាជ្យ	ប្រធាន	២៨ វិច្ឆិកា ២០១៩	N/A	N/A
២.	មន្ត្រីត្រួតពិនិត្យរដ្ឋ	អនុប្រធាន	២៨ វិច្ឆិកា ២០១៩	N/A	N/A
៣.	អគ្គនាយករងរដ្ឋបាល/ហិរញ្ញវត្ថុ	សមាជិក	២៨ វិច្ឆិកា ២០១៩	N/A	N/A
៤.	នាយកផែនការ/ទីផ្សារ	សមាជិក	២៨ វិច្ឆិកា ២០១៩	N/A	N/A
៥.	នាយកគណនេយ្យ/ហិរញ្ញវត្ថុ	សមាជិក	២៨ វិច្ឆិកា ២០១៩	N/A	N/A
៦.	នាយកសវនកម្មផ្ទៃក្នុង	សមាជិក	២៨ វិច្ឆិកា ២០១៩	N/A	N/A
៧.	បុគ្គលិកនៃនាយកដ្ឋានសវនកម្មផ្ទៃក្នុង	លេខាគត់ត្រា	២៨ វិច្ឆិកា ២០១៩	N/A	N/A

តួនាទី និងភារកិច្ចរបស់គណៈកម្មាធិការសវនកម្ម

- ពិនិត្យលើរបាយការណ៍ទាក់ទងនឹងផ្នែកហិរញ្ញវត្ថុ ប្រតិបត្តិការ និងការគ្រប់គ្រង
- ពិនិត្យលើការត្រួតពិនិត្យផ្ទៃក្នុងលើផ្នែកហិរញ្ញវត្ថុ ប្រតិបត្តិការ និងការគ្រប់គ្រង
- ពិនិត្យលើការធ្វើសវនកម្មផ្ទៃក្នុងលើផ្នែកហិរញ្ញវត្ថុ ប្រតិបត្តិការ និងការគ្រប់គ្រង
- ពិនិត្យលើការធ្វើសវនកម្មខាងក្រៅ
- រាយការណ៍ និងផ្តល់យោបល់ជូនក្រុមប្រឹក្សាភិបាល
- អនុវត្តកិច្ចការផ្សេងទៀតដែលកំណត់ដោយក្រុមប្រឹក្សាភិបាល។

លទ្ធផលការងាររបស់គណៈកម្មាធិការសវនកម្ម

គណៈកម្មាធិការសវនកម្ម បានធ្វើការពិនិត្យ និងសម្រេចលើផែនការប្រចាំឆ្នាំរបស់នាយកដ្ឋានសវនកម្មផ្ទៃក្នុង មុននឹងអនុវត្តផែនការ។ ក្នុងនោះដែរ ផែនការសវនកម្មផ្ទៃក្នុងត្រូវធ្វើការបែងចែកជា ៤ ត្រីមាស ក្នុង១ឆ្នាំ ដើម្បីចុះពិនិត្យតាមបណ្តានាយកដ្ឋាន ការិយាល័យ អង្គភាព សេវាដ្ឋាន ក្រោមឱវាទ ក. ស. ភ.។ ជារៀងរាល់ក្នុងមួយត្រីមាសម្តង គណៈកម្មាធិការសវនកម្ម បានធ្វើការពិនិត្យ និងសម្រេចលើរបាយការណ៍សវនកម្មផ្ទៃក្នុង មុននឹងផ្ញើទៅគណៈកម្មការមូលបត្រកម្ពុជា (គ. ម. ក.) ។

នៅក្នុងឆ្នាំ២០១៩ នាយកដ្ឋានសវនកម្មផ្ទៃក្នុងបានចុះធ្វើសវនកម្ម ដែលស្របទៅនឹងផែនការប្រចាំឆ្នាំ២០១៩ ក្នុងនោះចំណុចខ្លះខាតនៅតាមបណ្តាអង្គភាពគឺមានតិចតួច។ នាយកដ្ឋានសវនកម្មផ្ទៃក្នុង

នឹងព្យាយាមពង្រឹងតាមបណ្តាអង្គភាព ឱ្យអនុវត្តការងារប្រកបដោយ តម្លាភាព គណនេយ្យភាព និងស្របតាមលក្ខណៈគតិយុត្តិ។

១.២. គណៈកម្មាធិការតែងតាំង និងលាភការ

ល.រ	ឈ្មោះ	តំណែង	កាលបរិច្ឆេទតែងតាំង	ចំនួននៃការចូលរួមកិច្ចប្រជុំ	ចំនួនកិច្ចប្រជុំសរុប
១.	អភិបាលតំណាងក្រសួងសាធារណការ និងដឹកជញ្ជូន	ប្រធាន	២៨ វិច្ឆិកា ២០១៩	N/A	N/A
២.	អភិបាលតំណាងក្រសួងសេដ្ឋកិច្ច និងហិរញ្ញវត្ថុ	អនុប្រធាន	២៨ វិច្ឆិកា ២០១៩	N/A	N/A
៣.	អភិបាលមិនប្រតិបត្តិតំណាងភាគហ៊ុនិកឯកជន	សមាជិក	២៨ វិច្ឆិកា ២០១៩	N/A	N/A
៤.	អភិបាលតំណាងនិយោជិត ក. ស. ភ.	សមាជិក	២៨ វិច្ឆិកា ២០១៩	N/A	N/A
៥.	នាយកបុគ្គលិក/ធនធានមនុស្ស	សមាជិក	២៨ វិច្ឆិកា ២០១៩	N/A	N/A
៦.	បុគ្គលិកនៃនាយកដ្ឋានបុគ្គលិក/ធនធានមនុស្ស	លេខាកត់ត្រា	២៨ វិច្ឆិកា ២០១៩	N/A	N/A

តួនាទី និងភារកិច្ចរបស់គណៈកម្មាធិការតែងតាំង និងលាភការ

- ពិនិត្យ និងផ្តល់អនុសាសន៍លើលក្ខខណ្ឌគុណវុឌ្ឍិ និងនីតិវិធីនៃការជ្រើសរើសបេក្ខភាពជាអភិបាល និងបុគ្គលិកជាន់ខ្ពស់
- វាយតម្លៃបេក្ខភាពជាអភិបាល និងបុគ្គលិកជាន់ខ្ពស់ ដើម្បីដាក់ស្នើទៅក្រុមប្រឹក្សាភិបាល
- ពិនិត្យ និងធ្វើបច្ចុប្បន្នភាពលើយន្តការ និងវាយតម្លៃប្រសិទ្ធភាពការងាររបស់ក្រុមប្រឹក្សាភិបាល អភិបាល គណៈកម្មាធិការនានា យ៉ាងហោចណាស់ ១ ដង ក្នុង ១ ឆ្នាំ
- រៀបចំនីតិវិធីពិនិត្យ និងផ្តល់អនុសាសន៍លើលាភការ ឬប្រាក់បំណាច់ សម្រាប់អភិបាល និងបុគ្គលិកជាន់ខ្ពស់
- អនុវត្តកិច្ចការផ្សេងទៀតដែលកំណត់ដោយក្រុមប្រឹក្សាភិបាល។

លទ្ធផលការងាររបស់គណៈកម្មាធិការតែងតាំង និងលាភការ

សម្រាប់ឆ្នាំ២០១៩ គណៈកម្មាធិការតែងតាំង និងលាភការពុំទាន់មានលទ្ធផលការងារនៅឡើយ។

១.៣. គណៈកម្មាធិការគ្រប់គ្រងហានិភ័យ

ល.រ	ឈ្មោះ	តំណែង	កាលបរិច្ឆេទតែងតាំង	ចំនួននៃការចូលរួមកិច្ចប្រជុំ	ចំនួនកិច្ចប្រជុំសរុប
១.	អភិបាលឯករាជ្យ	ប្រធាន	២៨ វិច្ឆិកា ២០១៩	N/A	N/A
២.	អគ្គនាយក	អនុប្រធាន	២៨ វិច្ឆិកា ២០១៩	N/A	N/A
៣.	អភិបាលតំណាងក្រសួងសេដ្ឋកិច្ច និងហិរញ្ញវត្ថុ	សមាជិក	២៨ វិច្ឆិកា ២០១៩	N/A	N/A
៤.	អភិបាលតំណាងក្រសួងពាណិជ្ជកម្ម	សមាជិក	២៨ វិច្ឆិកា ២០១៩	N/A	N/A
៥.	អគ្គនាយករងកិច្ចការផែ	សមាជិក	២៨ វិច្ឆិកា ២០១៩	N/A	N/A
៦.	អគ្គនាយករងអាជីវកម្ម/ប្រតិបត្តិការផែ	សមាជិក	២៨ វិច្ឆិកា ២០១៩	N/A	N/A
៧.	នាយកផែនការ/ទីផ្សារ	សមាជិក	២៨ វិច្ឆិកា ២០១៩	N/A	N/A
៨.	ប្រធានលេខាធិការដ្ឋាន	សមាជិក	២៨ វិច្ឆិកា ២០១៩	N/A	N/A
៩.	នាយកគណនេយ្យ/ហិរញ្ញវត្ថុ	សមាជិក	២៨ វិច្ឆិកា ២០១៩	N/A	N/A
១០.	បុគ្គលិកនៃលេខាធិការដ្ឋាន	លេខាកត់ត្រា	២៨ វិច្ឆិកា ២០១៩	N/A	N/A

តួនាទី និងភារកិច្ចរបស់គណៈកម្មាធិការគ្រប់គ្រងហានិភ័យ

- ត្រួតពិនិត្យ វិភាគហានិភ័យ រួមមាន ការពិពណ៌នាហានិភ័យ ការកំណត់អត្តសញ្ញាណហានិភ័យ ការប៉ាន់ស្មានអំពីហានិភ័យពាក់ព័ន្ធនឹងអាជីវកម្ម/ប្រតិបត្តិការ និងហិរញ្ញវត្ថុ
- ត្រួតពិនិត្យ រាយការណ៍អំពីហានិភ័យពាក់ព័ន្ធនឹងអាជីវកម្ម/ប្រតិបត្តិការ និងហិរញ្ញវត្ថុ
- ត្រួតពិនិត្យ រាយការណ៍អំពីហានិភ័យពាក់ព័ន្ធនឹងអាជីវកម្ម/ប្រតិបត្តិការ និងហិរញ្ញវត្ថុ
- ត្រួតពិនិត្យ លើកវិធានការណ៍ទប់ទល់ហានិភ័យពាក់ព័ន្ធនឹងអាជីវកម្ម/ប្រតិបត្តិការ និងហិរញ្ញវត្ថុ
- ត្រួតពិនិត្យលើការតាមដានអំពីហានិភ័យពាក់ព័ន្ធនឹងអាជីវកម្ម/ប្រតិបត្តិការ និងហិរញ្ញវត្ថុ
- អនុវត្តកិច្ចការផ្សេងទៀតដែលកំណត់ដោយក្រុមប្រឹក្សាភិបាល។

លទ្ធផលការងាររបស់គណៈកម្មាធិការគ្រប់គ្រងហានិភ័យ

សម្រាប់ឆ្នាំ២០១៩ គណៈកម្មាធិការគ្រប់គ្រងហានិភ័យរបស់ ក. ស. ភ. ពុំទាន់មានលទ្ធផលការងារនៅឡើយ។

២. ការប្រែប្រួលសមាជិកនៅក្នុងគណៈកម្មាធិការ

ល.រ	គណៈកម្មាធិការ	ឈ្មោះ	មូលហេតុ
១.	សវនកម្ម	ប្តូរអគ្គនាយករងអាជីវកម្ម/ប្រតិបត្តិការដៃដោយជំនួសមកវិញនូវអគ្គនាយករងរដ្ឋបាល/ហិរញ្ញវត្ថុ។ បន្ថែមនាយកគណនេយ្យ/ហិរញ្ញវត្ថុ និងបុគ្គលិកនៃនាយកដ្ឋានសវនកម្មផ្ទៃក្នុង។	ការផ្លាស់ប្តូរនេះធ្វើឡើងដើម្បីឱ្យស្របតាមប្រកាសលេខ ០១១/១៨ គ.ម.ក/ប្រក ចុះ ថ្ងៃទី១៩ ខែធ្នូ ឆ្នាំ២០១៨ ស្តីពីអភិបាលកិច្ចសាជីវកម្មសម្រាប់ក្រុមហ៊ុនបោះផ្សាយលក់មូលបត្រជាសាធារណៈ។
២.	តែងតាំង និងលាភការ	បន្ថែមអភិបាលតំណាងនិយោជិត ក. ស. ភ . នាយកបុគ្គលិក/ធនធានមនុស្ស និងបុគ្គលិកនៃនាយកដ្ឋានបុគ្គលិក/ធនធានមនុស្ស	
៣.	គ្រប់គ្រងហានិភ័យ	បន្ថែមអភិបាលឯករាជ្យ អគ្គនាយករងអាជីវកម្ម/ប្រតិបត្តិការដៃ នាយកផែនការ/ទីផ្សារ និងបុគ្គលិកនៃលេខាធិការដ្ឋាន។	

គ. លាភការ ឬប្រាក់បំណាច់

១. គោលនយោបាយសង្ខេបស្តីពីលាភការ ឬប្រាក់បំណាច់សម្រាប់អភិបាល និងបុគ្គលិកជាន់ខ្ពស់

លាភការ របស់ក្រុមប្រឹក្សាភិបាល និងបុគ្គលិកជាន់ខ្ពស់របស់ ក. ស. ភ. មានចែងក្នុងលក្ខន្តិកៈបុគ្គលិក និងលក្ខន្តិកៈរបស់ ក. ស. ភ.។ ក្នុងនោះសមាជិកក្រុមប្រឹក្សាភិបាលមានសិទ្ធិទទួលបានលាភការក្នុងចំនួនណាមួយ ដែលសម្រេចឡើងដោយមហាសន្និបាតភាគហ៊ុនិក តាមសេចក្តីស្នើសុំរបស់ក្រុមប្រឹក្សាភិបាល។

២. បុគ្គលទទួលលាភការ ឬប្រាក់បំណាច់

(ឯកតា៖ពាន់រៀល)

ល.រ	ឈ្មោះអភិបាល	មុខតំណែងក្នុង ក.ស.ភ	ប្រាក់បៀវត្សរ៍ / ប្រាក់បំណាច់ ឆ្នាំ ២០១៩
១	ឯកឧត្តម ហ៊ឺ បារី	ប្រធានក្រុមប្រឹក្សាភិបាល និងជាអគ្គនាយក	២៥៤.៩០០
២	ឯកឧត្តម សួន រចនា	អភិបាល	៩៦.០០០
៣	ឯកឧត្តម កែន សម្បត្តិ	អភិបាល	៩៦.០០០

(ឯកតា៖ពាន់រៀល)

ល.រ	ឈ្មោះអភិបាល	មុខតំណែងក្នុង ក.ស.ក	ប្រាក់បៀវត្សរ៍ / ប្រាក់បំណាច់ ឆ្នាំ ២០១៩
៤	ឯកឧត្តម ប៉ែន សុវិជាតិ	អភិបាល	៩៦.០០០
៥	លោក ហ្គី អានវ៉ានិថ	អភិបាលឯករាជ្យ	៩៦.០០០
៦	លោក ឌិត សុចល	អភិបាលមិនប្រតិបត្តិ	៩៦.០០០
៧	លោក យឹម ជឿន	អភិបាលតំណាងនិយោជិត	១១៩.៩៦៧
៨	លោក ម៉ម រិទ្ធី	មន្ត្រីត្រួតពិនិត្យរដ្ឋ	៩៦.០០០
សរុប			៩៥០.៨៦៧

(ឯកតា៖ពាន់រៀល)

ល.រ	ឈ្មោះអភិបាលប្រតិបត្តិ	មុខតំណែងក្នុង ក.ស.ក	ប្រាក់បៀវត្សរ៍ / ប្រាក់បំណាច់ ឆ្នាំ ២០១៩
១	ឯកឧត្តម ហ៊ឺ បារី	ប្រធានក្រុមប្រឹក្សាភិបាល និងជាអគ្គនាយក	២៥៤.៩០០
២	លោក យឹម ជឿន	អភិបាលតំណាងនិយោជិត	១១៩.៩៦៧
សរុប			៣៧៤.៨៦៧

(ឯកតា៖ពាន់រៀល)

ល.រ	ឈ្មោះបុគ្គលិកជាន់ខ្ពស់	មុខតំណែងក្នុង ក.ស.ក.	ចំនួនសរុប “ប្រាក់បៀវត្សរ៍ និងលាភការ” ឆ្នាំ២០១៩
១	ឯកឧត្តម ហ៊ឺ បារី	ប្រធានក្រុមប្រឹក្សាភិបាល និងជាអគ្គនាយក	២៥៤.៩០០
២	លោកជំទាវ ជួន សុខេម	អគ្គនាយករង	១៤៣.២១៣
៣	លោក កុយ ប៊ុនធន	អគ្គនាយករង	៩៦.២៧៣
៤	លោក ហៀក ភិរុណា	អគ្គនាយករង	៩៥.២១៣
៥	អ្នកស្រី ហ៊ឺ ជានិន	អគ្គនាយករង	៩៥.២២១
៦	លោក គង់ ចាន់នី	ប្រធានលេខាធិការដ្ឋាន	៨៩.៦១៨
៧	លោក កែវ សុជាត្តារ៉ា	ប្រធាននាយកដ្ឋានសវនកម្មផ្ទៃក្នុង	៧១.៦៧៨
៨	លោក គង់ សុផា	ប្រធាននាយកដ្ឋានរដ្ឋបាល	៧១.៩១៨

(ឯកតា៖ពាន់រៀល)

ល.រ	ឈ្មោះបុគ្គលិកជាន់ខ្ពស់	មុខតំណែងក្នុង ក.ស.ភ.	ចំនួនសរុប “ប្រាក់បៀវត្សរ៍ និងលាភការ” ឆ្នាំ២០១៩
៩	លោក សយ សេរីសុវណ្ណៈ	ប្រធាននាយកដ្ឋានបុគ្គលិក/ ធនធានមនុស្ស	៧១.២៥៨
១០	កញ្ញា ឈារ វណ្ណធា	ប្រធាននាយកដ្ឋានគណនេយ្យ/ ហិរញ្ញវត្ថុ	៨៣.២៥៨
១១	លោក សាយ ចន្ទា	ប្រធាននាយកដ្ឋានវិស្វកម្ម	៨៣.២៥៨
១២	លោក ជៀប វីរ៉ាយ៉ា	ប្រធាននាយកដ្ឋានជលធារសាស្ត្រ	៧១.៣៧៨
១៣	លោក គុល សុខុម	ប្រធាននាយកដ្ឋានសេវាកម្មនាវាចរណ៍	៧១.៧៨៧
១៤	លោក ឈីវ សុងកាំង	ប្រធាននាយកដ្ឋានមណ្ឌល អាជីវកម្មផែ/ផែក្នុងស្រុក	៦៧.១០៤
១៥	លោក ហ៊ុន សុខាល័យ	ប្រធាននាយកដ្ឋានផែនការ/ទីផ្សារ	៧៦.៤៣៨
១៦	លោក ហ៊ុ សុង	ប្រធាននាយកដ្ឋានប្រតិបត្តិការ ចំណតផែ TSM	៧១.៤៩៨
១៧	លោក យឹម ជឿន	ប្រធាននាយកដ្ឋានប្រតិបត្តិការ ចំណតផែកុងតឺន័រ LM១៧	១១៩.៩៦៧
សរុប			១.៦៣៣.៩៨០

(ឯកតា៖ពាន់រៀល)

ល.រ	ឈ្មោះបុគ្គលិកដែលទទួល បានលាភការ ឬប្រាក់ ចំណាច់ខ្ពស់បំផុត ៥ រូប	មុខតំណែងក្នុងក.ស.ភ.	ចំនួនសរុប “ប្រាក់បៀវត្សរ៍ និង លាភការ” ឆ្នាំ២០១៩
១	លោក ហាម រុធនី	ប្រធានការិយាល័យកិច្ចការជំនួញ/ប្រព័ន្ធ TOS	៥៥.៥៩៧
២	លោក អ៊ុក ប៊ូលី	ប្រធានការិយាល័យបុគ្គលិក/បណ្តុះបណ្តាល	៥៥.៤៧៧
៣	លោក ប្រាក់ សាមិត្ត	ប្រធានសេវាដ្ឋានរចនាសម្ព័ន្ធផែ	៥៥.៤១៧
៤	លោក សុក ច័ន្ទណារ៉ា	ប្រធានសេវាដ្ឋាននាវាចរណ៍/ប្រព័ន្ធ AIS	៥៥.៣៥៧
៥	លោក បូយ តារាវុធ	ប្រធានសេវាដ្ឋានបច្ចេកទេសគ្រឿងចក្រ	៥៥.១៧៧
សរុប			២៧៧.០២៥

ឃ. ការវាយតម្លៃលទ្ធផលប្រចាំឆ្នាំរបស់ក្រុមប្រឹក្សាភិបាល អភិបាលនីមួយៗ គណៈកម្មាធិការ និងនាយកប្រតិបត្តិ

សម្រាប់ឆ្នាំ២០១៩ ក. ស. ភ. ពុំមានការវាយតម្លៃលទ្ធផលប្រចាំឆ្នាំរបស់ក្រុមប្រឹក្សាភិបាល អភិបាលនីមួយៗ គណៈកម្មាធិការ និងនាយកប្រតិបត្តិនោះទេ។

ង. ការបណ្តុះបណ្តាលសម្រាប់អភិបាល និងបុគ្គលិកជាន់ខ្ពស់

សម្រាប់ឆ្នាំ២០១៩ អភិបាល និងបុគ្គលិកជាន់ខ្ពស់របស់ ក. ស. ភ. បានចូលរួមការបណ្តុះបណ្តាលដូចខាងក្រោម-

ល.រ	ឈ្មោះ	វគ្គ/ជំនាញ	ថ្ងៃខែឆ្នាំចូលរួម	ទីកន្លែង
បណ្តុះបណ្តាលក្នុងប្រទេស				
១	អ្នកស្រី ហ៊ឺ ជានិន	ចូលរួមសិក្ខាសាលាស្តីពី ភាពជាអ្នកដឹកនាំ "Leading an Agile Workforce for the 21st Century"	១៣-១៧ កុម្ភៈ ២០១៩	ខេត្តព្រះសីហនុ
	លោក ហៀក ភិរុណ			
	លោក គង់ ចាន់នី			
	លោក ហ៊ុន សុខាល័យ			
	លោក ជៀប វីវ៉ាយ៉ា			
២	លោក គុល សុខុម	ចូលរួមសិក្ខាសាលាថ្នាក់ជាតិលើកទី២ ស្តីពី សេចក្តីព្រាងចំណាត់ថ្នាក់នានា និងការរៀបចំផែនការចំណាត់ថ្នាក់ផ្លូវទឹកនៅកម្ពុជា	២៦-២៨ កុម្ភៈ ២០១៩	ខេត្តសៀមរាប
៣	លោកស្រី ហ៊ឺ ជានិន	ចូលរួមធ្វើលំហាត់សមយុទ្ធក្រុមការងារជម្លៀស និងពន្លត់អគ្គិភ័យ	២៣ ឧសភា ២០១៩	ចំណតដែកុងតឺន័រ LM១៧
	លោក ហៀក ភិរុណ			
	លោក យឹម ជឿន			
	លោក គុល សុខុម			
	លោក ហ៊ឺ សុដ			
៤	លោក កែវ សុផាណារ៉ា	ចូលរួមវគ្គបណ្តុះបណ្តាលស្តីពី « ការពង្រឹងការអនុវត្តសវនកម្មផ្ទៃក្នុងជាក់ស្តែង »	២៣ សីហា ២០១៩	ខេត្តសៀមរាប

ល.រ	ឈ្មោះ	វគ្គ/ជំនាញ	ថ្ងៃខែឆ្នាំចូលរួម	ទីកន្លែង
៥	លោកជំទាវ ជួន សុខេម	<p>ចូលរួមវគ្គបណ្តុះបណ្តាលស្តីពី</p> <p>« ប្រកាសអភិបាលកិច្ចសាជីវកម្ម សម្រាប់ក្រុមហ៊ុនបោះផ្សាយលក់មូលបត្រជាសាធារណៈ »</p>	១៦ កញ្ញា ២០១៩	ទីស្នាក់ការកណ្តាល ក. ស. ភ.
	លោកស្រី ហ៊ឺ ជានិន			
	លោក កុយ ប៊ុនធន			
	លោក ហៀក ភិរុណា			
	លោក គង់ ចាន់នី			
	លោក កែវ សុផាណ្ណារ៉ា			
	លោក គង់ សុផា			
	លោក តុល សុខុម			
	លោក ឈីវ សុងកាំង			
	លោក ហ៊ុន សុខាល័យ			
	កញ្ញា ឈាវ វណ្ណធា			
	លោក សយ សេរីសុវឌ្ឍនៈ			
	លោក ហ៊ឺ សុង			
	លោក សាយ ចន្ទា			
លោក ជៀប វីរ៉ាយ៉ា				
៦	លោក ជៀប វីរ៉ាយ៉ា	ចូលរួមសិក្ខាសាលា ស្តីពីការពិគ្រោះយោបល់ពីការផ្សារភ្ជាប់ថវិកាតាមកម្មវិធីទៅនឹងការប្រែប្រួលអាកាសធាតុ	៧ តុលា ២០១៨	ក្រសួងសាធារណការ និងដឹកជញ្ជូន
៧	លោក គង់ ចាន់នី	<p>ចូលរួមវគ្គបណ្តុះបណ្តាលស្តីពី</p> <p>« ការគ្រប់គ្រងប្រាក់ឈ្នួល និងអត្ថប្រយោជន៍ផ្សេងៗ (Managing Compensation and Benefits) »</p>	៣០ វិច្ឆិកា- ១ ធ្នូ ២០១៩	EDI
	លោក សយ សេរីសុវឌ្ឍនៈ			
	លោក គង់ សុផា			
បណ្តុះបណ្តាលក្រៅប្រទេស				
១	លោក សយ សេរីសុវឌ្ឍនៈ	ចូលរួមសិក្សាស្តីពី "Strategic Port Administration and Management"	១៣ មករា- ១ មីនា ២០១៩	ប្រទេសជប៉ុន

ល.រ	ឈ្មោះ	វគ្គ/ជំនាញ	ថ្ងៃខែឆ្នាំចូលរួម	ទីកន្លែង
២	លោក កែវ សុផាណ្ណារ៉ា	ចូលរួមសិក្សាបន្ថែមលើ គម្រោងវិនិយោគរបស់ ក្រុមហ៊ុន យុនណាន សេងម៉ៅ អ៊ិនវេសម៉ិន	១២-១៨ មីនា ២០១៩	ប្រទេសចិន
៣	លោក ហ៊ឺ សុដ	ចូលរួមវគ្គបណ្តុះបណ្តាលស្តីពី "Port Operation Performance Improvement and Modernization"	២៣-២៩ មីនា ២០១៩	តៃវ៉ាន់
៤	លោកស្រី ហ៊ឺ ជានិន	ចូលរួមកម្មវិធី JICA Port Alumni	២-៨ មិថុនា ២០១៩	ប្រទេសជប៉ុន
៥	លោក សាយ ចន្ទា	ចូលរួមវគ្គបណ្តុះបណ្តាលស្តីពី "Sustainable Port Development and Planning (for Port Engineering)"	១០ មិថុនា-១០ សីហា ២០១៩	ប្រទេសជប៉ុន
៦	លោក តុល សុខុម	ចូលរួមសិក្ខាសាលា "Lancang- Mekong Area Inland Waterway-Transport Management Senior Seminar" និងទស្សនកិច្ចស្វែងយល់អំពី ប្រតិបត្តិការកំពង់ផែចំនួន ៧ នៅទីក្រុង Guangxi	១០-២៨ តុលា ២០១៩	ប្រទេសចិន
	លោក ហ៊ឺ សុដ			
៧	លោក កុយ ប៊ុនធន	ទស្សនកិច្ចសិក្សានៅរោងចក្រ ផលិតរបស់ក្រុមហ៊ុន Liebherr	២៤ វិច្ឆិកា-៣ ធ្នូ ២០១៩	ប្រទេស អាឡឺម៉ង់
	លោក យឹម ជឿន			
	លោក សាយ ចន្ទា			
	លោក ហ៊ុន សុខាល័យ			
	កញ្ញា ឈាវ វណ្ណធា			
៨	លោកស្រី ហ៊ឺ ជានិន	ចូលរួមវគ្គបណ្តុះបណ្តាលស្តីពី "Japan International Cooperation Agency (JICA) Port Alumni"	១-៦ ធ្នូ ២០១៩	ប្រទេស ហ្វីលីពីន
៩	លោក កុយ ប៊ុនធន	ចុះពិនិត្យសិក្សាលើការរៀបចំ តម្លើង Fix Crane	៣០ ធ្នូ ២០១៩- ១ មករា ២០២០	ប្រទេស វៀតណាម
	លោកស្រី ហ៊ឺ ជានិន			
	លោក យឹម ជឿន			
	លោក តុល សុខុម			

ផ្នែកទី៣. ការអនុវត្តក្រមសីលធម៌សម្រាប់អនុវត្តអភិបាល

ក. គោលនយោបាយពាក់ព័ន្ធនឹងក្រមសីលធម៌សម្រាប់អនុវត្តអភិបាល បុគ្គលិកជាន់ខ្ពស់ និងនិយោជិត+

គោលការណ៍នៃក្រមសីលធម៌

ក្រមសីលធម៌នេះ ជាក្រមប្រតិបត្តិ ដែលត្រូវអនុវត្តចំពោះក្រុមប្រឹក្សាភិបាល និងបុគ្គលិកជាន់ខ្ពស់របស់ ក. ស. ភ.។

រាល់ការបំពានលើក្រមសីលធម៌នេះ អាចនឹងត្រូវទទួលទណ្ឌកម្មនានាទៅតាមនីតិវិធី ដែលប្រតិបត្តិដោយក្រុមប្រឹក្សាភិបាល។ គោលការណ៍ និងលក្ខខណ្ឌដែលមានចែងនៅក្នុងក្រមសីលធម៌នេះ ត្រូវបានដាក់តែងឡើង ដោយអនុលោមតាមច្បាប់ជាធរមាន ដើម្បីឱ្យអភិបាល និងបុគ្គលិកជាន់ខ្ពស់របស់ ក. ស. ភ. គោរពប្រតិបត្តិតាម។ ក្រមសីលធម៌នេះ មិនត្រូវបានប្រើ ដើម្បីជំនួសការដោះស្រាយវិវាទតាមផ្លូវតុលាការនោះទេ។

យន្តការតាមដាន និងរក្សាតុល្យភាព (Checks and Balances) ដែលមានក្នុងក្រមសីលធម៌នេះ ត្រូវបានរៀបចំឡើង ដើម្បីធានាតុល្យភាពក្នុងការគ្រប់គ្រង និងការគោរពកាតព្វកិច្ចកំណត់ដោយច្បាប់ ព្រមទាំងការពារក្រុមប្រឹក្សាភិបាល និងបុគ្គលិកជាន់ខ្ពស់ពីការចោទប្រកាន់មិនត្រឹមត្រូវ ឬគ្មានហេតុផលណាមួយ។ ការចោទប្រកាន់បែបនេះ នឹងអាចមានផលប៉ះពាល់ដល់អាជីវកម្មរបស់ ក. ស. ភ. ឬប៉ះពាល់ផលប្រយោជន៍ដល់បុគ្គលណាម្នាក់។ សមាជិកក្រុមប្រឹក្សាភិបាល និងបុគ្គលិកជាន់ខ្ពស់ ក. ស. ភ. អះអាង និងប្តេជ្ញាថានឹងគោរពតាមគោលការណ៍ និងកាតព្វកិច្ច ដូចមានចែងនៅក្នុងក្រមសីលធម៌នេះ។

❖ និយមន័យ

- ក្រុមប្រឹក្សាភិបាល** ៖ សំដៅដល់ក្រុមប្រឹក្សាភិបាលនៃកំពង់ផែស្វយ័តភ្នំពេញ។
- អភិបាល** ៖ សំដៅដល់សមាជិកនៃក្រុមប្រឹក្សាភិបាល ហើយអាចជាអភិបាលប្រតិបត្តិ អភិបាលមិនប្រតិបត្តិ ឬ អភិបាលឯករាជ្យ។
- អភិបាលឯករាជ្យ** ៖ សំដៅដល់សមាជិកឯករាជ្យ ដែលបំពេញតាមលក្ខខណ្ឌនៃជំពូកទី៥ នៃប្រកាសស្តីពី អភិបាលកិច្ចអាជីវកម្ម សម្រាប់សហគ្រាសសាធារណៈ បោះផ្សាយលក់មូលបត្រជាសាធារណៈ និងដែលជាទូទៅសំដៅដល់អភិបាល ដែលអាចមានភារកិច្ចដោយមិនមានទំនាស់ផលប្រយោជន៍ ដែលកើតឡើងពាក់ព័ន្ធជាមួយ ក.ស.ភ.។
- អភិបាលប្រតិបត្តិ** ៖ សំដៅដល់អភិបាលដែលកាន់តំណែងជាបុគ្គលិកជាន់ខ្ពស់នៅក្នុង ក.ស.ភ.។
- អភិបាលមិនប្រតិបត្តិ** ៖ សំដៅដល់អភិបាលដែលមិនអនុវត្តនូវប្រតិបត្តិការប្រចាំថ្ងៃក្នុង ក. ស. ភ. ឬក៏ជាអភិបាលមិនប្រតិបត្តិជាតំណាងភាគហ៊ុនិកឯកជននិងសាធារណៈ។
- បុគ្គលិកជាន់ខ្ពស់** ៖ សំដៅដល់បុគ្គលទាំងឡាយណាដែលមានមុខតំណែងចាប់ពីប្រធាននាយកដ្ឋាន រហូតដល់អគ្គនាយក រួមទាំងលេខាធិការរបស់ ក. ស. ភ.

និងប្រធាននាយកដ្ឋានសវនកម្មផ្ទៃក្នុង និងអ្នកដែលមានមុខតំណែង
សំខាន់ផ្សេងទៀតក្នុងក្រុមហ៊ុន។

❖ **ការបំពេញកាតព្វកិច្ចតាមច្បាប់ និងតាមក្រមសីលធម៌**

អភិបាល និងបុគ្គលិកជាន់ខ្ពស់ទាំងអស់ ត្រូវតែប្រតិបត្តិតាមក្រមសីលធម៌ និងគោរពតាមច្បាប់
ព្រមទាំងលិខិតបទដ្ឋានគតិយុត្តទាំងឡាយជាធរមានក្នុងព្រះរាជាណាចក្រកម្ពុជា។

❖ **ការធ្វើអាជីវកម្ម**

អភិបាល និងបុគ្គលិកជាន់ខ្ពស់ ត្រូវបំពេញការងារក្នុងអាជីវកម្មរបស់ ក. ស. ភ. ដោយស្មោះត្រង់
គោរពតាមច្បាប់។

ភាពស្មោះត្រង់ និងការបំពេញកាតព្វកិច្ចតាមច្បាប់ មានន័យថា អភិបាល ឬបុគ្គលិកជាន់ខ្ពស់ត្រូវ ៖

- បំពេញតួនាទីជាមួយនឹងព័ត៌មានពេញលេញទាក់ទងនឹងកម្មវត្ថុពាក់ព័ន្ធ នឹងសេចក្តីសម្រេចណាមួយ
- បំពេញតួនាទីប្រកបដោយសុចរិត និងក្នុងគោលបំណងត្រឹមត្រូវ
- បំពេញតួនាទីដោយមិនគិតពីផលប្រយោជន៍ផ្ទាល់ខ្លួន ដែលនាំឱ្យប៉ះពាល់ដល់ផលប្រយោជន៍
អង្គភាព
- អភិបាល និងបុគ្គលិកជាន់ខ្ពស់ ត្រូវមានគោលជំហរច្បាស់លាស់ ក្នុងការបម្រើផលប្រយោជន៍
របស់ភាគហ៊ុនិកទាំងអស់ ជាពិសេស ក្នុងពេលធ្វើការសម្រេចចិត្ត។

អភិបាល និងបុគ្គលិកជាន់ខ្ពស់ មិនត្រូវជាប់ពាក់ព័ន្ធ ទោះបីដោយផ្ទាល់ក្តី ឬដោយប្រយោលក្តី
ជាមួយនឹងការជួញដូរផ្ទៃក្នុង ឬស៊ិប៊ីដៀលីង (Self-Dealing) ដែលមិនត្រឹមត្រូវ។ អភិបាល និងបុគ្គលិក
ជាន់ខ្ពស់ ត្រូវធ្វើសេចក្តីប្រកាសជាសាធារណៈមួយអំពីទំនាស់ផលប្រយោជន៍របស់ខ្លួន ដែលកើតមាន
ឡើងពាក់ព័ន្ធនឹង ក. ស. ភ.។ អភិបាល និងបុគ្គលិកជាន់ខ្ពស់នៃ ក.ស.ភ. ពុំត្រូវបានអនុញ្ញាតឱ្យ
ធ្វើការ ជួញដូរមូលបត្រកម្មសិទ្ធិរបស់ ក. ស. ភ. ឡើយ ក្នុងកំឡុងពេលដូចខាងក្រោម៖

- ១០ (ដប់) ថ្ងៃ នៃថ្ងៃធ្វើការ មុនការចេញផ្សាយព័ត៌មានហិរញ្ញវត្ថុ រហូតដល់ ១ (មួយ) ថ្ងៃ នៃថ្ងៃ
ធ្វើការ ក្រោយពីការចេញផ្សាយព័ត៌មានហិរញ្ញវត្ថុ និង
- ៧ (ប្រាំពីរ) ថ្ងៃ នៃថ្ងៃធ្វើការ មុនកិច្ចប្រជុំនៃក្រុមប្រឹក្សាភិបាល រហូតដល់ ១ (មួយ) ថ្ងៃ នៃថ្ងៃ
ធ្វើការ ក្រោយកិច្ចប្រជុំនៃក្រុមប្រឹក្សាភិបាល។

អភិបាល និងបុគ្គលិកជាន់ខ្ពស់ អាចចូលរួមក្នុងកិច្ចការជំនួញក្នុងនាម ក. ស. ភ. ដែលពួកគេមាន
ផលប្រយោជន៍ លុះត្រាតែអភិបាល ឬបុគ្គលិកជាន់ខ្ពស់ទាំងនោះ អនុវត្តតាមគោលការណ៍ និងបែបបទ
ទាំងអស់ដែលបានអនុម័ត ព្រមទាំងច្បាប់និងលិខិតបទដ្ឋានគតិយុត្តទាំងឡាយក្នុងព្រះរាជាណាចក្រ
កម្ពុជា។

❖ **ការរក្សាការសម្ងាត់**

គ្មានអភិបាល ឬបុគ្គលិកជាន់ខ្ពស់ណាម្នាក់ មានសិទ្ធិចែកចាយ ថតចម្លង ផលិតជាថ្មី បញ្ជូន បង្ហាញ
ឬលាតត្រដាង រាល់ព័ត៌មានសម្ងាត់ណាមួយ ដែលពាក់ព័ន្ធនឹងកិច្ចការរបស់ ក. ស. ភ.។ អភិបាល ឬ

បុគ្គលិកជាន់ខ្ពស់ ត្រូវរក្សាយ៉ាងម៉ឺងម៉ាត់ នូវការសម្ងាត់នៃកិច្ចប្រជុំទាំងអស់ និងការពិភាក្សាផ្សេងៗ ព្រមទាំងការទំនាក់ទំនងនៃក្រុមប្រឹក្សាភិបាល លើកលែងតែក្រុមប្រឹក្សាភិបាល ឬច្បាប់តម្រូវផ្សេងៗនេះ ។

គ្មានអភិបាល ឬបុគ្គលិកជាន់ខ្ពស់ណាម្នាក់ ប្រើប្រាស់នូវរាល់ព័ត៌មានណាមួយ ដែលផ្តល់ដោយ ក. ស. ភ. ឬទទួលបានតាមរយៈការបំពេញការងារជាអភិបាលទៅឱ្យ ក. ស. ភ. ទោះបីក្រោមរូបភាពណាក៏ដោយលើកលែងតែក្នុងគោលបំណងជួយសម្រួលដល់កាតព្វកិច្ចរបស់ខ្លួន នៅក្នុងក្រុមប្រឹក្សាភិបាល។ អភិបាល ឬបុគ្គលិកជាន់ខ្ពស់ ត្រូវយកចិត្តទុកដាក់ជាពិសេស ក្នុងពេលបំពេញការងារទាក់ទងនឹងលទ្ធផលរបស់ក្រុមហ៊ុន ការប៉ាន់ស្មានព័ត៌មានហិរញ្ញវត្ថុផ្សេងទៀត ចំណេះដឹង និងបច្ចេកវិទ្យា ព្រមទាំងព័ត៌មានធនធានមនុស្ស។ អភិបាល និងបុគ្គលិកជាន់ខ្ពស់ ត្រូវគោរពកាតព្វកិច្ចរក្សាការសម្ងាត់ ទោះបីក្រោយពីបានបញ្ចប់ការងាររបស់ខ្លួននៅ ក. ស. ភ. ក៏ដោយ។

❖ ការគោរពសិទ្ធិចំពោះបុគ្គលិក ក. ស. ភ.

អភិបាល និងបុគ្គលិកជាន់ខ្ពស់ ត្រូវអនុវត្តអំណាចរបស់ខ្លួនឱ្យបានត្រឹមត្រូវ និងធ្វើការវិនិច្ឆ័យឱ្យបានល្អ ចំពោះបុគ្គលិករបស់ ក. ស. ភ. ព្រមទាំងត្រូវឆ្លើយតបទៅតាមតម្រូវការនៃសមាជិករបស់ ក. ស. ភ. ដោយភាពទទួលខុសត្រូវ ការគោរព និងដោយមានវិជ្ជាជីវៈខ្ពស់។

ទំនាក់ទំនងរវាងមន្ត្រី និយោជិត និងអភិបាល និងបុគ្គលិកជាន់ខ្ពស់ ត្រូវធ្វើឡើងដោយឈរលើគោលការណ៍នៃការជឿទុកចិត្ត ការគោរពគ្នាទៅវិញទៅមក និងស្មារតីគោរពសេចក្តីថ្លៃថ្នូររបស់បុគ្គលិកម្នាក់ៗ។

ក. ស. ភ. ត្រូវគោរពតាមគោលនយោបាយធនធានមនុស្សរបស់ខ្លួនដោយឥតលម្អៀង និងគោរពតាមច្បាប់ ដោយមិនត្រូវបង្កាច់បង្កូច ឬមានការរើសអើងឡើយ។ រាល់ការគាបសង្កត់ ការរំខាន ការធ្វើទុក្ខបុកម្នេញ ឬការធ្វើទារុណកម្មខាងផ្លូវចិត្ត ឬផ្លូវកាយ ត្រូវបានហាមឃាត់។

គោលការណ៍ទាំងនេះ អនុវត្តលើអភិបាល និងបុគ្គលិកជាន់ខ្ពស់ ទាក់ទងនឹងការប្រព្រឹត្តរបស់ខ្លួនចំពោះបុគ្គលិករបស់ ក. ស. ភ. និងបុគ្គលដែលមិនមែនជាបុគ្គលិកក្នុង ក. ស. ភ. ផងដែរ ។

❖ ការការពារទ្រព្យសម្បត្តិ

អភិបាល និងបុគ្គលិកជាន់ខ្ពស់ ត្រូវការពារទ្រព្យសម្បត្តិទាំងអស់របស់ ក. ស. ភ.។ ទ្រព្យសម្បត្តិទាំងនោះ រួមមាន ទ្រព្យប្រើ និងទ្រព្យអរូបី ដូចជាគំនិត ជំនាញ ចំណេះដឹង ចំណេះធ្វើ ដែលបង្កើតឡើងដោយ ក. ស. ភ.។

អភិបាល ឬបុគ្គលិកជាន់ខ្ពស់ មិនត្រូវប្រើប្រាស់ទ្រព្យសម្បត្តិ ឬធនធានរបស់ ក. ស. ភ សម្រាប់ហេតុផលផ្ទាល់ខ្លួន ឬដើម្បីផលប្រយោជន៍ដល់តតិយជនឡើយ។ អភិបាល ឬបុគ្គលិកជាន់ខ្ពស់ ត្រូវរក្សាទ្រព្យសម្បត្តិរបស់ ក. ស. ភ. ឱ្យបានល្អគង់វង្ស គ្រប់ពេលវេលា និងមិនត្រូវឱ្យបុគ្គលណាម្នាក់ ដែលមិនទទួលបានការអនុញ្ញាតពីក្រុមប្រឹក្សាភិបាល មានសិទ្ធិប្រើប្រាស់ អាស្រ័យផល និងចាត់ចែងទ្រព្យសម្បត្តិរបស់ ក. ស. ភ. ឡើយ។

❖ **សវនកម្មផ្ទៃក្នុង**

អភិបាល និងបុគ្គលិកជាន់ខ្ពស់ ត្រូវធានានូវតម្លាភាព និងភាពស្មោះត្រង់ នៅពេលបំពេញការងារ ទាក់ទងជាមួយនឹងសវនកម្មផ្ទៃក្នុង និងអធិការកិច្ច ដើម្បីធានាថាភាពទន់ខ្សោយ និងគុណវិបត្តិចម្បងៗ អាចត្រូវបានកំណត់ និងកែតម្រូវបាន។

អភិបាល និងបុគ្គលិកជាន់ខ្ពស់ មិនត្រូវធ្វើទង្វើណាមួយ ដែលនាំឱ្យរាំងស្ទះ ឬ លាក់បាំងព័ត៌មាន ណាមួយ ដល់ការធ្វើសវនកម្ម ឬការធ្វើអធិការកិច្ចណាមួយឡើយ ទោះបីជាការធ្វើឡើងនោះជាលក្ខណៈ ផ្ទៃក្នុង ដោយសវនករនៃ ក. ស. ភ. ក៏ដោយ។ រាល់ការប្រព្រឹត្តទង្វើទាំងនេះ គឺជាការបំពានយ៉ាងធ្ងន់ធ្ងរ ទៅលើក្រមសីលធម៌នេះ ហើយត្រូវបានហាមឃាត់ ។

❖ **សកម្មភាពអភិវឌ្ឍន៍**

អភិបាល និងបុគ្គលិកជាន់ខ្ពស់ ត្រូវចូលរួមឱ្យអស់ពីលទ្ធភាពរបស់ខ្លួនជាប្រចាំ នៅក្នុង សកម្មភាពអភិវឌ្ឍន៍វិជ្ជាជីវៈ ព្រមទាំងបំពេញភារកិច្ចរបស់ខ្លួនឱ្យមានលក្ខណៈវិជ្ជាជីវៈ និងឱ្យបានទាន់ ពេលវេលាទៅតាមការណែនាំ និងការគ្រប់គ្រងរបស់ក្រុមប្រឹក្សាភិបាល។

❖ **ផលប្រយោជន៍របស់ ក. ស. ភ.**

អភិបាល និងបុគ្គលិកជាន់ខ្ពស់ ត្រូវធ្វើការលះបង់ ដើម្បីបំពេញតាមតម្រូវការរបស់ ក. ស. ភ.។

អភិបាល ត្រូវបំពេញតួនាទីគ្រប់ពេលទាំងអស់ ដើម្បីជាឧត្តមប្រយោជន៍របស់ ក. ស. ភ. ហើយ មិនមែនដើម្បីផលចំណេញ ឬការបង្កើនប្រយោជន៍ហិរញ្ញវត្ថុផ្ទាល់ខ្លួន ឬតតិយជនណាមួយឡើយ។ បុគ្គលិកទាំងអស់របស់ ក. ស. ភ. ដោយរាប់បញ្ចូលទាំងអភិបាល និងបុគ្គលិកជាន់ខ្ពស់ផង ត្រូវបំពេញនូវ តួនាទី ដោយស្មោះត្រង់ និងដើម្បីផលប្រយោជន៍របស់ ក. ស. ភ. គ្រប់កាលៈទេសៈទាំងអស់។ បុគ្គលិក ទាំងអស់ មិនត្រូវបរិហារជាសាធារណៈ និងវាយប្រហារណាមួយមកលើកិត្តិសាម និងភាពស្មោះត្រង់របស់ ក. ស. ភ. និងការវាយប្រហារមកលើវិជ្ជាជីវៈការងាររបស់បុគ្គលិក ក. ស. ភ.។

❖ **ទំនាស់ផលប្រយោជន៍**

អភិបាល និងបុគ្គលិកជាន់ខ្ពស់របស់ ក. ស. ភ. ត្រូវធានាថាសកម្មភាពខាងក្រៅ និងផលប្រយោជន៍ ផ្ទាល់ខ្លួនត្រូវបានចែកឱ្យដាច់ពីតួនាទីនៅក្នុង ក. ស. ភ. និងមិនត្រូវប្រើឥទ្ធិពលទៅលើការសម្រេចអាជីវកម្មក្នុងនាម ក. ស. ភ. ឡើយ។ អភិបាល និងបុគ្គលិកជាន់ខ្ពស់ ចាំបាច់ត្រូវប្រើនូវសុភវិនិច្ឆ័យ និងរក្សាផល ប្រយោជន៍ ក. ស. ភ. ជាធំ។ ដើម្បីកុំឱ្យមានទំនាស់ផលប្រយោជន៍ អភិបាល និងបុគ្គលិកជាន់ខ្ពស់ ត្រូវ ជៀសវាងចេញពីស្ថានភាពណាមួយ ដែលអាចបណ្តាលឱ្យកើតមានទំនាស់ផលប្រយោជន៍។

នៅពេលដែលទំនាស់ផលប្រយោជន៍អាចនឹងកើតមានឡើង នោះអភិបាល និងបុគ្គលិកជាន់ ខ្ពស់របស់ ក. ស. ភ. ត្រូវកំណត់ទំនាស់ផលប្រយោជន៍នោះ ហើយធ្វើការប្រកាសជាសាធារណៈ អំពី ទំនាស់ផលប្រយោជន៍ និងធ្វើការដកខ្លួនចេញពីការពិភាក្សា និងការបោះឆ្នោតលើបញ្ហាទាំងនោះ (បើ អនុវត្តបាន)។

❖ **អំពើពុករលួយ**

អភិបាល និងបុគ្គលិកជាន់ខ្ពស់ មិនត្រូវផ្តល់ប្រាក់ឧបត្ថម្ភ ឬអំណោយដោយផ្ទាល់ ឬដោយប្រយោល មិនត្រូវធ្វើការសន្យា ឬផ្តល់ផលប្រយោជន៍ណាមួយទៅកាន់មន្ត្រីសាធារណៈ ឬប្រជាពលរដ្ឋដែលទទួលបានការទុកចិត្តក្នុងអាណត្តិសាធារណៈ តាមរយៈការបោះឆ្នោតដើម្បីឲ្យមន្ត្រីសាធារណៈនោះ ឬមន្ត្រីដែលជាប់ឆ្នោតនោះ (១)អនុវត្តសកម្មភាពណាមួយក្នុងតួនាទីរបស់គេ ឬក៏សម្របសម្រួលការងារណាមួយក្នុងតួនាទីរបស់ពួកគេ ឬ (២)មិនអនុវត្តកាតព្វកិច្ច ឬសម្របសម្រួលការងារណាមួយក្នុងតួនាទីរបស់ពួកគេ។

អភិបាល ឬបុគ្គលិកជាន់ខ្ពស់ មិនត្រូវទទួលយកអំណោយ ដែលត្រូវបានផ្តល់ឱ្យ ឬនឹងត្រូវផ្តល់ឱ្យដោយសារតែតួនាទីរបស់ខ្លួននៅក្នុង ក. ស. ភ.។

❖ **សកម្មភាពនយោបាយ**

ក. ស. ភ. គោរពតាមការប្តេជ្ញាចិត្តរបស់ក្រុមប្រឹក្សាភិបាល និងបុគ្គលិកជាន់ខ្ពស់ ដែលចង់ចូលរួមក្នុងកិច្ចការសាធារណៈ ប៉ុន្តែ ក. ស. ភ. ត្រូវប្រកាន់គោលការណ៍អព្យាក្រឹតចំពោះវិស័យនយោបាយ។ ដូចនេះ អភិបាល ឬបុគ្គលិកជាន់ខ្ពស់របស់ ក. ស. ភ. អាចអនុវត្តសេរីភាពបញ្ចេញមតិ និងធ្វើសកម្មភាពនយោបាយបាននៅក្រៅពីម៉ោងធ្វើការ ដោយចំណាយផ្ទាល់ខ្លួន និងផ្អែកលើគំនិតផ្ទាល់ខ្លួនប៉ុណ្ណោះ។

អភិបាល និងបុគ្គលិកជាន់ខ្ពស់របស់ ក. ស. ភ. មិនត្រូវភ្ជាប់ ក. ស. ភ. ទៅនឹងសកម្មភាពផ្ទាល់ខ្លួនរបស់ពួកគេទេ។ អភិបាល និងបុគ្គលិកជាន់ខ្ពស់ ពុំត្រូវពិភាក្សាពីសមាជិកភាពរបស់ ក. ស. ភ. ទៅក្នុងបរិបទនយោបាយណាមួយឡើយ។

❖ **ការបញ្ចប់អាណត្តិ**

ក្រោយពីបញ្ចប់ភារកិច្ចរបស់ខ្លួន អភិបាល និងបុគ្គលិកជាន់ខ្ពស់ ដែលចូលនិវត្តត្រូវប្រគល់ភ្លាមទៅឱ្យ ក. ស. ភ. វិញនូវឯកសារអេឡិចត្រូនិច និងឯកសារ ជាក្រដាស ឯកសារយោង និងឯកសារផ្សេងៗទៀត ដែលត្រូវបានផ្តល់ជូនក្នុងគោលបំណងបំពេញការងារ។ ការប្រគល់ជូនទៅវិញនូវឯកសារទាំងនេះ មិនបានលុបចោលនូវកាតព្វកិច្ចរក្សាការសម្ងាត់នូវព័ត៌មាន ដែលទទួលបានក្នុងរយៈពេលនៃការកាន់មុខតំណែងនៅក្នុងក្រុមប្រឹក្សាភិបាល ឬតួនាទីជាន់ខ្ពស់នៅក្នុង ក. ស. ភ. នោះទេ។

❖ **ការបកស្រាយ**

អភិបាល និងបុគ្គលិកជាន់ខ្ពស់ត្រូវអនុវត្តឱ្យបានខ្ជាប់ខ្ជួនតាមស្មារតី និងខ្លឹមសារនៃក្រមសីលធម៌នេះ។ អភិបាល និងបុគ្គលិកជាន់ខ្ពស់ មានភារកិច្ចយល់ដឹងអំពីក្រមសីលធម៌នេះ។ អភិបាល ឬបុគ្គលិកជាន់ខ្ពស់ណាម្នាក់ ដែលមានភាពស្រពិចស្រពិល ឬយល់មិនច្បាស់លើបទប្បញ្ញត្តិណាមួយ ត្រូវទាក់ទងទៅផ្នែកច្បាប់ ដោយផ្តល់ពេលវេលាគ្រប់គ្រាន់ឱ្យផ្នែកច្បាប់អាចផ្តល់យោបល់ ឬធ្វើការសម្រេចចិត្តសមស្របមួយ។

❖ ការកែប្រែ

ក្រុមសីលធម៌នេះ អាចត្រូវបានធ្វើការកែប្រែ ដោយក្រុមប្រឹក្សាភិបាលរបស់ក្រុមហ៊ុន ដោយគោរពតាមលក្ខខណ្ឌតម្រូវក្នុងការផ្តល់ព័ត៌មាន ច្បាប់ និងលិខិតបទដ្ឋានគតិយុត្តទាំងឡាយជាធរមាន។

ខ- ការអនុវត្តក្រុមសីលធម៌

ក្រុមសីលធម៌នេះ ត្រូវបានអនុម័ត ដោយក្រុមប្រឹក្សាភិបាលនៃកំពង់ផែស្វយ័តភ្នំពេញ នៅថ្ងៃទី២៧ ខែសីហា ឆ្នាំ២០១៥ និងមានអានុភាពចាប់ពីពេលក្រុមហ៊ុនទទួលបានការយល់ព្រមឱ្យធ្វើការបោះផ្សាយលក់ មូលបត្រកម្មសិទ្ធិជាសាធារណៈ ដោយគណៈកម្មការមូលបត្រកម្ពុជា និងត្រូវបានចុះបញ្ជីលក់មូលបត្រនៅផ្សារមូលបត្រកម្ពុជា។ ក្រុមប្រឹក្សាភិបាល ត្រូវចាត់វិធានការសមស្រប ក្នុងករណីមានការបំពានបំពាន ក្រុមសីលធម៌នេះ។

ខ. ការផ្សព្វផ្សាយក្រុមសីលធម៌សម្រាប់អនុវត្តកិច្ចដល់អភិបាល បុគ្គលិកជាន់ខ្ពស់ និងនិយោជិត

ក្រុមសីលធម៌របស់ ក. ស. ភ. មានបង្ហាញក្នុងរបាយការណ៍អភិបាលកិច្ចសាធារណៈកម្មប្រចាំឆ្នាំ ២០១៩ នេះ ដើម្បីផ្សព្វផ្សាយជូនដល់អភិបាល បុគ្គលិកជាន់ខ្ពស់ និងនិយោជិត សាធារណជន និងជាពិសេសវិនិយោគិនរបស់ ក. ស. ភ.។

គ. យន្តការ និងនីតិវិធីតាមដានការអនុវត្តក្រុមសីលធម៌សម្រាប់អនុវត្តកិច្ច

សម្រាប់ឆ្នាំ ២០១៩ ក. ស. ភ. ពុំទាន់មានយន្តការ និងនីតិវិធីសម្រាប់តាមដានការអនុវត្តក្រុមសីលធម៌សម្រាប់អនុវត្តកិច្ចនៅឡើយទេ។

ឃ. ប្រតិបត្តិការជាមួយភាគីជាប់ពាក់ព័ន្ធ

១. គោលនយោបាយរបស់បុគ្គលចុះបញ្ជីលក់មូលបត្រ សម្រាប់គ្រប់គ្រងលើប្រតិបត្តិការជាមួយភាគីជាប់ពាក់ព័ន្ធ

ល.រ	ភាគីជាប់ពាក់ព័ន្ធ	គោលនយោបាយ
១.	ក្រុមហ៊ុនហ៊ុនឌីង	ពុំមាន
២.	កិច្ចព្រមព្រៀងវិនិយោគចម្រុះ	ពុំមាន
៣.	ក្រុមហ៊ុនបុត្រសម្ព័ន្ធ	ពុំមាន
៤.	ភាគហ៊ុនិកដែលកាន់កាប់ភាគហ៊ុនមានសិទ្ធិបោះឆ្នោតចំនួនច្រើន និងច្រើនលើសលុប	ពុំមាន
៥.	អភិបាល និងសមាជិកគ្រួសារផ្ទាល់របស់អភិបាល	ពុំមាន
៦.	បុគ្គលិក និងសមាជិកគ្រួសារផ្ទាល់របស់បុគ្គលិក	ពុំមាន

២. ប្រតិបត្តិការសំខាន់ៗ ជាមួយភាគីជាប់ពាក់ព័ន្ធ

សម្រាប់ឆ្នាំ២០១៩ ពុំមានប្រតិបត្តិការសំខាន់ៗ ជាមួយភាគីជាប់ពាក់ព័ន្ធកើតឡើងចំពោះ ក. ស. ភ. ទេ។

ផ្នែកទី៤. ការគ្រប់គ្រងហានិភ័យ ការត្រួតពិនិត្យផ្ទៃក្នុង និងការធ្វើសវនកម្ម

ក. សង្ខេបអំពីប្រព័ន្ធគ្រប់គ្រងហានិភ័យ ឬគោលនយោបាយគ្រប់គ្រងហានិភ័យ

គិតត្រឹមឆ្នាំ២០១៩ ក. ស. ភ. ពុំទាន់បង្កើតប្រព័ន្ធគ្រប់គ្រងហានិភ័យ ឬគោលនយោបាយគ្រប់គ្រងហានិភ័យនៅឡើយ។

ខ. សង្ខេបអំពីប្រព័ន្ធត្រួតពិនិត្យផ្ទៃក្នុង

គិតត្រឹមឆ្នាំ២០១៩ ក. ស. ភ. ពុំទាន់បង្កើតប្រព័ន្ធត្រួតពិនិត្យផ្ទៃក្នុងនោះទេ។

គ. ការធ្វើសវនកម្ម

១. សវនកម្មផ្ទៃក្នុង

១.១. កាតព្វកិច្ច និងការទទួលខុសត្រូវរបស់សវនកម្មផ្ទៃក្នុង

- រៀបចំផែនការយុទ្ធសាស្ត្រសវនកម្មបីឆ្នាំរំកិល និងផែនការប្រចាំឆ្នាំ
- រៀបចំរបាយការណ៍សវនកម្មរៀងរាល់ ត្រីមាស និងឆ្នាំ
- ពិនិត្យឡើងវិញលើមុខងារ សកម្មភាពកិច្ចប្រតិបត្តិការ និងកម្មវិធីរបស់ ក. ស. ភ. ក្នុងការិយបរិច្ឆេទសមស្របរបស់ថ្នាក់ដឹកនាំ ក្នុងការអនុវត្តឱ្យបានត្រឹមត្រូវលើការបង្កើតផែនការការតម្រង់ទិស ការចាត់ចែងនិងការត្រួតពិនិត្យ ដោយផ្អែកតាមគោលការណ៍ណែនាំគោលនយោបាយ និងនីតិវិធីនៃការគ្រប់គ្រង ឱ្យបានត្រឹមត្រូវតាមគោលដៅរបស់ ក. ស. ភ.
- កំណត់នូវភាពសមស្របគ្រប់គ្រាន់ និងការផ្តល់លទ្ធផលល្អលើប្រព័ន្ធត្រួតពិនិត្យផ្ទៃក្នុងផ្នែកគណនេយ្យ រដ្ឋបាល និងកិច្ចប្រតិបត្តិការរបស់ ក. ស. ភ.
- ពិនិត្យឡើងវិញនូវភាពដែលអាចជឿទុកចិត្តបាន ភាពទាន់ពេលវេលា និងភាពច្បាស់លាស់ នៃព័ត៌មានហិរញ្ញវត្ថុ និងកិច្ចប្រតិបត្តិការ ព្រមទាំងវិធីសាស្ត្រដែលប្រើប្រាស់ ដើម្បីកំណត់អត្តសញ្ញាណវាស់វែងចំណាត់ថ្នាក់ និងរាយការណ៍អំពីព័ត៌មានទាំងនោះ
- ពិនិត្យឡើងវិញលើប្រព័ន្ធដែលបានបង្កើត ដើម្បីធានាបានទៅតាមគោលការណ៍ផែនការនីតិវិធីច្បាប់ បទបញ្ជាទាំងឡាយដែលមានឥទ្ធិពលសំខាន់លើកិច្ចប្រតិបត្តិការនិងរបាយការណ៍ ព្រមទាំងកំណត់ថាអង្គភាពដែលបានធ្វើសវនកម្ម អនុវត្តតាមអនុសាសន៍ និងបានធ្វើការកែលំអស្របតាមគោលការណ៍ណែនាំ
- ពិនិត្យឡើងវិញលើការគ្រប់គ្រង ការថែទាំ ការពារ និងធ្វើការផ្ទៀងផ្ទាត់ទ្រព្យសម្បត្តិដែលមានឱ្យបានត្រឹមត្រូវ
- វាយតម្លៃភាពសន្សំសំចៃ និងប្រសិទ្ធភាពលើការប្រើប្រាស់ធនធាននិងផ្តល់អនុសាសន៍លើចំណុចខ្វះខាតដើម្បីដោះស្រាយបញ្ហាឱ្យបានសមស្រប

- ពិនិត្យឡើងវិញលើកិច្ចប្រតិបត្តិការកម្មវិធី និងគំរោងចំណាយមូលធន ដើម្បីធានាថាលទ្ធផលស្របតាមគោលបំណង និងទិសដៅដែលបានកំណត់
- ចូលរួមបង្កើតផែនការ ការអភិវឌ្ឍ ការអនុវត្ត និងកិច្ចប្រតិបត្តិការលើប្រព័ន្ធកុំព្យូទ័រសំខាន់ៗ ដើម្បីធានាឱ្យ៖
 - ក- តម្រូវការរបស់អ្នកប្រើប្រាស់ត្រូវបានកំណត់ច្បាស់លាស់
 - ខ- ការត្រួតពិនិត្យផ្ទៃក្នុងសមស្របត្រូវបានបញ្ចូលទៅក្នុងប្រព័ន្ធកុំព្យូទ័រ
 - គ- ការសាកល្បងនៃប្រព័ន្ធកុំព្យូទ័រត្រូវបានប្រព្រឹត្តទៅក្នុងជំហានសមស្រប
 - ឃ- ការកត់ត្រាពីប្រព័ន្ធកុំព្យូទ័រត្រូវបានធ្វើពេញលេញ និងមានភាពត្រឹមត្រូវ ។
- ធ្វើសន្ទនាជាមួយលើប្រព័ន្ធកុំព្យូទ័រ លើការិយបរិច្ឆេទ និងធ្វើការវាយតម្លៃលើប្រព័ន្ធដំណើរការទិន្នន័យ សំខាន់ៗក្រោយពេលតម្លើងរួច ដើម្បីកំណត់ប្រព័ន្ធទាំងនេះឆ្លើយតបតាមគោលបំណង និងគោលដៅដែលបានគ្រោងទុកហើយទទួលបានលទ្ធផលមានសុវត្ថិភាព និងប្រសិទ្ធភាពខ្ពស់
- ពិនិត្យឡើងវិញលើនីតិវិធី និងការអនុវត្តដើម្បីធានាកុំឱ្យមានការកេងបន្លំ ប្រសិនបើមានកេងបន្លំកើតឡើងប្រព័ន្ធត្រួតពិនិត្យផ្ទៃក្នុងអាចរកបានទាន់ពេលវេលា
- សម្របសម្រួលការងារសវនកម្មផ្ទៃក្នុង ជាមួយអាជ្ញាធរសវនកម្មជាតិ ដើម្បីធានាទំហំការងារឱ្យបានគ្រប់គ្រាន់ និងកាត់បន្ថយការងារស្ទួនគ្នា
- ធ្វើរបាយការណ៍ ប្រធានអគ្គនាយក ហើយត្រូវធ្វើរបាយការណ៍ និងសេចក្តីសន្និដ្ឋាននៃការធ្វើសវនកម្មនេះជូនអាជ្ញាធរសវនកម្មជាតិ
- វាយតម្លៃផែនការ ឬសកម្មភាពកែលម្អ លើចំណុចរកឃើញរបស់សវនករផ្ទៃក្នុង។ ប្រសិនបើសកម្មភាពកែលម្អនេះមិនមានលក្ខណៈសមស្របទេនោះ ត្រូវលើកយកមកពិភាក្សាបន្តដើម្បីឱ្យសម្រេចបានតាមសំណូមពរដែលអាចទទួលយកបាន
- ផ្តល់លទ្ធភាពសមស្របគ្រប់គ្រាន់ក្នុងការតាមដានសកម្មភាពកែលម្អលើអនុសាសន៍
- ប្រធានសវនកម្មផ្ទៃក្នុងជូនរបាយការណ៍ និងរាយការណ៍ដោយផ្ទាល់ជូនថ្នាក់ដឹកនាំ ក. ស. ភ. ឬគណៈកម្មាធិការសវនកម្ម
- ធ្វើរបាយការណ៍ និងសេចក្តីសន្និដ្ឋាននៃសវនកម្ម ធ្វើជូនដល់អង្គការពាក់ព័ន្ធក្រោមឱវាទ ក. ស. ភ. និងធ្វើជូនអាជ្ញាធរសវនកម្មជាតិ
- អនុវត្តរាល់ការងារ និងភារកិច្ចផ្សេងៗដែលថ្នាក់ដឹកនាំប្រគល់ឱ្យ ។

**១.២. ការតែងតាំង និងការដកហូត/ការលាលែងតំណែងរបស់ប្រធាន និង/ឬអនុប្រធាន
សវនករវ្នៃក្នុង**

សម្រាប់ឆ្នាំ២០១៩ ពុំមានការតែងតាំង និងការដកហូត/ការលាលែងតំណែងរបស់ប្រធាន និង
អនុប្រធានសវនករវ្នៃក្នុងរបស់ ក. ស. ភ. នោះទេ។

១.៣. ការតែងតាំងថ្មីប្រធាន និង/ឬអនុប្រធានសវនកម្មវ្នៃក្នុង

សម្រាប់ឆ្នាំ២០១៩ ពុំមានការតែងតាំងថ្មីប្រធាន និង/ឬអនុប្រធានសវនករវ្នៃក្នុងនោះទេ។

២. សវនកម្មខាងក្រៅ

ល.រ	ឈ្មោះក្រុមហ៊ុន	កាលបរិច្ឆេទជ្រើសតាំង	តម្លៃសេវាសវនកម្ម	តម្លៃសេវាមិនមែន សវនកម្ម
១	ប៊ី ឌី អូ (ខេមបូឌា) លីមីតធីត	ឆ្នាំ២០១៨ ដល់ឆ្នាំ២០២០	<ul style="list-style-type: none"> • ឆ្នាំ២០១៨ តម្លៃ ២៤,០០០ ដុល្លារអាមេរិក • ឆ្នាំ២០១៩ តម្លៃ ២៦,០០០ ដុល្លារអាមេរិក • ឆ្នាំ២០២០ តម្លៃ ២៨,៥០០ ដុល្លារអាមេរិក 	ពុំមាន

ផ្នែកទី៥. ភាគីពាក់ព័ន្ធ

ក. បង្ហាញពីគោលនយោបាយ និងសកម្មភាពទាក់ទងនឹងចំណុចដូចខាងក្រោម+

ល.រ	ខ្លឹមសារ	គោលនយោបាយ	សកម្មភាព
១	សុខុមាលភាពរបស់អតិថិជន	N/A	N/A
២	ការជ្រើសរើសអ្នកផ្គត់ផ្គង់/អ្នកមេរៀន	អនុវត្តតាមនីតិវិធីលទ្ធកម្មដែលកំណត់ដោយអនុក្រឹតលេខ ១០៥ អនក្រ.បក ចុះថ្ងៃទី១៨ ខែតុលា ឆ្នាំ២០០៦ ស្តីពីលទ្ធកម្មសាធារណៈ	ក. ស. ភ. បានធ្វើការជ្រើសរើសអ្នកផ្គត់ផ្គង់/អ្នកមេរៀនតាមរយៈការដេញថ្លៃដោយប្រកួតប្រជែងជាលក្ខណៈអន្តរជាតិ/ក្នុងស្រុក (អាស្រ័យលើទំហំទឹកប្រាក់នៃគម្រោងចំណាយ) ការពិគ្រោះថ្លៃនិងការស្ទង់តម្លៃ។
៣	ការគ្រប់គ្រង និងការការពារនិយោជិត	កម្មករ និយោជិត ក. ស. ភ. ត្រូវបានគ្រប់គ្រង និងការពារដោយច្បាប់ស្តីពីការងារ និងលក្ខន្តិកៈបុគ្គលិក ក. ស. ភ.។	ក្នុងពេលបំពេញការងារកម្មករ និយោជិត ដែលមានជម្ងឺ ឬគ្រោះថ្នាក់ត្រូវបានពិនិត្យព្យាបាលជាបន្ទាន់នៅតាមបណ្តាមន្ទីរពេទ្យផ្សេងៗ បន្ទាប់មកត្រូវផ្ទេរទៅមន្ទីរពេទ្យ ដែលកំណត់ដោយ ប.ស.ស.។
៤	ការគាំពារបរិស្ថាន	ក. ស. ភ. មានគោលការណ៍សុវត្ថិភាព សុខុមាលភាព និងបរិស្ថានដៃ សម្រាប់អនុវត្តក្នុងកិច្ចគាំពារបរិស្ថាន។	ក. ស. ភ. បានអនុវត្តតាមគោលការណ៍ដែលមានស្រាប់ ដោយបង្រួមឱ្យតូចបំផុតនូវផលប៉ះពាល់បរិស្ថានជាអវិជ្ជមានដល់សហគមន៍ដែលនៅជុំវិញ។
៥	អន្តរកម្មជាមួយសហគមន៍	N/A	N/A

ល.រ	ខ្លឹមសារ	គោលនយោបាយ	សកម្មភាព
៦	ការការពារសិទ្ធិរបស់ម្ចាស់បំណុល	N/A	N/A
៧	កម្មវិធីប្រឆាំងអំពើពុករលួយ	រាល់នីតិវិធីដេញថ្លៃរបស់ ក. ស. ភ. ត្រូវមានការចូលរួម ពីតំណាងក្រសួងសេដ្ឋកិច្ច និងហិរញ្ញវត្ថុ និងការអង្កេត ការពិមត្រីនៃអង្គភាពប្រឆាំង អំពើពុករលួយ	នៅពេល ក. ស. ភ. អនុវត្ត នីតិវិធីដេញថ្លៃគឺមានការ ចូលរួមពីតំណាងក្រសួង សេដ្ឋកិច្ច និងហិរញ្ញវត្ថុ និង ការអង្កេតការពិមត្រីនៃអង្គ- ភាពប្រឆាំងអំពើពុករលួយ

ខ. ពិពណ៌នាអំពីទំនួលខុសត្រូវសង្គមរបស់បុគ្គលចុះបញ្ជីលក់មូលបត្រ+

ល.រ	អ្នកទទួលបានផលប្រយោជន៍	ទំហំនៃការបរិច្ចាគ	គោលបំណងនៃការ បរិច្ចាគ
១	សាខាកាកបាតក្រហមខេត្តព្រៃវែង	USD ៥.០០០	សប្បុរសធម៌
២	កាកបាតក្រហមរាជធានីភ្នំពេញ	USD ១០.០០០	សប្បុរសធម៌
៣	សាខាកាកបាតក្រហមខេត្តកំពង់ចាម	១០.០០០.០០០ រៀល	សប្បុរសធម៌
៤	សាខាកាកបាតក្រហមខេត្តកណ្តាល	USD ២.៥០០	សប្បុរសធម៌

ផ្នែកទី៦. ការបង្ហាញព័ត៌មាន និងតម្លាភាព

ក. បង្ហាញអំពីព័ត៌មានក្នុងរបាយការណ៍ប្រចាំឆ្នាំដូចខាងក្រោម+

ល.រ	ព័ត៌មាន	មាន/គ្មានបង្ហាញ	មូលហេតុ
១.	ចក្ខុវិស័យ/បេសកកម្ម/គោលដៅអាជីវកម្ម	មាន	
២.	ស្ថិតិសេវាសេវា	មាន	
៣.	ស្ថិតិសេវាសេវា	មាន	
៤.	កត្តាហានិភ័យសំខាន់ៗ	គ្មានបង្ហាញ	សម្រាប់ឆ្នាំ២០១៩ ក.ស. ភ. ពុំមានវិភាគអំពីកត្តាហានិភ័យសំខាន់ៗ នៅឡើយទេ
៥.	គោលនយោបាយភាគលាភ	មាន	
៦.	ជីវប្រវត្តិរបស់អភិបាល	មាន	
៧.	ការបណ្តុះបណ្តាលអភិបាល	មាន	
៨.	ចំនួនកិច្ចប្រជុំក្រុមប្រឹក្សាភិបាល	មាន	
៩.	វត្តមានរបស់អភិបាលក្នុងកិច្ចប្រជុំក្រុមប្រឹក្សាភិបាល	មាន	
១០.	លាភការ ឬប្រាក់បំណាច់សម្រាប់អភិបាល និងបុគ្គលិកជាន់ខ្ពស់	មាន	

ខ. ពិពណ៌នាអំពីយន្តការនៃការបង្ហាញព័ត៌មាន ដោយរៀបរាប់ពីមធ្យោបាយ នីតិវិធី និងបុគ្គលិកទទួលបន្ទុក ផ្តល់ព័ត៌មាន

ក. ស. ភ. បានធ្វើការបង្ហាញព័ត៌មានតាមរយៈក្រុមហ៊ុនផ្សារមូលបត្រកម្ពុជា និងគេហទំព័រ (Website) របស់ ក. ស. ភ. ដោយក្នុងនោះរួមមានព័ត៌មានទាន់ពេល ព័ត៌មានសម្ងាត់ និងព័ត៌មានស្ម័គ្រចិត្ត។ បុគ្គលិកទទួលបន្ទុកផ្តល់ព័ត៌មានរបស់ ក. ស. ភ. គឺ **អ្នកស្រី ហ៊ឺ ជានិន** អគ្គនាយករងអាជីវកម្ម/ប្រតិបត្តិការផ្ទៃ។

គ. ទំនាក់ទំនងជាមួយវិនិយោគិន

១. បង្ហាញពីយន្តការ និងនីតិវិធីនៃការទំនាក់ទំនងជាមួយវិនិយោគិន

ករណីវិនិយោគិនមានចង្អុលណាមួយពាក់ព័ន្ធនឹង ក. ស. ភ. វិនិយោគិនអាចធ្វើការទំនាក់ទំនងមកកាន់ ក. ស. ភ. តាមរយៈសារអេឡិចត្រូនិក (Email) និងទូរសព្ទ ឬអាចអញ្ជើញមកអគារទីស្នាក់ការរបស់ ក. ស. ភ. ផ្ទាល់ដែលមានអាសយដ្ឋាន និងលេខទំនាក់ទំនងដូចខាងក្រោម+

- សារអេឡិចត្រូនិក : ppapmpwt@online.com.kh

- លេខទូរសព្ទ : ០២៣ ៤២៧ ៨០២

- អាសយដ្ឋាន : អគារលេខ ៦៤៩ ពីរវិថីព្រះសីហនុវត្តិ សង្កាត់ស្រះចក ខណ្ឌដូនពេញ រាជធានីភ្នំពេញ។

២. ពិពណ៌នាដោយសង្ខេបអំពីទំនាក់ទំនងជាមួយវិនិយោគិនក្នុងរយៈពេល ១ (មួយ) ឆ្នាំចុងក្រោយ

សម្រាប់ឆ្នាំ២០១៩ ក. ស. ភ. បានធ្វើការទំនាក់ទំនងជាមួយវិនិយោគិនតាមរយៈការមកជួបប្រជុំជាមួយថ្នាក់ដឹកនាំ/ថ្នាក់គ្រប់គ្រង ក. ស. ភ. ដោយផ្ទាល់ និងតាមរយៈសារអេឡិចត្រូនិក (Email)។



អាសយដ្ឋាន / Address

ចំណតផ្ទុកទំនិញ LM១៧ / Container Terminal LM17

ភូមិកណ្តាលលើ ឃុំបន្ទាយដេក ស្រុកកៀនស្វាយ ខេត្តកណ្តាល
Kandal Leu Village, Bantey Dek Commune,
Kien Svay District, Kandal Province.

ចំណតផ្ទុកប្រមូលទំនិញ TS៣ / Container Terminal TS3

#៦៤៩ តិរៈវិថីព្រះស៊ីសុវត្ថិ សង្កាត់ស្រះចក ខណ្ឌដូនពេញ រាជធានីភ្នំពេញ
#649, Street 1 (Preah Sisowath), Sras Chork Commune,
Daun Penh District, Phnom Penh City.

ចំណតផ្ទេរ អ្នកដំណើរ ទំនិញទេសចរ TS១ / Passenger and Tourist Terminal TS1

តិរៈវិថីព្រះស៊ីសុវត្ថិ សង្កាត់វត្តភ្នំ ខណ្ឌដូនពេញ រាជធានីភ្នំពេញ
Street 1 (Preah Sisowath), Wat Phnom Commune,
Daun Penh District, Phnom Penh City.

ចំណតផ្ទេរទំនិញ UM២ / Tonle Bet Port UM2

ភូមិទន្លេបឹង ឃុំទន្លេបឹង ស្រុកព្រៃវែង ខេត្តត្បូងឃ្មុំ
Tonle Bet Village, Tonle Bet Commune,
Thbong Khmoum District, Thbong Khmoum Province.

មជ្ឈមណ្ឌលផ្គត់ផ្គង់សម្ភារៈសាងសង់ / Construction Materials Supply Center (CMSC)

ភូមិបឹងសាឡាង សង្កាត់ឫស្សីកែវ ខណ្ឌឫស្សីកែវ រាជធានីភ្នំពេញ
Boeung Salang Village, Reusseykeo Commune
Reusseykeo District, Phnom Penh City.

ទំនាក់ទំនង / Contact

Email : ppapmpwt@online.com.kh
Tel/Fax : +855 23 427 802
Website : www.ppap.com.kh

