



ព្រះរាជាណាចក្រកម្ពុជា
ជាតិ សាសនា ព្រះមហាក្សត្រ



កំពង់ផែស្វយ័តភ្នំពេញ

របាយការណ៍ប្រចាំឆ្នាំ២០២៣

របាយការណ៍ប្រចាំឆ្នាំ ២០២៣

(គិតត្រឹមថ្ងៃទី៣១ ខែធ្នូ ឆ្នាំ២០២៣)

របស់ក្រុមហ៊ុនស្រូវស្រែក

ទស្សនវិស័យ និងបេសកកម្ម

ទស្សនវិស័យ

- ទស្សនវិស័យរបស់ ក. ស. ភ. គឺរក្សាភាពជាអ្នកគ្រប់គ្រងក្នុងអាជីវកម្មដឹកជញ្ជូនតាមដងទន្លេមេគង្គ និងដើរតួនាទីជាបណ្តាញដឹកជញ្ជូនតាមផ្លូវទឹកប្រកបដោយប្រសិទ្ធភាព សមត្ថភាព និងតម្លាភាព ដើម្បីភ្ជាប់ទំនាក់ទំនងជាមួយដៃគូពាណិជ្ជកម្មក្រៅប្រទេស។

បេសកកម្ម

- បេសកកម្មរបស់ ក. ស. ភ. គឺគ្រប់គ្រង អភិវឌ្ឍ ធ្វើប្រតិបត្តិការហេដ្ឋារចនាសម្ព័ន្ធផែង និងបម្រើសេវាកម្មចម្បង និងសេវាកម្មពាក់ព័ន្ធដទៃទៀត ដើម្បីធានាឱ្យមាននិរន្តរភាព នៃការលូតលាស់ផ្នែកសេដ្ឋកិច្ច និងការរីកចម្រើនក្នុងសង្គមជាតិទាំងមូល។

**១. ព័ត៌មានហិរញ្ញវត្ថុសង្ខេប ក្រាហ្វិកអំពីព័ត៌មានហិរញ្ញវត្ថុសង្ខេប កម្មសិទ្ធិភាពភាគហ៊ុនិក
ធម្មតា និងស្ថិតិប្រចាំឆ្នាំសង្ខេបពីលទ្ធផលប្រតិបត្តិការ**

១.១. ព័ត៌មានហិរញ្ញវត្ថុសង្ខេប

បរិយាយ		៣១ ធ្នូ ឆ្នាំ២០២៣	៣១ ធ្នូ (*) ឆ្នាំ២០២២ <small>(បានរក្សាការណែនាំឡើងវិញ)</small>	០១ មករា (*) ឆ្នាំ២០២២ <small>(បានរក្សាការណែនាំឡើងវិញ)</small>
ស្ថានភាពហិរញ្ញវត្ថុ (ពាន់រៀល)				
ទ្រព្យសកម្មសរុប		១.០៤០.៨៨៣.៥៣៣	១.០១០.៩០៨.០៨៥	៨៩៩.១៣០.២២០
បំណុលសរុប		២៤៤.១២៣.១៤៣	២៤១.២១៦.៤៥៦	១៩៣.២០២.៤៣៨
មូលធនសរុប		៧៩៦.៧៦០.៣៩០	៧៦៩.៦៩១.៦២៩	៧០៥.៩២៧.៧៨២
លទ្ធផលហិរញ្ញវត្ថុ (ពាន់រៀល)		ឆ្នាំ២០២៣	ឆ្នាំ២០២២ <small>(បានរក្សាការណែនាំឡើងវិញ)</small>	ឆ្នាំ២០២១
ចំណូលសរុប		១៤២.០៣៥.៤៨០	១៤៨.៨១៥.៥៦៧	១២៥.២២៨.១៥២
ចំណេញ/(ខាត) មុនបង់ពន្ធ		៥០.១១៩.១៣២	៧៤.៨១២.២៧៤	៦៣.៩១៧.៧៩១
ចំណេញ/(ខាត) សុទ្ធក្នុងការិយបរិច្ឆេទ		៣៨.៦០៥.៩៦៦	៥៩.២៩៣.៦៩០	៥១.៦៩៥.៤៥៧
លទ្ធផលលម្អិតក្នុងការិយបរិច្ឆេទ		៣១.៧៣២.៧២៦	៦៨.១៥៧.៩០០	៥១.៦០៩.៨៩១
អនុបាតហិរញ្ញវត្ថុ		៣១ ធ្នូ ឆ្នាំ២០២៣	៣១ ធ្នូ (*) ឆ្នាំ២០២២ <small>(បានរក្សាការណែនាំឡើងវិញ)</small>	០១ មករា (*) ឆ្នាំ២០២២ <small>(បានរក្សាការណែនាំឡើងវិញ)</small>
អនុបាតសាធនភាព (ភាគរយ)		២៣,៥៥%	៣១,១៧%	៣៤,៣០%
អនុបាត សន្ទនីយភាព	អនុបាតចរន្ត (ចំនួនដង)	១,៤៤	១,៨៥	១,៨៨
	អនុបាតចរន្តលឿន (ចំនួនដង)	១,៣៥	១,៧៧	១,៨៣
		ឆ្នាំ២០២៣	ឆ្នាំ២០២២ <small>(បានរក្សាការណែនាំឡើងវិញ)</small>	ឆ្នាំ២០២១
អនុបាត ចំណេញភាព	អនុបាតចំណេញធៀបនឹង ទ្រព្យសកម្ម (ភាគរយ)	៣,៧១	៥,៨៧	៥,៧៤
	អនុបាតចំណេញធៀបនឹង មូលធន (ភាគរយ)	៤,៨៥	៧,៧០	៧,៣១
	អនុបាតគម្លាតចំណេញដុល (ភាគរយ)	៦២,១៤	៦៥,៨២	៦៨,១៣
	អនុបាតគម្លាតចំណេញភាព (ភាគរយ)	២៧,១៨	៣៩,៨៤	៤១,២៨
	ចំណេញក្នុងមួយឯកតា មូលបត្រកម្មសិទ្ធិ (រៀល)	១.៨៦៦,៤៣	២.៨៦៦,៥៩	២.៤៩៩,២៥
អនុបាតលទ្ធភាពសងការប្រាក់ (ចំនួនដង)		១៧,៤៥	២៣,៣៤	១៩,៣០
ភាគលាភក្នុងមួយឯកតាមូលបត្រកម្មសិទ្ធិ (រៀល)		-	២២៣,៨៣	២១១,៦០

សម្គាល់៖ សម្រាប់ការបង្ហាញព័ត៌មានប្រៀបធៀប សវនករឯករាជ្យ មានការរាយការណ៍ឡើងវិញ (Restatement):

- សម្រាប់ការិយបរិច្ឆេទថ្ងៃទី៣១ ខែធ្នូ ឆ្នាំ២០២២ និងនាថ្ងៃទី៣១ ខែធ្នូ ឆ្នាំ២០២១ មកថ្ងៃទី១ ខែមករា ឆ្នាំ២០២២
- សម្រាប់ឆ្នាំ២០២៣ និងឆ្នាំ២០២២ (គិតត្រឹមថ្ងៃទី៣១ ខែធ្នូ)។

១.២. គ្រាហ្វិកអំពីព័ត៌មានហិរញ្ញវត្ថុសង្ខេប (គិតត្រឹមថ្ងៃទី៣១ ខែធ្នូ ឆ្នាំ២០២៣)

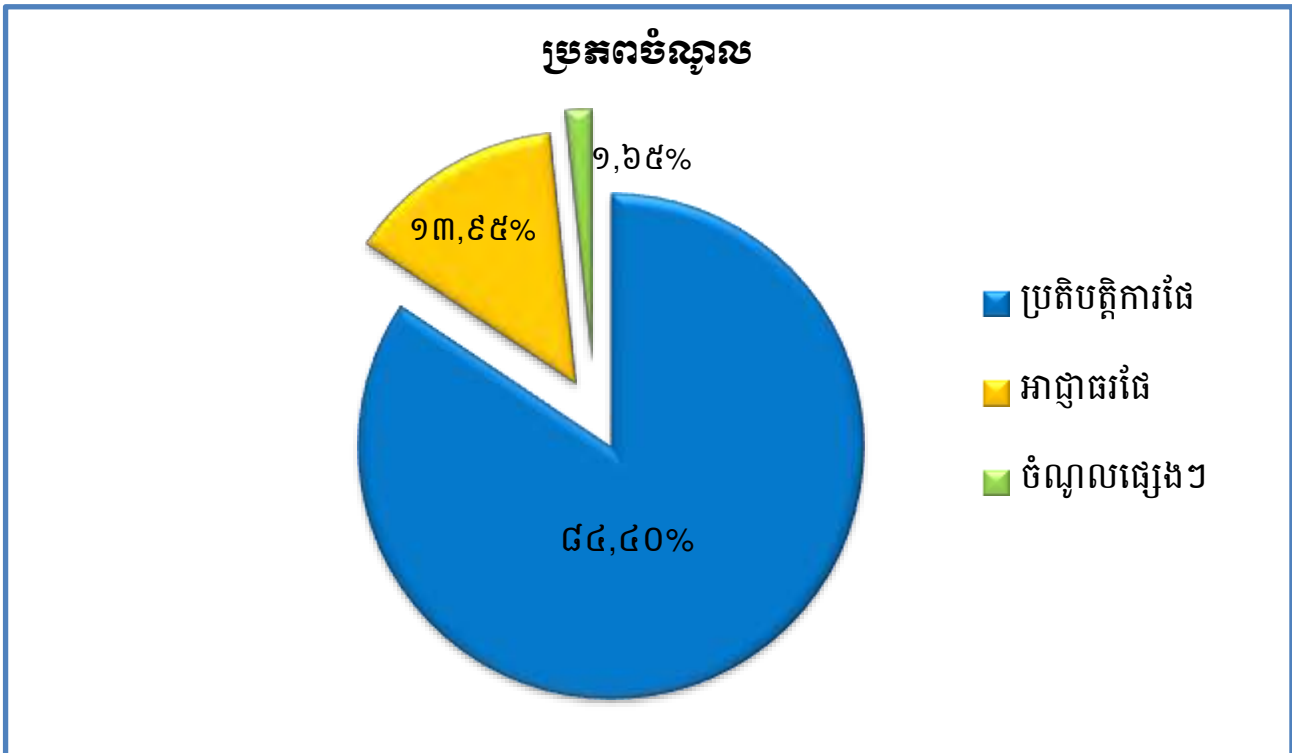
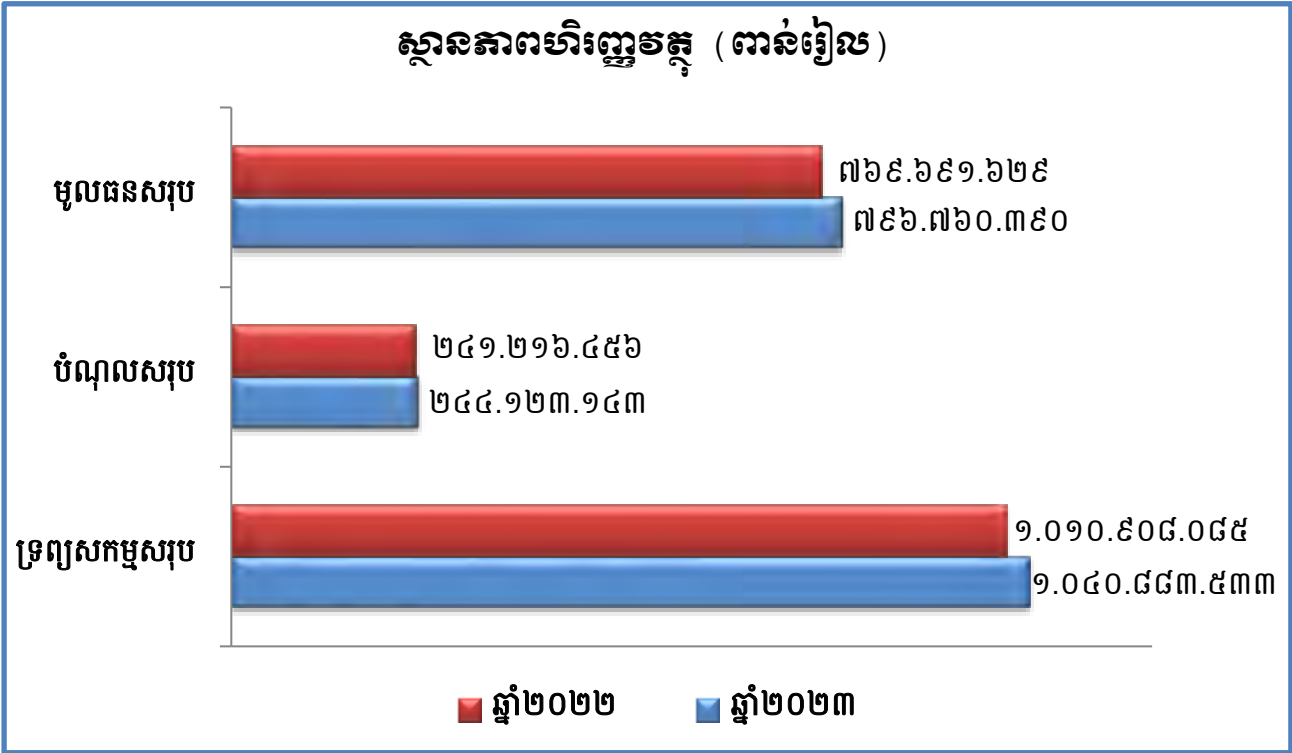

**ការបែងចែកប្រភេទចំណូលរៀបរយនិងចំណូលសរុប
ពីផលអាជីវកម្ម និងសេវាកម្ម**

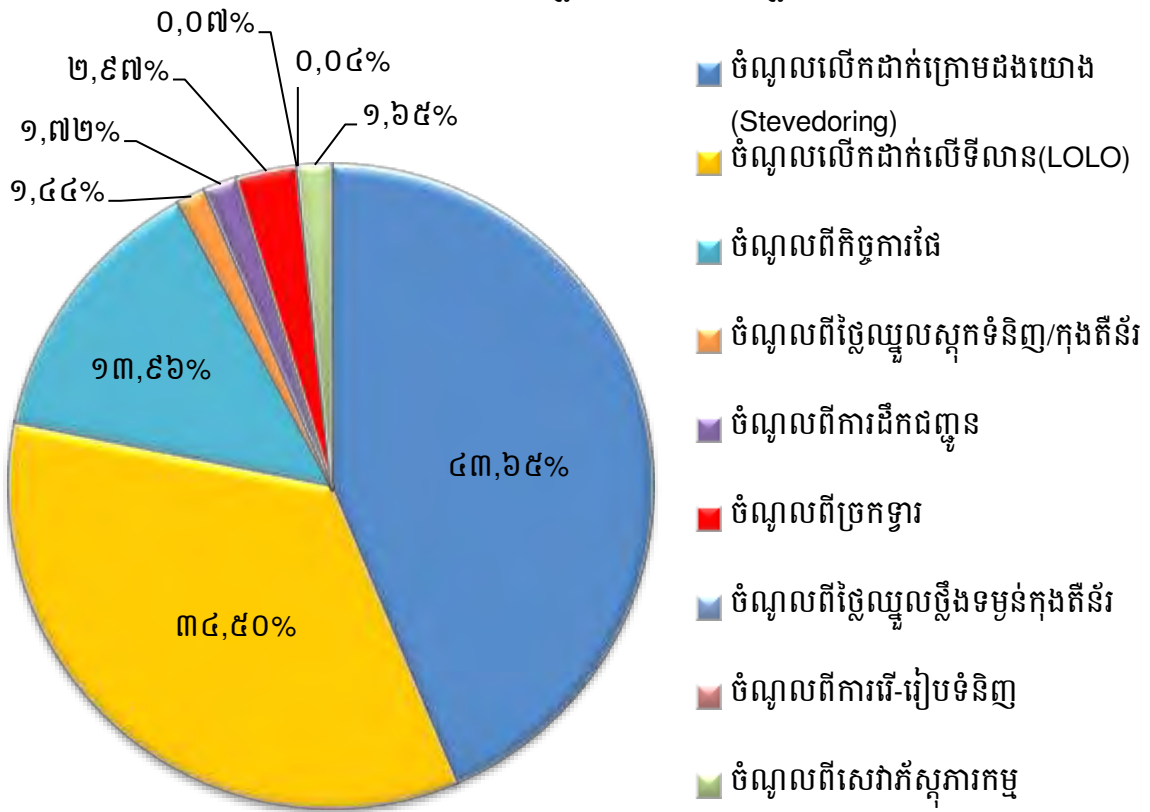

ប្រាក់ចំណេញសម្រាប់ឆ្នាំ២០២៣ (ពាន់រៀល)

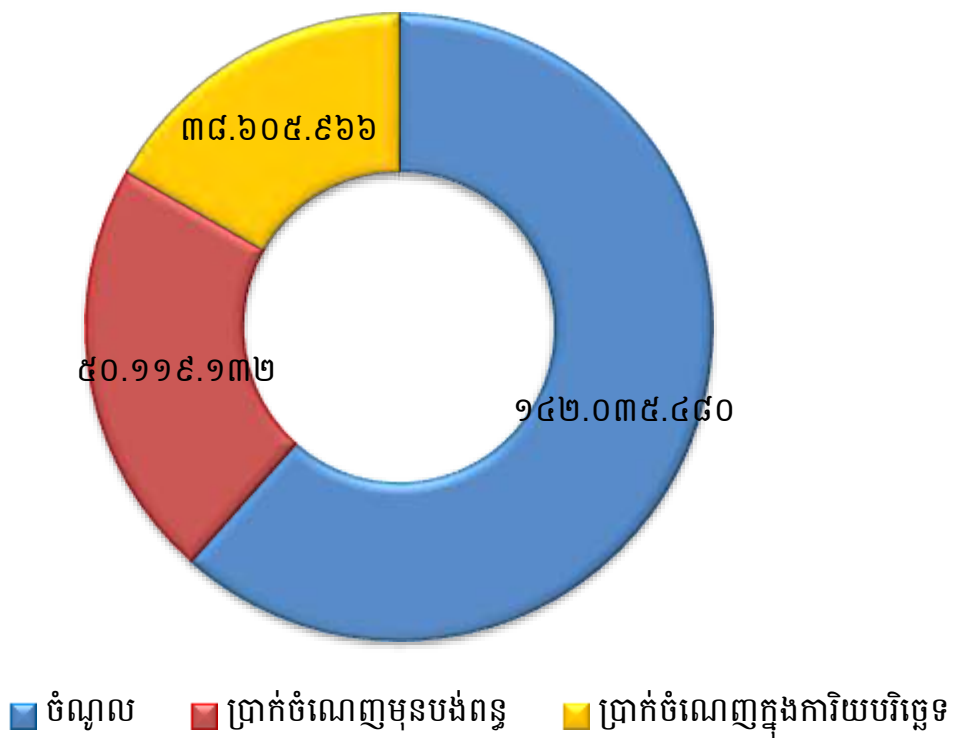

**អត្រាកំណើនចំណូលសរុប និងប្រាក់ចំណេញប្រចាំឆ្នាំ
សម្រាប់រយៈពេល ៥ឆ្នាំ ចាប់ពីឆ្នាំ២០១៩ ដល់ឆ្នាំ២០២៣
(ពាន់រៀល)**

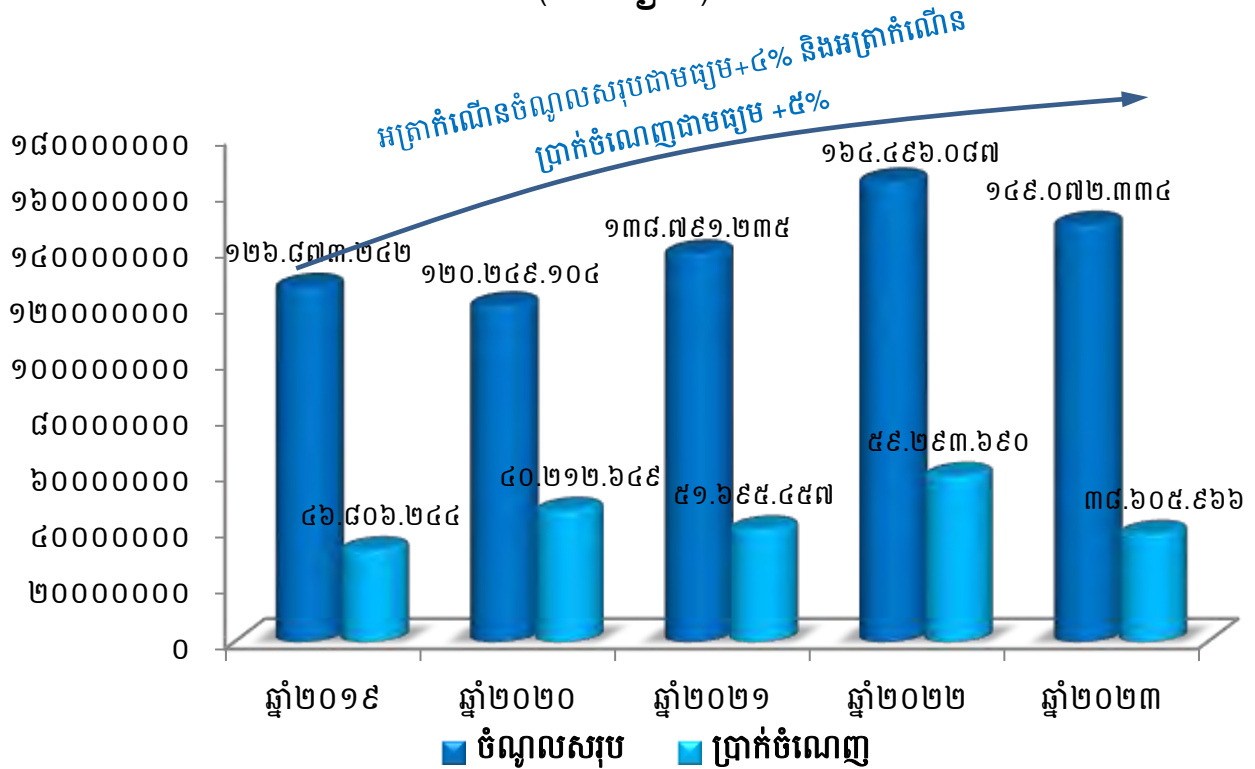

**ប្រាក់ចំណេញតាមបណ្តាឆ្នាំនីមួយៗ
ចាប់ពីឆ្នាំ២០១៩ ដល់ឆ្នាំ២០២៣ និងផែនការឆ្នាំ២០២៣
(ពាន់រៀល)**

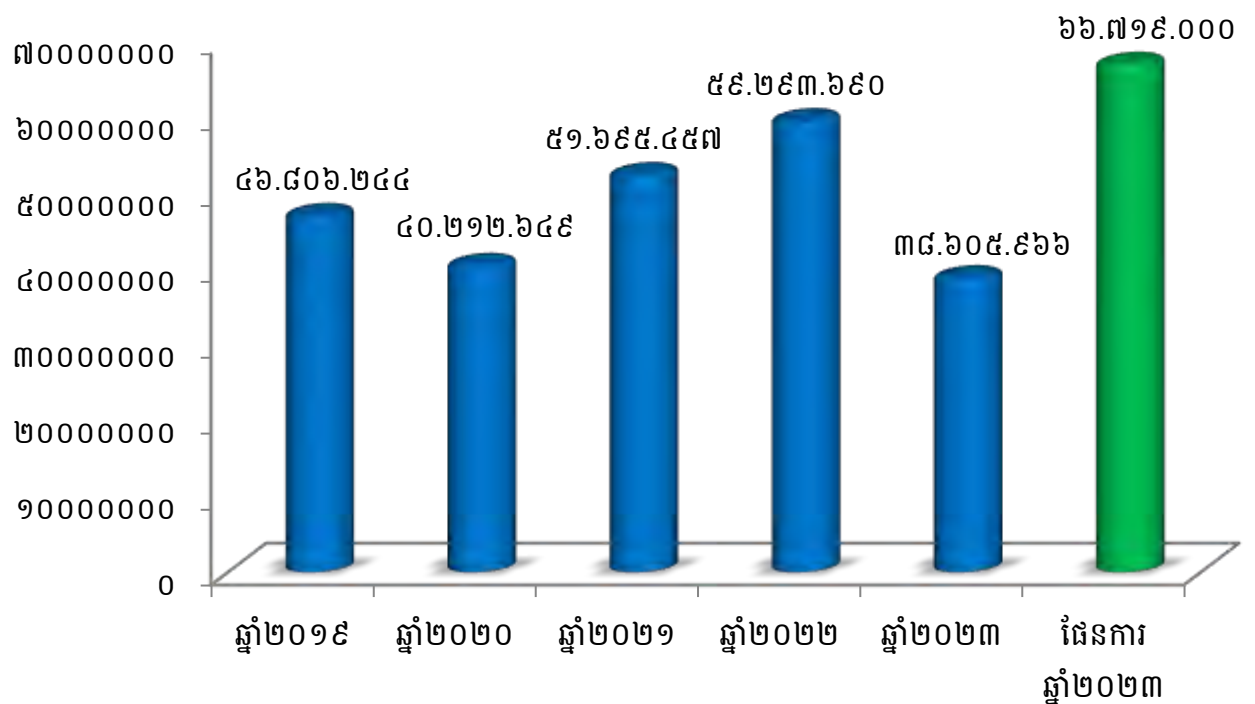

១.៣. កម្មសិទ្ធិភាព ភាគហ៊ុននិកធម្មតា (គិតត្រឹមថ្ងៃទី៣១ ខែធ្នូ ឆ្នាំ២០២៣)

ភាគហ៊ុន	ចំនួនភាគហ៊ុន	កម្មសិទ្ធិភាព
ភាគហ៊ុនប្រភេទ ("គ")		
១. រដ្ឋ តំណាងដោយ (ស.ហ.វ.)	៩៣.៧៦៩.១២០	១០០%
ភាគហ៊ុនធម្មតាប្រភេទ ("ខ")		
១. រដ្ឋ តំណាងដោយ (ស.ហ.វ.)	១៦.៥៤៧.៤៩២	៨០%
ភាគហ៊ុនធម្មតាប្រភេទ ("ក")		
១. ESOP	២៣៤.៤៥៣	១,១៣%
២. ភាគហ៊ុនិកឯកជន	៣.៩០២.៤២០	១៨,៨៧%
សរុបភាគហ៊ុនធម្មតាប្រភេទ ("ក")	៤.១៣៦.៨៧៣	២០%

* ភាគហ៊ុនធម្មតាប្រភេទ ("ក") និង ("ខ") សរុបចំនួន ២០.៦៨៤.៣៦៥ ភាគហ៊ុន។

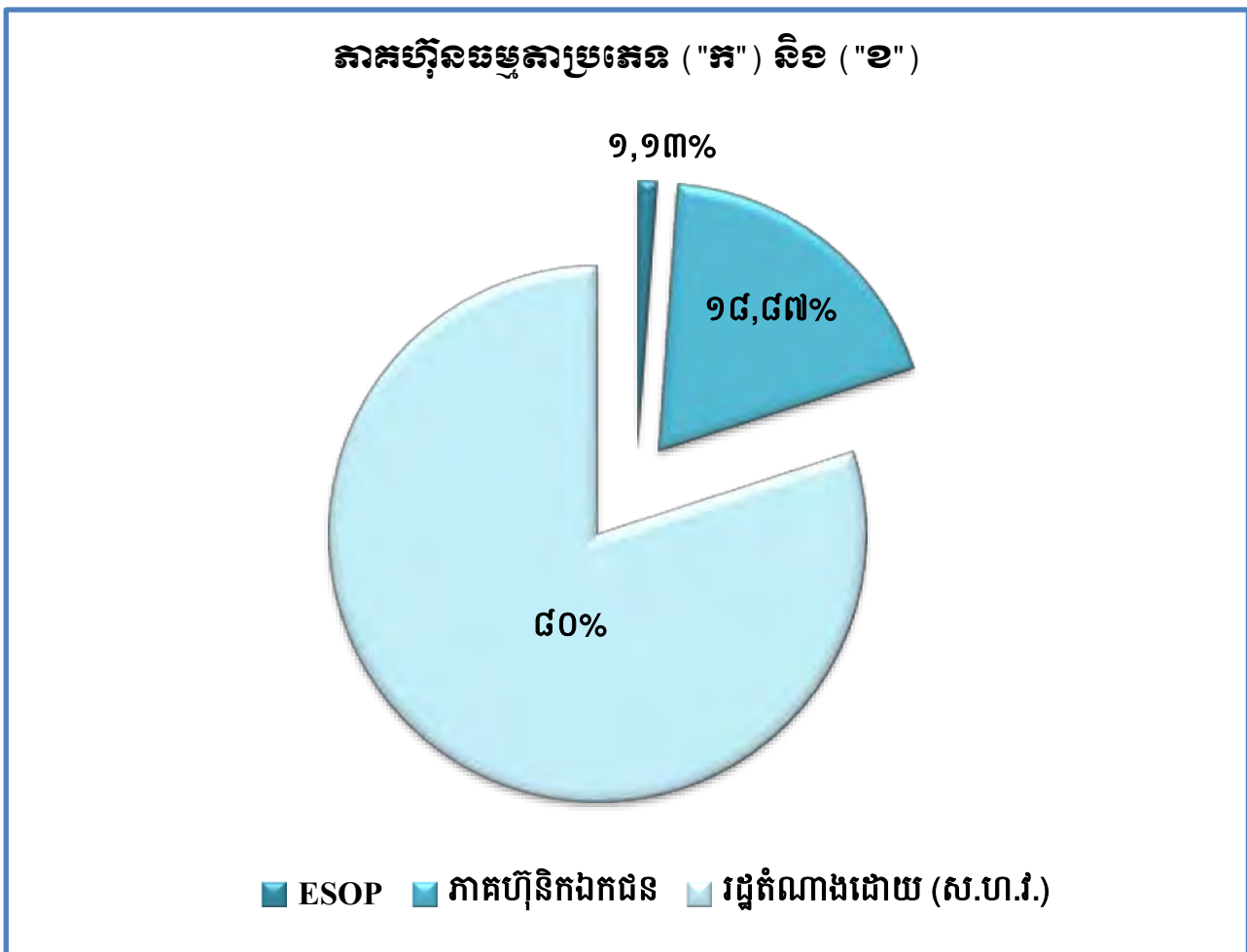

តម្លៃជួញដូរភាគហ៊ុនជាមធ្យម (គិតជារៀល)
និងបរិមាណជួញដូរជាមធ្យម (ភាគហ៊ុន) នៃភាគហ៊ុនប្រភេទ "ក"
សម្រាប់ឆ្នាំ២០២៣

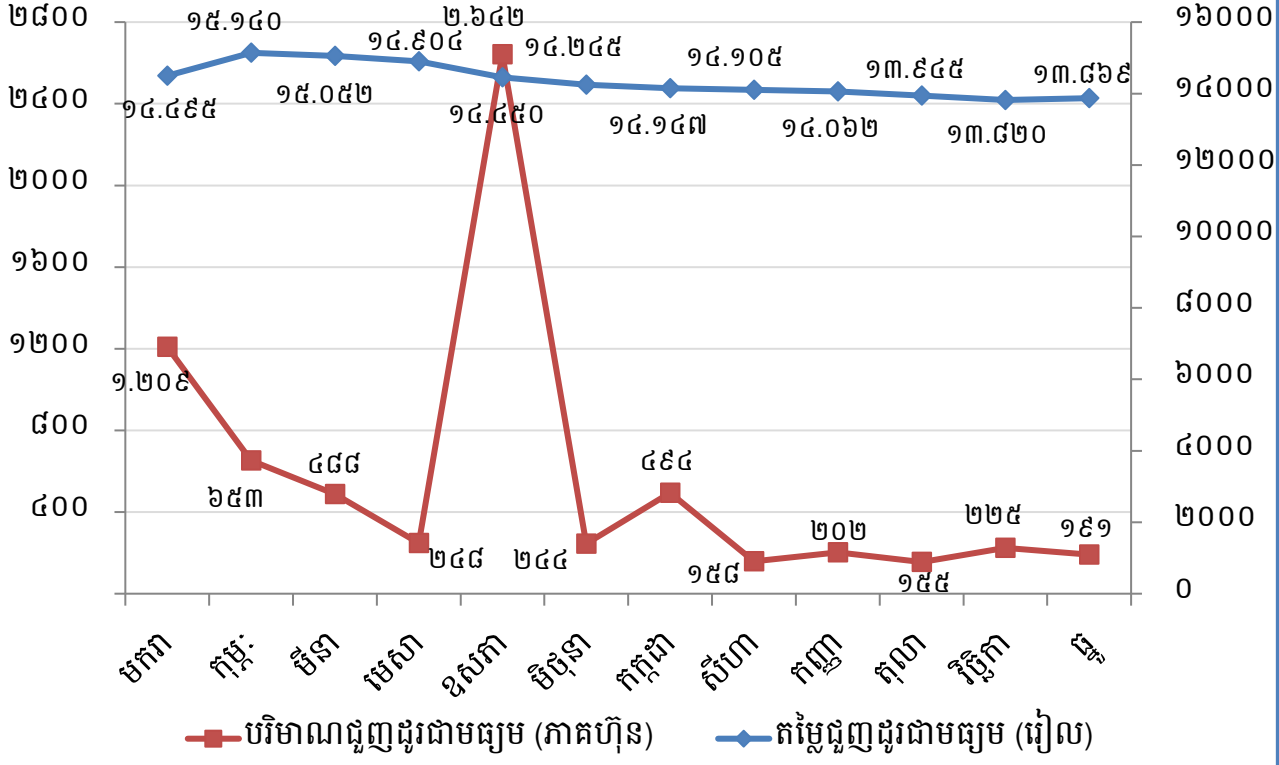

១.៤. ស្ថិតិប្រចាំឆ្នាំសង្ខេបពីលទ្ធផលប្រតិបត្តិការ (គិតត្រឹមថ្ងៃទី៣១ ខែធ្នូ ឆ្នាំ២០២៣)

ស្ថិតិនាវាដឹកទំនិញឆ្លងកាត់ ក. ស. ភ.

ឯកតា (គ្រឿង)

បរិយាយ	ឆ្នាំ២០២៣	ឆ្នាំ២០២២	ឆ្នាំ២០២១
នាវា-សាឡង់អន្តរជាតិ	៣ ៣៨០	៣ ២៨៧	១ ៧៧០
នាវាប្រេង	៤៧៩	៤៩៦	៥៣២
នាវាកម្ពុជា	០	០	០
សាឡង់កម្ពុជា	០	០	០
សរុប	៣ ៨៥៩	៣ ៧៨៣	២ ៣០២

ស្ថិតិកុងតឺន័រឆ្លងកាត់ ក. ស. ភ.

ឯកតា (TEUs)

បរិយាយ		ឆ្នាំ២០២៣	ឆ្នាំ២០២២	ឆ្នាំ២០២១
នាំចូល	គ្មានទំនិញ	១៣១ ៤៧៥	១២៩ ៦៦២	៩៣ ២៧៣
	មានទំនិញ	៥៤ ៦៥២	៦៣ ១១៥	៦៩ ៩៤០
សរុបនាំចូល		១៨៦ ១២៧	១៩២ ៧៧៧	១៦៣ ២១៣
នាំចេញ	គ្មានទំនិញ	១៣ ៧៨៤	១៥ ៦២៤	១៤ ៦៣៧
	មានទំនិញ	១៩៦ ៣១៤	២០៩ ២៩៥	១៧១ ០៤៨
សរុបនាំចេញ		២១០ ០៩៨	២២៤ ៩១៩	១៨៥ ៦៨៥
សរុប		៣៩៦ ២២៥	៤១៧ ៦៩៦	៣៤៨ ៨៩៨

ស្ថិតិនាវាទេសចរណ៍អន្តរជាតិឆ្លងកាត់ ក. ស. ភ.

ឯកតា (គ្រឿង)

បរិយាយ	ឆ្នាំ២០២៣	ឆ្នាំ២០២២	ឆ្នាំ២០២១	
នាវាទេសចរណ៍អន្តរជាតិ	អ្នកដំណើរ (នាក់)	២៥ ១៥២	៦ ៩៤៧	០
	នាវា (គ្រឿង)	៥៧៦	២០៦	០

២. សមាសភាពក្រុមប្រឹក្សាភិបាល



ឯកឧត្តម ហ្វឺ យ៉ានី
ប្រធានក្រុមប្រឹក្សាភិបាល
និចជាអគ្គនាយក ក. ស. ក.



ឯកឧត្តម សួន យេនា
សមាជិកក្រុមប្រឹក្សាភិបាល
គំនរោងក្រសួងសាធារណការ និងដឹកជញ្ជូន



ឯកឧត្តម កែន សម្បត្តិ
សមាជិកក្រុមប្រឹក្សាភិបាល
គំនរោងក្រសួងសេដ្ឋកិច្ច និងហិរញ្ញវត្ថុ



ឯកឧត្តម អ៊ែន សុវិថាភិ
សមាជិកក្រុមប្រឹក្សាភិបាល
គំនរោងក្រសួងពាណិជ្ជកម្ម



ឯកឧត្តម ហ្វឺ អែនវ៉ានិច
សមាជិកក្រុមប្រឹក្សាភិបាល
អគ្គនាយកដ្ឋាន



អ្នកស្រី អ៊ុក តក្កិ
សមាជិកក្រុមប្រឹក្សាភិបាល
អគ្គនាយកដ្ឋានប្រតិបត្តិការកិច្ចការក្រៅក្រុមហ៊ុន



លោក គង់ សុដា
សមាជិកក្រុមប្រឹក្សាភិបាល
គំនរោងនិយោជិត ក. ស. ក.

៣. សេចក្តីផ្តើមរបស់ប្រធានក្រុមប្រឹក្សាភិបាល និងជាអគ្គនាយក

សម្រាប់ការអនុវត្តក្នុងឆ្នាំ២០២៣ ចំណូលសរុបពីផលអាជីវកម្ម និងសេវាកម្មមានចំនួនសរុប ១៤២.០៣៥.៤៨០ ពាន់រៀល (៣៤.៥៥៨.៥១១ ដុល្លារអាមេរិក) សម្រេចបាន ៨១,៤១% នៃផែនការឆ្នាំ២០២៣ និងធៀបនឹងឆ្នាំ២០២២ ថយចុះចំនួន ៦.៧៨០.០៨៧ ពាន់រៀល (១.៨៥៣.៤២១ ដុល្លារអាមេរិក) ឬស្មើនឹង -៤,៥៦%។ ចំណែកប្រាក់ចំណេញសុទ្ធក្នុងការិយបរិច្ឆេទ ឆ្នាំ២០២៣ មានចំនួនសរុប ៣៨.៦០៥.៩៦៦ ពាន់រៀល (៩.៣៩៣.១៧៩ ដុល្លារអាមេរិក) សម្រេចបាន ៥៧,៨៦% នៃផែនការឆ្នាំ២០២៣ និងធៀបនឹងឆ្នាំ២០២២ ថយចុះចំនួន ២០.៦៨៧.៧២៤ ពាន់រៀល (៥.១១៤.៦៩៧ ដុល្លារអាមេរិក) ឬស្មើនឹង -៣៤,៨៩%។

ដោយឡែក ចំណេញក្នុងមួយឯកតាមូលបត្រកម្មសិទ្ធិក្នុងឆ្នាំ២០២៣ (Basic Earnings Per Share) គឺមានចំនួន ១.៨៦៦,៤៣ រៀល (០,៤៥ ដុល្លារអាមេរិក) ។

លទ្ធផលប្រចាំឆ្នាំ២០២៣ របស់ ក. ស. ភ. មានកំណើនទាបជាងលទ្ធផលឆ្នាំ២០២២ ប៉ុន្តែសម្រាប់ឆ្នាំ២០២៤ នេះ ក.ស.ភ. បានដាក់ចេញនូវយន្តការបន្ថែមទៀត តាមរយៈការពង្រឹងគុណភាពសេវាកម្ម ការពង្រីកសមត្ថភាពលើកដាក់ និងផ្ទេរផ្ទុក ការអភិវឌ្ឍហេដ្ឋារចនាសម្ព័ន្ធ និងការដាក់ឱ្យប្រើប្រាស់នូវចំណាត់ដែរណាបតាមផងទន្លេសំដៅឱ្យលទ្ធផលប្រចាំឆ្នាំ២០២៤ សម្រេចបានតាមផែនការដែលបានគ្រោងទុក។

ក. ទិសដៅការងារអនុវត្តចម្បងរបស់ ក. ស. ភ.

- បន្តអនុវត្តផែនការសកម្មភាពការងារតាមផែនការដែលបានគ្រោងទុក
- ធានាគុណភាព តម្លៃ តម្លាភាព ប្រសិទ្ធភាព និងភាពឆាប់រហ័ស នៃការផ្តល់សេវាកម្មជូនអតិថិជន
- ពង្រីកសេវាកម្ម និងអាជីវកម្មដែលមានស្រាប់ ឱ្យមានលក្ខណៈកាន់តែទូលំទូលាយ និងបង្កើតឱ្យមានសេវាកម្មថ្មីបន្ថែមទៀតដែលពាក់ព័ន្ធនឹងវិស័យកំពង់ផែ និងភ័ស្តុភារកម្ម
- ពង្រឹងការអភិវឌ្ឍសមត្ថភាពស្ថាប័ន និងបុគ្គលិក ដើម្បីឆ្លើយតបនឹងការវិវឌ្ឍរបស់អង្គការស្របទៅនឹងការផ្លាស់ប្តូរចរន្តការរូបនីយកម្ម និងការផ្តល់សេវាប្រកបដោយប្រសិទ្ធភាព
- ពង្រឹងកិច្ចសហប្រតិបត្តិការភាពជាដៃគូយុទ្ធសាស្ត្រ ជាមួយបណ្តាកំពង់ផែក្នុងតំបន់ និងបណ្តាកំពង់ផែដទៃទៀតនៅលើពិភពលោក
- ខិតខំ និងបន្តផ្តោតការយកចិត្តទុកដាក់លើការធ្វើទំនើបកម្មប្រតិបត្តិការផែ ឱ្យស្របតាមស្តង់ដារ និងប្រព័ន្ធបច្ចេកវិទ្យា
- បង្កើនឧត្តមភាពប្រកួតប្រជែងដោយស្មោះត្រង់ ជាមួយកំពង់ផែក្នុង និងក្រៅប្រទេស
- បង្កើតសេវាកម្មកំពង់ផែឱ្យកាន់តែខិតជិតអ្នកប្រើប្រាស់
- ចូលរួមក្នុងសកម្មភាពសង្គម និងសហគមន៍មូលដ្ឋាន។

ខ. ការអនុវត្តការងាររបស់ក្រុមប្រឹក្សាភិបាល

សម្រាប់ឆ្នាំ២០២៣ ក.ស.ភ. បានរៀបចំកិច្ចប្រជុំក្រុមប្រឹក្សាភិបាលចំនួន ៥ លើក ដូចខាងក្រោម៖

១. កិច្ចប្រជុំក្រុមប្រឹក្សាភិបាល លើកទី៣ អាណត្តិទី៨ នាថ្ងៃទី២៧ ខែមករា ឆ្នាំ២០២៣

- បានពិនិត្យ និងអនុម័តរបាយការណ៍ស្តីពីលទ្ធផលការងារអាជីវកម្ម/សេវាកម្ម និងហិរញ្ញវត្ថុ (ដែលបាន និងកំពុង

ធ្វើសវនកម្មដោយសវនករឯករាជ្យ) ប្រចាំឆ្នាំ២០២២ របស់ ក. ស. ភ.។

- បានពិនិត្យ និងកែសម្រួលពាក្យពេចន៍ និងខ្លឹមសារលើប្រការមួយចំនួននៃកិច្ចព្រមព្រៀងស្តីពីកិច្ចសហការវិនិយោគលើការអភិវឌ្ឍចំណតផែរណបពហុចំណងព្រែកអញ្ជាញ UM១ រវាង ក. ស. ភ. និងក្រុមហ៊ុនភីធីអិលអេស ខូអបភីអេស (PTLS Cooperation Co., Ltd.) ជាមួយអ្នកជំនាញឡើងវិញ មុននឹងគោរពស្នើសុំការពិនិត្យយល់ព្រមពីក្រសួងអាណាព្យាបាលទាំងពីរ។
- បានពិនិត្យ និងអនុញ្ញាតឱ្យ ក. ស. ភ. គោរពស្នើសុំទៅរាជរដ្ឋាភិបាល តាមរយៈក្រសួងអាណាព្យាបាលទាំងពីរ ដើម្បីគោរពស្នើសុំគោលការណ៍អនុញ្ញាតបង្កើតចំណតផែរណប នៅតាមទីតាំងទាំង ៧ ដែលបានលើកឡើង។
- បានពិនិត្យ និងអនុញ្ញាតឱ្យ ក. ស. ភ. ធ្វើការសិក្សាលម្អិតលើគម្រោងស្នើសុំជួលដី ដើម្បីអភិវឌ្ឍន៍ជាចំណតផែរណបពហុចំណងស្ថិតនៅស្រុកកំពង់លែង ខេត្តកំពង់ឆ្នាំង រួចដាក់ឆ្លងការពិនិត្យ និងសម្រេចពីក្រុមប្រឹក្សាភិបាល នៅក្នុងកិច្ចប្រជុំនាពេលក្រោយ។
- បានពិនិត្យ និងអនុញ្ញាតជាគោលការណ៍ឱ្យ ក. ស. ភ. សហការវិនិយោគជាមួយក្រុមហ៊ុន HUA HAI SHENG SHIPPING INTERNATIONAL LOGISTICS Co.,Ltd. ក្នុងការអភិវឌ្ឍចំណតផែរណបពហុចំណងស្ថិតនៅស្រុកកំពង់លែង ខេត្តកំពង់ឆ្នាំង ដោយត្រូវស្នើសុំការយល់ព្រមពីក្រសួងអាណាព្យាបាលទាំងពីរ
- បានទទួលជ្រាបនូវរបាយការណ៍សវនកម្មលើការអនុលោមតាមច្បាប់ និងបទប្បញ្ញត្តិនៅ ក. ស. ភ. សម្រាប់ការិយបរិច្ឆេទ២០២១ ដោយអាជ្ញាធរសវនកម្មជាតិ
- បានពិនិត្យ និងសម្រេចឱ្យ ក. ស. ភ. កំណត់អាយុចូលនិវត្តន៍របស់បុគ្គលិកនៅអាយុ ៦០ ឆ្នាំ
- បានពិនិត្យ និងគាំទ្រលើការស្នើសុំទៅក្រសួងអាណាព្យាបាល ដើម្បីគោរពស្នើសុំទៅរាជរដ្ឋាភិបាលតែងតាំងឯកឧត្តម ហ៊ឺ បាវី ប្រតិភូរាជរដ្ឋាភិបាលកម្ពុជា ទទួលបន្ទុកជាប្រធានអគ្គនាយក ក. ស. ភ. ជារដ្ឋមន្ត្រីប្រតិភូអមនាយករដ្ឋមន្ត្រី បន្ថែមលើមុខងារបច្ចុប្បន្ន។

២. កិច្ចប្រជុំក្រុមប្រឹក្សាភិបាល លើកទី៤ អាណត្តិទី៨ នាថ្ងៃទី៣១ ខែមីនា ឆ្នាំ២០២៣

- បានពិនិត្យ និងអនុម័ត លើរបាយការណ៍ហិរញ្ញវត្ថុប្រចាំឆ្នាំ២០២២ របស់ ក. ស. ភ.
- បានពិនិត្យ និងសម្រេចលើការបែងចែកប្រាក់ថ្លៃសរសើរជូនបុគ្គលិក ក. ស. ភ. ប្រចាំឆ្នាំ២០២២ និងប្រាក់ចំណេញចូលមូលនិធិនានាប្រចាំឆ្នាំ២០២២
- បានពិនិត្យ និងសម្រេចលើគម្រោងបែងចែកភាគលាភជូនភាគហ៊ុនិក ដែលកាន់កាប់ភាគហ៊ុនមានសិទ្ធិបោះឆ្នោតប្រភេទ ក និងប្រភេទ ខ ប្រចាំឆ្នាំ២០២២
- បានពិនិត្យ និងសម្រេចលើគម្រោងកញ្ចប់ប្រាក់កលាភការរបស់ក្រុមប្រឹក្សាភិបាល ក. ស. ភ. សម្រាប់ឆ្នាំ២០២៣ និងឆ្នាំបន្តបន្ទាប់ទៀតរហូតបញ្ចប់អាណត្តិទី៨
- បានពិនិត្យ និងសម្រេចលើការរៀបចំមហាសន្និបាតភាគហ៊ុនិកលើកទី៨ របស់ ក. ស. ភ.
- បានពិនិត្យ និងសម្រេចអនុញ្ញាតជាគោលការណ៍ឱ្យ ក. ស. ភ. ចូលរួមដេញថ្លៃលើការគ្រប់គ្រងប្រតិបត្តិការចំណតផែរណបសម្រាប់ជាតិខេត្តកំពង់ឆ្នាំង និងចំណតផែរណបឃ្លៀស ខេត្តសៀមរាប
- បានទទួលជ្រាបនូវរបាយការណ៍ស្តីពីការរក្សាទីតាំងដីតាមមាត់ទន្លេចំនួន ៣ កន្លែង ក្នុងរាជធានីភ្នំពេញ ដើម្បី

សាងសង់កំពង់ផែទេសចរណ៍ជាតិ និងអន្តរជាតិរបស់ ក. ស. ភ.

- បានពិនិត្យ និងពិភាក្សាលើសំណើសុំលើកលែងថ្លៃឈ្នួលទីលានស្តុកសំបកកុងតឺន័រ (ICD) ចំនួន ៥០% សម្រាប់រយៈពេល ២ឆ្នាំ ចាប់ពីឆ្នាំ២០២១ រហូតដល់ឆ្នាំ២០២២
- បានសម្រេចអនុញ្ញាតឱ្យ ក. ស. ភ. សហការវិនិយោគជាមួយក្រុមហ៊ុន Port Stevedoring Company Limited លើការបំពាក់ដងយោងចំនួន ២ គ្រឿងបន្ថែមនៅចំណតផែកុងតឺន័រ LM១៧
- បានទទួលជ្រាបនូវរបាយការណ៍ស្តីពីការចុះអនុស្សាវរណៈនៃការយោគយល់គ្នា (MOU) រវាង ក. ស. ភ. និងកំពង់ផែ Busan Port Authority លើកិច្ចសហការស្តីអំពីប្រតិបត្តិការកំពង់ផែ ភស្តុភារកម្ម និងការដឹកជញ្ជូនក្នុងប្រទេស។

៣. កិច្ចប្រជុំក្រុមប្រឹក្សាភិបាល លើកទី៥ អាណត្តិទី៨ នាថ្ងៃទី១៦ ខែមិថុនា ឆ្នាំ២០២៣

- បានពិនិត្យ និងអនុម័តរបាយការណ៍ស្តីពីលទ្ធផលការងារអាជីវកម្ម/សេវាកម្ម និងហិរញ្ញវត្ថុ (ពុំទាន់ធ្វើសវនកម្ម) សម្រាប់រយៈពេល ៥ខែ ដើមឆ្នាំ២០២៣ របស់ ក. ស. ភ.
- បានពិនិត្យ និងសម្រេចឱ្យ ក. ស. ភ. រង់ចាំការសម្រេចពីក្រសួងអាណាព្យាបាលទាំងពីរលើសំណើសុំគោលការណ៍អនុញ្ញាតបង្កើតចំណតផែរណបនៅតាមដងទន្លេចំនួន ៧ ទីតាំងរបស់ ក. ស. ភ. ជាមុនសិនមុននឹងចាប់ផ្តើមធ្វើការអភិវឌ្ឍចំណតផែរណបណាមួយ
- បានពិនិត្យ និងសម្រេចមិនអនុញ្ញាតឱ្យក្រុមហ៊ុន ចៀន ឈឹង ថៃ គ្រុប ផ្ទេរសិទ្ធិជួលអចិន្ត្រៃយ៍ដីទំហំ ៤.៤៨០ ម៉ែត្រក្រឡា ឱ្យទៅក្រុមហ៊ុន ស៊ីអេសអេសអ ភ្យូឈ័រ ណាវ (CSSR Future Now Co.,Ltd)
- បានពិនិត្យ និងពិភាក្សាលើសេចក្តីសម្រេចបឋមលើការរៀបចំក្រុមប្រឹក្សាភិបាល នៃសេចក្តីព្រាងយុទ្ធសាស្ត្រស្តីពីកំណែទម្រង់ការគ្រប់គ្រងសហគ្រាសសាធារណៈ
- បានពិនិត្យ និងទទួលជ្រាបលើរបាយការណ៍ស្តីពី ប្រព័ន្ធគ្រប់គ្រងប្រតិបត្តិការទីលាន (Terminal Operating System “TOS”) របស់ ក. ស. ភ.។

៤. កិច្ចប្រជុំក្រុមប្រឹក្សាភិបាល លើកទី៦ អាណត្តិទី៨ នាថ្ងៃទី៦ ខែតុលា ឆ្នាំ២០២៣

- បានពិនិត្យ និងអនុម័ត :
 - របាយការណ៍ស្តីពីលទ្ធផលការងារអាជីវកម្ម សេវាកម្ម និងហិរញ្ញវត្ថុ (ពុំទាន់បានបញ្ចប់ការធ្វើសវនកម្ម) សម្រាប់រយៈពេល ៩ខែ ដើមឆ្នាំ២០២៣ និងប៉ាន់ស្មានលទ្ធផលប្រចាំឆ្នាំ២០២៣ និងគម្រោងផែនការអាជីវកម្ម សេវាកម្ម និងហិរញ្ញវត្ថុ សម្រាប់ឆ្នាំ២០២៤ របស់ ក. ស. ភ.។
 - យល់ព្រមអនុញ្ញាតឱ្យ ក. ស. ភ. បង្វែរកញ្ចប់ថវិកាឆ្នាំ២០២៣ ចំនួន ៦៥.៧៥៨.១៥០.០០០ រៀល (ហុកសិបប្រាំបីលាន ប្រាំពីររយហាសិបប្រាំបីលាន មួយរយហាសិបពាន់រៀល) បញ្ចូលទៅក្នុងគម្រោងផែនការឆ្នាំ២០២៤ ដើម្បីអនុវត្តគម្រោងសាងសង់ជំហានទី៤ នៅចំណតផែកុងតឺន័រLM១៧ ដែលមានគម្រោងចំណាយសរុបចំនួន ៨៧.១៥០.០០០.០០០ រៀល (ម៉ែតសិបប្រាំពីរបីលាន មួយរយហាសិបលានរៀល) ដោយក្នុងនោះ ក. ស. ភ. ត្រូវបន្តនីវិធីគោរពស្នើសុំទៅក្រសួងអាណាព្យាបាលទាំងពីរជាពិសេសក្រសួងសេដ្ឋកិច្ច និងហិរញ្ញវត្ថុ ដើម្បីពិនិត្យ និងសម្រេច ជាធរមាន។

- បានពិនិត្យ និងអនុម័តជាគោលការណ៍នូវសៀវភៅណែនាំស្តីពីគោលនយោបាយ និងនីតិវិធីគណនេយ្យរបស់ ក. ស. ភ. ដោយតម្រូវឱ្យមានការពិនិត្យនិងកែសម្រួលបំពេញបន្ថែមនូវពាក្យពេចន៍ និងឃ្លាឃ្លោងមួយចំនួន ដើម្បីឱ្យសៀវភៅណែនាំនេះមានភាពគ្រប់ជ្រុងជ្រោយ។
- បានពិនិត្យ និងសម្រេចឱ្យ ក. ស. ភ. បង់ថ្លៃបន្ថែមចំនួន ១២.៥០០ (ដប់ពីរពាន់ប្រាំរយ) ដុល្លារអាមេរិក ជូន ក្រុមហ៊ុន KPMG លើការត្រួតពិនិត្យឡើងវិញទៅលើសមតុល្យដើមគ្រា (ដើមឆ្នាំ និងបំណាច់ឆ្នាំ២០២២) សម្រាប់របាយការណ៍ហិរញ្ញវត្ថុប្រចាំត្រីមាសទី១ ដល់ត្រីមាសទី៤ នៃឆ្នាំសារពើពន្ធអន្តរជាតិ ២០២៣ និងប្រចាំឆ្នាំ ២០២៣។
- បានពិនិត្យ និងសម្រេចអនុញ្ញាតឱ្យ ក. ស. ភ. :
 - បន្តជួលសេវាមេធាវីពីការិយាល័យមេធាវី BUN & ASSOCIATES ធ្វើការតាំងជាមួយ ក្រុមហ៊ុន SAAB រហូតដល់បំណាច់ឆ្នាំ២០២៣ ដែលមានទឹកប្រាក់ប្រមាណ ៧.៥០០ (ប្រាំពីរពាន់ ប្រាំរយ) ដុល្លារអាមេរិក (ដោយពុំទាន់រួមបញ្ចូលពន្ធកាត់ទុក) ដើម្បីដោះស្រាយបញ្ហាប្រព័ន្ធគ្រប់គ្រងប្រតិបត្តិការ ចំណតផែ (TOS) របស់ ក.ស.ភ. ។
 - ជ្រើសរើសក្រុមហ៊ុន EANWOL ជាក្រុមហ៊ុនផ្គត់ផ្គង់កម្មវិធីប្រព័ន្ធគ្រប់គ្រងប្រតិបត្តិការចំណតផែ កុងតឺន័រ LM១៧ និងចំណតផែរណបតាមដងទន្លេរបស់ ក. ស. ភ. ផ្សេងទៀត។

៥. កិច្ចប្រជុំក្រុមប្រឹក្សាភិបាល លើកទី៧ អាណត្តិទី៨ នាថ្ងៃទី១៣ ខែធ្នូ ឆ្នាំ២០២៣

- បានពិនិត្យ និងអនុម័តរបាយការណ៍ស្តីពីលទ្ធផលការងារអាជីវកម្ម សេវាកម្ម និងហិរញ្ញវត្ថុ(ពុំទាន់បានបញ្ចប់ ការធ្វើសវនកម្ម) សម្រាប់រយៈពេល ១១ខែ ដើមឆ្នាំ២០២៣ និងប៉ាន់ស្មានលទ្ធផលប្រចាំឆ្នាំ២០២៣។
- បានពិនិត្យ និងសម្រេចអនុញ្ញាតឱ្យ ក. ស. ភ. ធ្វើការបញ្ចុះតម្លៃលើកដាក់កុងតឺន័រ (ជាសាច់) នៅលើទីលាន ចំនួន ២ ដុល្លារអាមេរិក/ទូកុងតឺន័រ និងការលើកលែងថ្លៃស្តុកទុកសំបកកុងតឺន័រ (នាំចូល/នាំចេញ) ជូនអតិថិជន ដោយចាប់ផ្តើមអនុវត្តពីថ្ងៃទី១ ខែមករា ឆ្នាំ២០២៤។
- បានពិនិត្យ និងអនុម័តលើគម្រោងផែនការលទ្ធកម្មប្រចាំឆ្នាំ២០២៤ របស់ ក. ស. ភ. និងសម្រេចអនុញ្ញាត ឱ្យ ក. ស. ភ. តែងតាំង អគ្គនាយករងរដ្ឋបាល/ហិរញ្ញវត្ថុ ក. ស. ភ. ជាប្រធានគណៈកម្មាធិការលទ្ធកម្មថ្មីរបស់ ក. ស. ភ. ដោយអនុវត្តចាប់ពីថ្ងៃទី១ ខែមករា ឆ្នាំ២០២៤។
- បានពិនិត្យ និងអនុញ្ញាតឱ្យ ក. ស. ភ. អភិវឌ្ឍហេដ្ឋារចនាសម្ព័ន្ធស្ថានផែននៅចំណតផែរណបពហុបំណង UM១ មកប្រើប្រាស់ជាស្ថានផែប៉ុងកុងបំពាក់ដងយោង FCC ដោយក្នុងនោះ ក. ស. ភ. ត្រូវពិនិត្យ និងបញ្ចូល លក្ខខណ្ឌនៃការផ្លាស់ប្តូរនេះទៅក្នុងកិច្ចព្រមព្រៀងស្តីពីកិច្ចសហការវិនិយោគអភិវឌ្ឍន៍ចំណតផែរណប ពហុបំណង UM១ ឱ្យបានសមស្របទៅតាមទំហំនៃការវិនិយោគ និងផលពាក់ព័ន្ធ និងត្រូវស្នើសុំការពិនិត្យ និងសម្រេចពីក្រសួងអាណាព្យាបាលទាំងពីរ (ក្រសួងសាធារណការ និងដឹកជញ្ជូន និងក្រសួងសេដ្ឋកិច្ច និងហិរញ្ញវត្ថុ) លើកិច្ចព្រមព្រៀងនេះ។
- បានពិនិត្យ និងអនុញ្ញាតឱ្យ ក. ស. ភ. បង្កើតគណៈកម្មការបញ្ជីសារពើភណ្ឌទ្រព្យសម្បត្តិរដ្ឋ “ឆ្នាំគោល” និង តារាងប្រៀបធៀបកើនឡើង ឬថយចុះរបស់ ក. ស. ភ. ជារៀងរាល់ឆ្នាំ ដែលមានសមាសភាពចំនួន ១១ រូប។

គ. ការកំណត់ទិសដៅអនុវត្តការងាររបស់ ក. ស. ភ.

ទស្សនវិស័យទៅអនាគត ក. ស. ភ. នឹងកំណត់ទិសដៅសម្រាប់អនុវត្តរួមមាន៖

- បន្តពង្រឹងការអភិវឌ្ឍធនធានមនុស្ស
- បន្តជំរុញការបង្កើតមជ្ឈមណ្ឌលភ័ស្តុភារកម្ម ឃ្លាំងទំនើប និងឃ្លាំងត្រជាក់
- បន្តជំរុញការបង្កើតតំបន់គាំទ្រកំពង់ផែ
- បន្តជំរុញការបង្កើតសេវាកម្មដឹកជញ្ជូនតាមផ្លូវទឹក ទៅកាន់ផែមេដទៃ ក្រៅពីផែកែម៉ែប
- បន្តជំរុញការនាំចូលទំនិញដែលប្រើប្រាស់រួចមួយទឹក (ទំនិញជុះ) តាមរយៈ ក. ស. ភ.
- បន្តយកចិត្តទុកដាក់លើការបំពាក់គ្រឿងចក្រលើកដាក់ទំនើបៗ នៅចំណតផែកុងតឺន័រ LM១៧
- បន្តពង្រឹងសមត្ថភាពលើកដាក់ទំនិញចាក់ធារ និងបង្កើតចំណតផែសម្រាប់ទំនិញចាក់ធារ
- អភិវឌ្ឍន៍ចំណតផែទេសចរណ៍អន្តរជាតិ (TSM និង TS១)
- បន្តជំរុញបង្កើតចំណតផែពហុបំណងតាមដងទន្លេបន្ថែមទៀត
- បន្តពង្រឹងសមត្ថភាពលើកដាក់ទំនិញកសិកម្ម នៅចំណតផែតាមបណ្តាខេត្តផ្នែកខាងលើ ទន្លេមេគង្គ
- ថែទាំផ្លូវនាវាចរណ៍ និងធ្វើការបូមស្តារទីតាំងប្រឡាយស្មៅ សម្រួលការដឹកជញ្ជូនទំនិញ រវាងខេត្តនានានៅតាមភូមិភាគឦសាន មកភ្នំពេញតាមទន្លេមេគង្គ និងតាមព្រំប្រទល់កម្ពុជា-វៀតណាម
- បន្តជំរុញការផ្តល់សេវាកម្មដឹកជញ្ជូនកុងតឺន័ររវាងចំណតផែកុងតឺន័រ LM១៧ របស់ ក. ស. ភ. និងរោងចក្រ/ឃ្លាំងរបស់អតិថិជន ឬពីរោងចក្រ/ឃ្លាំងរបស់អតិថិជនទៅកាន់ចំណតផែកុងតឺន័រ LM១៧ របស់ ក. ស. ភ.
- បន្តជំរុញការផ្តល់សេវាកម្មជាកញ្ចប់សម្រាប់ការនាំចេញផ្លែឈើត្រជាក់តាមចំណតផែកុងតឺន័រ LM១៧ របស់ ក. ស. ភ.។

ក. ស. ភ. មានជំនឿចិត្ត និងគោលជំហរយ៉ាងមុតមាំក្នុងការអនុវត្តការងារប្រចាំថ្ងៃ និងប្រតិបត្តិការនៅតាមបណ្តាចំណតផែនានា ឱ្យមានភាពឆាប់រហ័ស ដើម្បីបង្កើននូវទំនុកចិត្ត និងការទាក់ទាញ នៃការផ្តល់សេវាកម្មកំពង់ផែប្រកបដោយស្តង់ដារជូនដល់អតិថិជន។

ក. ស. ភ. សូមថ្លែងនូវអំណរគុណយ៉ាងជ្រាលជ្រៅ ចំពោះក្រសួងអាណាព្យាបាលទាំងពីរ គឺក្រសួងសាធារណការ និងដឹកជញ្ជូន និង ក្រសួងសេដ្ឋកិច្ចនិងហិរញ្ញវត្ថុ និយ័តករមូលបត្រកម្ពុជា ផ្សារមូលបត្រកម្ពុជា និងភាគហ៊ុនិកទាំងអស់ ដែលជានិច្ចជាកាលតែងតែគាំទ្រ និងទុកចិត្តដល់សកម្មភាពការងាររបស់ ក. ស. ភ. រៀងរហូតមក។

ថ្ងៃ ពុធ ៥ ខែ សីហា ឆ្នាំចោះ បញ្ចស័ក ព.ស. ២៥៦៧
រាជធានីភ្នំពេញ, ថ្ងៃទី ២៤ ខែ មីនា ឆ្នាំ ២០២៤

ប្រធានក្រុមប្រឹក្សាភិបាល និងជាអគ្គនាយក



ហ៊ុន ហួនី

មាតិកា

ទស្សនវិស័យ និងបេសកកម្ម	i
១. ព័ត៌មានហិរញ្ញវត្ថុសង្ខេប ក្រាហ្វិកអំពីព័ត៌មានហិរញ្ញវត្ថុសង្ខេប កម្មសិទ្ធិភាពភាគហ៊ុនិកធម្មតា និងស្ថិតិប្រចាំឆ្នាំសង្ខេបពីលទ្ធផលប្រតិបត្តិការ	ii
១-១ ព័ត៌មានហិរញ្ញវត្ថុសង្ខេប	ii
១-២ ក្រាហ្វិកអំពីព័ត៌មានហិរញ្ញវត្ថុសង្ខេប	iii
១-៣ កម្មសិទ្ធិភាពភាគហ៊ុនិកធម្មតា	vi
១-៤ ស្ថិតិប្រចាំឆ្នាំសង្ខេបពីលទ្ធផលប្រតិបត្តិការ	viii
២. សមាសភាពក្រុមប្រឹក្សាភិបាល	ix
៣. សេចក្តីថ្លែងរបស់អគ្គនាយក និងជាប្រធានក្រុមប្រឹក្សាភិបាល	x
ផ្នែកទី១ : ព័ត៌មានពាក់ព័ន្ធនឹងបុគ្គលបោះឆ្នោត	១
ក-ព័ត៌មានទូទៅអំពីកំពង់ផែស្វយ័តភ្នំពេញ	២
ខ-លក្ខណៈនៃធុរកិច្ច	២
គ-សម្ព័ន្ធភាពបុគ្គលចុះបញ្ជីលក់មូលបត្រ	១២
ឃ-ព្រឹត្តិការណ៍សំខាន់ៗប្រចាំឆ្នាំ	១២
ង-ស្ថានភាពទីផ្សារ	១៥
ច-ស្ថានភាពប្រកួតប្រជែង	១៨
ឆ-ផែនការអនាគត	២០
ជ-កត្តាហានិភ័យ	២៦
ផ្នែកទី២ : ព័ត៌មានអំពីលទ្ធផលប្រតិបត្តិការធុរកិច្ច	២៧
ក-លទ្ធផលប្រតិបត្តិការធុរកិច្ច	២៨
ខ-រចនាសម្ព័ន្ធចំណូល	៣៦
ផ្នែកទី៣ : ព័ត៌មានអំពីអភិបាលកិច្ចសាជីវកម្ម	៣៧
ក-អង្គការលេខ	៣៨
ខ-ក្រុមប្រឹក្សាភិបាល	៣៩
គ-បុគ្គលិកជាន់ខ្ពស់	៣៩
ផ្នែកទី៤ : ព័ត៌មានអំពីការជួញដូរមូលបត្រ និងភាគហ៊ុនិករបស់ ក. ស. ក.	៤១
ក-ព័ត៌មានអំពីមូលបត្រ	៣២
ខ-ថ្លៃ និងបរិមាណជួញដូរមូលបត្រ	៤៣
គ-ភាគហ៊ុនិកដែលកាន់កាប់ភាគហ៊ុន មានសិទ្ធិបោះឆ្នោតចំនួនច្រើនលើសលប់	៤៣
ឃ-ព័ត៌មានអំពីការបែងចែកភាគលាភក្នុងរយៈពេល ៣ (បី) ឆ្នាំចុងក្រោយ	៤៣

ផ្នែកទី៥ : របាយការណ៍សវនកម្មរបស់សវនករផ្ទៃក្នុងលើការត្រួតពិនិត្យផ្ទៃក្នុង	៤៤
ផ្នែកទី៦ : របាយការណ៍ហិរញ្ញវត្ថុដែលធ្វើសវនកម្មដោយសវនករឯករាជ្យ	៨១
ផ្នែកទី៧ : ព័ត៌មានអំពីប្រតិបត្តិការជាមួយភាគីជាប់ពាក់ព័ន្ធ និងទំនាស់ផលប្រយោជន៍	៨៣
ក-ប្រតិបត្តិការសំខាន់ៗជាមួយភាគហ៊ុនិកដែលមានភាគហ៊ុនចាប់ពី ៥ (ប្រាំ) ភាគរយឡើងទៅ	៨៣
ខ-ប្រតិបត្តិការសំខាន់ៗជាមួយអភិបាល និងបុគ្គលិកជាន់ខ្ពស់	៨៣
គ-ប្រតិបត្តិការជាមួយអភិបាល និងភាគហ៊ុនិកពាក់ព័ន្ធនឹងការទិញ-លក់ទ្រព្យសកម្ម និងសេវាកម្ម	៨៣
ឃ-ប្រតិបត្តិការសំខាន់ៗជាមួយសមាជិកគ្រួសារផ្ទាល់របស់អភិបាល បុគ្គលិកជាន់ខ្ពស់ និងភាគហ៊ុនិកដែលមានភាគហ៊ុនចាប់ពី ៥ (ប្រាំ) ភាគរយឡើងទៅ	៨៣
ង-ប្រតិបត្តិការសំខាន់ៗជាមួយបុគ្គលដែលមានទំនាក់ទំនងជាមួយអភិបាលរបស់ ក. ស. ភ. ក្រុមហ៊ុនបុត្រសម្ព័ន្ធ ឬក្រុមហ៊ុនហូលឌីងរបស់ ក. ស. ភ.	៨៣
ច-ប្រតិបត្តិការសំខាន់ៗជាមួយបុគ្គលធ្លាប់ជាអភិបាល ឬបុគ្គលជាប់ពាក់ព័ន្ធជាមួយបុគ្គលធ្លាប់ជាអភិបាល	៨៣
ឆ-ប្រតិបត្តិការសំខាន់ៗជាមួយអភិបាលដែលកាន់មុខតំណែងណាមួយនៅក្នុងសមាគម ឬអង្គភាពមិនស្វែងរកប្រាក់ចំណេញ ឬនៅក្នុងក្រុមហ៊ុនណាមួយផ្សេងទៀតក្រៅពី ក. ស. ភ.	៨៣
ជ-ប្រតិបត្តិការសំខាន់ៗជាមួយអភិបាលដែលទទួលបានផលប្រយោជន៍ពី ក. ស. ភ. ទោះជាហិរញ្ញវត្ថុ ឬមិនមែនហិរញ្ញវត្ថុ	៨៣
ផ្នែកទី៨ : ការវិភាគរបស់ថ្នាក់ដឹកនាំ	៨៥
ក-ទិដ្ឋភាពទូទៅនៃប្រតិបត្តិការ	៨៦
ខ-កត្តាសំខាន់ៗដែលប៉ះពាល់លើផលចំណេញ	៩៥
គ-ការប្រែប្រួលសំខាន់ៗលើការលក់ និងចំណូល	៩៨
ឃ-ផលប៉ះពាល់នៃការប្តូររូបិយបណ្ណ អត្រាការប្រាក់ និងថ្លៃទំនិញ	៩៨
ង-ផលប៉ះពាល់ពីអតិផរណា	៩៩
ច-គោលនយោបាយសេដ្ឋកិច្ច សារពើពន្ធ និងរូបិយវត្ថុរបស់រដ្ឋាភិបាល	៩៩
ផ្នែកទី៩ : ព័ត៌មានចាំបាច់ផ្សេងទៀតសម្រាប់ការការពារវិនិយោគិន	១០០
ហត្ថលេខាអភិបាលរបស់ ក. ស. ភ.	១០៤
ឧបសម្ព័ន្ធ១៖ របាយការណ៍ស្តីពីអភិបាលកិច្ចសាជីវកម្ម	១០៥
ឧបសម្ព័ន្ធ២៖ របាយការណ៍ហិរញ្ញវត្ថុ និងរបាយការណ៍របស់សវនករឯករាជ្យ	១៤៤

ផ្នែកទី១

ព័ត៌មានពាក់ព័ន្ធនឹងបុគ្គលបោះឆ្នោត

ក. ព័ត៌មានទូទៅអំពីកំពង់ផែស្វយ័តភ្នំពេញ

ក្រុមហ៊ុនជាអក្សរខ្មែរ : កំពង់ផែស្វយ័តភ្នំពេញ (ក. ស. ភ.)

ជាអក្សរឡាតាំង : PHNOM PENH AUTONOMOUS PORT (PPAP)

☎ អក្សរកូដ : KH9000040009

☎ អាសយដ្ឋាន : អគារលេខ៦៤៩ វិថីព្រះស៊ីសុវត្ថិ សង្កាត់ស្រះចក ខណ្ឌដូនពេញ រាជធានីភ្នំពេញ
ព្រះរាជាណាចក្រកម្ពុជា

☎ លេខទូរស័ព្ទ : (+៨៥៥) ២៣ ៤២៧ ៨០២

លេខទូរសារ : (+៨៥៥) ២៣ ៤២៧ ៨០២

☎ គេហទំព័រ : www.ppap.com.kh

អ៊ីម៉ែល : ppapmpwt@online.com.kh

☎ លេខវិញ្ញាបនបត្រចុះបញ្ជីពាណិជ្ជកម្ម : CO.៧១៧៥ Et/២០០៤

កាលបរិច្ឆេទ : ២៣/វិច្ឆិកា/២០០៤

☎ លេខអាជ្ញាបណ្ណអាជីវកម្ម : ០០១៤ ពណ.ចបព

ចេញដោយ: ក្រសួងពាណិជ្ជកម្ម

កាលបរិច្ឆេទ : ០៥/មករា/២០១៥

☎ សេចក្តីសម្រេចអនុញ្ញាត និងចុះបញ្ជីឯកសារផ្តល់ព័ត៌មាន លេខ : ០៧៤/១៥/គ.ម.ក./ស.ស.រ

ឈ្មោះបុគ្គលតំណាងបុគ្គលបោះផ្សាយ : **ឯកឧត្តម ហ៊ុំ ធានី**

ខ. លក្ខណៈនៃធុរកិច្ច

កំពង់ផែស្វយ័តភ្នំពេញ (ក. ស. ភ.) គឺជាកំពង់ផែអន្តរជាតិមួយក្នុងចំណោមផែអន្តរជាតិទាំងពីរបស់ប្រទេសកម្ពុជា ដែលបម្រើសេវាដឹកជញ្ជូន ដឹកជញ្ជូនកុងតឺន័រ និងទំនិញទូទៅ។ ដូចនេះ ក្នុងនាមជាប្រតិបត្តិករផែ និងអាជ្ញាធរផែ ក. ស. ភ. កំពុងផ្តល់សេវាកម្មផែចម្បងៗ និងសេវាកម្មពាក់ព័ន្ធសំខាន់ៗដទៃទៀតដែលជាដំណើរការធុរកិច្ចរបស់ ក. ស. ភ.។

១. ប្រតិបត្តិការក្នុងនាមជាប្រតិបត្តិករផែ

ក្នុងនាមជាប្រតិបត្តិករផែ ក. ស. ភ. មានភារកិច្ចបម្រើសេវាសំខាន់ៗរួមមាន៖

- ផ្តល់សេវាលើកដាក់ទំនិញ ការស្តុកទំនិញ ការច្រកនិងរើទំនិញ ការផ្ទេរនិងផ្ទុក និងការដឹកជញ្ជូនទំនិញកុងតឺន័រសម្រាប់ការនាំចេញ និងនាំចូលទំនិញឆ្លងប្រទេស
- ផ្តល់សេវាកណ្តាលធារកិច្ច នាំនាវាចេញ-ចូល
- ផ្តល់សេវាចំណតផែអ្នកដំណើរ និងទេសចរ TS១
- សេវាកម្មនាវាសណ្តោង សេវាកម្មចង/ដោះពួរនាវា។

២. ប្រតិបត្តិការក្នុងនាមជាអាជ្ញាធរផែ

ក្នុងនាមជាអាជ្ញាធរផែ ក. ស. ភ. មានតួនាទី៖

- ថែទាំផ្លូវនាវាចរណ៍ បំពាក់ឧបករណ៍ជំនួយដល់ការធ្វើនាវាចរណ៍ ដូចជាពោងសញ្ញា និងបង្គោលសញ្ញាសម្គាល់ទិសនាវាចរណ៍ រៀបចំការចូលចតនាវា និងថែរក្សាបរិស្ថានក្នុងមណ្ឌលអាជីវកម្ម ក. ស. ភ.
- ចាត់វិធានការធានាការអនុវត្តច្បាប់ និងលិខិតបទដ្ឋានគតិយុត្ត ពាក់ព័ន្ធវិស័យកំពង់ផែ និងការដឹកជញ្ជូននានាតាមផ្លូវទឹក។

៣. សេវាកម្ម/អាជីវកម្មផ្សេងទៀត

ជាមួយនឹងការផ្តល់សេវាកម្មស្នូលលើការងារប្រតិបត្តិការផែ និងអាជ្ញាធរផែ ក. ស. ភ. ក៏មានសេវាកម្ម/អាជីវកម្មបន្ទាប់បន្សំផ្សេងទៀត ដែលអាចបង្កើតឱ្យមានចំណូលបន្ថែមដូចជា៖

- សេវាកម្មបូមស្តារ៖ ក. ស. ភ. មានម៉ាស៊ីន និងគ្រឿងចក្របូមស្តារចំនួន ២គ្រឿង សម្រាប់ផ្តល់សេវាកម្មបូមស្តារដើម្បីចាក់បំពេញខ្សាច់ជូនអតិថិជន
- សេវាកម្មគ្រប់គ្រងអាជីវកម្មខ្សាច់៖ ក. ស. ភ. ទទួលបានអាជ្ញាបណ្ណបូមស្តារប្រឡាយនាវាចរណ៍ និងធ្វើអាជីវកម្មខ្សាច់នៅទីតាំងចំនួន ២ ដោយអនុលោមតាមប្រកាសលេខ ០១ និង០២ ចុះថ្ងៃទី១០ ខែមេសា ឆ្នាំ២០១៥ របស់ក្រសួងរ៉ែ និងថាមពល
- សេវាកម្មវាស់ស្ទង់ និងបំពាក់ពោង៖ ក. ស. ភ. មានទទួលផ្តល់សេវាកម្មវាស់ស្ទង់ និងបំពាក់ពោងតាមតម្រូវការរបស់អតិថិជន
- សេវាកម្មថែទាំ/ជួសជុលសំបកកុងតឺន័រ៖ ក. ស. ភ. មានទទួលផ្តល់សេវាកម្មថែទាំ/ជួសជុល សំបកកុងតឺន័រគ្រប់ប្រភេទទៅតាមតម្រូវការរបស់អតិថិជន
- ការជួលអចលនទ្រព្យ និងគ្រឿងចក្រផ្សេងៗ៖ ក្រៅពីការប្រើប្រាស់អចលនទ្រព្យ និងគ្រឿងចក្រសម្រាប់បម្រើឱ្យការងារអាជីវកម្ម និងប្រតិបត្តិការ អចលនទ្រព្យ និងគ្រឿងចក្រទាំងនោះក៏ត្រូវបានប្រើប្រាស់ និងចាត់ចែងសម្រាប់ការជួល ដើម្បីបង្កើនចំណូលបន្ថែមជូនដល់ ក. ស. ភ. ផងដែរ។

៤. មណ្ឌលអាជីវកម្មផែ

យោងតាមអនុក្រឹត្យលេខ ០១ អនក្រ.បក ចុះថ្ងៃទី៥ ខែមករា ឆ្នាំ២០០៩ មណ្ឌលអាជីវកម្មរបស់ ក. ស. ភ. មានប្រវែង ១៦៦គីឡូម៉ែត្រ គិតចាប់ពីទន្លេបួនមុខ៖ ទន្លេមេគង្គលើ ១០០គីឡូម៉ែត្រ ទន្លេមេគង្គក្រោម ៦០គីឡូម៉ែត្រ និងទន្លេសាប ៦គីឡូម៉ែត្រ។ ក្នុងនាមអាជ្ញាធរ ក. ស. ភ. មានតួនាទីគ្រប់គ្រងចំណតផែឯកជននានា នៅក្នុងមណ្ឌលអាជីវកម្ម ដោយរាប់បញ្ចូលទាំងចំណតផែប្រេង និងចំណតផែទំនិញរាយដទៃទៀត។ ដោយឡែក ក. ស. ភ. គ្រប់គ្រង និងប្រតិបត្តិការដោយផ្ទាល់ទៅលើចំណតផែចម្បងចំនួន ៦ រួមមាន៖

៤.១. ចំណតផែដែលកំពុងប្រតិបត្តិការ

៤.១.១. ចំណតផែកុងតឺន័រ LM១៧

ក្នុងឆ្នាំ២០២៣ ក. ស. ភ. បានបញ្ចប់គម្រោងពង្រីកទីលានផ្ទុកកុងតឺន័រ ជំហានទី៣ ដំណាក់កាលទី២ គម្រោងសាងសង់ស្ថានីយសម្រាប់ដំឡើងដងយោង FCC ចំនួន ២គ្រឿង និងការងារតបណ្តាញអគ្គិសនីដើម្បីផ្គត់ផ្គង់

ទីលានផ្ទុកកុងតឺន័រ ជំហានទី៣ ខាងលើ។ សម្រាប់ជំហានទី៣ទាំងមូល អាចពង្រីកសមត្ថភាពលើកដាក់កុងតឺន័របាន ២០០.០០០ TEUs ក្នុងមួយឆ្នាំបន្ថែមទៀត។ ដូចនេះបន្ទាប់ពីការសាងសង់គម្រោងខាងលើត្រូវបានបញ្ចប់ ចំណតផែ កុងតឺន័រ LM១៧ មានសមត្ថភាពលើកដាក់កុងតឺន័រ បានរហូតដល់ ៥០០.០០០ TEUs ក្នុងមួយឆ្នាំ។ ចំណតផែ កុងតឺន័រ LM១៧ បច្ចុប្បន្នមានស្ថានភាពចំនួន២ ស្ថានភាពទំហំ ៣០០ម៉ែត្រ គុណ ២២ម៉ែត្រ និងស្ថានភាពទំហំ ១៤៩ម៉ែត្រ គុណ ១២ម៉ែត្រ និងបំពាក់ដោយដងយោង TCC ចំនួន ៤គ្រឿង ដងយោង FCC ចំនួន ២គ្រឿង រថស្នូត RTG ចំនួន ១២គ្រឿង គ្រឿងចក្រលើកដាក់លើទីលាន Reach Stacker & Constacker ចំនួន ៥គ្រឿង Sky Stacker ចំនួន ៥គ្រឿង រថយន្តដឹកកុងតឺន័រ ៦៤គ្រឿង និងគ្រឿងចក្រផ្សេងៗ ដែលបាននិងកំពុងបំពេញការងារប្រតិបត្តិការ។

អាសយដ្ឋាន	ភូមិកណ្តាលលើ ឃុំបន្ទាយដែក ស្រុកកៀនស្វាយ ខេត្តកណ្តាល
ទីតាំងចំណតផែ	ស្ថិតនៅតាមដងទន្លេមេគង្គត្រើយខាងលិច ចម្ងាយ ២៥គីឡូម៉ែត្រ ពីទន្លេ ចតុមុខ ហើយស្ថិតក្នុងទីតាំងនៃរយៈទទឹងខាងជើង ១១°២៨'២៣.៦" និង រយៈបណ្តោយខាងកើត ១០៥°០៨'៤៩.៨"
ទំហំផ្ទៃដីសរុប	៣៩០.៨៣៨,៥៧ ម៉ែត្រការ៉េ
ទំហំផ្ទៃដី ចុះបញ្ជី	៣៧៧.៨៦៩,០០ ម៉ែត្រការ៉េ
ទំហំផ្ទៃដីកំពុងធ្វើប្លង់កម្មសិទ្ធិ	១២.៩៦៩,៥៧ ម៉ែត្រការ៉េ
ចំណតនាវា	មាន ៧ ចំណត សម្រាប់នាវាចំណុះ ៥.០០០ DWT
ទីតាំងបោះយុត្តា	ទីតាំងបោះយុត្តា របស់ចំណតផែកុងតឺន័រ LM១៧ ស្ថិតក្នុងរយៈទទឹងខាង ជើង ១១°២៨'២៨.១៤" និងរយៈបណ្តោយខាងកើត ១០៥°៩'២.៣២" ចន្លោះជម្រៅទឹកពី ៨ម៉ែត្រ ទៅ ១៧ម៉ែត្រ។ បាតទន្លេមានដីភក់ និងខ្សាច់ ហើយចរន្តទឹកមានកម្លាំងខ្លាំងនៅរដូវវស្សា
រលក	ផលប៉ះពាល់មានចាប់ពីខែកុម្ភៈ ដល់ ខែមេសា ដោយកម្ពស់រលក មានចាប់ពី ០.២០ម៉ែត្រ ដល់ ០.៤៥ម៉ែត្រ គិតនៅខែធ្នូ ឆ្នាំ២០១៥
ជម្រៅស៊ីទឹកនាវា	ជម្រៅស៊ីទឹកនាវា ប្រែប្រួលពីកម្រិតអប្បបរមា ៤.៥ម៉ែត្រ ក្នុងខែមីនា ដល់ កម្រិតអតិបរមា ៥.៥ម៉ែត្រ ក្នុងខែកញ្ញា (ជម្រៅទឹកសម្រាប់ធ្វើនាវាចរមក ចំណតផែកុងតឺន័រ LM១៧ អាស្រ័យជម្រៅទឹក នៅច្រកគូទីវ)
ម៉ោងប្រតិបត្តិការ	៧ថ្ងៃ/២៤ម៉ោង
គ្រឿងចក្រលើកដាក់	ដងយោង (Traveling Cargo Crane, Fixed Cargo Crane) រថស្នូត (Tyred Gantry) គ្រឿងចក្រលើកដាក់លើទីលាន (Folk Lift Reach Stacker Cont-Stacker, Sky Stacker, Empty Reach Stacker) រថយន្ត ដឹកកុងតឺន័រក្នុង/ក្រៅផែ (Truck & Terminal Tractor)

សម្គាល់៖ *ទំហំដីអាចខុសគ្នារវាងទំហំផ្ទៃដីសរុប និងទំហំផ្ទៃដីចុះបញ្ជី ដោយសារការកាត់ចេញនូវដីចំណីផ្លូវ និងចំណីទន្លេ។

៤.១.២. ចំណតផែនតហុបំណង TSM

ចំណតផែនតហុបំណង TSM ជាចំណតផែនតហុបំណងសម្រាប់ទំនិញរាយ និងទេសចរណ៍។ ដោយសារសមត្ថភាពពង្រីកទីលានចំណតផែនតហុបំណង TSM នៅមានកម្រិត ដើម្បីទទួលកំណើនចរាចរកុងតឺន័រប្រចាំឆ្នាំ ក. ស. ក. បានវិនិយោគលើការអភិវឌ្ឍចំណតផែនតហុបំណង LM១៧ និងចំណតផែនតហុបំណងមួយចំនួនទៀតដែលស្ថិតនៅគ្រប់គ្រង។ ចាប់តាំងពីចំណតផែនតហុបំណង LM១៧ ត្រូវបានស្ថាបនាចរាចរ ចំណតផែនតហុបំណង TSM ត្រូវបានក្លាយទៅជាចំណតផែនតហុបំណងសម្រាប់បម្រើការលើកដាក់ទំនិញរាយ និងប្រើជាចំណតផែនតហុបំណងអ្នកដំណើរ និងទេសចរ។ បច្ចុប្បន្ន ក. ស. ក. បាននិងកំពុងរៀបចំកែប្រែចំណតផែនតហុបំណងនេះឱ្យក្លាយទៅជាចំណតផែនតហុបំណងអ្នកដំណើរ និងទេសចរអន្តរជាតិ ដោយបានបញ្ចប់ការសាងសង់សាលរង់ចាំ និងស្ថានីយ៍អ្នកដំណើរ (Tourist Hall) ដើម្បីទទួលភ្ញៀវទេសចរជាតិ និងអន្តរជាតិ។

អាសយដ្ឋាន	អគារលេខ ៦៤៩ វិថីព្រះស៊ីសុវត្ថិ សង្កាត់ស្រះចក ខណ្ឌដូនពេញ រាជធានីភ្នំពេញ
ទីតាំងចំណតផែ	ស្ថិតនៅតាមដងទន្លេសាប ត្រើយខាងលិច ចម្ងាយ ៣,២គីឡូម៉ែត្រ ពីទន្លេចតុមុខ ហើយស្ថិតក្នុងទីតាំងនៃរយៈទទឹងខាងជើង ១១០៣៤'៥៩,៦៨" និងរយៈបណ្តោយខាងកើត ១០៤០'៥៥" ១៧,៤១"
ទំហំផ្ទៃដីចុះបញ្ជី	៨៥.៨៤៦ ម៉ែត្រការ៉េ
ចំណតនាវា	មាន ៣ ចំណត សម្រាប់នាវាចំណុះ ៥.០០០ DWT
ទីតាំងបោះយុត្តា	ទីតាំងអាចបោះយុត្តាបាន គឺនៅទន្លេសាបខាងមុខចំណតផែ និងមួយកន្លែងទៀតនៅទន្លេចតុមុខ ដែលស្ថិតក្នុងរយៈទទឹង ខាងជើង ១១០៣៣'៤៦,៩៨" និងរយៈបណ្តោយខាងកើត ១០៤០'៥៦"៣៤,៥៧" មានជម្រៅទឹកពី ៥ម៉ែត្រ ទៅ១៥ម៉ែត្រ។ បាតទន្លេមានដីភក់ និងខ្សាច់ ដែលអាចបោះយុត្តាជាប់បានល្អ
ជម្រៅស៊ីទឹកនាវា	ជម្រៅស៊ីទឹកនាវាប្រែប្រួលពីកម្រិតអប្បបរមា ៤,៥ម៉ែត្រ ក្នុងខែមីនា ដល់កម្រិតអតិបរមា ៥,៥ម៉ែត្រ ក្នុងខែកញ្ញា (ជម្រៅទឹកសម្រាប់ធ្វើនាវាចរមកចំណតផែនតហុបំណង TSM អាស្រ័យលើជម្រៅទឹក នៅច្រកគូទីវ)
ម៉ោងប្រតិបត្តិការ	៧ថ្ងៃ/២៤ម៉ោង
គ្រឿងចក្រលើកដាក់	គ្រឿងចក្រលើកដាក់ (Fork-Lift)

៤.១.៣. ចំណតផែនតហុបំណង UM២

ដើម្បីជំរុញឱ្យលំហូរប្រតិបត្តិការលើកដាក់ទំនិញនៅចំណតផែនតហុបំណង UM២ ឱ្យកាន់តែមានប្រសិទ្ធភាព និងទាក់ទាញអតិថិជនមកប្រើប្រាស់ចំណតផែនតហុបំណង UM២ ចំណតផែនតហុបំណងនេះត្រូវធ្វើការកែសម្រួល និងជំរុញឱ្យមានការអភិវឌ្ឍ បន្ថែមទៀត ព្រោះថាទីតាំងនេះនៅជាប់ព្រំប្រទល់រវាងខេត្តកំពង់ចាម និងខេត្តត្បូងឃ្មុំ ដែលជាសរសៃឈាមតភ្ជាប់រវាងខេត្តនៅភាគខាងជើង និងឦសាននៃប្រទេសកម្ពុជា ដែលជាតំបន់កសិកម្ម និងកសិឧស្សាហកម្មយ៉ាងសំខាន់មកកាន់ទីប្រជុំជនខាងត្បូងប្រទេសរហូតដល់ប្រទេសវៀតណាម។ ដូចនេះ ចំណតផែនតហុបំណង

ពហុបំណង UML២ បានដើរតួនាទីយ៉ាងសំខាន់ដើម្បីជាកន្លែងប្រមូលផ្តុំសកម្មភាពដឹកជញ្ជូនតាមផ្លូវទឹក និងជាកន្លែងផ្លាស់ប្តូរទំនិញនៅក្នុងស្រុក និងក្រៅស្រុក។ អាស្រ័យហេតុនេះ បច្ចុប្បន្ន ក. ស. ភ. បានបញ្ចប់ការសាងសង់ស្ថានីយ៍ទំហំ ១២ម៉ែត្រ គុណ ៤៦,៩ម៉ែត្រ ហើយបាននិងកំពុងបន្តអភិវឌ្ឍហេដ្ឋារចនាសម្ព័ន្ធជំហានទី១ និងគ្រោងនឹងអនុវត្តគម្រោងជំហានទី២ នៅឆ្នាំ២០២៣ ជាបន្តបន្ទាប់។

អាសយដ្ឋាន	ភូមិដូនម៉ៅលើ ឃុំទន្លេបិទ ស្រុកត្បូងឃ្មុំ ខេត្តត្បូងឃ្មុំ
ទីតាំងចំណតផែ	ចំណតផែរណបពហុបំណង UML២ ស្ថិតនៅតាមដងទន្លេមេគង្គត្រើយខាងកើត ចម្ងាយ ១០៣ គីឡូម៉ែត្រ ពីទន្លេចតុមុខ ហើយស្ថិតក្នុងទីតាំងនៃរយៈទទឹងខាងជើង ១១°៥៧'៤៧,៧៣" និងរយៈបណ្តោយខាងកើត ១០៥°២៨' ៣៣,១៣"
ទំហំផ្ទៃដីសរុប	១៦១,៧០០ ម៉ែត្រការ៉េ
ទំហំផ្ទៃដីចុះបញ្ជី	១៦០,៧២៥ ម៉ែត្រការ៉េ
ទំហំផ្ទៃដីកំពុងធ្វើប្លង់កម្មសិទ្ធិ	៩៧៥ ម៉ែត្រការ៉េ
ចំណតនាវា	ចំណតនាវា ១ (ប៉ុងតុងបណ្តែតទំហំ ៦ម៉ែត្រ x ២៨ម៉ែត្រ) ចំនួន ១ ចំណត សម្រាប់នាវាចំណុះ ៥.០០០ DWT
ទីតាំងបោះយុទ្ធា	ទីតាំង ដែលអាចបោះយុទ្ធានៅចំណតផែរណបពហុបំណង UML២ ស្ថិតនៅក្នុងរយៈទទឹងខាងជើង ១១°៥៨'៤៣,៤១" និងរយៈបណ្តោយខាងកើត ១០៥°២៨'៩,៥៨" ក្នុងចន្លោះជម្រៅទឹកពី ៦ម៉ែត្រ ទៅ ២០ម៉ែត្រ។ នាវាដូរវិស្សានៅបាតទន្លេមានដឹកកំ និងខ្សាច់ ហើយមានចរន្តទឹកមានកម្លាំងខ្លាំង។
រលក	មិនមានផលប៉ះពាល់
ជម្រៅស៊ីទឹកនាវា	ជម្រៅស៊ីទឹកនាវា ប្រែប្រួលពីកម្រិតអប្បបរមា ៤,៥ម៉ែត្រ ក្នុងខែមីនា ដល់កម្រិតអតិបរមា ៥,៥ម៉ែត្រ ក្នុងខែកញ្ញា (ជម្រៅទឹកសម្រាប់ធ្វើនាវាចរមកចំណតផែរណបពហុបំណង UML២ គឺអាស្រ័យទៅលើជម្រៅទឹក នៅច្រកតូទីវ)
ជម្រៅទឹកផ្លូវនាវាចរ	ចាប់ពីទន្លេចតុមុខទៅដល់ខេត្តត្បូងឃ្មុំ តាមប្រឡាយស្តៅមានទទឹង៦០ម៉ែត្រ និងបណ្តោយ ៣.៥០០ម៉ែត្រ។ ជម្រៅទឹក មានជម្រៅ ៥ម៉ែត្រ ក្នុងរដូវប្រាំង (ដោយមានការរំថែទាំទៀងទាត់)
ម៉ោងប្រតិបត្តិការ	៧ថ្ងៃ/២៤ ម៉ោង
គ្រឿងចក្រលើកដាក់	ដងយោង (Mobile crane) និងប៉ុងតុង

*សម្គាល់៖ *ទំហំដីអាចខុសគ្នារវាងទំហំផ្ទៃដីសរុប និងទំហំផ្ទៃដីចុះបញ្ជី ដោយសារការកាត់ចេញផ្ទៃដីចំណីផ្លូវ និងចំណីទន្លេ។*

៤.១.៤. ចំណតអ្នកដំណើរ និងទេសចរ TS១

ចំណតផែអ្នកដំណើរ និងទេសចរ TS១ ជាចំណតផែអ្នកដំណើរចម្បងរបស់ ក. ស. ភ.។ ចំណតផែនេះត្រូវបានប្រើប្រាស់ដើម្បីធ្វើជាចំណតផែអ្នកដំណើរក្នុងស្រុក ក៏ដូចជាទៅកំពង់ផែនៃប្រទេសវៀតណាម។ ក្នុងឆ្នាំ២០២៣

មានអ្នកដំណើរឆ្លងកាត់ចំណតផែនដីអ្នកដំណើរ និងទេសចរ TS១ ចំនួន ២០៦.៧៦៦ នាក់។ តួលេខនេះរាប់បញ្ចូលទាំងអ្នកដំណើរពីភ្នំពេញទៅចំណតផែនដីក្នុងស្រុកនានា និងពីភ្នំពេញទៅប្រទេសវៀតណាម ព្រមទាំងអ្នកទេសចរដែលធ្វើដំណើរឆ្លងកាត់តាមដងទន្លេមេគង្គក្បែររាជធានីភ្នំពេញ។

អាសយដ្ឋាន	វិថីព្រះស៊ីសុវត្ថិ សង្កាត់វត្តភ្នំ ខណ្ឌដូនពេញ រាជធានីភ្នំពេញ
ទីតាំងចំណតផែនដី	ចំណតអ្នកដំណើរ និងទេសចរ TS១ ស្ថិតនៅតាមដងទន្លេសាបត្រើយខាងលិចចម្ងាយ ២គីឡូម៉ែត្រ ពីទន្លេចតុមុខ ហើយស្ថិតក្នុងទីតាំងរយៈទទឹងខាងជើង ១១°៣៤'៣២,៤៥" និងរយៈបណ្តោយខាងកើត ១០៤°៥៥'៣៦,៨៨។
ទំហំផ្ទៃដីចុះបញ្ជី	៦.៦៣៧ ម៉ែត្រការ៉េ
ចំណាត់ថ្នាក់	មានប៉ុន្មានចំនួន ៣គ្រឿង
ទីតាំងបោះយុត្តា	ទីតាំងអាចបោះយុត្តាបាននៅខាងមុខចំណតផែនដីតំបន់ទន្លេសាប និងមួយទីតាំងទៀតនៅតំបន់ទន្លេចតុមុខ ស្ថិតក្នុងរយៈទទឹងខាងជើង ១១°៣៣'៤៦,៩៨" និងរយៈបណ្តោយខាងកើត ១០៤°៥៦'២៤,៥៧" ចន្លោះជម្រៅទឹកពី ៥ម៉ែត្រ ទៅ ១៥ម៉ែត្រ។ នារដូវវស្សា បាតទន្លេមានដីកក និងខ្សាច់ ដែលជាផ្ទៃមានកម្លាំងទប់ជាប់ល្អ ហើយជម្រើសទីតាំងទី២ ដើម្បីបោះយុត្តាមានចរន្តទឹកខ្លាំង។
រលក	ផលប៉ះពាល់មានចាប់ពីខែកុម្ភៈ ដល់ខែមេសា ដោយកម្ពស់រលកមានចាប់ពី ០,១ម៉ែត្រ ដល់ ០,៣៥ម៉ែត្រ គិតនៅខែធ្នូ ឆ្នាំ២០១៥
ជម្រៅស៊ីទឹក	ជម្រៅស៊ីទឹកប្រែប្រួលពី ៤,៥ម៉ែត្រ ក្នុងខែមីនា ដល់ ៥,៥ម៉ែត្រ ក្នុងខែកញ្ញា (ជម្រៅស៊ីទឹកសម្រាប់នាវាចរមកចំណតអ្នកដំណើរ និងទេសចរ TS១ គឺអាស្រ័យទៅលើជម្រៅស៊ីទឹកនៅច្រកតូទីវ)
ប្រតិបត្តិការ	៧ថ្ងៃ/២៤ម៉ោង

៤.១.៥. ចំណតផែនដីរលកបំណង TS១១

ចំណតផែនដីរលកបំណង TS១១ មានទីតាំងស្ថិតនៅតាមបណ្តោយផ្លូវជាតិលេខ៥ សង្កាត់គីឡូម៉ែត្រលេខ៦ ខណ្ឌបួស្សីកែវ រាជធានីភ្នំពេញ មានចម្ងាយប្រហែល ៦,៦គីឡូម៉ែត្រ ឬរយៈពេល ២០នាទី បើគិតពីចំណុចវត្តភ្នំទៅចំណតផែនដីនេះ។ ចំណតផែនដីនេះ គឺជាទីតាំងយុទ្ធសាស្ត្រសំខាន់បំផុតសម្រាប់ចែកចាយ និងប្រមូលផ្តុំទំនិញរវាងអ្នកផលិត និងអ្នកប្រើប្រាស់យ៉ាងសំខាន់ក្នុងតំបន់ ដោយហេតុថាទីតាំងនេះស្ថិតនៅក្បែរនឹងទីប្រជុំជនក្នុងរាជធានីភ្នំពេញ។ ការអភិវឌ្ឍចំណតផែនដីនេះ នឹងសម្រួលដល់ការកកស្ទះនៃការដឹកជញ្ជូនផ្លូវគោកចេញ-ចូលទីប្រជុំជន។ ម៉្យាងវិញទៀត ចំណតផែនដីរលកបំណង TS៣ មិនអាចធ្វើប្រតិបត្តិការឱ្យអស់លទ្ធភាពបានឡើយ ដោយហេតុថាទីតាំងនេះស្ថិតនៅចំកណ្តាលរាជធានីភ្នំពេញ ដែលសាលារាជធានីភ្នំពេញមិនអនុញ្ញាតឱ្យថយន្តជនធ្ងន់ធ្ងរធ្វើចរាចរណ៍នៅពេលថ្ងៃបានឡើយ។ ដូចនេះ ដើម្បីជំរុញឱ្យមានការដឹកជញ្ជូនតាមផ្លូវទឹក ក៏ដូចជាសេវាកម្ម Door to Door Service ការអភិវឌ្ឍចំណតផែនដី

រណបពហុបំណង TS១១ ពិតជាសំខាន់ និងចាំបាច់បំផុតក្នុងការតភ្ជាប់ទំនិញរវាងបណ្តាខេត្តផ្សេងៗ និងរាជធានី ភ្នំពេញ ឱ្យមានជម្រើស និងមានតម្លៃដឹកជញ្ជូនកាន់តែទាប។

អាសយដ្ឋាន	ស្ថិតនៅតាមបណ្តោយផ្លូវជាតិលេខ៥ សង្កាត់គីឡូម៉ែត្រលេខ៦ ខណ្ឌឫស្សីកែវ រាជធានី ភ្នំពេញ
ទីតាំងចំណតផែ	ចំណតផែរណបពហុបំណង TS១១ ស្ថិតនៅតាមដងទន្លេសាប ចម្ងាយប្រហែល ៦ គីឡូម៉ែត្រ ពីទន្លេចតុមុខ ហើយស្ថិតក្នុងទីតាំងនៃរយៈទទឹងខាងជើង ១១០៣៧'៣៤,៦" និងរយៈបណ្តោយខាងកើត ១០៤០៥៤' ២៩,៤"
ទំហំផ្ទៃដី	៤ ហិចតា
ចំណតនាវា	មាន ១ ចំណត សម្រាប់នាវាចំណុះ ៥ ០០០ DWT
ទីតាំងបោះយុត្តា	<p>ទីតាំងដែលអាចបោះយុត្តានៅចំណតផែរណបពហុបំណង TS១១ មាន២ទីតាំង</p> <ul style="list-style-type: none"> - ទីតាំងទី១៖ ស្ថិតនៅក្នុងរយៈទទឹងខាងជើង ១១០៣៤'២៦,៦" និងរយៈបណ្តោយខាងកើត ១០៤០៥៥'៥០,៤" - ទីតាំងទី២៖ ស្ថិតនៅក្នុងរយៈទទឹងខាងជើង ១១០៣៣'៣៩,៩" និងរយៈបណ្តោយខាងកើត ១០៤០៥៦'៥០,៧" <p>ស្ថិតនៅតំបន់ទន្លេចតុមុខ ពីព្រោះស្ថានភាពទន្លេនៅតំបន់ចំណតផែរណបពហុបំណង TS១១ មានសភាពតូចចង្អៀតពិបាកអោយនាវាបោះយុត្តារង់ចាំ។</p>
រលក	មិនមានផលប៉ះពាល់
ជម្រៅស៊ីទឹក	ជម្រៅស៊ីទឹកប្រែប្រួលពី ៤,៥ម៉ែត្រ ក្នុងខែមីនា ដល់ ៥,៥ម៉ែត្រ ក្នុងខែកញ្ញា (ជម្រៅស៊ីទឹកសម្រាប់នាវាចរាចរមកចំណតផែរណបពហុបំណង TS១១ គឺអាស្រ័យទៅលើជម្រៅស៊ីទឹកនៅច្រកតូទីវ)
ម៉ោងប្រតិបត្តិការ	៧ថ្ងៃ/២៤ ម៉ោង
គ្រឿងចក្រលើកដាក់	ដងយោង Crawler Crane 100T, ដងយោង (Fixed Cargo Crane) គ្រឿងចក្រលើកដាក់លើទីលាន (Constacker, Fork-Lift) រថយន្តដឹកកុងតឺន័រក្នុង/ក្រៅផែ (Truck & Terminal Tractor)

៤.១.៦. ចំណតផែរណបពហុបំណង LM២៦

ចំណតផែរណបពហុបំណង LM២៦ មានទីតាំងស្ថិតនៅឃុំកោះរកា ស្រុកពាមជរ ខេត្តព្រៃវែង ផ្នែកខាងត្បូងនៃប្រទេសកម្ពុជា និងមានចម្ងាយប្រមាណត្រឹមតែជាង ៣គីឡូម៉ែត្រប៉ុណ្ណោះពីព្រំដែនខេត្តដុងចាប់ នៃប្រទេសវៀតណាម។ ចំណតផែនេះជាទីតាំងដែលមានសក្តានុពលសម្រាប់ប្រជាជនកម្ពុជាក្នុងការដឹកជញ្ជូនទំនិញកសិផលចេញទៅប្រទេសវៀតណាម និងនាំចូលមកវិញនូវទំនិញវត្ថុធាតុដើម និងទំនិញជាគ្រឿងសំណង់។ មិនតែប៉ុណ្ណោះចំណតផែនេះ នឹងតភ្ជាប់វិស័យទេសចរណ៍តាមបណ្តាខេត្តជិតខាងរវាងប្រទេសទាំងពីរ។ បច្ចុប្បន្ន ចំណតផែមួយនេះបានពង្រីកហេដ្ឋារចនាសម្ព័ន្ធ

ចាក់ខ្សាច់បំពេញទីលាន បំពាក់កុងវ័យ័រ (Conveyer) និងរៀបចំហេដ្ឋារចនាសម្ព័ន្ធផ្ទៃផ្សេងៗទៀត ដើម្បីឆ្លើយតបទៅនឹងតម្រូវការនៃលំហូរទំនិញចេញចូលរបស់ប្រទេសទាំងពីរ និងការតភ្ជាប់ការដឹកជញ្ជូនតាមផ្លូវទឹក សម្រាប់ធ្វើការនាំចេញទៅកាន់ទីផ្សារសកលលោកឱ្យកាន់តែមានប្រសិទ្ធភាព ក៏ដូចជាចូលរួមចំណែកកាត់បន្ថយការចំណាយភស្តុភារកម្ម និងការប៉ះពាល់ដល់ការប្រើប្រាស់ផ្លូវគោក។ នៅពេលបច្ចុប្បន្ន ចំណតផែរណបពហុបំណង LM២៦ បានបញ្ចប់ការសាងសង់ទីលានរួចហើយ ដែលគ្រោងដាក់ឱ្យប្រើប្រាស់ សម្រាប់ប្រតិបត្តិការលើកដាក់ទំនិញរាយជាបណ្តើរៗសិន រហូតដល់មានការលើកដាក់ទំនិញជាកុងតឺន័រនៅជំហាន បន្ទាប់។

ក. ស. ក. បានបំពាក់ Conveyer ចំនួន ១០គ្រឿង ដើម្បីសម្រួលលំហូរប្រតិបត្តិការ ក្នុងការនាំចេញទំនិញកសិផល ដែលបាននិងកំពុងអនុវត្តដាក់ឱ្យប្រើប្រាស់ជាជំហានៗនៅឆ្នាំ២០២៣ នេះ។

អាសយដ្ឋាន	ឃុំកោះរកា ស្រុកពាមជរ នៃខេត្តព្រៃវែង
ទីតាំងចំណតផែ	ចំណតផែរណបពហុបំណង LM២៦ ស្ថិតនៅតាមដងទន្លេមេគង្គ ក្រោមត្រើយខាងកើត ចម្ងាយ ១០៣ គីឡូម៉ែត្រ ពីទន្លេចតុមុខ ហើយស្ថិតក្នុងទីតាំងនៃរយៈទទឹងខាងជើង ១០°៥៥'៤០,៥" និងរយៈបណ្តោយខាងកើត ១០៥°១១' ៣០,៦"
ទំហំផ្ទៃដី	២០០.០៤២ ម៉ែត្រការ៉េ
ទំហំផ្ទៃដី ចុះបញ្ជី	១៥០.២៦២ ម៉ែត្រការ៉េ
ទំហំផ្ទៃដីកំពុងធ្វើប្លង់កម្មសិទ្ធិ	៤៩.៧៨០ ម៉ែត្រការ៉េ
ទីតាំងបោះយុត្តា	ទីតាំងដែលអាចបោះយុត្តានៅចំណតផែរណបពហុបំណងកោះរកា LM២៦ មាន២ទីតាំង -ទីតាំងទី១៖ ស្ថិតនៅក្នុងរយៈទទឹងខាងជើង ១០°៥៦'០១,៩" និងរយៈបណ្តោយខាងកើត ១០៥°១១'១៧,៦" -ទីតាំងទី២៖ ស្ថិតនៅក្នុងរយៈទទឹងខាងជើង ១០°៥៥'១០,១" និងរយៈបណ្តោយខាងកើត ១០៥°១១'២៤,៤"
រលក	មិនមានផលប៉ះពាល់
ម៉ោងប្រតិបត្តិការ	៧ថ្ងៃ/២៤ម៉ោង
គ្រឿងចក្រលើកដាក់	ដងយោងចល័ត (Mobile crane) ដងយោងបណ្តែត (Floating crane) និងកុងវ័យ័រ (Conveyer)

សម្គាល់៖ *ទំហំដីអាចខុសគ្នារវាងទំហំផ្ទៃដីសរុប និងទំហំផ្ទៃដីចុះបញ្ជី ដោយសារការកាត់ចេញនូវដីចំណីផ្លូវ និងចំណីទន្លេ។

៤.២. ចំណាត់ថ្លៃដែលគ្រោងអភិវឌ្ឍន៍នាពេលអនាគត

៤.២.១. ចំណាត់ថ្លៃរណបតហុបំណង UM១

ចំណាត់ថ្លៃរណបតហុបំណង UM១ មានផ្ទៃដីទំហំផ្ទៃដី ៣,៨ ហិចតា ដែលជាទីតាំងយុទ្ធសាស្ត្រ ស្ថិតនៅ ឃុំព្រែកអញ្ចាញ ស្រុកមុខកំពូល ខេត្តកណ្តាល។ ចំណាត់ថ្លៃរណបតហុបំណងមួយនេះ គ្រោងនឹងបង្កើតឡើងដើម្បី ជំរុញឱ្យមានការដឹកជញ្ជូនតាមផ្លូវទឹក, ជំរុញកំណើនទំនិញឆ្លងកាត់ ក. ស. ភ. កាត់បន្ថយចំណាយដឹកជញ្ជូន និង ភ័ស្តុភារកម្ម, ស្វែងរកប្រភពចំណូលបន្ថែម, បង្កើតជាកន្លែងប្រមូលផ្តុំ និងចែកចាយទំនិញតាមរយៈការតភ្ជាប់ការ ដឹកជញ្ជូនរវាងផ្លូវទឹក និងផ្លូវគោក, បង្កើនភាពប្រកួតប្រជែងរបស់ ក.ស.ភ. បង្កើតសេវាកំពង់ផែ និងដឹកជញ្ជូនតាមផ្លូវទឹក ឱ្យទៅជិតអ្នកប្រើប្រាស់, សម្រួលដល់ការធ្វើពាណិជ្ជកម្មបានកាត់តែល្អប្រសើរ, ជួយជំរុញឱ្យមានកំណើនសេដ្ឋកិច្ចជាតិ និងទាក់ទាញការវិនិយោគ, ជួយសម្រួល និងកាត់បន្ថយការប្រើប្រាស់ផ្លូវថ្នល់ ស្ពាន និងបង្កើតឱកាសការងារបន្ថែម សម្រាប់ប្រជាពលរដ្ឋកម្ពុជា។ ដូចនេះចំណាត់ថ្លៃរណបតហុបំណង UM១ បានដើរតួនាទីយ៉ាង សំខាន់ដើម្បីជាកន្លែង ប្រមូលផ្តុំសកម្មភាព ដឹកជញ្ជូនតាមផ្លូវទឹក និងជាកន្លែងផ្លាស់ប្តូរ ទំនិញក្នុងស្រុកនិងក្រៅស្រុក។ ដោយពិនិត្យមើលឃើញ អំណោយផល និងសក្តានុពលពីទីតាំងអភិវឌ្ឍចំណាត់ថ្លៃនេះ ហេតុនេះ ក.ស.ភ. គ្រោងនឹងអភិវឌ្ឍចំណាត់ថ្លៃរណបត ហុបំណង UM១ នាពេលខាងមុខនេះផងដែរ។

អាសយដ្ឋាន	ឃុំព្រែកអញ្ចាញ ស្រុកមុខកំពូល ខេត្តកណ្តាល
ទំហំផ្ទៃដី	៣៨.៣៦២ ម៉ែត្រការ៉េ
រលក	ចាប់ពី ០,២ម៉ែត្រ ដល់ ០,៤ម៉ែត្រ
ជម្រៅស៊ីទឹកនាវា	៤,៥ម៉ែត្រ
ម៉ោងប្រតិបត្តិការ	៧ថ្ងៃ/២៤ ម៉ោង
គ្រឿងចក្រលើកដាក់	ដងយោងចល័ត (Mobile crane) និងប៉ុងតុង

៤.២.២. ចំណាត់ថ្លៃរណបតហុបំណងឆ្លង (ក្រចេះ)

អាសយដ្ឋាន	ភូមិព្រែកតាអាំ ឃុំបុសលាវ ស្រុកចិត្របុរី ខេត្តក្រចេះ
ទំហំផ្ទៃដីសរុប	៥០០.០០០ ម៉ែត្រការ៉េ
ម៉ោងប្រតិបត្តិការ	៧ថ្ងៃ/២៤ម៉ោង

៤.២.៣. ចំណាត់ថ្លៃរណបតហុបំណងបឹងកេត (កំពង់ចាម)

អាសយដ្ឋាន	ភូមិបឹងកេតក្រោម ឃុំព្រែកកក់ ស្រុកស្ទឹងត្រង់ ខេត្តកំពង់ចាម
ទំហំផ្ទៃដីសរុប	២០០.០០០ ម៉ែត្រការ៉េ
ម៉ោងប្រតិបត្តិការ	៧ថ្ងៃ/២៤ម៉ោង

៤.២.៤. ចំណាត់ថវិកាបណ្ណបំណងភ្នំក្រោម (សៀមរាប)

អាសយដ្ឋាន	ភូមិទី៥ សង្កាត់ចុងឃ្លៀស ក្រុងសៀមរាប ខេត្តសៀមរាប
ទំហំផ្ទៃដីសរុប	១០០.០០០ ម៉ែត្រការ៉េ
ម៉ោងប្រតិបត្តិការ	៧ថ្ងៃ/២៤ម៉ោង

៤.២.៥. ចំណាត់ថវិកាបណ្ណបំណងកំពង់ឆ្នាំង

អាសយដ្ឋាន	ភូមិកណ្តាល សង្កាត់កំពង់ឆ្នាំង ក្រុងកំពង់ឆ្នាំង ខេត្តកំពង់ឆ្នាំង
ទំហំផ្ទៃដីសរុប	៣.១៥០.០០០ ម៉ែត្រការ៉េ
រលក	០,១០ម៉ែត្រ ទៅ ០,៣ ម៉ែត្រ
ជម្រៅស៊ីទឹកនាវា	៤,៥០ម៉ែត្រ
ម៉ោងប្រតិបត្តិការ	៧ថ្ងៃ/២៤ម៉ោង

៤.២.៦. ចំណាត់ថវិកាបណ្ណបំណងកំពង់ឆ្នាំង-កំពង់ធំ

អាសយដ្ឋាន	ភូមិកំពង់បឹង ឃុំកំពង់ហៅ ស្រុកកំពង់លែង ខេត្តកំពង់ឆ្នាំង
ទំហំផ្ទៃដីសរុប	២៥០.០០០ ម៉ែត្រការ៉េ
រលក	០,១ម៉ែត្រ ទៅ ០,៣ម៉ែត្រ
ជម្រៅស៊ីទឹកនាវា	៤,៥០ ម៉ែត្រ
ម៉ោងប្រតិបត្តិការ	៧ថ្ងៃ/២៤ម៉ោង

៤.២.៧. ចំណាត់ថវិកាបណ្ណបំណងព្រែកក្តាម

អាសយដ្ឋាន	ភូមិពាមជំនីក ឃុំកំពង់លូង ស្រុកពញាឮ ខេត្តកណ្តាល
ទំហំផ្ទៃដីសរុប	៤០០.០០០ ម៉ែត្រការ៉េ
រលក	០,១ម៉ែត្រ ទៅ ០,៣ម៉ែត្រ
ជម្រៅស៊ីទឹកនាវា	៤,៥០ម៉ែត្រ
ម៉ោងប្រតិបត្តិការ	៧ថ្ងៃ/២៤ម៉ោង

៤.២.៨. ចំណាត់ថវិកាបណ្ណបំណងសុវណ្ណភូមិ LM២៥

អាសយដ្ឋាន	ភូមិសំរោងក្តែរ ឃុំសំរោងធំ ស្រុកកៀនស្វាយ ខេត្តកណ្តាល
ទំហំផ្ទៃដីសរុប	១៥៦.០០០ ម៉ែត្រការ៉េ
រលក	០,១ម៉ែត្រ ទៅ ០,៤០ម៉ែត្រ
ជម្រៅស៊ីទឹកនាវា	៤,៥០ម៉ែត្រ
ម៉ោងប្រតិបត្តិការ	៧ថ្ងៃ/២៤ម៉ោង

៤.២.៩. ចំណាត់ថវិកាបឋមបំណង រោងចក្រក្តារបន្ទះ LM៥

អាសយដ្ឋាន	ភូមិខ្សុំ ឃុំបន្ទាយដែក ស្រុកកៀនស្វាយ ខេត្តកណ្តាល
ទំហំផ្ទៃដីសរុប	៨៥.៤៣៨ ម៉ែត្រការ៉េ
រលក	០,១ម៉ែត្រ ទៅ ០,៤០ម៉ែត្រ
ជម្រៅស៊ីទឹកនាវា	៤,៥០ម៉ែត្រ
ម៉ោងប្រតិបត្តិការ	៧ថ្ងៃ/២៤ម៉ោង

គ. សម្ព័ន្ធភាពបុគ្គលចុះបញ្ជីលក់មូលបត្រ

គិតត្រឹមឆ្នាំ២០២៣ នេះ ក. ស. ភ. ពុំមានសម្ព័ន្ធភាពជាមួយក្រុមហ៊ុនបុត្រសម្ព័ន្ធ បុត្រសម្ព័ន្ធនៃក្រុមហ៊ុន បុត្រសម្ព័ន្ធ ក្រុមហ៊ុនហូលឌីង ឬក្រុមហ៊ុនពាក់ព័ន្ធដទៃទៀតទេ។

ឃ. ព្រឹត្តិការណ៍សំខាន់ៗប្រចាំឆ្នាំ

នៅថ្ងៃទី៥ ខែកក្កដា ឆ្នាំ២០២៣ ក.ស.ភ. បានទទួលនូវ “លិខិតបញ្ជាក់ការកាន់បញ្ជីភាគណនេយ្យត្រឹមត្រូវ ចាប់ពីឆ្នាំ២០២២ ដល់ឆ្នាំ២០២៣” ពីអគ្គនាយកដ្ឋានពន្ធដារ។ តាមរយៈលិខិតបញ្ជាក់នេះ ក.ស.ភ. នឹងទទួលបាន អត្ថប្រយោជន៍នានា ស្របតាមប្រកាសលេខ ៦៣៨ សហវ.ប្រក ចុះថ្ងៃទី៤ ខែកក្កដា ឆ្នាំ២០១៧។

ទន្ទឹមនឹងនេះ ក.ស.ភ. ក៏ទទួលបានផងដែរនូវ វិញ្ញាបនបត្រអនុលោមភាពសារពើពន្ធប្រភេទ “មាស” ពី អគ្គនាយកដ្ឋានពន្ធដារ ដែលមានសុពលភាពរយៈពេល ២ឆ្នាំ សម្រាប់ឆ្នាំជាប់ពន្ធ ២០២៣ ដល់ ឆ្នាំ២០២៤។

ក្រសួងសេដ្ឋកិច្ច និង ហិរញ្ញវត្ថុ

អគ្គនាយកដ្ឋានពន្ធដារ

នាយកដ្ឋានពន្ធដារ និងកិច្ចការទូទៅ

លេខ **៣០៥១** អណដ.នកទ



ព្រះរាជាណាចក្រកម្ពុជា
ជាតិ សាសនា ព្រះមហាក្សត្រ



L202306260353T02866

ថ្ងៃចេញផ្សាយ ខែ **សីហា** ឆ្នាំថោះ បញ្ចស័ក ព.ស.២៥៦៧
រាជធានីភ្នំពេញ ថ្ងៃទី **០៥** ខែ **កញ្ញា** ឆ្នាំ២០២៣



ជម្រាបជូន
លោក-លោកស្រីនាយក

- ឈ្មោះសហគ្រាស : កំពង់ផែស្វយ័តភ្នំពេញ "ក.ស.ក"
- ជាអក្សរឡាតាំង : PHNOM PENH AUTONOMOUS PORT "PPAP"
- លេខអត្តសញ្ញាណកម្ម : L001-100044999 ចុះបញ្ជីនៅ៖ នាយកដ្ឋានគ្រប់គ្រងអ្នកជាប់ពន្ធដំ
- អាសយដ្ឋាន : ផ្ទះលេខ ៦៤៩ ផ្លូវ ព្រះសីហនុ ភូមិ ១២ សង្កាត់ស្រះចក ខណ្ឌដូនពេញ រាជធានីភ្នំពេញ

កម្មវត្ថុ: លិខិតបញ្ជាក់ការកាន់បញ្ជីកាតណានេយ្យត្រឹមត្រូវ។

យោង ៖ - ច្បាប់ស្តីពីសារពើពន្ធ ដែលប្រកាសឱ្យប្រើដោយព្រះរាជក្រមលេខ នស/រកម/០២៩៧/០៣ ចុះថ្ងៃទី២៤ ខែកុម្ភៈ ឆ្នាំ១៩៩៧ និងសេចក្តីកម្រិតបន្តបន្ទាប់
- ប្រកាសលេខ ៦៣៨ សហវ.ប្រក ចុះថ្ងៃទី០៤ ខែកក្កដា ឆ្នាំ២០១៧ ស្តីពីលក្ខណវិនិច្ឆ័យនៃការកាន់បញ្ជីកាតណានេយ្យមិនត្រឹមត្រូវ និងនីតិវិធីនៃការបង់ពន្ធអប្បបរមា។

សេចក្តីដូចមានចែងក្នុងកម្មវត្ថុនិងយោងខាងលើ ខ្ញុំសូមជម្រាបជូន លោក-លោកស្រីនាយកសហគ្រាស ជ្រាបថា សហគ្រាសបានដាក់លិខិតមកអគ្គនាយកដ្ឋានពន្ធដារ ដើម្បីស្នើសុំទទួលបាននៃការវាយតម្លៃការកាន់បញ្ជីកាតណានេយ្យត្រឹមត្រូវ ពីគណៈកម្មការវាយតម្លៃការកាន់បញ្ជីកាតណានេយ្យរបស់អ្នកជាប់ពន្ធ។

អនុលោមតាមច្បាប់និងបទប្បញ្ញត្តិស្តីពីពន្ធដារ និងការពិនិត្យយ៉ាងហ្មត់ចត់លើឯកសារពាក់ព័ន្ធ ព្រមទាំងសវនាការនៃការអនុវត្តកាតព្វកិច្ចសារពើពន្ធរបស់សហគ្រាសលោក-លោកស្រី គណៈកម្មការវាយតម្លៃការកាន់បញ្ជីកាតណានេយ្យរបស់អ្នកជាប់ពន្ធ សម្រេចវិនិច្ឆ័យថាសហគ្រាសបានកាន់បញ្ជីកាតណានេយ្យត្រឹមត្រូវ និងផ្តល់ជូនលិខិតបញ្ជាក់ការកាន់បញ្ជីកាតណានេយ្យត្រឹមត្រូវចាប់ពីថ្ងៃ ២០២២ ដល់ថ្ងៃ ២០២៣ ដើម្បីទទួលបានអត្ថប្រយោជន៍នានា ស្របតាមប្រកាសលេខ ៦៣៨ សហវ.ប្រក ចុះថ្ងៃទី០៤ ខែកក្កដា ឆ្នាំ២០១៧។

ទន្ទឹមនឹងនេះ លោក-លោកស្រីនាយកសហគ្រាស ត្រូវបន្តអនុវត្តឱ្យបានម៉ត់ចត់នូវកាតព្វកិច្ចសារពើពន្ធនានា ស្របតាមច្បាប់និងបទប្បញ្ញត្តិស្តីពីពន្ធដារជាជាធរមាន។ អគ្គនាយកដ្ឋានពន្ធដារ រក្សាសិទ្ធិក្នុងការដកហូត លិខិតបញ្ជាក់ និងមោឃភាពនូវអត្ថប្រយោជន៍នានាដែលបានផ្តល់ជូនក្នុងអំឡុងពេលនេះ ព្រមទាំងទទួលរងពិន័យ និងទោសទណ្ឌផ្សេងៗទៀត ក្នុងករណីមានការរកឃើញថា សហគ្រាសលោក-លោកស្រី ពុំបានអនុវត្តកាតព្វកិច្ចសារពើពន្ធឱ្យបានខ្ជាប់ខ្ជួនស្របតាមច្បាប់និងបទប្បញ្ញត្តិស្តីពីពន្ធដារនោះទេ។

អាស្រ័យដូចបានជម្រាបជូនខាងលើ សូមលោក-លោកស្រីនាយកសហគ្រាស អនុវត្តតាមការសម្រេចនេះ។ សូម លោក-លោកស្រីនាយកសហគ្រាស ទទួលនូវសេចក្តីរាប់អាន ពីខ្ញុំ

ប្រធាននាយកដ្ឋានពន្ធដារនិងកិច្ចការទូទៅ

(Signature)
ឡេង ឡា

- បញ្ជូនជូន:**
- នាយកដ្ឋានពន្ធដារ និងកិច្ចការទូទៅ
 - នាយកដ្ឋានគ្រប់គ្រងអ្នកជាប់ពន្ធដំ
 - នាយកដ្ឋានបច្ចេកវិទ្យាព័ត៌មាន
 - ឯកសារ-កាលប្បវត្តិ

ក្រសួងសេដ្ឋកិច្ចនិងហិរញ្ញវត្ថុ
MINISTRY OF ECONOMY AND FINANCE
អគ្គនាយកដ្ឋានពន្ធដារ
GENERAL DEPARTMENT OF TAXATION



ព្រះរាជាណាចក្រកម្ពុជា
KINGDOM OF CAMBODIA
ជាតិ សាសនា ព្រះមហាក្សត្រ
NATION RELIGION KING

TCG23070307608

លេខ: ២២២៧២២

រាជធានីភ្នំពេញ ថ្ងៃទី ០៤ ខែ កក្កដា ឆ្នាំ ២០២៣
Phnom Penh, 04th, July 2023

អគ្គនាយកដ្ឋានពន្ធដារ
GENERAL DEPARTMENT OF TAXATION

វិញ្ញាបនបត្រ
អនុលោមភាពសារពើពន្ធ

(ប្រកាសលេខ ១៥៣៦ សហវ.ប្រក ចុះថ្ងៃទី២៣ ខែធ្នូ ឆ្នាំ២០១៦)

អគ្គនាយកដ្ឋានពន្ធដារបញ្ជាក់ថា :

ឈ្មោះក្រុមហ៊ុន : **កំពង់ផែស្វយ័តភ្នំពេញ "ក.ស.ក"**

លេខអត្តសញ្ញាណកម្មសារពើពន្ធ : **L001-100044999**

ស្ថិតក្រោមការគ្រប់គ្រង : នាយកដ្ឋានគ្រប់គ្រងអ្នកជាប់ពន្ធនិង កាលបរិច្ឆេទធ្វើបច្ចុប្បន្នភាព : ២៦ សីហា ២០១៥

សកម្មភាពអាជីវកម្ម : សេវាកម្មរុករាន លើកដាក់ និងដឹកជញ្ជូនទំនិញ

ភាសាយុទ្ធាន : **៣៤៩ គូរ ព្រះសីសុវត្ថិ ភូមិ ១២ សង្កាត់ ស្រះចក ខណ្ឌ ដូនពេញ រាជធានីភ្នំពេញ**

ទទួលបានកម្រិតអនុលោមភាពសារពើពន្ធប្រភេទ : **មាស**

មានសុពលភាពរយៈពេល **២ ឆ្នាំ** សម្រាប់ឆ្នាំជាប់ពន្ធ **២០២៣ ដល់ ឆ្នាំ២០២៤**។

CERTIFICATE OF TAX COMPLIANCE

(Prakas No 1536 MEF/PK dated 23rd December 2016)

GENERAL DEPARTMENT OF TAXATION certifies that :

Company's name : **PHNOM PENH AUTONOMOUS PORT "PPAP"**

Tax Identification Number (TIN) : **L001-100044999**

Under : Department of large taxpayers

Date of Information Update : 26 Aug 2015

Business activity(ies) : Logistics, handle, load, discharge and transport cargoes service

Tax Compliance Type awarded : **GOLD**

Validity period of **2 years** for the tax year of **2023 and 2024**.

- វិញ្ញាបនបត្រនេះ
- បានចេញផ្សេងពីនិងកិច្ចការប្រកាស
 - បានចេញផ្សេងពីនិងប្រកាសពន្ធនិង
 - បានចេញផ្សេងពីនិងប្រកាសពន្ធនិង
 - បានចេញ កាលបរិច្ឆេទ



រដ្ឋមន្ត្រីប្រតិភូអគ្គនាយករដ្ឋមន្ត្រី
ប្រតិភូរាជរដ្ឋាភិបាល
ទទួលបន្ទុកជាអគ្គនាយកនៃអគ្គនាយកដ្ឋានពន្ធដារ

Minister Attached to the Prime Minister
Deputy of the Royal Government
in charge as Director General of General Department of Taxation



គង់ វិបុល

ខ. ស្ថានភាពទីផ្សារ

នៅក្នុងឆ្នាំ ២០២៣ នេះ ស្ថានភាពទីផ្សាររបស់ ក. ស. ភ. ហាក់ដូចជាពុំមានសភាពធូរស្បើយជាងឆ្នាំមុននោះទេ ដោយហេតុថាវិបត្តិសង្គ្រាម និងភាពមិនច្បាស់លាស់នៃសេដ្ឋកិច្ចសកល បានជះឥទ្ធិពលទៅលើគ្រប់វិស័យក៏ដូចជាវិស័យដឹកជញ្ជូនក្នុងប្រទេសកម្ពុជាផងដែរ។ ចំពោះទីផ្សារសំខាន់របស់ ក. ស. ភ. គឺពីងផ្អែកទៅលើកំណើននៃវិស័យអចលនទ្រព្យ និងទេសចរណ៍ក្នុងប្រទេស និងការបញ្ជាទិញទំនិញវាយនភណ្ឌពីក្រៅប្រទេស ជាពិសេសសហរដ្ឋអាមេរិក។ ជាក់ស្តែងនៅក្នុងឆ្នាំ២០២៣ នេះ វិស័យអចលនទ្រព្យ និងវិស័យវាយនភណ្ឌហាក់ នៅតែបន្តមានភាពមិនច្បាស់លាស់ ដែលបណ្តាលឲ្យទីផ្សាររបស់ ក. ស. ភ. មានការថយចុះចំនួន ៥,១៤% បើធៀបទៅនឹងឆ្នាំ ២០២២។

សម្រាប់ឆ្នាំ២០២៣ ការនាំចូលទំនិញ ជាវត្ថុធាតុដើមវាយនភណ្ឌមានចំនួន ៣% បើធៀបទៅនឹងការនាំចូលសរុប តែបើធៀបទៅនឹងឆ្នាំ២០២២ វិញ មានការថយចុះចំនួន ៦%។ ចំណែកឯការនាំចេញវិញ ទំនិញវាយនភណ្ឌកាត់ដេរនៅតែបន្តឈានមុខគេគឺ ៦៥% បើធៀបទៅនឹងការនាំចេញសរុប ប៉ុន្តែបើធៀបទៅនឹងឆ្នាំ២០២២ មានការថយចុះ ៩%។ (យោងតាមក្រាហ្វិក លេខ១ លេខ២ លេខ៣ និងលេខ៤ របស់នាយកដ្ឋានផែនការ/ទីផ្សារ)។

ការនាំចូលទំនិញតាមចំណតផែរបស់ ក. ស. ភ. សម្រាប់ឆ្នាំ២០២៣ ពីក្រៅប្រទេស គឺមានប្រទេសវៀតណាម មានការថយចុះ ៧% ប៉ុន្តែការនាំចូលពីប្រទេសម៉ាឡេស៊ីថយចុះ ១៩% ប្រទេសជប៉ុនកើនឡើង ១៨% សហភាពអឺរ៉ុបថយចុះ ២៩% និងប្រទេសចិនថយចុះ ៧% បើធៀបទៅនឹងឆ្នាំ២០២២។ ដោយឡែក សម្រាប់ការនាំចេញវិញ គឺការនាំចេញទៅប្រទេសចិនមានការថយចុះ ១៤% ប្រទេសជប៉ុនកើនឡើង ៧% សហរដ្ឋអាមេរិកថយចុះ ២% និងប្រទេសវៀតណាមកើនឡើង ៧៩% បើធៀបទៅនឹងឆ្នាំ២០២២។

ក្រាហ្វិកលេខ១

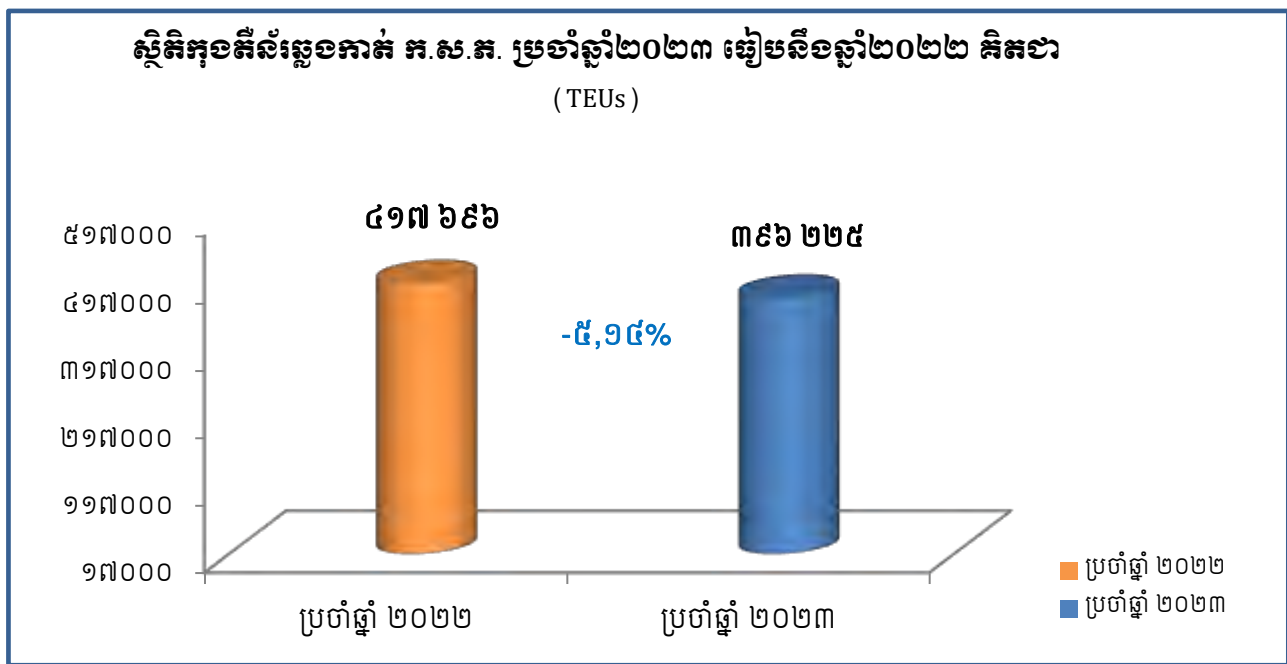

(ប្រភព៖ ទិន្នន័យប្រចាំឆ្នាំ ២០២៣ និងប្រចាំឆ្នាំ២០២២ របស់នាយកដ្ឋានផែនការ/ទីផ្សារ ក. ស. ភ.)

ក្រាហ្វិកលេខ២

ស្ថិតិកុំទឹកសំនុំសំបុរ-សំបេញតាមប្រភេទ ក. ស. ក. ប្រចាំឆ្នាំ២០២៣ គិតជា (TEUs)

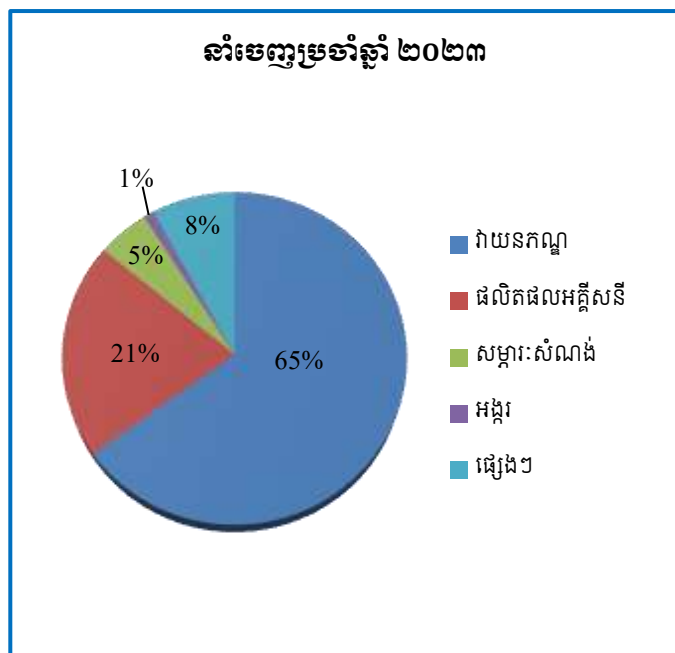
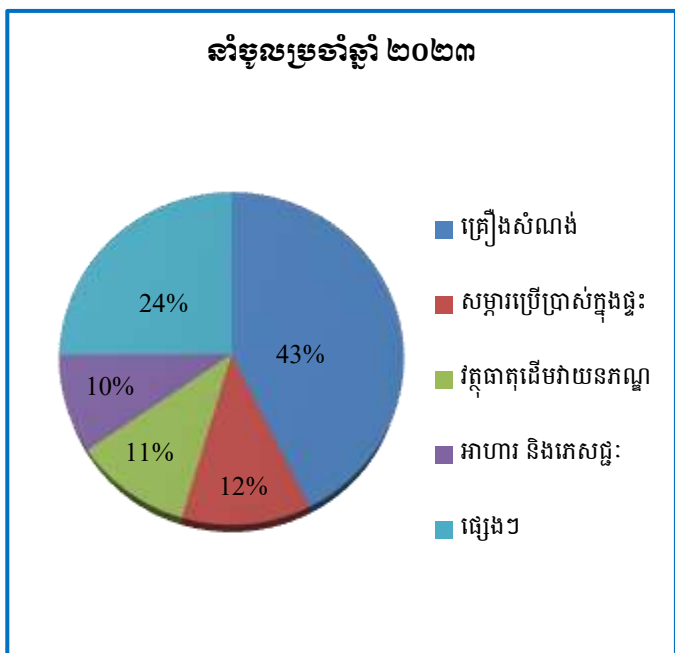

(ប្រភព៖ ទិន្នន័យប្រចាំឆ្នាំ ២០២៣ របស់នាយកដ្ឋានផែនការ/ទីផ្សារ ក. ស. ក.)

ក្រាហ្វិកលេខ៣

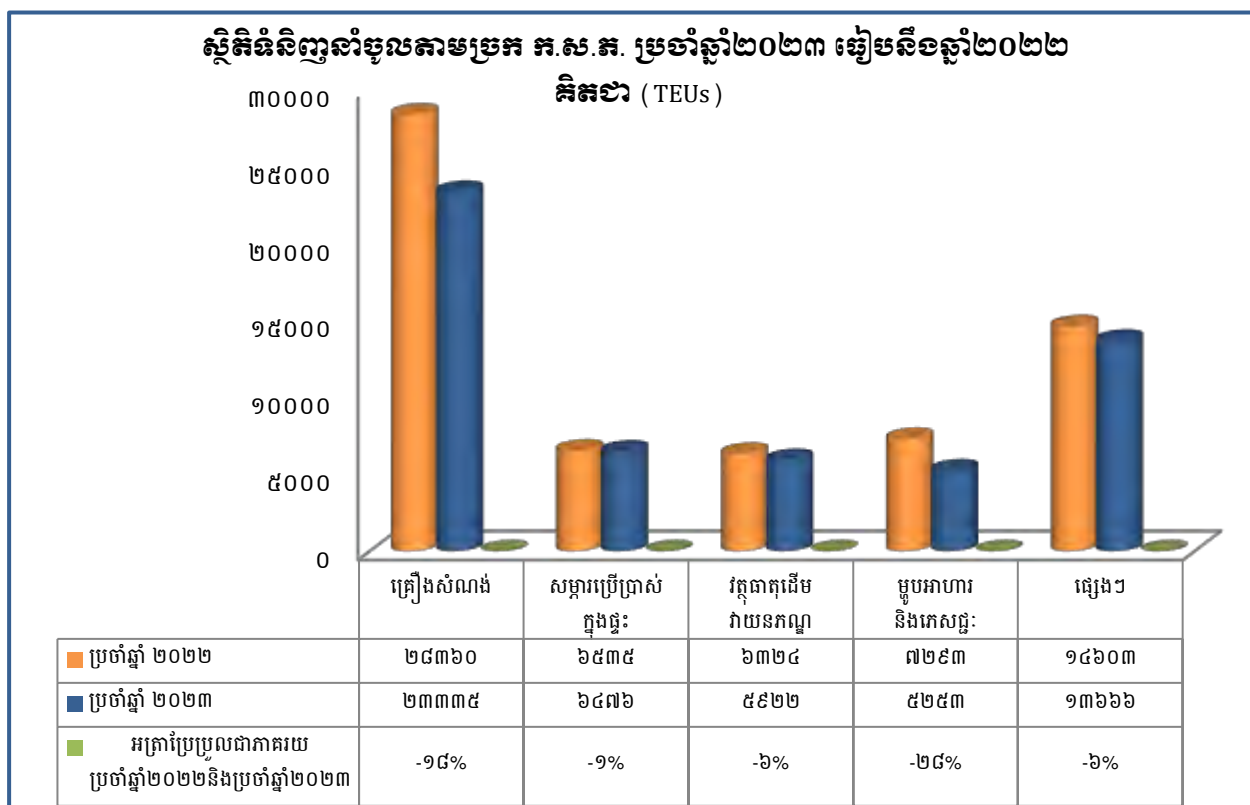

(ប្រភព៖ ទិន្នន័យប្រចាំឆ្នាំ ២០២៣ និងប្រចាំឆ្នាំ២០២២ របស់នាយកដ្ឋានផែនការ/ទីផ្សារ ក.ស.ក.)

ក្រាហ្វិកលេខ៤

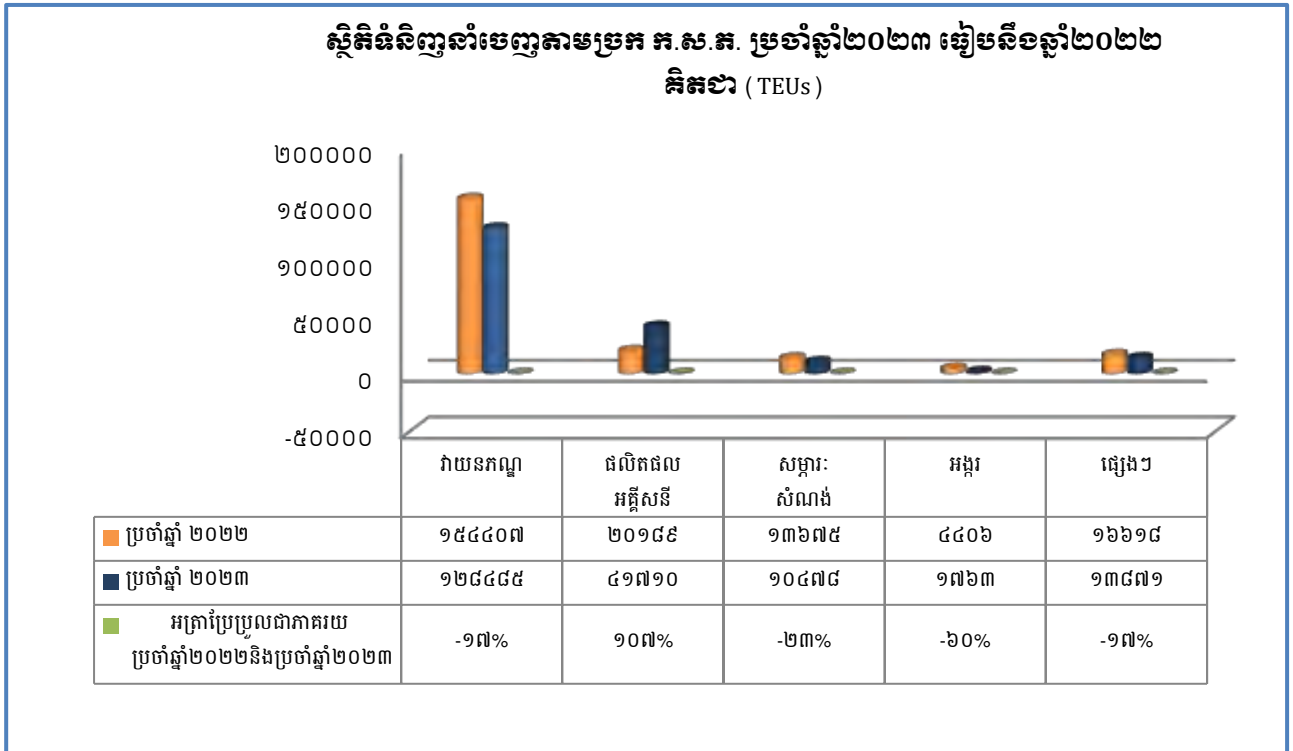

(ប្រភព៖ ទិន្នន័យប្រចាំឆ្នាំ ២០២៣ និងប្រចាំឆ្នាំ២០២២ របស់នាយកដ្ឋានផែនការ/ទីផ្សារ ក.ស.ក.)

ក្រាហ្វិកលេខ៥

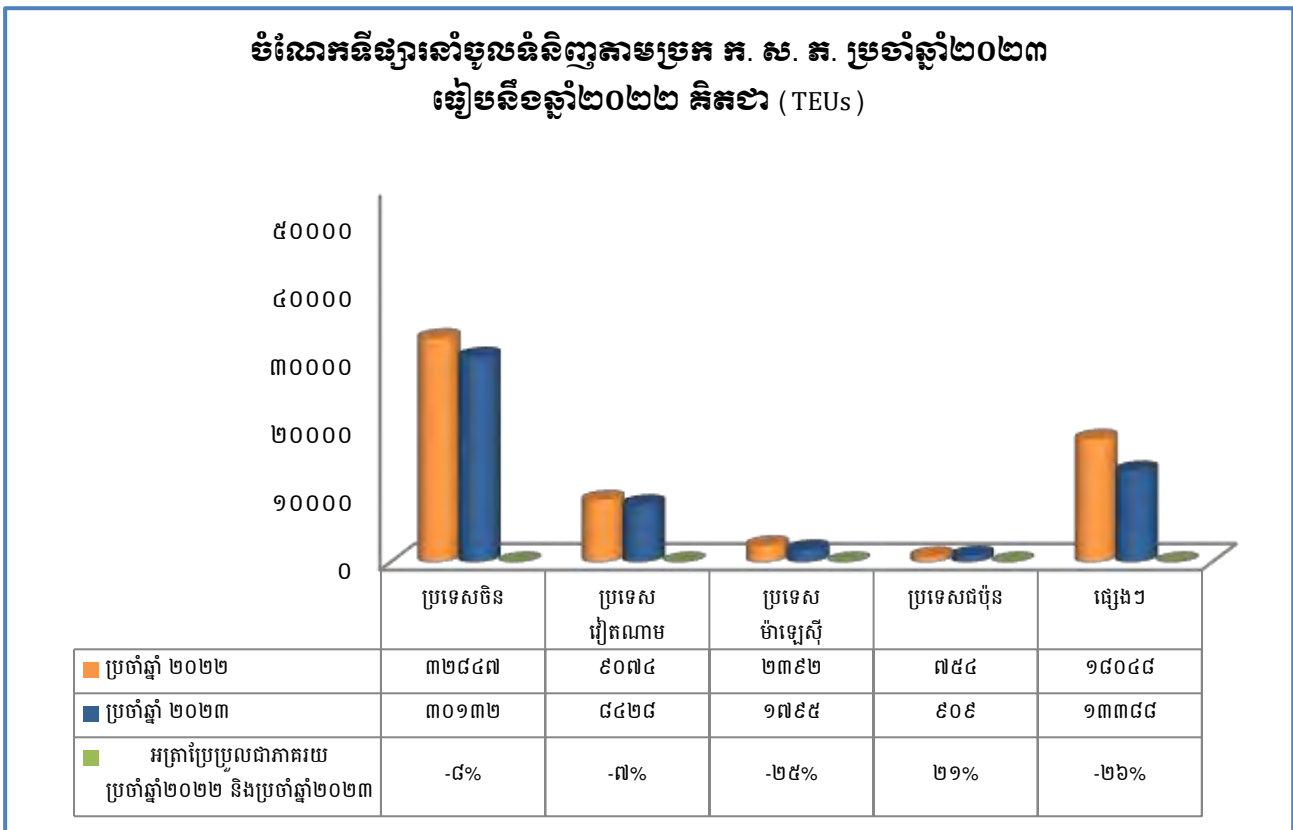

(ប្រភព៖ ទិន្នន័យប្រចាំឆ្នាំ២០២៣ និងប្រចាំឆ្នាំ២០២២ របស់នាយកដ្ឋានផែនការ/ទីផ្សារ ក.ស.ក.)

ចំណែកទីផ្សារសេវាបេញទំនិញតាមប្រភេទ ក. ស. ភ. ប្រចាំឆ្នាំ២០២៣
ធៀបនឹងឆ្នាំ២០២២ គិតជា (TEUs)

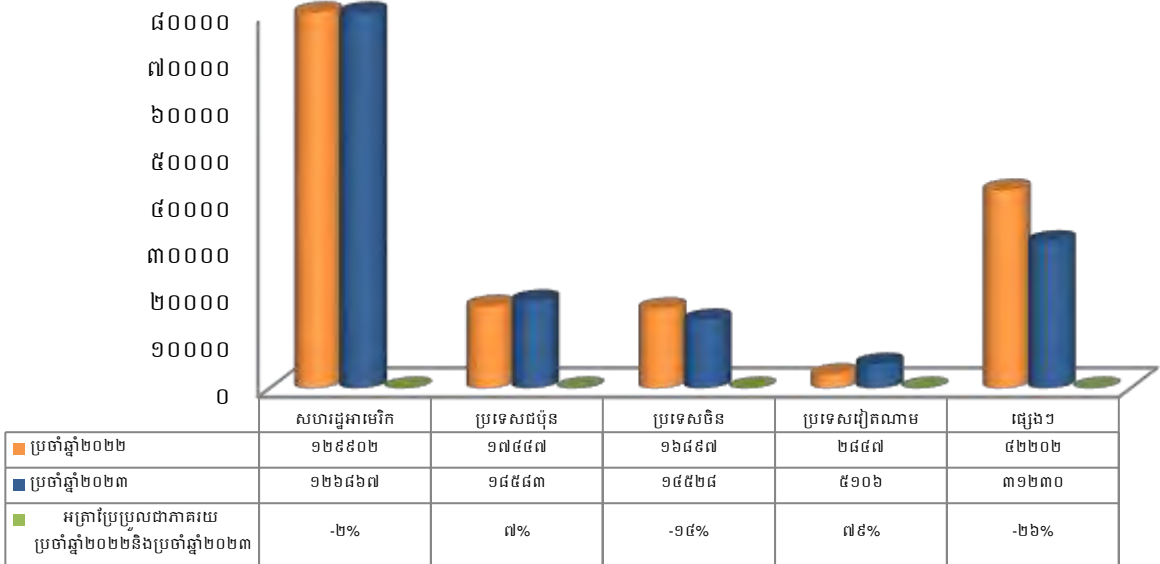

(ប្រភព៖ ទិន្នន័យប្រចាំឆ្នាំ២០២៣ និងប្រចាំឆ្នាំ២០២២ របស់នាយកដ្ឋានផែនការ/ទីផ្សារ ក. ស. ភ.)

ប. ស្ថានភាពប្រកួតប្រជែង

ក. ស. ភ. គឺជាចំណាត់ថ្នាក់អន្តរជាតិតាមដងទន្លេ ដែលមានការផ្តល់សេវាកម្មចំណាត់ថ្នាក់ និងសេវាកម្មលើកដាក់ ទំនិញជាកុងតឺន័រ និងទំនិញទូទៅជូនអតិថិជន។ នៅក្នុងឆ្នាំ ២០២៣ នេះ ដោយសារវិបត្តិសង្គ្រាម និងភាពមិនច្បាស់លាស់ នៃសេដ្ឋកិច្ចសកល បានធ្វើឱ្យកំណើនកុងតឺន័រឆ្លងកាត់ ក. ស. ភ. មានការថយចុះ ចំនួន ៥,១៤% បើធៀបទៅនឹងឆ្នាំ ២០២២។

ប្រសិនបើពិនិត្យទៅលើស្ថានភាពប្រកួតប្រជែងវិញ កំពង់ផែស្វយ័តភ្នំពេញ នៅតែដើរតួនាទីសំខាន់ និងរឹងមាំបំផុតក្នុងវិស័យកំពង់ផែដែលជាប្រកាសំខាន់សម្រាប់ការដឹកជញ្ជូនទំនិញឆ្លងកាត់នៅតាមដងទន្លេ។ កត្តាសំខាន់ៗ ដែលនៅតែជម្រុញ ក. ស. ភ. ឱ្យនៅតែរក្សាបានកំណើន និងឧត្តមភាពក្នុងការប្រកួតប្រជែង មានដូចខាងក្រោម៖

១. ទីតាំងភូមិសាស្ត្រ

ក. ស. ភ. ស្ថិតនៅទីតាំងភូមិសាស្ត្រប្រកបដោយសក្តានុពល និងយុទ្ធសាស្ត្រ ដោយស្ថិតនៅចំបេះដូងនៃ រាជធានីភ្នំពេញដែលជាមជ្ឈមណ្ឌលពាណិជ្ជកម្ម ឧស្សាហកម្ម រោងចក្រ អ្នកប្រើប្រាស់ និងជាកន្លែងប្រមូលផ្តុំ ទៅដោយកម្លាំងពលកម្ម។ ការដឹកជញ្ជូនតាម ក. ស. ភ. ផ្តល់ភាពងាយស្រួល ឆាប់រហ័ស និងចំណាយតិចក្នុងការ ចែកចាយ និងការផ្គត់ផ្គង់ទំនិញដល់អ្នកប្រើប្រាស់។ ជាមួយគ្នានេះដែរ ទីតាំងរបស់ ក. ស. ភ. គឺនៅជិត និងមានរយៈ ចម្ងាយនៃការដឹកជញ្ជូនជិតជាងចំណាត់ថ្នាក់ដទៃទៀត នៅក្នុងប្រទេសកម្ពុជា ដូចជាការដឹកជញ្ជូនទំនិញឆ្លងកាត់ទៅ

កាន់ប្រទេសវៀតណាម ប្រទេសចិន និងសហរដ្ឋអាមេរិកជាដើម។ ដែលប្រទេសទាំងនេះ គឺមានទំហំពាណិជ្ជកម្មធំ ជាមួយប្រទេសកម្ពុជាបើធៀបទៅនឹងប្រទេសដទៃទៀត។

២. សេវាកម្ម

ក. ស. ភ. នៅតែរក្សាបាននូវគោលការណ៍របស់ ក. ស. ភ. ដោយផ្ដោតទៅលើ គុណភាពល្អ សុវត្ថិភាព សេវាកម្មរហ័ស២៤ម៉ោង និងតម្លៃមានភាពប្រកួតប្រជែងជូនដល់អតិថិជន។ ជាមួយគ្នានេះ ក. ស. ភ. បានបង្កើត សេវាកម្មភស្តុភារកម្ម ដែលជាសេវាកម្មជាកញ្ចប់ជូនអតិថិជន ដើម្បីទាក់ទាញអ្នកប្រើប្រាស់ និងផ្តល់ភាពងាយស្រួល ដល់អ្នកនាំចេញ និងនាំចូល។

ក. ស. ភ. ក៏បានបង្កើតសេវាកម្មរបស់ខ្លួនទៅកៀកនឹងអតិថិជន តាមរយៈការបង្កើតចំណតផែតូចៗ នៅតាម ដងទន្លេ ជាពិសេសការបង្កើតចំណតផែរណបពហុបំណង UM២ ចំណតផែរណបពហុបំណង UM១ ចំណតផែ រណបពហុបំណង TS១១ និងចំណតផែរណបពហុបំណង LM២៦ ។

៣. តម្លៃសេវាកម្ម

នៅក្នុងឆ្នាំ២០២៣នេះ ក. ស. ភ. នៅតែបន្តផ្តល់តម្លៃអនុគ្រោះដល់សេវាកម្មលើកដាក់ និងការរក្សាទុក កុងតឺន័រដែលផ្ទុកទំនិញ ប្រភេទជាផលិតផលកសិផល។ ជាពិសេស ក. ស. ភ. បានផ្តល់តម្លៃអនុគ្រោះ ពុំគិតថ្លៃ ចំពោះថ្លៃច្រកទ្វាររថយន្តដែលដឹកជញ្ជូនកុងតឺន័រផ្ទុកទំនិញជាអង្ករឆ្លងកាត់ ក. ស. ភ.។

ជាមួយគ្នានេះដែរ ក. ស. ភ. នៅតែរក្សាផ្តល់តម្លៃដែលមានភាពបត់បែនដល់អតិថិជនដែលបានទទួលសេវាកម្ម ពី ក. ស. ភ.។ យុទ្ធសាស្ត្រតម្លៃដែលមានភាពបត់បែននេះហើយជាចំនុចខ្លាំងរបស់ ក. ស. ភ. ក្នុងការទាក់ទាញអតិថិជន។

លើសពីនេះ ក. ស. ភ. នៅតែបន្តផ្តល់សេវាកម្មប្រតិបត្តិការផែ ២៤ម៉ោង/៧ថ្ងៃ ដោយពុំគិតកម្រៃសេវាបន្ថែមម៉ោង នោះទេ។

៤. ការផ្សព្វផ្សាយរបស់ ក. ស. ភ.

ក. ស. ភ. នៅតែរក្សាបន្តការផ្សព្វផ្សាយ និងប្រើប្រាស់មធ្យោបាយផ្សេងៗ ដើម្បីផ្តល់ព័ត៌មានដល់អតិថិជន ឱ្យបានគ្រប់គ្រាន់ និងស្គាល់កាន់តែច្បាស់អំពី ក. ស. ភ. ដើម្បីងាយស្រួលដល់ការសម្រេចចិត្តក្នុងការប្រើប្រាស់ សេវាកម្មរបស់ ក. ស. ភ.។ ជាក់ស្តែង អតិថិជនអាចទទួលបាននូវព័ត៌មានសេវាកម្មរបស់ ក. ស. ភ. តាមរយៈមធ្យោបាយ ផ្តល់ព័ត៌មានជាច្រើន រួមមាន៖

- ទី១. ការចុះផ្សាយព័ត៌មាន តាមគេហទំព័រ ប្រតិទិន នាមប័ណ្ណ ខិតប័ណ្ណ វត្តអនុស្សាវរីយ៍ និងសៀវភៅ ព័ត៌មានពាណិជ្ជកម្ម (របស់សភាពាណិជ្ជកម្មកម្ពុជា)
- ទី២. ការផ្សព្វផ្សាយព័ត៌មាន នៅតាមសិក្ខាសាលា ក្នុងវគ្គបណ្តុះបណ្តាល និងការប្រជុំផ្សេងៗ
- ទី៣. ការផ្សព្វផ្សាយព័ត៌មានសាជីវកម្មរបស់ ក. ស. ភ. តាមរយៈផ្សារមូលបត្រកម្ពុជា
- ទី៤. យុទ្ធសាស្ត្រចុះផ្សព្វផ្សាយដោយផ្ទាល់ជាមួយអតិថិជនដែលជាក្រុមហ៊ុនដឹកជញ្ជូននានា មធ្យោបាយ ផ្សព្វផ្សាយទាំងនេះជាប្រភពព័ត៌មានគ្រប់ជ្រុងជ្រោយ ដែលជួយឱ្យអតិថិជនបានស្គាល់ និងទាក់ទាញ ការប្រើប្រាស់សេវាកម្មរបស់ ក. ស. ភ. នៅលើទីផ្សារ។

ទី៥. ការបន្តដាក់ចេញនូវវិធានការរបស់រាជរដ្ឋាភិបាលដើម្បីពង្រឹងលើការត្រួតពិនិត្យលើមធ្យោបាយដឹកជញ្ជូនលើសទម្ងន់នៅតាមផ្លូវគោក។ ការចាត់វិធានការនេះ ជាឱកាសមួយដែលបានជំរុញឱ្យមានកំណើននៃការដឹកជញ្ជូនតាមផ្លូវទឹកព្រោះថា ការដឹកជញ្ជូនតាមផ្លូវគោក អតិថិជនត្រូវចំណាយច្រើន និងដឹកជញ្ជូនបានចំនួនតិច ជាពិសេស គ្រោះថ្នាក់ចរាចរណ៍តាមដងផ្លូវដែលអាចជំរុញឱ្យអតិថិជនចំណាយថ្លៃដឹកជញ្ជូនកាន់តែច្រើន ខណៈពេលដែលការដឹកជញ្ជូនតាមផ្លូវទឹក នឹងផ្តល់ផលចំណេញច្រើនដល់អតិថិជនដូចជាការដឹកជញ្ជូនបានបរិមាណច្រើន ចំណាយថ្លៃដើមតិច និងពុំប៉ះពាល់ខ្លាំងដល់បរិស្ថានដូចការដឹកជញ្ជូនតាមផ្លូវគោកឡើយ។

ដូចនេះ ស្ថានភាពប្រកួតប្រជែងរបស់ ក. ស. ភ. សម្រាប់ ឆ្នាំ២០២៣ នេះ នៅតែមានភាពរឹងមាំ ទាក់ទាញអតិថិជនឱ្យនៅតែបន្តប្រើប្រាស់សេវាកម្មរបស់ ក. ស. ភ.។

៧. ផែនការអនាគត

១. គម្រោងអភិវឌ្ឍន៍ហេដ្ឋារចនាសម្ព័ន្ធផែងជំហានទី៤ នៃចំណតផែកុងតឺន័រ LM ១៧

ឈ្មោះ	គម្រោងនៃការអភិវឌ្ឍហេដ្ឋារចនាសម្ព័ន្ធផែងជំហានទី៤
បរិយាយ	ចន្លោះពី ឆ្នាំ២០១៨ ដល់ ឆ្នាំ២០២៣ ចំនួនកុងតឺន័រដែលឆ្លងកាត់ជាមធ្យមកើនឡើងប្រហែល ១៨% រៀងរាល់ឆ្នាំ។ ដោយសារតែ កុងតឺន័រដែលបច្ចុប្បន្នឆ្លងកាត់នៅ LM១៧ មានចំនួន ៣៩៦.២២៥ ជីអ៊ីយូ ក្នុងឆ្នាំ២០២៣ ក. ស. ភ. ព្យាករណ៍ថាចំនួនកុងតឺន័រនឹងបន្តកើនឡើងដល់ ៤៤០.០០០ ជីអ៊ីយូ ក្នុងឆ្នាំ២០២៤។ ដើម្បីទទួលបានកំណើននេះ ក. ស. ភ. ត្រូវធ្វើការពង្រីកបំពង់បណ្តាផែ និងបរិក្ខារបន្ថែមទៀត។
គម្រោងនៃការអភិវឌ្ឍហេដ្ឋារចនាសម្ព័ន្ធផែងជំហានទី៤ ចាប់ពីឆ្នាំ២០២៤-២០២៧	
គោលបំណង	ធានាសមត្ថភាពលើកដាក់របស់ផែកុងតឺន័រទទួលបានកំណើនកុងតឺន័រឆ្លងកាត់ជារៀងរាល់ឆ្នាំ
លទ្ធផលរំពឹងទុក	បង្កើនសមត្ថភាពលើកដាក់របស់ចំណតផែកុងតឺន័រ LM១៧ ដល់កម្រិត ៩០០.០០០ ជីអ៊ីយូ ក្នុងមួយឆ្នាំ
ទីតាំងគម្រោង	ភាគខាងជើងចំណតផែកុងតឺន័រ LM១៧
ទំហំនៃគម្រោង	១១ ហិកតា
ភ្នាក់ងារអនុវត្តគម្រោង	កំពង់ផែស្វយ័តភ្នំពេញ (ក. ស. ភ.)
ថវិកាត្រូវចំណាយ	<p>គម្រោងនៃការអភិវឌ្ឍហេដ្ឋារចនាសម្ព័ន្ធផែង និងការបំពាក់គ្រឿងចក្រផ្សេងៗ ក្នុងជំហានទី៤ គ្រោងចំណាយទឹកប្រាក់ប្រមាណ ១៦៨.៦១០.៦៩០.០០០ រៀល ដែលមានគម្រោងដូចជា៖</p> <ul style="list-style-type: none"> - សាងសង់ទីលានផ្ទុកកុងតឺន័រ ៦ ឡូតី - ទីលានចំណត ១ ឡូតី - សាងសង់ផ្លូវ RTG បន្ថែម ចំនួន ១៤ ខ្សែ - សាងសង់ផ្លូវកៅស៊ូ និងបេតុង ក្នុងនិងក្រៅទីលានប្រវែង ១,៩៦២ ម៉ែត្រ

ឈ្មោះ	គម្រោងនៃការអភិវឌ្ឍហេដ្ឋារចនាសម្ព័ន្ធផែងជំហានទី៤
	<ul style="list-style-type: none"> - សាងសង់ស្ថានីយ៍ ១៦ ម៉ែត្រ គុណ ១៤៩ ម៉ែត្រ ១សម្រាប់ - ជើងគ្រឹះដងយោង FCC ទំហំ៩ម៉ែត្រ គុណ ១០ម៉ែត្រ ចំនួន២ សម្រាប់ - ជើងគ្រឹះ Dolphin ចំនួន ២សម្រាប់ - ការងារច្រាំងទន្លេប្រវែង ៤០៣ ម៉ែត្រ - សាងសង់បង្គោលភ្លើង ៣៥ ម៉ែត្រ ចំនួន ៦សម្រាប់ - បង្កប់បណ្តាញលូ, ទុយោទឹកស្អាត, ទុយោអគ្គិភ័យ និងប្រព័ន្ធកាមេរ៉ា - RTG ចំនួន ៧គ្រឿង និង FCC ចំនួន ២គ្រឿង - រថយន្តដឹកកុងតឺន័រក្រៅផែ ១០គ្រឿង, រ៉ឺម៉កដឹកកុងតឺន័រ ១០គ្រឿង - បង្កប់បណ្តាញលូ, ទុយោទឹកស្អាត, ទុយោអគ្គិភ័យ និងប្រព័ន្ធកាមេរ៉ា
ប្រភពហិរញ្ញវត្ថុ	ទុនអភិវឌ្ឍន៍សហគ្រាសរបស់ ក.ស.ភ.
រយៈពេលអនុវត្តគម្រោង	២០២៤-២០២៧
កម្មសិទ្ធិដី	កំពង់ផែស្វយ័តភ្នំពេញ (ក. ស. ភ.)
បញ្ហាសង្គម	ការអនុវត្តគម្រោងជំហានទី៤ នៃចំណតផែកុងតឺន័រ LM១៧ នឹងបង្កើតការងារបន្ថែម តាមរយៈការជ្រើសរើសបុគ្គលិកបន្ថែម
បញ្ហាបរិស្ថាន	គ្មានការបង្ហាញណាមួយដែលបញ្ជាក់ថាអាចមានផលប៉ះពាល់ដល់ផ្នែកបរិស្ថានឡើយ
សកម្មភាពតាមដាន	បង្កើតក្រុមការងារដើម្បីតាមដានការអនុវត្តគម្រោង

២. គម្រោងអភិវឌ្ឍន៍ហេដ្ឋារចនាសម្ព័ន្ធចំណត់ផែកុងតឺន័រ UM២

ឈ្មោះ	គម្រោងអភិវឌ្ឍន៍ហេដ្ឋារចនាសម្ព័ន្ធចំណត់ផែកុងតឺន័រ UM២
បរិយាយ	តាមរយៈគោលនយោបាយលើកទឹកចិត្ត របស់រាជរដ្ឋាភិបាលលើការប្រើប្រាស់មធ្យោបាយដឹកជញ្ជូនតាមផ្លូវទឹក និងជម្រុញការនាំចេញកសិផលដែលចំណតផែកុងតឺន័រ UM២ ជាទីតាំងយុទ្ធសាស្ត្រក្នុងការប្រមូលផ្តុំកសិផល ពីបណ្តាខេត្តស្ថិតនៅប៉ែកឥសាន្តនៃប្រទេសកម្ពុជា។
គម្រោងអភិវឌ្ឍន៍ហេដ្ឋារចនាសម្ព័ន្ធចំណត់ផែកុងតឺន័រ UM២	
គោលបំណង	បង្កើតជាកន្លែងប្រមូលផ្តុំកសិផល និងលើកកម្ពស់ការដឹកជញ្ជូនតាមផ្លូវទឹក ហើយ ពង្រីកហេដ្ឋារចនាសម្ព័ន្ធច្នីៗបន្ថែមទៀត ដើម្បីឆ្លើយតបទៅនឹងតម្រូវការទីផ្សារនិងបង្កភាពងាយស្រួលក្នុងការលើកដាក់ទំនិញរាយ ទំនិញជាកុងតឺន័រ និង ជម្រុញការនាំចេញទិន្នផលកសិផល។
លទ្ធផលរំពឹងទុក	- ការដឹកជញ្ជូនទំនិញតាមផ្លូវទឹកមានការកើនឡើង

ឈ្មោះ	គម្រោងអភិវឌ្ឍន៍ហេដ្ឋារចនាសម្ព័ន្ធនៃចំណតផែរណបពហុបំណង UM២
	<ul style="list-style-type: none"> - ក្លាយជាកន្លែងប្រមូលផ្តុំ និងចែកចាយកសិផល សម្ភារសំណង់ - ការប្រើប្រាស់សេវាកម្មដឹកជញ្ជូនផ្លូវទឹកមានការកើនឡើង ព្រោះថ្លៃដឹកជញ្ជូនមានតម្លៃទាប ដោយហេតុថា ខ្សែដឹកជញ្ជូនខ្លីតាមរយៈការដឹកជញ្ជូនដោយផ្ទាល់ទៅកាន់កំពង់ផែមេ - បង្កើតការងារបន្ថែមសម្រាប់ប្រជាពលរដ្ឋរស់នៅក្នុងតំបន់
ទីតាំងគម្រោង	ភូមិទន្លេបិទ ឃុំទន្លេបិទ ស្រុកត្បូងឃ្មុំ ខេត្តត្បូងឃ្មុំ
ភ្នាក់ងារអនុវត្តគម្រោង	កំពង់ផែស្វយ័តភ្នំពេញ (ក. ស. ភ.)
ថវិកាត្រូវចំណាយ	<p>គម្រោងអភិវឌ្ឍន៍ហេដ្ឋារចនាសម្ព័ន្ធនៃចំណតផែរណបពហុបំណងUM២ គ្រោងចំណាយទឹកប្រាក់សរុបចំនួន ២២ ៧០០ ៥០០ ០០០ រៀល ដែលមានគម្រោងសាងសង់ដូចជា៖</p> <ul style="list-style-type: none"> - សាងសង់ស្ថានីយ៍ និងដៃស្ថានីយ៍ - ជើងគ្រឹះបំពាក់ដងយោង FCC និង គ្រឿងចក្រដងយោង FCC ចំនួន ១សម្រាប់ - Dolphin ចំនួន ១សម្រាប់ - ប្រាំងទន្លេ - សាងសង់ហេដ្ឋារចនាសម្ព័ន្ធផ្សេងៗ
ប្រភពហិរញ្ញវត្ថុ	ទុនអភិវឌ្ឍន៍របស់ដៃគូវិនិយោគ
រយៈពេលអនុវត្តគម្រោង	២០២៤-២០២៥
កម្មសិទ្ធិដី	កំពង់ផែស្វយ័តភ្នំពេញ (ក. ស. ភ.)
បញ្ហាសង្គម	ពុំមានផលប៉ះពាល់
បញ្ហាបរិស្ថាន	គ្មានការបង្ហាញណាមួយដែលបញ្ជាក់ថាអាចមានផលប៉ះពាល់ដល់ផ្នែកបរិស្ថានឡើយ
សកម្មភាពតាមដាន	បង្កើតក្រុមការងារដើម្បីតាមដានការអនុវត្តគម្រោង

៣. គម្រោងអភិវឌ្ឍន៍ហេដ្ឋារចនាសម្ព័ន្ធនៃចំណតផែរណបពហុបំណង UM ១

ឈ្មោះ	គម្រោងអភិវឌ្ឍន៍ហេដ្ឋារចនាសម្ព័ន្ធនៃចំណតផែរណបពហុបំណង UM១
បរិយាយ	<p>តាមរយៈគោលនយោបាយលើកទឹកចិត្តរបស់រាជរដ្ឋាភិបាលលើការប្រើប្រាស់មធ្យោបាយដឹកជញ្ជូនតាមផ្លូវទឹក និងជំរុញការនាំចេញកសិផល សម្ភារៈសំណង់ និងទំនិញរាយផ្សេងៗ ដែលចំណតផែរណបពហុបំណង UM១ ជាទីតាំងយុទ្ធសាស្ត្រក្នុងការប្រមូលផ្តុំកសិផលពីបណ្តាខេត្តស្ថិតនៅប៉ែកឦសាន នៃ ប្រទេសកម្ពុជា។</p>
គម្រោងអភិវឌ្ឍន៍ហេដ្ឋារចនាសម្ព័ន្ធនៃចំណតផែរណបពហុបំណង UM១	

ឈ្មោះ	គម្រោងអភិវឌ្ឍន៍ហេដ្ឋារចនាសម្ព័ន្ធជំហានទី១ ចំណតផែរណបពហុបំណង UM១
គោលបំណង	បង្កើតជាកន្លែងប្រមូលផ្តុំ និងចែកចាយទំនិញតាមរយៈការតភ្ជាប់ការដឹកជញ្ជូនរវាងផ្លូវទឹក និងផ្លូវគោក, បង្កើនភាពប្រកួតប្រជែងរបស់ ក.ស.ភ. បង្កើតសេវាកំពង់ផែ និងដឹកជញ្ជូនតាមផ្លូវទឹកឱ្យទៅជិតអ្នកប្រើប្រាស់។
លទ្ធផលរំពឹងទុក	<ul style="list-style-type: none"> - ការដឹកជញ្ជូនទំនិញតាមផ្លូវទឹកមានការកើនឡើង - ក្លាយជាកន្លែងប្រមូលផ្តុំ និងចែកចាយកសិផល សម្ភារសំណង់ និងទំនិញរាយផ្សេងៗ - ការប្រើប្រាស់សេវាកម្មដឹកជញ្ជូនផ្លូវទឹកមានការកើនឡើង ព្រោះថ្លៃដឹកជញ្ជូនមានតម្លៃទាប ដោយហេតុថា ខ្សែដឹកជញ្ជូនខ្លីតាមរយៈការដឹកជញ្ជូនដោយផ្ទាល់ទៅកាន់កំពង់ផែមេ
ទីតាំងគម្រោង	ខេត្ត កណ្តាល
ទំហំនៃគម្រោង	៤ ហិកតា
ភ្នាក់ងារអនុវត្តគម្រោង	កំពង់ផែស្វយ័តភ្នំពេញ (ក. ស. ភ.)
ថវិកាត្រូវចំណាយ	<p>គម្រោងអភិវឌ្ឍន៍ហេដ្ឋារចនាសម្ព័ន្ធជំហានទី១ នៃចំណតផែរណបពហុបំណង UM១ គ្រោងចំណាយទឹកប្រាក់សរុបចំនួន ៣០ ៥៤៤ ០០០ ០០០ រៀល ដែលមានគម្រោងសាងសង់ដូចជា៖</p> <ul style="list-style-type: none"> - ស្ថានីយ៍ទំហំ ៨ម៉ែត្រx១០ម៉ែត្រ - កន្លែងសម្រាប់ដោតទូកកុងតឺន័រត្រជាក់ចំនួន ៣៦ Plugs - បំពាក់ដងយោង FCC ចំនួន ១គ្រឿង លើប៉ុងតុង - បំពាក់គ្រឿងចក្រ Reach Stacker ចំនួន ១គ្រឿង - Forklift ៦តោន លើទីលាន និង Forklift ៣,៥តោន នៅក្នុងយួរ៉ាង
ប្រភពហិរញ្ញវត្ថុ	ទុនអភិវឌ្ឍន៍របស់ដៃគូវិនិយោគ
រយៈពេលអនុវត្តគម្រោង	២០២៣-២០២៤
កម្មសិទ្ធិដី	កំពង់ផែស្វយ័តភ្នំពេញ (ក. ស. ភ.)
បញ្ហាសង្គម	ពុំមានផលប៉ះពាល់
បញ្ហាបរិស្ថាន	គ្មានការបង្ហាញណាមួយដែលបញ្ជាក់ថាអាចមានផលប៉ះពាល់ដល់ផ្នែកបរិស្ថានឡើយ
សកម្មភាពតាមដាន	បង្កើតក្រុមការងារដើម្បីតាមដានការអនុវត្តគម្រោង

៤. គម្រោងអភិវឌ្ឍន៍ចំណតផែពហុបំណង TSM

ឈ្មោះ	គម្រោងអភិវឌ្ឍន៍ហេដ្ឋារចនាសម្ព័ន្ធចំណត់ផែពហុបំណង TSM
បរិយាយ	ចំណតផែពហុបំណង TSM ជាចំណតផែចម្បងសម្រាប់ទំនិញរាយ និងទំនិញកុងតឺន័រឆ្លងកាត់។ ដោយសារសមត្ថភាពពង្រីកទីលានចំណតផែពហុបំណង TSM នៅមានកម្រិត ដើម្បីទទួលកំណើនចរាចរកុងតឺន័រប្រចាំឆ្នាំ ក. ស. ភ. បានវិនិយោគលើការអភិវឌ្ឍន៍ចំណតផែកុងតឺន័រ LM១៧។ បច្ចុប្បន្ន ក.ស.ភ. បាននិងកំពុងរៀបចំកែប្រែចំណតផែនេះ ឱ្យក្លាយទៅជាចំណតផែអ្នកដំណើរ និងទេសចរណ៍អន្តរជាតិ។
គម្រោងអភិវឌ្ឍន៍ហេដ្ឋារចនាសម្ព័ន្ធចំណត់ផែពហុបំណង TSM	
គោលបំណង	បង្កើតចំណតផែអ្នកដំណើរ និងទេសចរណ៍អន្តរជាតិមានលក្ខណៈស្តង់ដារ
លទ្ធផលរំពឹងទុក	<ul style="list-style-type: none"> - លើកទឹកចិត្តឱ្យប្រជាពលរដ្ឋប្រើប្រាស់មធ្យោបាយផ្លូវទឹក - អ្នកដំណើរនិងភ្ញៀវទេសចរកាន់តែច្រើនធ្វើដំណើរតាមមធ្យោបាយដឹកជញ្ជូនតាមដងទន្លេ
ទីតាំងគម្រោង	សង្កាត់ស្រះចក ខណ្ឌដូនពេញ រាជធានីភ្នំពេញ
ទំហំនៃគម្រោង	៤ ហិកតា
ភ្នាក់ងារអនុវត្តគម្រោង	កំពង់ផែស្វយ័តភ្នំពេញ (ក. ស. ភ.)
ថវិកាត្រូវចំណាយ	-សហការជាមួយដៃគូអភិវឌ្ឍន៍ ដើម្បីសាងសង់អគាររដ្ឋបាល ដែលគ្រោងចំណាយទុនវិនិយោគចំនួន ៩៩ ៦០០ ០០០ ០០០ រៀល
ប្រភពហិរញ្ញវត្ថុ	ទុនអភិវឌ្ឍន៍សហគ្រាសរបស់ ក.ស.ភ.
រយៈពេលអនុវត្តគម្រោង	២០២៣-២០២៤
កម្មសិទ្ធិដី	កំពង់ផែស្វយ័តភ្នំពេញ (ក. ស. ភ.)
បញ្ហាសង្គម	ពុំមានផលប៉ះពាល់
បញ្ហាបរិស្ថាន	គ្មានការបង្ហាញណាមួយដែលបញ្ជាក់ថាអាចមានផលប៉ះពាល់ដល់ផ្នែកបរិស្ថានឡើយ
សកម្មភាពតាមដាន	បង្កើតក្រុមការងារដើម្បីតាមដានការអនុវត្តគម្រោង

៥. គម្រោងអភិវឌ្ឍន៍ហេដ្ឋារចនាសម្ព័ន្ធចំណត់ផែពហុបំណង LM២៦

ឈ្មោះ	គម្រោងអភិវឌ្ឍន៍ហេដ្ឋារចនាសម្ព័ន្ធចំណត់ផែពហុបំណង LM២៦
បរិយាយ	តាមរយៈគោលនយោបាយលើកទឹកចិត្តរបស់រាជរដ្ឋាភិបាលលើការប្រើប្រាស់មធ្យោបាយដឹកជញ្ជូនតាមផ្លូវទឹក និងជំរុញការនាំចេញកសិផលដែលចំណតផែពហុបំណង LM២៦ ជាទីតាំងយុទ្ធសាស្ត្រក្នុងការប្រមូលផ្តុំកសិផលពីបណ្តាខេត្តនៃប្រទេសកម្ពុជា។ លើសពីនេះទៅទៀត ចំណតផែនេះក៏មានសក្តានុពលក្នុង វិស័យទេសចរណ៍ផងដែរ។

ឈ្មោះ	គម្រោងអភិវឌ្ឍន៍ហេដ្ឋារចនាសម្ព័ន្ធចំណត់ផែនការបណ្តុះបណ្តាល LM២៦
គម្រោងអភិវឌ្ឍន៍ហេដ្ឋារចនាសម្ព័ន្ធចំណត់ផែនការបណ្តុះបណ្តាល LM២៦	
គោលបំណង	<ul style="list-style-type: none"> - បង្កើតចំណត់ផែនការដើម្បីបង្កភាពងាយស្រួលក្នុងការធ្វើប្រតិបត្តិការលើកដាក់ ផ្ទេរផ្ទុក - ជម្រុញការនាំចេញទិន្នផលកសិផលជាពិសេស ស្រូវ ពោត ... - ទទួលបានកំណើនភ្ញៀវទេសចរ
លទ្ធផលរំពឹងទុក	<ul style="list-style-type: none"> - ការដឹកជញ្ជូនទំនិញតាមផ្លូវទឹកមានការកើនឡើង - ក្លាយជាកន្លែងប្រមូលផ្តុំ និងចែកចាយកសិផល សម្ភារសំណង់ ... - ការប្រើប្រាស់សេវាកម្មដឹកជញ្ជូនផ្លូវទឹកមានការកើនឡើង ព្រោះថ្លៃដឹកជញ្ជូនមានតម្លៃទាប ដោយហេតុថា ខ្សែដឹកជញ្ជូនខ្លីតាមរយៈការដឹកជញ្ជូនដោយផ្ទាល់ទៅកាន់កំពង់ផែ - បង្កើតការងារបន្ថែមសម្រាប់ប្រជាពលរដ្ឋរស់នៅក្នុងតំបន់
ទីតាំងគម្រោង	ស្ថិតនៅឃុំកោះរកា ស្រុកពាមជរ ខេត្តព្រៃវែង
ទំហំនៃគម្រោង	១២ ហិកតា
ភ្នាក់ងារអនុវត្តគម្រោង	កំពង់ផែស្វយ័តភ្នំពេញ (ក. ស. ភ.)
ថវិកាត្រូវចំណាយ	<p>គ្រោងចំណាយទឹកប្រាក់សរុបចំនួន ២៧ ៥៩៧ ៥០០ ០០០ រៀល ដែលមានគម្រោងសាងសង់ដូចជា៖</p> <ul style="list-style-type: none"> - ពង្រីកហេដ្ឋារចនាសម្ព័ន្ធចំណត់ផែ - សាងសង់ស្ពានផែ - សាងសង់ប្រាំទន្លេ - សាងសង់ហេដ្ឋារចនាសម្ព័ន្ធផ្សេងៗសម្រាប់ប្រតិបត្តិការ (សាងសង់ទីលានកុងតឺន័រ ផ្លូវ ប្រព័ន្ធទឹក អគ្គិសនី ប្រព័ន្ធលូ...)
ប្រភពហិរញ្ញវត្ថុ	កំពង់ផែស្វយ័តភ្នំពេញ (ក. ស. ភ.)
រយៈពេលអនុវត្តគម្រោង	២០២៣-២០២៤
កម្មសិទ្ធិដី	កំពង់ផែស្វយ័តភ្នំពេញ (ក. ស. ភ.)
បញ្ហាសង្គម	ពុំមានផលប៉ះពាល់
បញ្ហាបរិស្ថាន	គ្មានការបង្ហាញណាមួយដែលបញ្ជាក់ថាអាចមានផលប៉ះពាល់ដល់ផ្នែកបរិស្ថានឡើយ
សកម្មភាពតាមដាន	បង្កើតក្រុមការងារដើម្បីតាមដានការអនុវត្តគម្រោង

៦. គម្រោងអភិវឌ្ឍន៍ចំណតផែរណបពហុបំណង TS១១

ឈ្មោះ:	គម្រោងអភិវឌ្ឍន៍ហេដ្ឋារចនាសម្ព័ន្ធចំណតផែរណបពហុបំណង TS១១
បរិយាយ	ជាចំណតផែរណបលើកដាក់ទំនិញរាយ និងកុងតឺន័រ
គម្រោងអភិវឌ្ឍន៍ហេដ្ឋារចនាសម្ព័ន្ធសម្រាប់ប្រតិបត្តិការ ជំហានទី២ ចំណតផែរណបពហុបំណង TS១១	
គោលបំណង	បង្កើតចំណតផែរណបដើម្បីបង្កភាពងាយស្រួលសម្រាប់ការលើកដាក់ទំនិញរាយ និងទំនិញជាប់កុងតឺន័រ
លទ្ធផលរំពឹងទុក	បង្កើនសមត្ថភាពលើកដាក់របស់ ក.ស.ភ.
ទីតាំងគម្រោង	ស្ថិតសង្កាត់គីឡូម៉ែត្រលេខ៦ ខណ្ឌឫស្សីកែវ រាជធានីភ្នំពេញ
ទំហំនៃគម្រោង	៤ ហិកតា
ភ្នាក់ងារអនុវត្តគម្រោង	កំពង់ផែស្វយ័តភ្នំពេញ (ក. ស. ភ.)
ថវិកាត្រូវចំណាយ	-សាងសង់ហេដ្ឋារចនាសម្ព័ន្ធសម្រាប់ប្រតិបត្តិការ ជំហានទី២ គ្រោងចំណាយទឹកប្រាក់ចំនួន ១៥.៦៨៦.៦២៤.០០០ រៀល ដែលមានគម្រោងសាងសង់ដូចជា៖ - សាងសង់ច្រាំងទន្លេ - ផ្លូវតាមមាត់ទន្លេ - ហេដ្ឋារចនាសម្ព័ន្ធផ្សេងៗ
ប្រភពហិរញ្ញវត្ថុ	ទុនអភិវឌ្ឍន៍របស់ដៃគូវិនិយោគ
រយៈពេលអនុវត្តគម្រោង	២០២៤-២០២៥
កម្មសិទ្ធិដី	កំពង់ផែស្វយ័តភ្នំពេញ (ក. ស. ភ.)
បញ្ហាសង្គម	ពុំមានផលប៉ះពាល់
បញ្ហាបរិស្ថាន	គ្មានការបង្ហាញណាមួយដែលបញ្ជាក់ថាអាចមានផលប៉ះពាល់ដល់ផ្នែកបរិស្ថានឡើយ
សកម្មភាពតាមដាន	បង្កើតក្រុមការងារដើម្បីតាមដានការអនុវត្តគម្រោង

៧- កត្តាហានិភ័យ

សម្រាប់ឆ្នាំ២០២៣ នេះ ក. ស. ភ. ពុំមានការវិភាគអំពីហានិភ័យនោះទេ។

ផ្នែកទី២

ព័ត៌មានអំពីលទ្ធផលប្រតិបត្តិការធុរកិច្ច

ក. លទ្ធផលប្រតិបត្តិការអុកេរិច្ច ដោយរួមបញ្ចូលព័ត៌មានអុកេរិច្ចតាមផ្នែក

១. ការវិនិយោគបរិមាណទំនិញ និងនាវាឆ្លងកាត់ ក.ស.ក.

ល.រ	បរិយាយ	ឯកតា	ផែនការ ឆ្នាំ២០២៣	អនុវត្ត			ប្រៀបធៀប (%)	កើន/ថយ (%)	
				ឆ្នាំ២០២៣	ឆ្នាំ២០២២	ឆ្នាំ២០២១			
ក	ខ	គ	១	២	៣	៤	៥=២/១	៦=((២)/((៣))-១	៧=((៣)/((៤))-១
I	បរិមាណទំនិញ និង ប្រេងឥន្ធនៈឆ្លងកាត់	តោន	៤ ៥៩៨ ០៣៥	៤ ១៤៦ ៧៨៦	៤ ០៤៤ ២៩០	៣ ៨៥១ ៤៥៣	៩០,១៩%	+២,៥៣%	+៥,០១%
	ក. បរិមាណទំនិញឆ្លងកាត់	-	២ ៧១១ ៩៤៤	២ ៤៣២ ៧៧១	២ ៤៣៧ ១៣៧	២ ១១៥ ៥៣១	៨៩,៧១%	-០,១៨%	+១៥,២០%
	- ទំនិញនាំចូល	-	១ ៣៦៩ ០៨២	១ ១៥៩ ២៧៥	១ ២៥៥ ៩៨៧	១ ២២១ ៦១៣			
	- ទំនិញនាំចេញ	-	១ ៣៤២ ៨៦២	១ ២៧៣ ៤៩៦	១ ១៨១ ១៥០	៨៩៣ ៩១៨			
	ខ. បរិមាណទំនិញលើកដាក់ចល័ត	-	៩១៩ ៣៥១	៩៣០ ២៩៧	៧៨៩ ៩២១	៨៣៦ ១៤៨	១០១,១៩%	+១៧,៧៧%	-៥,៥៣%
	- ទំនិញលើកដាក់ក្នុងដែ	-	៧៣ ៥៤៨	៩៨ ៣២៤	៧១ ៥៩៧	៤៦ ៤៩០			
	- ទំនិញលើកដាក់ក្រៅដែ	-	៨៤៥ ៨០៣	៨៣១ ៩៧៣	៧១៨ ៣២៤	៧៨៩ ៦៥៨			
	គ.បរិមាណប្រេងឥន្ធនៈ និងហ្គាសឆ្លងកាត់	-	៩៦៦ ៧៣៩	៧៨៣ ៧១៨	៨១៧ ២៣២	៨៩៩ ៧៧៤	៨១,០៧%	-៤,១០%	-៩,១៧%
	បរិមាណកុងតឺន័រឆ្លងកាត់	TEU	៤៧០ ០០០	៣៩៦ ២២៥	៤១៧ ៦៩៦	៣៤៨ ៨៩៨	៨៤,៣០%	-៥,១៤%	+១៩,៧២%
	-មានទំនិញ	-	៣៣៨ ៤០០	២៥០ ៩៦៦	២៧២ ៤១០	២៤០ ៩៨៨			
	-គ្មានទំនិញ	-	១៣១ ៦០០	១៤៥ ២៥៩	១៤៥ ២៨៦	១០៧ ៩១០			
II	បរិមាណទំនិញលើកដាក់	តោន	៣ ៦៣១ ២៩៥	៣ ៣៦៣ ០៦៨	៣ ២២៧ ០៥៨	២ ៩៥១ ៦៧៩	៩២,៦១%	+៤,២១%	+៩,៣៣%
	-ប្រគល់ផ្ទាល់	-	៩១៩ ៣៥១	៩៣០ ២៩៧	៧៨៩ ៩២១	៨៣៦ ១៤៨			
	-ឆ្លងកាត់ឃ្លាំង-ទីលាន	-	២ ៧១១ ៩៤៤	២ ៤៣២ ៧៧១	២ ៤៣៧ ១៣៧	២ ១១៥ ៥៣១			
III	បរិមាណនាវាសរុប	គ្រឿង	៣ ៣៦០	៣ ៨៥៩	៣ ៧៨៣	២ ៣០២	១១៤,៨៥%	+២,០១%	+៦៤,៣៤%
	-នាវា-សាឡង់បណ្តាប្រទេសផ្សេងៗ	-	២ ៨៨០	៣ ៣៨០	៣ ២៨៧	១ ៧៧០			

ល.រ	បរិយាយ	ឯកតា	ផែនការ ឆ្នាំ២០២៣	អនុវត្ត			ច្រៀមច្រៀម (%)	កើន/ថយ (%)	
				ឆ្នាំ២០២៣	ឆ្នាំ២០២២	ឆ្នាំ២០២១		៦=((២)/((៣))-១	៧=((៣)/((៤))-១
ក	ខ	គ	១	២	៣	៤	៥=២/១	៦=((២)/((៣))-១	៧=((៣)/((៤))-១
	-នាវា-សាឡង់កម្ពុជា	-	-	-	-	-			
	-នាវា-សាឡង់ប្រេងឥន្ធនៈ	-	៤៨០	៤៧៩	៤៩៦	៥៣២			
IV	បរិមាណនាវាអ្នកដំណើរទេសចរក្នុងស្រុក (ចេញ-ចូល)	ជើង	១៦ ០៧៨	៨ ៤១៨	១០ ២៣៦	៥ ០០៤	៥២,៣៦%	-១៧,៧៦%	+១០៤,៥៦%
	- ភ្នំពេញ-សៀមរាប សៀមរាប-ភ្នំពេញ	-	-	-	-	-			
	- នាវាទេសចរណ៍ក្នុងក្រុង	-	១៦ ០៧៨	៨ ៤១៨	១០ ២៣៦	៥ ០០៤			
V	បរិមាណអ្នកដំណើរ និងទេសចរក្នុងស្រុក (ចេញ-ចូល)	នាក់	១២១ ០០០	១៦០ ១៦០	៦៩ ០៦២	២៨ ៥២៣	១៣២,៣៦%	+១៣១,៩១%	+១៤២,១៣%
	- ភ្នំពេញ-សៀមរាប សៀមរាប-ភ្នំពេញ	-	-	-	-	-			
	- ទេសចរណ៍ក្នុងក្រុង	-	១២១ ០០០	១៦០ ១៦០	៦៩ ០៦២	២៨ ៥២៣			
VI	បរិមាណនាវាអ្នកដំណើរបរទេស និងទេសចរ ឆ្លងកាត់កម្ពុជា-វៀតណាម	ជើង	៥២៥	១ ៧៨៦	៥៣៤	-	៣៤០,១៩%	+២៣៤,៤៦%	+៥៣៤,០០%
	- ចំនួននាវាភ្នំពេញ-ចូរដុក-ភ្នំពេញ	-	៤៥១	១ ២១០	៣២៨	-			
	- ចំនួននាវាទេសចរណ៍	-	៧៤	៥៧៦	២០៦	-			
VII	បរិមាណអ្នកដំណើរបរទេស និងទេសចរ ឆ្លងកាត់កម្ពុជា-វៀតណាម	នាក់	៦ ២២៥	៤៦ ៦០៦	១០ ៦០០	-	៧៤៨,៦៩%	+៣៣៩,៦៨%	+១០៦០០,០០%
	- ចំនួននាវាភ្នំពេញ-ចូរដុក-ភ្នំពេញ	-	៣ ៦០០	២១ ៤៥៤	៣ ៦៥៣	-			
	- ចំនួនភ្ញៀវទេសចរណ៍	-	២ ៦២៥	២៥ ១៥២	៦ ៩៤៧	-			

(ប្រភព៖នាយកដ្ឋានផែនការ/ទីផ្សារ)

- បរិមាណទំនិញ-ប្រេងឥន្ធនៈឆ្លងកាត់ ក. ស. ភ. នៅក្នុងឆ្នាំ២០២៣ សរុបមានចំនួន ៤ ១៤៦ ៧៨៦ តោន កើនឡើង ២,៥៣% ធៀបនឹងការអនុវត្តឆ្នាំ២០២២ (៤ ០៤៤ ២៩០ តោន) សម្រាប់ ឆ្នាំ២០២៣ នេះ ក. ស. ភ. សម្រេចបាន ៩០,១៩% ធៀបនឹងផែនការឆ្នាំ២០២៣ (៤ ៥៩៨ ០៣៥ តោន)
- នាវាឆ្លងកាត់ ក. ស. ភ. ក្នុងឆ្នាំ២០២៣ សរុបមានចំនួន ៣ ៨៥៩ គ្រឿង កើនឡើង ២,០១% ធៀបនឹងការអនុវត្តក្នុងឆ្នាំ២០២២ (៣ ៧៨៣ គ្រឿង) សម្រាប់ឆ្នាំ ២០២៣ ក. ស. ភ. សម្រេចបាន ១១៤,៨៥% ធៀបនឹងផែនការឆ្នាំ២០២៣ (៣ ៣៦០ គ្រឿង)
- នាវាអ្នកដំណើរ និងទេសចរណ៍អន្តរជាតិក្នុងឆ្នាំ២០២៣ សរុបមានចំនួន ១ ៧៨៦ ជើង កើនឡើង ២៣៤,៤៦% ធៀបនឹងការអនុវត្ត ឆ្នាំ២០២២ (៥៣៤ ជើង) សម្រាប់ឆ្នាំ២០២៣ នេះ ក. ស. ភ. សម្រេចបាន ៣៤០,១៩% ធៀបនឹងផែនការឆ្នាំ២០២៣ (៥២៥ ជើង)
- បរិមាណកុងតឺន័រក្នុងឆ្នាំ២០២៣ មានចំនួន ៣៩៦ ២២៥ TEUs ធ្លាក់ចុះ ៥,១៤% ធៀបនឹងការអនុវត្តឆ្នាំ២០២២ (៤១៧ ៦៩៦ TEUs) សម្រាប់ ឆ្នាំ២០២៣ នេះ ក. ស. ភ. សម្រេចបាន ៨៤,៣០% ធៀបនឹងផែនការឆ្នាំ២០២៣ (៤៧០ ០០០ TEUs)
- បរិមាណអ្នកដំណើរ និងទេសចរឆ្លងកាត់ ក. ស. ភ. ក្នុងឆ្នាំ២០២៣ សរុបមានចំនួន ៤៦ ៦០៦ នាក់ កើនឡើង ៣៣៩,៦៨% ធៀបនឹងការអនុវត្តឆ្នាំ២០២២ (១០ ៦០០នាក់) សម្រាប់ឆ្នាំ២០២៣ ក. ស. ភ. សម្រេចបាន ៧៤៨,៦៩% ធៀបនឹងផែនការឆ្នាំ២០២៣ (៦ ២២៥ នាក់)

ក្រាហ្វិក ស្តីពីការប្រៀបធៀបការអនុវត្ត ឆ្នាំ ២០២៣ - ឆ្នាំ២០២២ - ឆ្នាំ២០២១ និងផែនការឆ្នាំ២០២៣

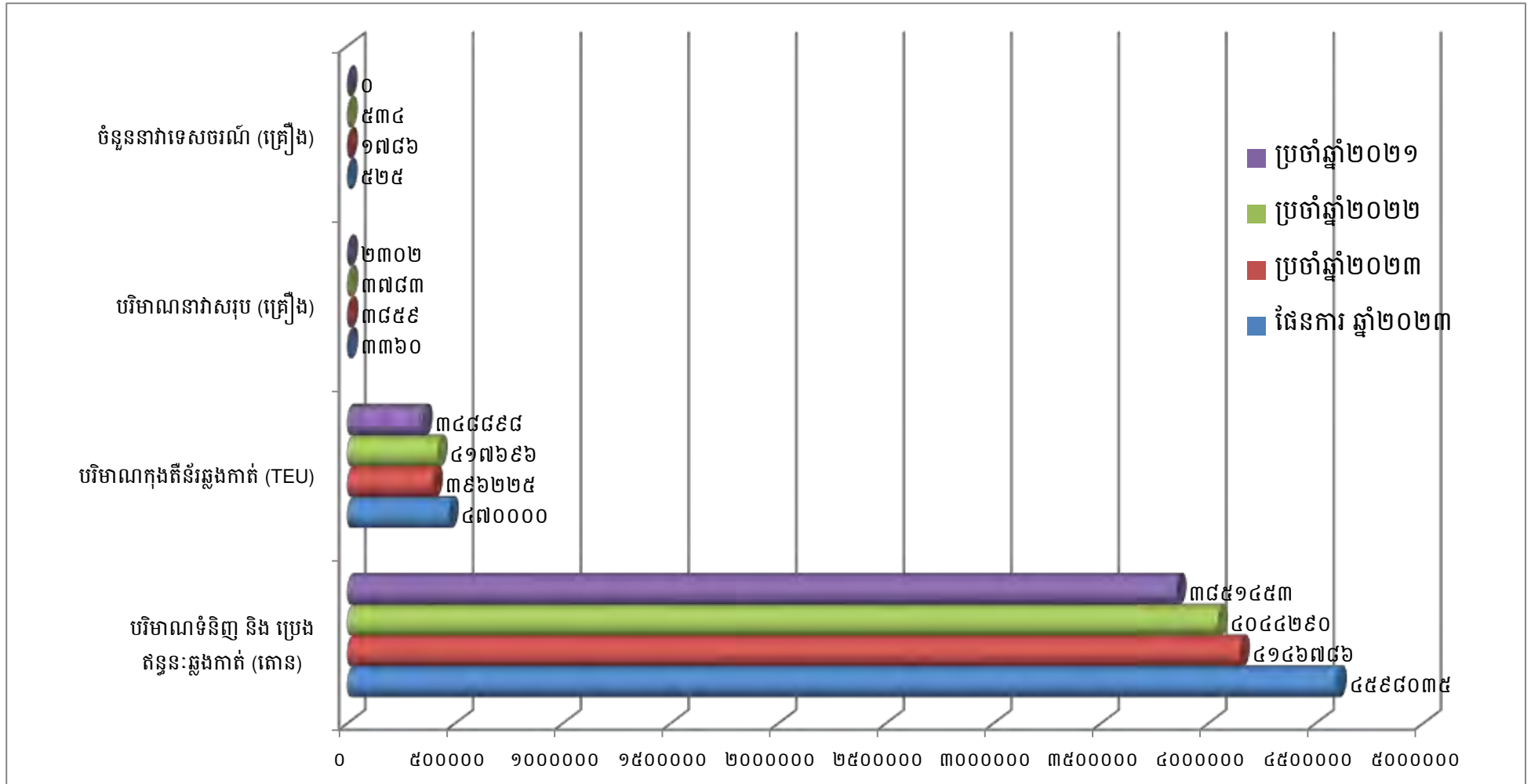

២. ការអនុវត្តការងាររបស់អង្គការស្រុក និងការសាងសង់ហេដ្ឋារចនាសម្ព័ន្ធ និងបំពាក់គ្រឿងចក្រ

❖ ការងារជលធារសាស្ត្រ

- បានបញ្ចប់ការងារបូមស្តារប្រឡាយនាវាចរណ៍ស្តៅ ដើម្បីសម្រួលដល់ការធ្វើនាវាចរណ៍ សម្រេចបាន ១០០% នៃផែនការឆ្នាំ២០២៣
- បានចុះពិនិត្យថែទាំជួសជុលពោង និងបង្គោលសញ្ញានាវាចរណ៍តាមដងទន្លេមេគង្គក្រោម (ភ្នំពេញ ក្នុងសំណ) ទន្លេមេគង្គលើ (កំពង់ចាម-ភ្នំពេញ) ទន្លេសាប (ឆ្នុកទ្រូ-ភ្នំពេញ) សម្រេចបាន ១០០% នៃផែនការឆ្នាំ២០២៣
- បានចុះធ្វើការសិក្សាវាស់ស្ទង់ជម្រៅទឹកបាតទន្លេមេគង្គលើ ទន្លេមេគង្គក្រោម ទន្លេសាប ប្រឡាយ ចតុមុខទន្លេបាសាក់ និងទីតាំងផ្សេងៗទៀត សម្រេចបាន ១០០% នៃផែនការឆ្នាំ២០២៣។

❖ ការងារសាងសង់ហេដ្ឋារចនាសម្ព័ន្ធ

ចំណតផែកុងតឺន័រ LM១៧

- ការងារសាងសង់រោងស្តុករថយន្តដឹកកុងតឺន័រទំហំ ១៦ម៉ែត្រ x ៤០ម៉ែត្រ នៅចំណតផែកុងតឺន័រLM១៧ សម្រេចបាន ១០០% នៃគម្រោង
- ការងាររុះរើ និងតបណ្តាញភ្លើងថ្មីចំនួន ២០ដើម ស្ថិតនៅខាងមុខច្រកទ្វារចេញ និងតាមបណ្តោយផ្លូវជាតិលេខ១ សម្រេចបាន ១០០% នៃគម្រោង
- ការងាររៀបចំរបងសំណាញ់ផ្នែកខាងជើង នៃចំណតផែកុងតឺន័រ LM១៧ សម្រេចបាន ១០០% នៃគម្រោង
- ការងារសាងសង់ជម្រកទូរស្តុកចំនួន ១គ្រឿង ទំហំ ៤០ហ្វីត សម្រេចបាន ១០០% នៃគម្រោង
- ការងារសាងសង់ស្ថានីយ៍ថែទាំ ១៦ម៉ែត្រ x ១៤៩ម៉ែត្រ (ស្ថានីយ៍ថែទាំ៣) ចំណតផែកុងតឺន័រLM១៧ សម្រេចបាន ៩៧.៦% នៃគម្រោង
- ការងារសាងសង់ឃ្លាំង LCL ទំហំ ២៤,៤ម៉ែត្រ x ៦០ម៉ែត្រ និងចាក់កម្រាលខណ្ឌបេតុងអាមេ ទំហំ ១ ៥១០ ម៉ែត្រការ៉េ សម្រេចបាន ១០០% នៃគម្រោង
- ការងារអ៊ុតគំនូសផ្លូវ និងផ្លាស់ប្តូរស្លាកសញ្ញាចរាចរណ៍ថ្មី សម្រេចបាន ១០០% នៃគម្រោង
- ការងារសាងសង់កម្រាលខណ្ឌបេតុងអាមេ ទំហំ ១០៧០ម៉ែត្រការ៉េ សាងសង់ របងលូសសំណាញ់ប្រវែង ៩១ម៉ែត្រ និងប្រព័ន្ធលូរំដោះទឹកប្រវែង ៥៥ម៉ែត្រ សម្រេចបាន ១០០% នៃគម្រោង
- ការងារជួសជុល និងលាបថ្នាំជំនឿរ ព្រមទាំងបង្កាន់ដៃនៅទីតាំងស្ថានីយ៍ ៣០០ម៉ែត្រ (ជំហានទី១) និងស្ថានីយ៍ប្រវែង ១៤៩ម៉ែត្រ (ជំហានទី៣) នៃចំណតផែកុងតឺន័រLM១៧ សម្រេចបាន ១០០% នៃគម្រោង
- ការងារដាក់ស្លាកសញ្ញាថ្មីចំនួន ១៦ដុំ លាបថ្នាំជុំបេតុងចាស់ឡើងវិញ ចំនួន ៣ដុំ កែសម្រួលអក្សរដែលជ្រុះបាត់ ចំនួន ១២ស្លាកអក្សរ និងលាបគំនូសផ្លូវRTG ទំហំ ០,២២ x ២ ១២៦ម ស្ថិតនៅចំណតផែកុងតឺន័រ LM១៧ សម្រេចបាន ១០០% នៃគម្រោង

- ការងារទិញថ្មម៉ិចចំនួន ៣៥០ម៉ែត្រគូប សម្រាប់ទុកអនុវត្តការងារជួសជុលថែទាំ ទីលានICD ទំហំ ៣ហិកតា នៅទីតាំងខាងត្បូងទីលានលើកដាក់ទំនិញរាយ នៃចំណតផែកុងតឺន័រLM១៧ សម្រេចបាន ១០០% នៃគម្រោង
- ការងារសាងសង់ជើងគ្រឹះសម្រាប់រថស្តូចកង់ច្រវាក់ (Crawler Crane) សម្រេចបាន ១០០% នៃ គម្រោង
- ការងារសាងសង់កន្លែងលាងរថយន្ត គ្រឿងចក្រ ចំនួន ១ទីតាំង ចាក់សាប បេតុងអាម៉េ ទំហំ ៥៨០ ម៉ែត្រក្រឡា ការងាររុំរឹបបង ៥៨ម៉ែត្រ និងការងារសាងសង់របងឡើងវិញ ប្រវែង ៧៥ម៉ែត្រ សម្រេច បាន ១០០% នៃគម្រោង
- ការងារចំណតរថយន្តរដ្ឋបាលចាក់កម្រាលខណ្ឌ ២ ០៧៥ម៉ែត្រការ៉េរោងចំណត ទំហំ ១ ០៦៦ម៉ែត្រ ការរឹបបងលូសសំណាញ់ប្រវែង ២៣៦ម៉ែត្រ លូបង្ហូរទឹកភ្លៀងប្រវែង ១៦០ម៉ែត្រ ទ្វាររបងទំហំ ៧ម៉ែត្រ និងប៉ុស្តិ៍យាម ទំហំ ២,២ម៉ែត្រx ២,២ម៉ែត្រ ១សម្រាប់ សម្រេចបាន ៨២% នៃគម្រោង
- គម្រោងសាងសង់របងលូសសំណាញ់ ប្រវែង ៣៥៤ម៉ែត្រ នៅផ្នែកខាងជើង និងសាងសង់របងលូស សំណាញ់ច្រកចេញទី២ ប្រវែង ១៣ម៉ែត្រ សម្រេចបាន ៥៤% នៃគម្រោង
- ការងារសាងសង់ប្រព័ន្ធលូរំដោះទឹកប្រវែង ៦៧៥ម៉ែត្រ ពីច្រកទ្វារទី២ ភ្ជាប់ទៅផ្លូវហាត់ខ្យល់ សម្រេច បាន ១០០% នៃគម្រោង
- សាងសង់គ្រឹះជញ្ជីងថ្មីរថយន្ត និងបំពាក់ជញ្ជីងថ្មី ចំនួន ០២គ្រឿង ស្ថិតនៅច្រកទ្វារទី១ សម្រេច បាន ៥% នៃគម្រោង
- សាងសង់របងលូសសំណាញ់ ប្រវែង ១៣០ម៉ែត្រ ព័ទ្ធជុំវិញទីតាំងស្តុកទំនិញគ្រោះថ្នាក់ សម្រេចបាន ៥% នៃគម្រោង
- ការងារសាងសង់របងបណ្តោះអាសន្នប្រវែង ៨៥៤ម៉ែត្រ នៅទីលានជំហានទី៤ សម្រេចបាន ៥០,៤០%

ចំណតផែរណបពហុបំណង UM២

- ការងារសាងសង់ស្ពានដែក ជើងគ្រឹះដងយោង FCC, ច្រាំងទន្លេ ៥០ម៉ែត្រ, Dolphin ចំនួន ០២គ្រឿង សម្រេចបាន ១០០% នៃគម្រោង
- ការងារបំពាក់ត្រង់ស្តុកម្លាំង ៦៣០KVA សម្រាប់ដងយោង FCC សម្រេចបាន ១០០% នៃគម្រោង
- គម្រោងផែនការអភិវឌ្ឍន៍ចំណតផែរណបពហុបំណង UM២ ជំហានទី២ ដំណាក់កាលទី១ សម្រេច បាន ១០០% នៃគម្រោង

ចំណតផែរណបពហុបំណង LM២៦

- ការងារសាងសង់ច្រាំងទន្លេប្រវែង ៧៩០ម៉ែត្រ ផ្លូវថ្មម៉ិចទំហំ ៥៥៥ម៉ែត្រក្រឡា ទីលានថ្មម៉ិចទំហំ ៥៥០ ម៉ែត្រក្រឡា និងសួនច្បារទំហំ ១,៥មx៣៨ម សម្រេចបាន ១០០% នៃគម្រោង
- ការងារសាងសង់ផ្លូវថ្មម៉ិចទទឹង ១២ម ប្រវែង ៤៤៧ម៉ែត្រ ទីលានថ្មម៉ិច ៦៣៨ម៉ែត្រក្រឡា និងបណ្តា ញលូមុខកាត់ ០,៨ម ប្រវែង ១៨៧ម សម្រេចបាន ១០០% នៃគម្រោង
- ការងារសាងសង់ផ្លូវថ្មម៉ិចទទឹង ៦ម ប្រវែង ៣៨៥ម និងលូបេតុងប្រអប់ ប្រវែង ១០ម សម្រេចបាន ១០០% នៃគម្រោង

- ការងារបំពាក់ទូរស័ព្ទចំនួន ៣គ្រឿង សម្រេចបាន ១០០% នៃគម្រោង
- ការងារសាងសង់របងព័ន្ធជុំវិញព្រំដីប្រវែង ៥៤៤,៥ម និងទ្វាររបងច្រកចេញចូលចំនួន ៣សម្រាប់ សម្រេចបាន ១០០% នៃគម្រោង
- ការងារតបណ្តាញអគ្គិសនី និងដំឡើងអំពូលសូឡាប័ក្លិផ្លូវ សម្រេចបាន ១០០% នៃគម្រោង
- ការងារសាងសង់ដៃស្នាប្រវែង ៤០ម៉ែត្រ និងតបន្ថែមដៃកភ្ជាប់ពីស្ថានបេតុង ទៅប៉ុងតុងប្រវែង ៦ម៉ែត្រ ចំនួន ២សម្រាប់ សម្រេចបាន ១០០% នៃគម្រោង
- ការងារសាងសង់ផ្លូវថ្មីទទឹង ៦ម៉ែត្រ ប្រវែង២៣២ម៉ែត្រ សម្រេចបាន ១០០% នៃគម្រោង
- ការងារសាងសង់បង្គោលប៊ីតទំហំ ២មx២មx១,១ម ចំនួន ៥សម្រាប់ សម្រេចបាន ១០០% នៃគម្រោង
ការងារសាងសង់ផ្លូវថ្មីទំហំ ១២មx៨៥ និងជម្រាលថ្មីទំហំ ២០មx១០៥ម សម្រេចបាន ១០០% នៃគម្រោង
- ការងារសាងសង់ទីលានបេតុងទំហំ ២០៥១ម៉ែត្រការ៉េ សម្រេចបាន ១០០% នៃគម្រោង
- ការងារចាក់ស្រទាប់ថ្មីម៉ែត្របន្ថែមកម្រាស់ ១០០មម ចំនួន ៨០៣ម៉ែត្រគូបនៅលើ ផ្លូវថ្មីម៉ែត្រចូលទីស្នាក់ ការប៉ូលិស-គយ និងផ្លូវថ្មីម៉ែត្រនៅតាមបណ្តោយមាត់ទន្លេ សម្រេចបាន ១០០% នៃគម្រោង
- ការងារចាក់ស្រទាប់កៅស៊ូបស៊ីទំហំ ៦ ១៨៣ម៉ែត្រក្រឡា នៅលើផ្លូវថ្មីម៉ែត្រ ចូលទីស្នាក់ការប៉ូលិស-គយ និងផ្លូវថ្មីម៉ែត្រនៅតាមបណ្តោយមាត់ទន្លេ សម្រេចបាន ១០០% នៃគម្រោង
- ការងារគម្រោងដំឡើងបង្គោល និងអំពូលហ្វូសូឡា ១៥០វ៉ត់ ចំនួន ៩សម្រាប់ សម្រេចបាន ១០០% នៃគម្រោង
- ការងារសាងសង់ជម្រាលឡានផ្សេងទៀតទំហំ ៤៣៣ម៉ែត្រការ៉េ និងពង្រឹងបង្គោលប៊ីតចំនួន ១ទីតាំង សម្រេចបាន ១០០% នៃគម្រោង
- ការងារសាងសង់បង្គោលប៊ីតទំហំ ១,៨ម x ២,៧ម x ១,១ម ចំនួន ១សម្រាប់ សម្រេចបាន ១០០% នៃគម្រោង
- ការងារសាងសង់ផ្លូវថ្មីទំហំ ១ ០៩៥ម៉ែត្រការ៉េ នៅចំណតផែនដីបេតុងបំណង LM២៦ សម្រេច បាន ១០០% នៃគម្រោង
- ការងាររៀបចំប្រព័ន្ធក្លែងបំភ្លឺផ្លូវ និងទីលានចំណតផែនដីបេតុងបំណង LM២៦។សម្រេចបាន ២៥% នៃគម្រោង
- ការងារសាងសង់ឃ្នាំងទំហំ ៣០ម៉ែត្រx៥០ម៉ែត្រ សម្រេចបាន ៤២,៥៤% នៃគម្រោង
- ការងារសាងសង់ទីលានបេតុងទំហំ ២ ០០០ម៉ែត្រការ៉េសម្រេចបាន ០៥% នៃគម្រោង
- ការងារសាងសង់ផ្លូវឌីប៊ីអេសធី (D B S T) ទំហំ ៩ ៨៣២ម៉ែត្រការ៉េ នៅចំណតផែនដីបេតុងបំណង LM ២៦សម្រេចបាន ១០០% នៃគម្រោង
- បំពាក់ទូរស័ព្ទទំហំ ៤០ហ្វីត ចំនួន ៣គ្រឿង សម្រាប់រៀបចំជាការិយាល័យបណ្តោះអាសន្នរបស់ ក្រុម ការងារកណ្តាញ ក.ស.ភ. និងសម្ភតិក្ខណ៍ពាក់ព័ន្ធដើម្បីបំពេញការងារ សម្រេចបាន ១០០%

- គម្រោងសាងសង់ទីលានថ្មីម៉ូឌុលទំហំ ១ ៣៧៣ ម៉ែត្រការ៉េ នៅក្បែរទីស្នាក់ការប៉ូលីស និងគយ និងជួសជុល ពង្រឹងគ្រឹះផ្លូវដើម្បីក្រាលបេតុងកៅស៊ូ AC លើផ្លូវ ៦ម៉ែត្រ តាមបណ្តោយមាត់ទន្លេ សម្រេចបាន ១០០%

ចំណតផែពហុបំណង TSM

- ការងារសាងសង់សាលារងចាំ និងស្ថានីយ៍អ្នកដំណើរ (Tourist Hall) នៅចំណតផែពហុបំណងTSM សម្រេចបាន ១០០% នៃគម្រោង
- ការងារសាងសង់ស្ថានដៃកង្ហាប់ប៉ុងតុងបណ្តែតចំនួន ៣គ្រឿង និងផ្លូវថ្នល់ប្រវែងសរុប ៣២៧ ម៉ែត្រពីច្រាំងទន្លេទៅកាន់ស្ថានដៃ សម្រេចបាន ១០០%នៃគម្រោង
- ការងារសាងសង់បង្គោលប៊ីតនៅលើគោកចំនួន ៦ទីតាំង សម្រាប់ចងនាវាពេលចូលចត សម្រេចបាន ១០០% នៃគម្រោង

ចំណតផែរណបពហុបំណង TS១១

- ការងារជួសជុលឃ្លាំងអង្ករលេខ N:៣២ ទំហំ ៣០មx៦៥ម សម្រេចបាន ១០០% នៃគម្រោង

❖ ការទិញ/បំពាក់គ្រឿងចក្រ ឬឧបករណ៍ថ្មី

កំពុងសិក្សាលើការងារបញ្ជាទិញ និងជួលគ្រឿងចក្រ តាមផែនការឆ្នាំ២០២៣ ដូចខាងក្រោម៖

- បានបញ្ជាទិញ៖
 - ម៉ាស៊ីនភ្លើងកម្លាំង ៦២៥KVA សម្រាប់ដងយោង FCC ចំនួន ១គ្រឿង
 - Reach-stacker ចំនួន ២គ្រឿង
 - រថយន្តដឹកកុងតឺន័រ (Terminal Tractor) ចំនួន ១០គ្រឿង
- បាននិងកំពុងធ្វើការសិក្សាក្នុងការទិញ៖
 - ប៊ុលឌូស្យែរ ចំនួន ១គ្រឿង
 - រថយន្តប៊ែន ចំនួន ១គ្រឿង
 - សាកហ្សឺស ចំនួន ២គ្រឿង
 - រថយន្តបោសម្អាតទីលាន ចំនួន ១គ្រឿង
 - រ៉ឺម៉កដឹកកុងតឺន័រ ចំនួន ១០គ្រឿង
 - ការដំឡើង ឧបករណ៍តំរង់ទិសរ៉ឺម៉កកុងតឺន័រ (Cell guide)
 - ម៉ាស៊ីនភ្លើងកម្លាំង ២៥KVA សម្រាប់បំពាក់ឡានកុងតឺន័រ ចំនួន ១០គ្រឿង
 - រថស្នូចកង់ច្រវាក់ ១០០តោន ចំនួន ៤គ្រឿង

ខ. របាយការណ៍ស្តីពីចំណូល

បរិយាយ	ឆ្នាំ២០២៣		ឆ្នាំ២០២២ (បានរាយការណ៍ឡើងវិញ)		ឆ្នាំ២០២១	
	ថ្ងៃទី៣១ ខែធ្នូ ឆ្នាំ២០២៣		ថ្ងៃទី៣១ ខែធ្នូ ឆ្នាំ២០២២		ថ្ងៃទី៣១ ខែធ្នូ ឆ្នាំ២០២១	
	ពាន់រៀល	ប្រៀបធៀបនឹង ចំណូលសរុប	ពាន់រៀល	ប្រៀបធៀបនឹង ចំណូលសរុប	ពាន់រៀល	ប្រៀបធៀបនឹង ចំណូលសរុប
ចំណូលលើកដាក់ក្រោមដងយោង (Stevedoring)	៦១.៩៩៨.១៤៦	៤៣,៦៥%	៦៥.៥២៧.៦១១	៤៤,០៣%	៥៥.៤២៤.១៤៩	៤៤,២៦%
ចំណូលលើកដាក់លើទីលាន (LOLO)	៤៩.០០៤.១៧៩	៣៤,៥០%	៥១.៩០១.១២៤	៣៤,៨៨%	៤៥.១៨១.៨៦០	៣៦,០៨%
ចំណូលពីកិច្ចការផែ	១៩.៨២២.៣០៨	១៣,៩៦%	១៧.៦៩៥.៨៩៧	១១,៨៩%	១៤.៤៧៧.៩១០	១១,៥៦%
ចំណូលពីច្រកទ្វារ	៤.២១៤.១៦០	២,៩៧%	៤.៣៥៤.០៦៥	២,៩៣%	៣.៦១៤.៦៥៨	២,៨៩%
ចំណូលពីថ្លៃឈ្នួលស្តុកទំនិញ/កុងតឺន័រ	២.០៤២.១៩៣	១,៤៤%	៤.០៧៦.៧០១	២,៧៤%	៣.៣៥៦.៤៩៥	២,៦៨%
ចំណូលពីថ្លៃឈ្នួលឡើងទម្ងន់កុងតឺន័រ	១០៣.៤៨៦	០,០៧%	៨០.១៥៨	០,០៥%	៤១.១៣៦	០,០៣%
ចំណូលពីការរៀបចំទំនិញ	៦០.២១២	០,០៤%	១០៦.២៦២	០,០៧%	១៣០.១២៧	០,១១%
ចំណូលពីការដឹកជញ្ជូន	២.៤៤៨.៩៨០	១,៧២%	៣.៨៩០.៣៩១	២,៦១%	១.៧៣៣.១៧៥	១,៣៨%
ចំណូលពីសេវាកម្មស្តុកទំនិញ	២.៣៤១.៨១៦	១,៦៥%	១.១៧២.៥១៩	០,៧៩%	១.១២៩.៩៦៨	០,៩០%
ចំណូលពីថ្លៃឈ្នួលគ្រប់គ្រងអាជីវកម្មខ្សាច់	0	0,00%	១០.៨៣៩	០,០១%	១២៦.៤៧០	០,១០%
ចំណូលពីការវាស់ស្ទង់	0	0,00%	0	0,00%	១២.២០៤	០,០១%
សរុប:	១៤២.០៣៥.៤៨០	១០០ %	១៤៨.៨១៥.៥៦៧	១០០ %	១២៥.២២៨.១៥២	១០០ %

ផ្នែកទី៣

ព័ត៌មានអំពីអភិបាលកិច្ចសាលាវិវត្តកម្ម

រចនាសម្ព័ន្ធគ្រប់គ្រងកំពង់ផែស្វយ័តកម្ពុជា

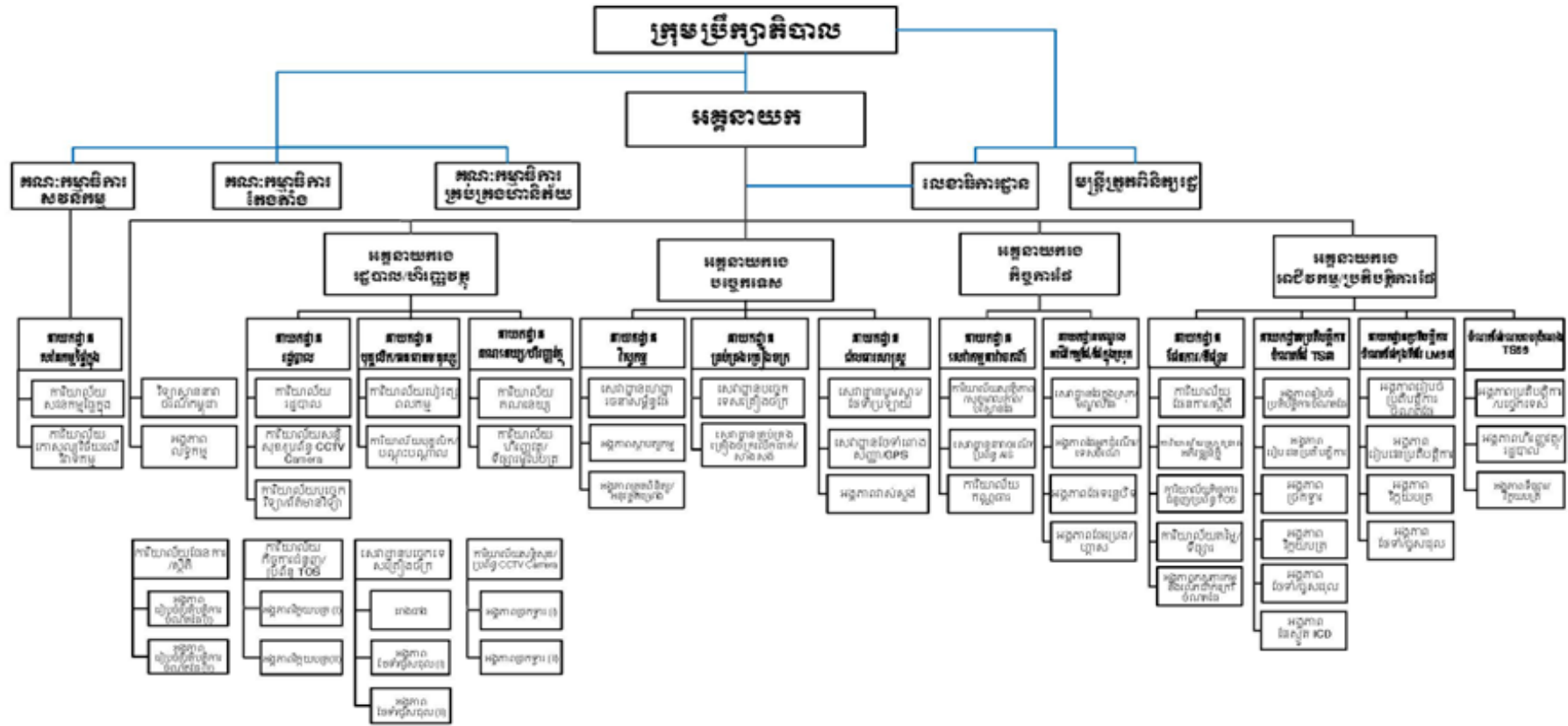

សម្គាល់:
 - ប្រធានការិយាល័យ និងប្រធានសេវាដ្ឋាន ជាជំនួយការប្រធាននាយកដ្ឋាន (គ្មានអនុប្រធាននាយកដ្ឋាន)
 - ប្រធានការិយាល័យ = ប្រធានសេវាដ្ឋាន = ប្រធានអង្គភាពលទ្ធកម្ម
 - ប្រធានអង្គភាព = អនុប្រធានការិយាល័យ = អនុប្រធានសេវាដ្ឋាន

២. ក្រុមប្រឹក្សាភិបាល

សមាសភាពក្រុមប្រឹក្សាភិបាល

ល.រ	ឈ្មោះអភិបាល	តំណែង	កាលបរិច្ឆេទ ក្លាយជាអភិបាល	កាលបរិច្ឆេទ បញ្ចប់អាណត្តិបច្ចុប្បន្ន
១.	ឯកឧត្តម ហ៊ឺ បារី	ប្រធាន	២៧ មិថុនា ២០២២	២៧ មិថុនា ២០២៥
២.	ឯកឧត្តម សួន រចនា	សមាជិក	២៧ មិថុនា ២០២២	២៧ មិថុនា ២០២៥
៣.	ឯកឧត្តម កែន សម្បត្តិ	សមាជិក	២៧ មិថុនា ២០២២	២៧ មិថុនា ២០២៥
៤.	ឯកឧត្តម ប៉ែន សុវិជិត	សមាជិក	២៧ មិថុនា ២០២២	២៧ មិថុនា ២០២៥
៥.	ឯកឧត្តម ហ្នឹង អាន់នីថ	សមាជិក	២៧ មិថុនា ២០២២	២៧ មិថុនា ២០២៥
៦.	លោកស្រី ប៉ុក ភក្តី	សមាជិក	២៧ មិថុនា ២០២២	២៧ មិថុនា ២០២៥
៧.	លោក គង់ សុផា	សមាជិក	២៧ មិថុនា ២០២២	២៧ មិថុនា ២០២៥

ឈ្មោះលេខាធិការរបស់កំពង់ធំស្វយ័តភ្នំពេញ គឺលោក គង់ ចាន់នី ប្រធានលេខាធិការដ្ឋាន។

៣. បុគ្គលិកជាន់ខ្ពស់

សមាសភាពបុគ្គលិកជាន់ខ្ពស់

ល.រ	ឈ្មោះ បុគ្គលិកជាន់ខ្ពស់	ភេទ	តំណែង
១	ឯកឧត្តម ហ៊ឺ បារី	ប្រុស	ប្រធានអគ្គនាយក
២	លោកជំទាវ ជួន សុខេម	ស្រី	អគ្គនាយករងរដ្ឋបាល/ហិរញ្ញវត្ថុ
៣	លោក កុយ ប៊ុនធន	ប្រុស	អគ្គនាយករងបច្ចេកទេស
៤	លោក ហៀក ភិរុណ	ប្រុស	អគ្គនាយករងកិច្ចការផែ
៥	អ្នកស្រី ហ៊ឺ ផានិន	ស្រី	អគ្គនាយករងអាជីវកម្ម/ប្រតិបត្តិការផែ
៦	លោក គង់ ចាន់នី	ប្រុស	ប្រធានលេខាធិការដ្ឋាន
៧	លោក គង់ សុផា	ប្រុស	នាយកសវនកម្មផ្ទៃក្នុង
៨	លោក កែវ សុផាណ្ណារ៉ា	ប្រុស	នាយករដ្ឋបាល
៩	អ្នកស្រី សេង គន្ធា	ស្រី	នាយកបុគ្គលិក/ធនធានមនុស្ស
១០	កញ្ញា ឈាវ វណ្ណធា	ស្រី	នាយកផែនការ/ទីផ្សារ
១១	លោក សាយ ចន្ទា	ប្រុស	នាយកគ្រប់គ្រងគ្រឿងចក្រ
១២	លោក ជៀប វិរាយ៉ា	ប្រុស	នាយកផលធារសាស្ត្រ
១៣	លោក តុល សុខុម	ប្រុស	នាយកសេវាកម្មនាវាចរណ៍
១៤	លោក ហ៊ុន សុខាល័យ	ប្រុស	នាយកប្រតិបត្តិការចំណតផែកុងតឺន័រ LM១៧
១៥	លោក ហ៊ឺ សុង	ប្រុស	នាយកប្រតិបត្តិការចំណតផែ TSM
១៦	លោក អ៊ឹម ជាវីដ	ប្រុស	នាយកវិស្វកម្ម
១៧	លោក ឈីរ សុងកាំង	ប្រុស	នាយកចំណតផែរណបពហុបំណង UM១
១៨	អ្នកស្រី មាស វិសាល	ស្រី	នាយកចំណតផែរណបពហុបំណង TS១១

ល.រ	ឈ្មោះ បុគ្គលិកជាន់ខ្ពស់	ភេទ	តំណែង
១៩	អ្នកស្រី ខុវ ចាន់សុម៉ា	ស្រី	នាយកស្តីទីគណនេយ្យ/ហិរញ្ញវត្ថុ
២០	លោក ហេង វុត្តា	ប្រុស	នាយកស្តីទីចំណតផែរណបពហុបំណង UML២

សម្គាល់៖ ព័ត៌មានលម្អិតពាក់ព័ន្ធអភិបាលកិច្ចសាជីវកម្មមានភ្ជាប់ជាឧបសម្ព័ន្ធ។

ផ្នែកទី ៤

**ព័ត៌មានអំពីការឡូញដូរ
មូលបត្រ និងភាគហ៊ុន
របស់កំពង់ផែស្វយ័តភ្នំពេញ**

ក. ព័ត៌មានអំពីមូលបត្រកម្មសិទ្ធិ

ឈ្មោះមូលបត្រកម្មសិទ្ធិ : មូលបត្រកម្មសិទ្ធិមានសិទ្ធិបោះឆ្នោតប្រភេទ “ក”

និមិត្តសញ្ញាមូលបត្រកម្មសិទ្ធិ : KH1000040001

ចំណាត់ថ្នាក់នៃមូលបត្រកម្មសិទ្ធិ : មូលបត្រកម្មសិទ្ធិមានសិទ្ធិបោះឆ្នោតប្រភេទ “ក”

តម្លៃចារឹកក្នុងមួយឯកតាមូលបត្រកម្មសិទ្ធិ : ៤.០០០ រៀល

ថ្លៃលក់ក្នុងមួយឯកតាមូលបត្រកម្មសិទ្ធិ : ៥.១២០ រៀល

បរិមាណមូលបត្រកម្មសិទ្ធិសរុបទាំងអស់ដែលកំពុងធ្វើចរាចរលើទីផ្សារ : ៤.១៣៦.៨៧៣ មូលបត្រ

មូលធនបន្ថែមកម្មទីផ្សារ : ១០៥.៩០៣.៩៤៨.៨០០ រៀល

ឈ្មោះទីផ្សារមូលបត្រប្រតិបត្តិ : ផ្សារមូលបត្រកម្ពុជា

កាលបរិច្ឆេទនៃការចុះបញ្ជីលក់មូលបត្រ : ថ្ងៃទី៩ ខែធ្នូ ឆ្នាំ២០១៥

ខ. ថ្លៃ និងបរិមាណជួញដូរ

មូលបត្រកម្មសិទ្ធិ		មករា	កុម្មុះ	មីនា	មេសា	ឧសភា	មិថុនា	កក្កដា	សីហា	កញ្ញា	តុលា	វិច្ឆិកា	ធ្នូ
ថ្លៃជួញដូរ	អតិបរមា	១៤.៩០០	១៥.៥២០	១៥.៤៦០	១៥.០០០	១៥.២០០	១៤.៤២០	១៤.៣០០	១៤.៣៨០	១៤.១៨០	១៤.១២០	១៣.៩៤០	១៤.០០០
	អប្បបរមា	១៤.០០០	១៤.៧០០	១៤.៧២០	១៤.៨០០	១៤.០០០	១៤.០២០	១៤.០០០	១៤.០០០	១៣.៩២០	១៣.៨០០	១៣.៦០០	១៣.៧០០
	មធ្យម	១៤.៤៩៥	១៥.១៤០	១៥.០៥២	១៤.៩០៤	១៤.៤៥០	១៤.២៤៥	១៤.១៤៧	១៤.១០៥	១៤.០៦២	១៣.៩៤៥	១៣.៨២០	១៣.៨៦៩
បរិមាណជួញដូរ	អតិបរមា	៦.៦៦៣	៣.២៣៧	៣.១៧២	៨៧៧	៣៩.៥៩៥	១.២៨៨	២.៤៦៨	៧៧២	៩៥៤	៩១៣	១.៤៥៥	១.៣០៩
	អប្បបរមា	៥០	៤៣	២៥	១	២១	៥	១	១	៥	១១	១	២៦
	មធ្យម	១.២០៩	៦៥៣	៤៨៨	២៤៨	២.៦៤២	២៤៤	៤៩៤	១៥៨	២០២	១៥៥	២២៥	១៩១

គ. ភាគហ៊ុនិកដែលកាន់កាប់ភាគហ៊ុនមានសិទ្ធិបោះឆ្នោតចំនួនច្រើនលើសលប់ (ចាប់ពី ៣០% ឡើងទៅ)

ល.រ	ឈ្មោះ	សញ្ជាតិ	អាសយដ្ឋាន	លេខអត្តសញ្ញាណវិនិយោគិន (ប្រសិនបើមាន)	បរិមាណ	ភាគរយ
១	ក្រសួងសេដ្ឋកិច្ចនិងហិរញ្ញវត្ថុ	ខ្មែរ	ផ្លូវលេខ ៩២ សង្កាត់វត្តភ្នំ ខណ្ឌដូនពេញ រាជធានីភ្នំពេញ	គ្មាន	១៦.៥៤៧.៤៩២	៨០%
សរុប					១៦.៥៤៧.៤៩២	៨០%

ឃ. ព័ត៌មានអំពីការបែងចែកភាគលាភក្នុងរយៈពេល ៣ (បី) ឆ្នាំចុងក្រោយ

ល.រ	ពិពណ៌នាលម្អិតអំពីការបែងចែកភាគលាភ	ឆ្នាំ២០២២	ឆ្នាំ២០២១	ឆ្នាំ២០២០
១	ចំណេញសុទ្ធ (រៀល)	៥៨.៤៩៨.៣៨៩.០០០	៥១.៦៩៥.៤៥៧.០០០	៤០.២១២.៦៤៩.០០០
២	ភាគលាភជាសាច់ប្រាក់សរុប (រៀល)	៤.៦២៩.៧០៣.៣០៩	៤.៣៧៦.៧៥១.៣៣៤	៤.១២៦.៧៥១.៣៣៤
៣	ភាគលាភជាមូលបត្រកម្មសិទ្ធិសរុប	គ្មាន	គ្មាន	គ្មាន
៤	ភាគលាភផ្សេងទៀត	គ្មាន	គ្មាន	គ្មាន
៥	អនុបាតនៃការបែងចែកភាគលាភ (%)	៧,៩១%	៨,៤៦%	១០,២៦%
៦	ទិន្នផលភាគលាភ (%)	១,៦០%	១,៤៤%	១,៧១%
៧	ភាគលាភក្នុងមួយឯកតាមូលបត្រកម្មសិទ្ធិ (រៀល)	២២៣,៨៣	២១១,៦០	១៩៩,៥១

ផ្នែកទី ៥

របាយការណ៍សវនកម្មរបស់ សវនករផ្ទៃក្នុង លើការត្រួតពិនិត្យផ្ទៃក្នុង សម្រាប់ឆ្នាំ២០២៣



ព្រះរាជាណាចក្រកម្ពុជា
ជាតិ សាសនា ព្រះមហាក្សត្រ

កំពង់ផែស្វយ័តក្នុងពេញ
នាយកដ្ឋានសវនកម្មផ្ទៃក្នុង

**របាយការណ៍សវនកម្មផ្ទៃក្នុង
ឆ្នាំ២០២៣**

លេខ: ០០៧ គ. ស. ផ. ក.

ខែ កុម្ភៈ ឆ្នាំ ២០២៤

ព័ត៌មានស្តីពីឯកសារ

ឯកសារសង្ខេប៖

នាយកដ្ឋានសវនកម្មផ្ទៃក្នុង	កំពង់ផែស្វយ័តភ្នំពេញ
ចំណងជើង	របាយការណ៍សវនកម្មស្តីពីការអនុវត្តការត្រួតពិនិត្យផ្ទៃក្នុងប្រចាំឆ្នាំ២០២៣
ថ្នាក់ដឹកនាំនាយកដ្ឋានសវនកម្មផ្ទៃក្នុង	លោក គង់ សុផា
អ្នកត្រួតពិនិត្យសវនកម្ម	លោក ជាម សុផាន្ទេរ និងមន្ត្រី បុគ្គលិក នាយកដ្ឋានសវនកម្មផ្ទៃក្នុង
សវនកម្ម	<p>ត្រីមាសទី១</p> <ul style="list-style-type: none"> - នាយកដ្ឋានផលពារសាស្ត្រ - សេវាដ្ឋានបុមស្តារ/ថែទាំប្រឡាយ - សេវាដ្ឋានថែទាំពោងសញ្ញា/GPS - អង្គភាពវាស់ស្ទង់ <p>ត្រីមាសទី២</p> <ul style="list-style-type: none"> - នាយកដ្ឋានផែនការ/ទីផ្សារ - ការិយាល័យផែនការ/ស្ថិតិ - ការិយាល័យកិច្ចការចំនួន/ប្រព័ន្ធ TOS <p>ត្រីមាសទី៣</p> <ul style="list-style-type: none"> - នាយកដ្ឋានវិស្វកម្ម - សេវាដ្ឋានហេដ្ឋារចនាសម្ព័ន្ធតែ - ការិយាល័យតម្លៃ/ទីផ្សារ - សេវាដ្ឋាននាវាចរណ៍/ប្រព័ន្ធ AIS <p>ត្រីមាសទី៤</p> <ul style="list-style-type: none"> - នាយកដ្ឋានមណ្ឌលអាជីវកម្មផែនការ/ផែនការស្រុក
ទឹកច្រើនឯកសាររឹង (Hard Copy)	<p>ត្រីមាសទី១</p> <ul style="list-style-type: none"> - នាយកដ្ឋានផលពារសាស្ត្រ - សេវាដ្ឋានបុមស្តារ/ថែទាំប្រឡាយ - សេវាដ្ឋានថែទាំពោងសញ្ញា/GPS - អង្គភាពវាស់ស្ទង់

ការិយាល័យទូទៅ២០២៣ និងភ្នាក់ងារ

	<p>ក្រឹមាសទី២</p> <ul style="list-style-type: none"> - នាយកដ្ឋានផែនការ/ទីផ្សារ - ការិយាល័យផែនការ/ស្ថិតិ - ការិយាល័យកិច្ចការជំនួញ/ប្រព័ន្ធ TOS <p>ក្រឹមាសទី៣</p> <ul style="list-style-type: none"> - នាយកដ្ឋានវិស្វកម្ម - សេវាដ្ឋានហេដ្ឋារចនាសម្ព័ន្ធនៃ - ការិយាល័យតម្លៃ/ទីផ្សារ - សេវាដ្ឋាននាវាចរណ៍/ប្រព័ន្ធ AIS <p>ក្រឹមាសទី៤</p> <ul style="list-style-type: none"> - នាយកដ្ឋានមណ្ឌលអាជីវកម្មផែនដៃក្នុងស្រុក
ទឹកផ្លែឯកសារទន់ (Soft Copy)	<p>ក្រឹមាសទី១</p> <ul style="list-style-type: none"> - នាយកដ្ឋានផលពារសាស្ត្រ - សេវាដ្ឋានបុគ្គល/ថែទាំប្រឡាយ - សេវាដ្ឋានថែទាំពេងសញ្ញា/GPS - អង្គភាពវាស់ស្ទង់ <p>ក្រឹមាសទី២</p> <ul style="list-style-type: none"> - នាយកដ្ឋានផែនការ/ទីផ្សារ - ការិយាល័យផែនការ/ស្ថិតិ - ការិយាល័យកិច្ចការជំនួញ/ប្រព័ន្ធ TOS <p>ក្រឹមាសទី៣</p> <ul style="list-style-type: none"> - នាយកដ្ឋានវិស្វកម្ម - សេវាដ្ឋានហេដ្ឋារចនាសម្ព័ន្ធនៃ - ការិយាល័យតម្លៃ/ទីផ្សារ - សេវាដ្ឋាននាវាចរណ៍/ប្រព័ន្ធ AIS <p>ក្រឹមាសទី៤</p> <ul style="list-style-type: none"> - នាយកដ្ឋានមណ្ឌលអាជីវកម្មផែនដៃក្នុងស្រុក

ការិយាល័យ រដ្ឋមន្ត្រី ភ្នំពេញ ថ្ងៃទី ២២ ខែ កញ្ញា ឆ្នាំ ២០២៣

ការបែងចែកឯកសារ:

ឈ្មោះ:	មុខតំណែង/តួនាទី	កន្លែងទទួលឯកសារ
ឯកឧត្តម ហ៊ឺ អាណាដិច	ប្រធានគណៈកម្មាធិការសវនកម្ម	កំពង់ផែស្វយ័តភ្នំពេញ

កាលបរិច្ឆេទ ២០២៣ និង ភ្នាក់ងារ

មាតិកា

	ទំព័រ
ផ្នែក ក : ខ្លឹមសារសង្ខេប	១
១.សាវតារ.....	១
២.ហានិភ័យគន្លឹះ.....	១
៣.វិសាលភាពសវនកម្ម.....	២
៤.គោលបំណងសវនកម្មនិងការត្រួតពិនិត្យ.....	២
៥.អភិក្រមសវនកម្ម.....	៣
៦.សង្ខេបលទ្ធផលគន្លឹះ.....	៣
៧.សេចក្តីសន្និដ្ឋាន.....	៤
៨.វិធានការកែលម្អ.....	៤
៩.អំណាចគុណ.....	៥
ផ្នែក ខ : លទ្ធផលសវនកម្មលម្អិត	៥
១.សមាសភាពចូលរួម.....	៥
២.ទិដ្ឋភាពរួមសវនកម្មថ្លៃក្នុង.....	៩
៣.ពិនិត្យការគ្រប់គ្រងថ្លៃក្នុង.....	៩
៤.ព័ត៌មានអំពីសវនដ្ឋាន.....	៩
៥.លទ្ធផលសវនកម្ម (ផ្នែកប្រសិទ្ធភាពប្រតិបត្តិការ).....	១០
៦.លទ្ធផលសវនកម្ម (ផ្នែកអនុលោមភាព).....	១៦
៧.សេចក្តីសន្និដ្ឋានរួម.....	២១
៨.ផែនការសកម្មភាពកែលម្អ.....	២២

ឧបសម្ព័ន្ធ

- ឧបសម្ព័ន្ធទី ១ ការអនុវត្តតាមអនុសាសន៍គ្រាមុន
- ឧបសម្ព័ន្ធទី ២ ផែនការសកម្មភាពកែលម្អ



**របាយការណ៍សវនកម្មផ្ទៃក្នុង
នៅកំពង់ផែស្វយ័តភ្នំពេញ
សម្រាប់ការិយបរិច្ឆេទ២០២៣ និងឆ្នាំពាក់ព័ន្ធ**

ផ្នែក ក: ខ្លឹមសារសង្ខេប

១. សាវតារ

ការធ្វើសវនកម្មនៅ នាយកដ្ឋានផលពារសាស្ត្រ សេវាដ្ឋានបូមស្តារ/ថែទាំប្រឡាយ សេវាដ្ឋានថែទាំពោងសញ្ញា/GPS អង្គការវាស់ស្ទង់ នាយកដ្ឋានផែនការ/ទីផ្សារ ការិយាល័យផែនការ/ស្ថិតិ ការិយាល័យកិច្ចការជំនួញ/ប្រព័ន្ធ TOS នាយកដ្ឋានវិស្វកម្ម សេវាដ្ឋានហេដ្ឋារចនាសម្ព័ន្ធនៃ ការិយាល័យតម្លៃ/ទីផ្សារ សេវាដ្ឋាននាវាចរណ៍/ប្រព័ន្ធ AIS និងនាយកដ្ឋានមណ្ឌលអាជីវកម្មផែនការ/ផ្ទៃក្នុងស្រុក សម្រាប់ការិយបរិច្ឆេទ ២០២៣ និងឆ្នាំពាក់ព័ន្ធ របស់នាយកដ្ឋានសវនកម្មផ្ទៃក្នុងដែលទទួលបានការយល់ព្រមពី ឯកឧត្តមប្រធានគណៈកម្មាធិការសវនកម្ម។ របាយការណ៍នេះមានព័ត៌មានលម្អិតអំពីលទ្ធផលការងារសវនកម្ម និងការផ្តល់អនុសាសន៍ក៏ដូចជាវិធានការរបស់ភ្នាក់ងារគ្រប់គ្រងដែលបានឯកភាពគ្នា។

២. ហានិភ័យគន្លឹះ

ជាទូទៅហានិភ័យអាចរាប់បញ្ចូលនូវ

- > **ហានិភ័យប្រតិបត្តិការ:** ជាហានិភ័យលើការបាត់បង់ដែលជាលទ្ធផលបរាជ័យនៃដំណើរការមនុស្ស និងប្រព័ន្ធឬកិច្ចការណ៍ពិបាកក្រៅ។
- > **ហានិភ័យហិរញ្ញវត្ថុ:** ជាលទ្ធភាពដែលព័ត៌មានផ្នែកហិរញ្ញវត្ថុត្រូវបានរៀបចំឡើងមិនត្រឹមត្រូវ ធ្វើឱ្យការសម្រេចចិត្តរបស់ភ្នាក់ងារនាំឱ្យមានផលប៉ះពាល់។
- > **ហានិភ័យអនុលោមភាព:** ជាលទ្ធភាពដែលសកម្មភាពមិនអនុលោមតាមច្បាប់និងបទប្បញ្ញត្តិ។

ដោយឡែក ការងារសវនកម្មនៅ នាយកដ្ឋានផលពារសាស្ត្រ សេវាដ្ឋានបូមស្តារ/ថែទាំប្រឡាយ សេវាដ្ឋានថែទាំពោងសញ្ញា/GPS អង្គការវាស់ស្ទង់ នាយកដ្ឋានផែនការ/ទីផ្សារ ការិយាល័យផែនការ/ស្ថិតិ ការិយាល័យកិច្ចការជំនួញ/ប្រព័ន្ធ TOS នាយកដ្ឋានវិស្វកម្ម សេវាដ្ឋានហេដ្ឋារចនាសម្ព័ន្ធនៃ ការិយាល័យតម្លៃ/ទីផ្សារ សេវាដ្ឋាននាវាចរណ៍/ប្រព័ន្ធ AIS និងនាយកដ្ឋានមណ្ឌលអាជីវកម្មផែនការ/ផ្ទៃក្នុងស្រុក សវនករតំណាងបាននូវហានិភ័យមួយចំនួនក្នុងនោះហានិភ័យគន្លឹះមាន៖

- លទ្ធភាពប៉ះពាល់លើគុណភាពនៃការផ្តល់សេវាសាធារណៈ
- លទ្ធភាពប៉ះពាល់ដល់ឯកសារដែលរក្សាទុកមានលក្ខណៈពុំទាន់ត្រឹមត្រូវ និងប្រសិទ្ធភាពការងារ

-អនុលោមតាមច្បាប់ បទប្បញ្ញត្តិ និងនីតិវិធីជាធរមាន។

៣.វិសាលភាពសវនកម្ម

សវនកម្មនេះគ្របដណ្តប់លើសកម្មភាពគ្រប់គ្រង និងប្រតិបត្តិការទាំងឡាយដែលបានដំណើរការដោយ នាយកដ្ឋានផលិតផលសាស្ត្រ សេវាដ្ឋានបូមស្តារ/ថែទាំប្រឡាយ សេវាដ្ឋានថែទាំពេងសញ្ញា/GPS អង្គភាពវាស់ស្ទង់ នាយកដ្ឋានផែនការ/ទីផ្សារ ការិយាល័យផែនការ/ស្ថិតិ ការិយាល័យកិច្ចការជំនួញ/ប្រព័ន្ធ TOS នាយកដ្ឋានវិស្វកម្ម សេវាដ្ឋានហេដ្ឋារចនាសម្ព័ន្ធផែ ការិយាល័យតម្លៃ/ទីផ្សារ សេវាដ្ឋាននាវាចរណ៍/ប្រព័ន្ធ AIS និងនាយកដ្ឋានមណ្ឌល អាជីវកម្មផែនការ/ផ្នែកស្រុក សម្រាប់ការិយាល័យចេញទៅ ២០២៣ និងឆ្នាំពាក់ព័ន្ធ។ ការប្រមូលព័ត៌មានសវនកម្ម និងការធ្វើតេស្ត សវនកម្មត្រូវបានប្រព្រឹត្តទៅតាម នាយកដ្ឋាន ការិយាល័យ សេវាដ្ឋាន និងអង្គភាពខាងលើ។

៤.គោលបំណងសវនកម្មនិងការត្រួតពិនិត្យ

គោលបំណងសវនកម្ម គឺវាយតម្លៃនិងធ្វើឱ្យប្រសើរឡើងនូវប្រសិទ្ធភាពនៃដំណើរការគ្រប់គ្រងហានិភ័យ ដំណើរការត្រួតពិនិត្យ និងដំណើរការអភិបាលកិច្ចក្នុងទីសវនកម្មដែលស្ថិតនៅក្នុងវិសាលភាពសវនកម្ម។

ជាទូទៅការងារសវនកម្មបានផ្តោតទៅលើការបញ្ជាក់ថា ប្រព័ន្ធគ្រប់គ្រងផ្ទៃក្នុងផ្តល់នូវការធានាសមហេតុផល មួយសំដៅសម្រេចបាននូវគោលបំណងដូចខាងក្រោម៖

- គោលបំណងប្រតិបត្តិការ: ការសម្រេចបានប្រកបដោយប្រសិទ្ធភាពនៃគោលបំណងប្រតិបត្តិការ
- គោលបំណងព័ត៌មាន: ភាពជឿទុកចិត្តនិងភាពពេញលេញនៃព័ត៌មានផ្នែកហិរញ្ញវត្ថុដែលប្រើប្រាស់ដោយ ថ្នាក់ដឹកនាំ
- គោលបំណងអនុលោមភាព: អនុលោមតាមច្បាប់បទប្បញ្ញត្តិគោលការណ៍នីតិវិធីជាធរមាន។

ដោយឡែកនៅក្នុងសវនកម្មនេះសវនករបានកំណត់នូវគោលបំណងសំខាន់ៗមួយចំនួនដើម្បីគ្រប់គ្រង ហានិភ័យដូចជា៖

- ពង្រឹងប្រសិទ្ធភាពនៃការអនុវត្ត និងការផ្តល់សេវាជូនអតិថិជន
- ពង្រឹងការគ្រប់គ្រងបុគ្គលិក និយោជិត វិន័យ និងប្រសិទ្ធភាពការងារ
- ពង្រឹងការគ្រប់គ្រងចំណូលគ្រប់ប្រភេទ
- ពង្រឹងប្រសិទ្ធភាពនៃការគ្រប់គ្រងហិរញ្ញវត្ថុ
- ពង្រឹងការគ្រប់គ្រងទ្រព្យសម្បត្តិរដ្ឋ
- ពង្រឹងការអនុលោមតាមច្បាប់ បទប្បញ្ញត្តិ និងនីតិវិធីជាធរមាន។

៥. អភិក្រមសវនកម្ម

អភិក្រមសវនកម្មផ្តោតលើដំណើរការមានហានិភ័យ ត្រូវបានប្រើប្រាស់នៅក្នុងការងារសវនកម្មនេះ។ អភិក្រមសវនកម្មនេះរាប់បញ្ចូល ៖

- កត់ត្រាប្រព័ន្ធគ្រប់គ្រងផ្ទៃក្នុងតាមរយៈការត្រួតពិនិត្យឯកសារពាក់ព័ន្ធនិងសម្ភាសន៍មន្ត្រី /បុគ្គលិក
- ការកំណត់នូវប្រព័ន្ធគ្រប់គ្រងផ្ទៃក្នុងជាគន្លឹះនិងធ្វើការប្រៀបធៀបជាមួយប្រព័ន្ធគ្រប់គ្រងផ្ទៃក្នុងដែលបានរំពឹងទុក
- តេស្តសវនកម្មនូវប្រសិទ្ធភាពប្រតិបត្តិការនៃប្រព័ន្ធគ្រប់គ្រងផ្ទៃក្នុង។

តាមរយៈការងារសវនកម្មប្រតិកូសវនកម្មបានសហការកំណត់ការរំពឹងទុករួមជាមួយថ្នាក់គ្រប់គ្រងនិងថ្នាក់ដឹកនាំសវនដ្ឋាន។

៦. សទ្ទេសលទ្ធផលគន្លឹះ

នាយកដ្ឋានសវនកម្មផ្ទៃក្នុងបានកត់សម្គាល់ឃើញនូវចំណុចខ្លះចន្លោះមួយចំនួនដូចខាងក្រោម៖

ផ្នែកប្រសិទ្ធភាពប្រតិបត្តិការ

ក្រឹមាសទី១

- អំពីបញ្ជីត្រួតពិនិត្យ (Checklist) ពាក់ព័ន្ធនឹងការងារថែទាំមធ្យោបាយបូមស្តារដូចជា កាណូត ម៉ាស៊ីនភ្លើង និងសាឡាងបូមដី ។

ក្រឹមាសទី២

- អំពីវេទនាសម្ព័ន្ធ របស់ការិយាល័យកិច្ចការជំនួញប្រព័ន្ធ TOS

ក្រឹមាសទី៣

- អំពីការអនុវត្តការងាររបស់សេវាដ្ឋាន
- ធ្វើទំនើបកម្មលើការងារវិទ្យុស្របតាមសកលភាវូបនីយកម្ម
- ពុំមានរបាយការណ៍សង្ខេប ក្រោយពេលជួបប្រជុំជាមួយអតិថិជន
- កង្វះខាតចំណេះដឹងមូលដ្ឋាន និងតារាងត្រួតពិនិត្យ (Checklist) ពាក់ព័ន្ធការងារថែទាំនាវាធម្មង នាវាសណ្តោង R001 និង R002

ក្រឹមាសទី៤

- ការកំណត់ទីតាំង (តួអរដោនេ) និងចំណុចដៅតាមចំណាត់ផ្ទៃក្នុងមណ្ឌលអាជីវកម្មផែរផែក្នុងស្រុក

ផ្នែកអនុលោមភាព

ក្រឹតិយាសទី១

- កង្វះខាតការពិនិត្យតាមដាន ការបំពេញការងារប្រចាំថ្ងៃរបស់កម្មករ និយោជិត ទៅតាមតួនាទី និងភារកិច្ច ដែលបានកំណត់ក្នុងនាយកដ្ឋានជលធានសាស្ត្រ
- ការអនុវត្តគម្រោងជួសជុលថែទាំទំនាងនិងបង្គោលសញ្ញាផ្លូវនាវាចរណ៍ឆ្នាំ២០២២
- ភាពយឺតយ៉ាវក្នុងការអនុវត្តការងារ ឱ្យស្របតាមផែនការប្រចាំឆ្នាំ២០២២

ក្រឹតិយាសទី២

- កង្វះខាតការបញ្ជូលរបាយការណ៍ការងារជួសជុលធំ និងជួសជុលអចិន្ត្រៃយ៍ចូលក្នុងរបាយការណ៍ ប្រចាំខែ និងឆ្នាំ
- អំពីការងារសាងសង់និងរៀបចំហេដ្ឋារចនាសម្ព័ន្ធមួយចំនួន ពុំមានក្នុងផែនការឆ្នាំ២០២៣
- លទ្ធផលរបាយការណ៍ការងារអាជីវកម្ម/សេវាកម្ម (៥ខែដើមឆ្នាំ២០២៣)
- ភាពយឺតយ៉ាវក្នុងការធ្វើរបាយការណ៍សរុបចំណូល ប្រចាំខែ

ក្រឹតិយាសទី៣

- ការអនុវត្តការងារពុំទាន់ស្រប ទៅនឹងគម្រោងផែនការប្រចាំឆ្នាំដែលបានគ្រោងឡើង

៧. សេចក្តីសន្និដ្ឋាន

ក្នុងអំឡុងពេលធ្វើសវនកម្មការត្រួតពិនិត្យផ្ទៃក្នុងមួយចំនួនត្រូវបានសង្កេតឃើញថា មានការរៀបចំបានល្អ និងប្រតិបត្តិប្រកបដោយប្រសិទ្ធភាព។ នាយកដ្ឋានសវនកម្មផ្ទៃក្នុងពិនិត្យឃើញថា ថ្នាក់ដឹកនាំ និង មន្ត្រី បុគ្គលិក នៅ នាយកដ្ឋានជលធានសាស្ត្រ សេវាដ្ឋានបូមស្តារ/ថែទាំប្រឡាយ សេវាដ្ឋានថែទាំទំនាងសញ្ញា/GPS អង្គភាពវាស់ស្ទង់ នាយកដ្ឋានផែនការ/ទីផ្សារ ការិយាល័យផែនការ/ស្ថិតិ ការិយាល័យកិច្ចការជំនួញ/ប្រព័ន្ធ TOS នាយកដ្ឋានវិស្វកម្ម សេវាដ្ឋានហេដ្ឋារចនាសម្ព័ន្ធនៃ ការិយាល័យតម្លៃ/ទីផ្សារ សេវាដ្ឋាននាវាចរណ៍/ប្រព័ន្ធ AIS និងនាយកដ្ឋានមណ្ឌល អាជីវកម្មផែនការ/ផែនការស្រុក បានខិតខំប្រឹងប្រែងសហការអនុវត្តការងារតាមតួនាទីភារកិច្ចដោយអនុលោមតាមច្បាប់ និងបទប្បញ្ញត្តិដែលបានកំណត់។ ទោះជាយ៉ាងណាក៏នៅទីសវនកម្មមួយចំនួនត្រូវបានកត់សម្គាល់ថាការតាក់តែង ការត្រួតពិនិត្យផ្ទៃក្នុងត្រូវការ ការកែលម្អបន្ថែម និងប្រសិទ្ធភាពប្រតិបត្តិការនៃការត្រួតពិនិត្យនេះនៅមិនទាន់បានល្អ គ្រប់ជ្រុងជ្រោយនៅឡើយ។

៨. និទានការកែលម្អ

អនុសាសន៍ដែលនាយកដ្ឋានសវនកម្មផ្ទៃក្នុង ក. ស. ក. បានផ្តល់ក្នុងគោលបំណងធ្វើឱ្យប្រសើរឡើងនូវការ

អនុវត្តដំណើរការរៀបចំរាល់លិខិតនិងឯកសារផ្សេងៗ ត្រូវអនុលោមតាមច្បាប់ បទប្បញ្ញត្តិ នីតិវិធីជាធរមាន ដើម្បីបង្កើនប្រសិទ្ធភាពឱ្យកាន់តែរឹងមាំ ហើយត្រូវកែលំអនូវចំណុចខ្លះខាតខាងលើ ដោយអនុវត្តតាមអនុសាសន៍សវនកម្មដែលបានបង្ហាញក្នុងលទ្ធផលដែលបានលម្អិតនៅ (ផ្នែក-ខ) ក៏មានលេខនូវការឆ្លើយតបរបស់ភ្នាក់ងារគ្រប់គ្រងចំពោះអនុសាសន៍សវនកម្ម និងការកមើញចងដែរ។

វិធានការកែលម្អរបស់ភ្នាក់ងារ បានរំលេចក្នុងឧបសម្ព័ន្ធទី២ ដូចមានភ្ជាប់មកជាមួយ ត្រូវបានសវនដ្ឋានឯកភាពរាល់ចំណុចខ្លះខាតទទួលយកមកអនុវត្ត។

៩. អំណាចគុណ

នាយកដ្ឋានសវនកម្មផ្ទៃក្នុង ក. ស. ក. ដែលដឹកនាំដោយ លោក គង់ សុផា សូមថ្លែងអំណរគុណចំពោះលោកនាយក លោកប្រធានការិយាល័យ លោកប្រធានសេវាដ្ឋាន និងប្រធានអង្គការរួមទាំងសហការី ដែលបានជួយបង្គុលគ្នាដោយស្រួល សហការគ្នាដល់ព័ត៌មាន ឯកសារ និងមតិយោបល់មានតម្លៃ ដែលបានជំរុញឱ្យការងារសវនកម្មនេះទទួលបានជោគជ័យ និងតាមទេសវលោ។

ផ្នែក ខ : លទ្ធផលសវនកម្មលម្អិត

១. សមាសភាពចូលរួម

១.១. សមាជិកប្រតិភូសវនកម្ម

នៅក្នុងការងារសវនកម្មនេះភ្នាក់ងារ និងភ្នាក់ងារគ្រប់គ្រងសវនកម្មមានសមាសភាពដូចខាងក្រោម៖

- ១. លោក ជាម សុផាន្ទេរ ប្រធានការិយាល័យសវនកម្មផ្ទៃក្នុង
- ២. លោកស្រី វ៉ា ស្រីវិក្ខុ អនុប្រធានការិយាល័យសវនកម្មផ្ទៃក្នុង
- ៣. លោក សុ ស៊ីណារិទ្ធិ អនុប្រធានការិយាល័យសវនកម្មបច្ចេកវិទ្យាព័ត៌មាន
- ៤. លោកស្រី ម៉ាន់ ស្រីអន ប្រធានផ្នែកការិយាល័យសវនកម្មផ្ទៃក្នុង
- ៥. លោក គង់ វិសុគរិទ្ធ អនុប្រធានផ្នែកការិយាល័យសវនកម្មផ្ទៃក្នុង

១.២. សមាសភាពសវនដ្ឋាន

ត្រីមាសទី១

- ១. លោក ជៀប វិរិយ៉ា នាយកដ្ឋានសវនកម្ម
- ២. លោក ភោគ ពិសិដ្ឋ ប្រធានសេវាដ្ឋានបូមស្តារ/វ៉ែតឡាប៊ូ
- ៣. លោក ទឹម ផល ប្រធានសេវាដ្ឋានវ៉ែតឡាប៊ូសញ្ញា/GPS

៤. លោក	ប៊ិច ប៊ុនធី	ប្រធានអង្គការពស់ស្ងួត
៥. លោក	ពិន សុផល្លី	អនុប្រធានសេវាផ្គត់ផ្គង់ប្រឡាយ
៦. លោក	អ៊ុក ធឿង	អនុប្រធានសេវាផ្គត់ផ្គង់ថែទាំពេទ្យសញ្ញា/GPS
៧. លោក	នី សុណាត	អនុប្រធានអង្គការពស់ស្ងួត
៨. លោក	ហៀន លុនឡេង	ប្រធានផ្នែកសេវាផ្គត់ផ្គង់ប្រឡាយ
៩. លោក	អ៊ុក ការ:	ប្រធានផ្នែកសេវាផ្គត់ផ្គង់ប្រឡាយ
១០. លោក	នង ចក្រី	ប្រធានផ្នែកសេវាផ្គត់ផ្គង់ថែទាំពេទ្យសញ្ញា/GPS
១១. លោក	ប៉ុម មុនីរង្សី	អនុប្រធានផ្នែកសេវាផ្គត់ផ្គង់ប្រឡាយ
១២. លោក	ឈាង សុខត្រី	អនុប្រធានផ្នែកសេវាផ្គត់ផ្គង់ប្រឡាយ
១៣. លោក	អ៊ុន ហ៊ឹងគង់	អនុប្រធានផ្នែកសេវាផ្គត់ផ្គង់ប្រឡាយ
១៤. លោក	កែវ ឡា	បុគ្គលិកសេវាផ្គត់ផ្គង់ប្រឡាយ
១៥. លោក	ស៊ុម ខេមម៉ា	បុគ្គលិកសេវាផ្គត់ផ្គង់ប្រឡាយ
១៦. លោក	វុន សារឹម	បុគ្គលិកសេវាផ្គត់ផ្គង់ថែទាំពេទ្យសញ្ញា/GPS
១៧. លោកស្រី	មីម ចន្ទី	បុគ្គលិកអង្គការពស់ស្ងួត

ក្រឹមាសទី២

១៨. លោកស្រី	មាស វិសាល	នាយកផែនការ/ទីផ្សារ
១៩. លោក	ងួន លាងស្រែង	ប្រធានការិយាល័យផែនការ/ស្ថិតិ
២០. លោក	អ៊ុន ឆាយងួន	ប្រធានការិយាល័យកិច្ចការជំនួញ/ប្រព័ន្ធ TOS
២១. លោកស្រី	បូ សោភា	អនុប្រធានការិយាល័យកិច្ចការជំនួញ/ប្រព័ន្ធ TOS
២២. លោក	រឹម សេរីវ្រ	អនុប្រធានការិយាល័យផែនការ/ស្ថិតិ
២៣. លោកស្រី	ជ័យ ចាន់ថារី	ប្រធានផ្នែកការិយាល័យផែនការ/ស្ថិតិ
២៤. លោកស្រី	ហេង សុណា	ប្រធានផ្នែកការិយាល័យផែនការ/ស្ថិតិ
២៥. លោកស្រី	ឯក ច័ន្ទណារី	ប្រធានផ្នែកការិយាល័យផែនការ/ស្ថិតិ
២៦. លោកស្រី	សួស ចាន់ថារី	ប្រធានផ្នែកការិយាល័យផែនការ/ស្ថិតិ
២៧. លោក	សេង ពិសិដ្ឋ	ប្រធានផ្នែកការិយាល័យផែនការ/ស្ថិតិ
២៨. លោកស្រី	យឹម សុខា	ប្រធានផ្នែកការិយាល័យកិច្ចការជំនួញ/ប្រព័ន្ធ TOS
២៩. លោកស្រី	ឡេង សាំងរួច	ប្រធានផ្នែកការិយាល័យកិច្ចការជំនួញ/ប្រព័ន្ធ TOS

៣០. លោកស្រី ណាម សុខន	អនុប្រធានផ្នែកការិយាល័យកិច្ចការជំនួញ/ប្រព័ន្ធ TOS
ក្រឹមាសទី៣	
៣១. លោក អ៊ឹម ជាវីង	នាយកវិស្វកម្ម
៣២. លោក សុក ច័ន្ទណារ៉ា	ប្រធានសេវាដ្ឋាននាវាចរណ៍/ប្រព័ន្ធ AIS
៣៣. លោក ហាក់ វ៉ានី	ប្រធានស្តីទីសេវាដ្ឋានហេដ្ឋារចនាសម្ព័ន្ធនៃ
៣៤. លោកស្រី ត្រុយ សុឡា	អនុប្រធានការិយាល័យតម្លៃ/ទីផ្សារ
៣៥. លោក នៅ សុខជាប	អនុប្រធានសេវាដ្ឋាននាវាចរណ៍/ប្រព័ន្ធ AIS
៣៦. លោក យ៉ុង ឡាម៉ូ	អនុប្រធានសេវាដ្ឋានហេដ្ឋារចនាសម្ព័ន្ធនៃ
៣៧. លោក កៀកជ្រុន ពុទ្ធវិច្ច	ប្រធានផ្នែកអនុរក្ស
៣៨. លោក កន ភីរ៉ា	ប្រធានផ្នែករដ្ឋបាល /ស្ថិតិ TOS
៣៩. លោក អ៊ាន ឈួង	ប្រធានផ្នែកនាវាសណ្តាប់/កាណូតចម្លង
៤០. កញ្ញា ឡេង សុខហូរ	ប្រធានផ្នែកការិយាល័យតម្លៃ/ទីផ្សារ
៤១. លោកស្រី ឡាយ ម៉ែឡុង	អនុប្រធានផ្នែកសេវាដ្ឋានហេដ្ឋារចនាសម្ព័ន្ធនៃ
៤២. កញ្ញា សុខ សោភា	អនុប្រធានផ្នែកការិយាល័យតម្លៃ/ទីផ្សារ
៤៣. កញ្ញា ឆាន់ ចាន់វត្តិ	អនុប្រធានផ្នែកការិយាល័យតម្លៃ/ទីផ្សារ
៤៤. លោក សែម វិសាល	អនុប្រធានផ្នែកការិយាល័យតម្លៃ/ទីផ្សារ
៤៥. លោក ប៊ុយ បៀន	បុគ្គលិកសេវាដ្ឋាននាវាចរណ៍/ប្រព័ន្ធ AIS
៤៦. លោក ខុច ជាលាប	បុគ្គលិកសេវាដ្ឋាននាវាចរណ៍/ប្រព័ន្ធ AIS
៤៧. លោក ឈួន សុយា	ប្រធានក្រុមកាណូតចម្លងសេវាដ្ឋាននាវាចរណ៍/ប្រព័ន្ធ AIS
៤៨. លោក ញឹម សេន	បុគ្គលិកសេវាដ្ឋាននាវាចរណ៍/ប្រព័ន្ធ AIS
៤៩. លោក ឈឿង ប៊ុនរ័ង	បុគ្គលិកសេវាដ្ឋាននាវាចរណ៍/ប្រព័ន្ធ AIS
៥០. លោក នៅ ចាន់តុង	បុគ្គលិកសេវាដ្ឋាននាវាចរណ៍/ប្រព័ន្ធ AIS
៥១. លោក យិន សំ	បុគ្គលិកសេវាដ្ឋានហេដ្ឋារចនាសម្ព័ន្ធនៃ
៥២. លោក កយ សុភារៈ	បុគ្គលិកសេវាដ្ឋានហេដ្ឋារចនាសម្ព័ន្ធនៃ
៥៣. លោក លន់ ម៉ាណាន	បុគ្គលិកសេវាដ្ឋានហេដ្ឋារចនាសម្ព័ន្ធនៃ
៥៤. កញ្ញា លឹម រស្មី	បុគ្គលិកសេវាដ្ឋានហេដ្ឋារចនាសម្ព័ន្ធនៃ
៥៥. លោក ឆាយ បញ្ញា	បុគ្គលិកការិយាល័យតម្លៃ/ទីផ្សារ

ត្រីមាសទី៤

៥៦. លោក	ប្រាក់ សាមិត្ត	នាយកស្តីទីមណ្ឌលអាជីវកម្មផ្ទៃ/ផ្ទៃក្នុងស្រុក
៥៧. លោក	លឹម សុវិបុល	អនុប្រធានសេវាដ្ឋានផ្ទៃក្នុងស្រុក/មណ្ឌលផ្ទៃ
៥៨. លោក	ចាន់ សុផុន	ប្រធានផ្នែកនៃសេវាដ្ឋានផ្ទៃក្នុងស្រុក/មណ្ឌលផ្ទៃ
៥៩. លោក	ពៅ សារាវង្ស	ប្រធានផ្នែកនៃសេវាដ្ឋានផ្ទៃក្នុងស្រុក/មណ្ឌលផ្ទៃ

១.៣. ខណៈកាល

ខាងក្រោមគឺជាខណៈកាលសំខាន់ៗនៅក្នុងដំណើរការសវនកម្មតាមត្រីមាសនីមួយៗមានដូចខាងក្រោម៖

ត្រីមាសទី១

- ការធ្វើសវនកម្មបានបញ្ចប់	ថ្ងៃទី២៨ ខែមេសា ឆ្នាំ២០២៣
- សេចក្តីព្រាងលើកទី១បានបញ្ចប់	ថ្ងៃទី០៥ ខែឧសភា ឆ្នាំ២០២៣
- ការឆ្លើយតបចុងក្រោយពីថ្នាក់ដឹកនាំបានទទួល	ថ្ងៃទី១០ ខែឧសភា ឆ្នាំ២០២៣
- របាយការណ៍ស្ថាពរបានបញ្ចប់	ថ្ងៃទី១៩ ខែឧសភា ឆ្នាំ២០២៣

ត្រីមាសទី២

- ការធ្វើសវនកម្មបានបញ្ចប់	ថ្ងៃទី១៤ ខែកក្កដា ឆ្នាំ២០២៣
- សេចក្តីព្រាងលើកទី១បានបញ្ចប់	ថ្ងៃទី២០ ខែកក្កដា ឆ្នាំ២០២៣
- ការឆ្លើយតបចុងក្រោយពីថ្នាក់ដឹកនាំបានទទួល	ថ្ងៃទី២៤ ខែកក្កដា ឆ្នាំ២០២៣
- របាយការណ៍ស្ថាពរបានបញ្ចប់	ថ្ងៃទី០១ ខែសីហា ឆ្នាំ២០២៣

ត្រីមាសទី៣

- ការធ្វើសវនកម្មបានបញ្ចប់	ថ្ងៃទី៣១ ខែតុលា ឆ្នាំ២០២៣
- សេចក្តីព្រាងលើកទី១បានបញ្ចប់	ថ្ងៃទី០១ ខែវិច្ឆិកា ឆ្នាំ២០២៣
- ការឆ្លើយតបចុងក្រោយពីថ្នាក់ដឹកនាំបានទទួល	ថ្ងៃទី១០ ខែវិច្ឆិកា ឆ្នាំ២០២៣
- របាយការណ៍ស្ថាពរបានបញ្ចប់	ថ្ងៃទី១៦ ខែវិច្ឆិកា ឆ្នាំ២០២៣

ត្រីមាសទី៤

- ការធ្វើសវនកម្មបានបញ្ចប់	ថ្ងៃទី០២ ខែមករា ឆ្នាំ២០២៤
- សេចក្តីព្រាងលើកទី១បានបញ្ចប់	ថ្ងៃទី០៩ ខែមករា ឆ្នាំ២០២៤

- ការឆ្លើយតបចុងក្រោយពីថ្នាក់ដឹកនាំបានទទួល ថ្ងៃទី១៧ ខែមករា ឆ្នាំ២០២៤
- របាយការណ៍ស្ថាពរបានបញ្ចប់ ថ្ងៃទី២២ ខែមករា ឆ្នាំ២០២៤

២. ពិដ្ឋភាពរួមសម្រេចកម្មវិធីក្នុង

គោលបំណងរួមនៃសវនកម្មផ្ទៃក្នុងគឺជួយថ្នាក់ដឹកនាំធ្វើឱ្យកាន់តែល្អប្រសើរឡើងនូវដំណើរការគ្រប់គ្រង ហានិភ័យ ការត្រួតពិនិត្យផ្ទៃក្នុង និងអភិបាលកិច្ច។ ការត្រួតពិនិត្យផ្ទៃក្នុងត្រូវបានអនុវត្តដោយថ្នាក់ដឹកនាំ និងមន្ត្រី ដទៃទៀតដើម្បីធានាឱ្យសម្រេចបាននូវគោលបំណងដូចខាងក្រោម៖

- របាយការណ៍សកម្មភាពការងារ និងការផ្តល់សេវាកម្មផ្នែកលើកដាក់ ដឹកជញ្ជូនកុងតឺន័ររដ្ឋឱ្យទុកចិត្ត
- ប្រតិបត្តិការប្រកបដោយប្រសិទ្ធភាព ប្រសិទ្ធផល និងសន្សំសំចៃ
- ការអនុវត្តតាមច្បាប់ និងបទដ្ឋាន បទប្បញ្ញត្តិ និងនីតិវិធីជាធរមាននានា។

របាយការណ៍នេះ រួមមានការត្រួតពិនិត្យលើការតាក់តែង និងប្រតិបត្តិការនៃការត្រួតពិនិត្យផ្ទៃក្នុង និងការធ្វើ សវនកម្ម ហើយក៏ពិនិត្យផងដែរលើការរៀបចំ និងប្រព្រឹត្តទៅនៃប្រព័ន្ធគ្រប់គ្រងផ្ទៃក្នុង។

៣. ពិនិត្យការគ្រប់គ្រងកម្មវិធីក្នុង

សវនករបានវាយតម្លៃប្រព័ន្ធត្រួតពិនិត្យផ្ទៃក្នុង ដោយធ្វើការពិនិត្យលើសមត្ថភាពនៃដំណើរការគ្រប់គ្រងនីមួយៗ ដើម្បីសម្រេចឱ្យបានគោលបំណងគ្រប់គ្រងចំនួនប្រាំពីរមាន ៖ ការផ្តល់សិទ្ធិ ភាពពេញលេញ ភាពត្រឹមត្រូវ សុពលភាព សុវត្ថិភាពរូបវន្ត ការដោះស្រាយកំហុស និងការបែងចែកតួនាទី ។

៤. ព័ត៌មានអំពីសម្រេចជ្ជា

កំពង់ផែស្វយ័តភ្នំពេញ ត្រូវបានបង្កើតឡើងដោយអនុក្រឹត្យលេខ៥១ អនក្រ.បក ចុះថ្ងៃទី១៧ ខែកក្កដា ឆ្នាំ១៩៩៨ របស់រាជរដ្ឋាភិបាល ស្តីពីការបង្កើតកំពង់ផែស្វយ័តភ្នំពេញ ជាសហគ្រាសសាធារណៈដែលស្ថិតក្រោម អាណាព្យាបាលបច្ចេកទេសនៃក្រសួងសាធារណៈការ និងដឹកជញ្ជូន និងអាណាព្យាបាលហិរញ្ញវត្ថុនៃក្រសួងសេដ្ឋកិច្ច និងហិរញ្ញវត្ថុ។ ក. ស. ក. អនុវត្តសកម្មភាពរបស់ខ្លួនដោយអនុលោមតាមច្បាប់ស្តីពីលក្ខន្តិកៈទូទៅនៃសហគ្រាស សាធារណៈ ដែលប្រកាសឱ្យប្រើដោយព្រះរាជក្រមលេខ៨៧ស.រកម. ០៦៩៦/០៣ ចុះថ្ងៃទី ២៨ ខែ ឧសភា ឆ្នាំ១៩៩៦ និងលក្ខន្តិកៈបុគ្គលិកនៃកំពង់ផែស្វយ័តភ្នំពេញ ។

ក្នុងសៀវភៅនៃការនាយកដ្ឋានសវនកម្មផ្ទៃក្នុងប្រចាំឆ្នាំ២០២៣ នាយកដ្ឋានសវនកម្មផ្ទៃក្នុង បានចុះអនុវត្ត សវនកម្មមានដូចខាងក្រោម៖

- ❖ នាយកដ្ឋានជលធារសាស្ត្រ (ត្រីមាសទី១)
- សេវាដ្ឋានបូមស្តារ/ថែទាំប្រឡាយ (ត្រីមាសទី១)

- សេវាដ្ឋានថែទាំពេញសញ្ញា/GPS (ត្រីមាសទី១)
- អង្គភាពវាស់ស្ទង់ (ត្រីមាសទី១)
- ❖ នាយកដ្ឋានផែនការ/ទីផ្សារ (ត្រីមាសទី២)
- ការិយាល័យផែនការ/ស្ថិតិ (ត្រីមាសទី២)
- ការិយាល័យកិច្ចការជំនួញ/ប្រព័ន្ធ TOS (ត្រីមាសទី២)
- ការិយាល័យម៉ូ/ទីផ្សារ (ត្រីមាសទី៣)
- ❖ នាយកដ្ឋានវិស្វកម្ម (ត្រីមាសទី៣)
- សេវាដ្ឋានហេដ្ឋារចនាសម្ព័ន្ធនៃ (ត្រីមាសទី៣)
- ❖ នាយកដ្ឋានសេវាកម្មនាវាចរណ៍ (ត្រីមាសទី៣)
- សេវាដ្ឋាននាវាចរណ៍ (ត្រីមាសទី៣)
- ❖ នាយកដ្ឋានមណ្ឌលអាជីវកម្ម/ផែនការស្រុក (ត្រីមាសទី៤)

ក្នុងនោះមានថ្នាក់ដឹកនាំ ថ្នាក់គ្រប់គ្រង និងយោជិត កម្មករ ទាំង៤ត្រីមាស សរុបចំនួន ១០២នាក់ ស្រី ២៤នាក់។

៥.លទ្ធផលសវនកម្ម

ផ្នែកប្រសិទ្ធភាពប្រតិបត្តិការ

ត្រីមាសទី១

៥.១.១. អំពីបញ្ជីត្រួតពិនិត្យ (Checklist) ពាក់ព័ន្ធនឹងការងារថែទាំមធ្យោបាយបូមស្តារដូចជា កាណូត ម៉ាស៊ីនភ្លើង និងសាឡាងបូមដី

គោលបំណងសវនកម្ម៖ គោលបំណងនៃការត្រួតពិនិត្យ គឺដើម្បីឃើញប្រសិទ្ធភាពនៃការថែទាំមធ្យោបាយបូមស្តារ ជាប្រចាំ ជៀសវាងការខូចខាតច្រើន ខាតពេលវេលា និងកាត់បន្ថយចំណាយលើការជួសជុល។

តាមការសាកសួរ និងការចុះពិនិត្យមធ្យោបាយបូមស្តារដូចជា កាណូត ម៉ាស៊ីនភ្លើង និងសាឡាងបូមដី នៅ សេវាដ្ឋានបូមស្តារថែទាំប្រឡាយ សវនករសង្កេតឃើញថា សេវាដ្ឋានមានយន្តការថែទាំរាល់មធ្យោបាយបូមស្តារ ដោយ មានការពិនិត្យរៀងរាល់ពេលបញ្ជូនជាប្រចាំ ទៅតាមការណែនាំរបស់ប្រធានសេវាដ្ឋាន ។ ក៏ប៉ុន្តែ សេវាដ្ឋានពុំទាន់បាន រៀបចំធ្វើឯកសារអះអាងបញ្ជាក់ច្បាស់លាស់ពីការងារខាងលើដូចជាការរៀបចំជាតារាងវិភាគ និងឯកសារបញ្ជីត្រួតពិនិត្យ (Checklist) ដែលជាមូលដ្ឋាន ក្នុងការពិនិត្យមើលថែទាំតាមដំណាក់កាល ឱ្យមានប្រសិទ្ធភាព ពីព្រោះឯកសារទាំងនោះ ក៏ជាការបញ្ជាក់លើការងារថែទាំ និងជាធាតុបញ្ចូលគ្នាក្នុងរបាយការណ៍ប្រចាំខែស្តីពីការថែទាំមធ្យោបាយបូមស្តារជា ប្រចាំជូនថ្នាក់ដឹកនាំ។

ពុំទាន់ស្របតាមសេចក្តីណែនាំលិខិតលេខ១២២៥ ចុះនៅថ្ងៃទី២៣ ខែធ្នូ ឆ្នាំ២០១៦ ស្តីពីរបៀបធ្វើរបាយការណ៍ប្រចាំខែ និងឆ្នាំ ។

ករណីនេះ កើតឡើងដោយសារចន្លោះប្រហោងរបស់សវនករ។

កត្តានេះ អាចនាំឱ្យដំណើរការនៃការអនុវត្តការងារថែទាំគ្រឿងចក្ររបស់សេវាដ្ឋានបូមស្តារ/ថែទាំប្រឡាយពុំទាន់មានបញ្ជីត្រួតពិនិត្យ (Checklist) ក្នុងការងារដើម្បីបញ្ចូល ក្នុងរបាយការណ៍ស្តីពីការថែទាំគ្រឿងចក្រ។

សេវាដ្ឋានបូមស្តារ/ថែទាំប្រឡាយ គួរតែរៀបចំជាតារាងវិភាគ និងបញ្ជីត្រួតពិនិត្យ (Checklist) ដែលជាមូលដ្ឋាន ក្នុងការពិនិត្យមើលថែទាំតាមដំណាក់កាល និងមានប្រសិទ្ធភាពជាងមុន។

សេវាដ្ឋានបូមស្តារ/ថែទាំប្រឡាយ ឯកភាព និងសន្យាអនុវត្តតាមអនុសាសន៍របស់នាយកដ្ឋានសវនកម្មផ្ទៃក្នុង។ សវនករបានឃើញ ការឆ្លើយតបរបស់សវនករនឹងបន្តតាមដានការអនុវត្តតាមអនុសាសន៍នាយកដ្ឋានសវនកម្មផ្ទៃក្នុងបន្តទៀត។

ក្រឹមាសទី២

៥.២.១. អំពីរចនាសម្ព័ន្ធ របស់ការិយាល័យកិច្ចការជំនួញ/ប្រព័ន្ធ TOS

គោលបំណងសវនកម្ម៖ គោលបំណងរបស់សវនករ គឺដើម្បីពង្រឹងប្រសិទ្ធភាពនៃការគ្រប់គ្រង និងការអនុវត្តការងារ។

តាមការពិនិត្យ រចនាសម្ព័ន្ធរបស់ការិយាល័យកិច្ចការជំនួញ/ប្រព័ន្ធ TOS ឃើញថា នៅទ្វេមន្ត្រីជំនាញទទួលបន្ទុកការងារជាប្រធានផ្នែកផ្សេងៗគ្នាចំណូល អនុប្រធានការិយាល័យប្រព័ន្ធ TOS និងអនុប្រធានការិយាល័យចំណាត់ថែរណប។

ករណីនេះ ធ្វើឱ្យការអនុវត្តការងារពុំទាន់ស្របទៅនឹងរចនាសម្ព័ន្ធ នាយកដ្ឋានផែនការ/ទីផ្សារ ចុះថ្ងៃទី២៨ ខែមីនា ឆ្នាំ២០២៣។

បញ្ហានេះ កើតឡើងដោយសារការចូលនិវត្តន៍ របស់មន្ត្រីគ្រប់គ្រង។

កត្តានេះ ធ្វើឱ្យប្រសិទ្ធភាពនៃការអនុវត្តការងារ និងការគ្រប់គ្រងនៅមានកម្រិត។

ដូចនេះ ការិយាល័យកិច្ចការជំនួញ/ប្រព័ន្ធ TOS គួរតែធ្វើសំណើជូនភ្នាក់ងារ ឱ្យស្នើសុំអ្នកគ្រប់គ្រងបន្ថែម។

ការិយាល័យកិច្ចការជំនួញ/ប្រព័ន្ធ TOS បានឯកភាពតាមយោបល់របស់នាយកដ្ឋានសវនកម្មផ្ទៃក្នុងដោយឆ្លៀតខ្លួនមកមាន អនុប្រធានទទួលបន្ទុកបានចូលនិវត្តន៍ ហើយពុំទាន់បានជ្រើសរើសភ្នាក់ងារគ្រប់គ្រងថ្មីមកបំពេញការងារកន្លែងនោះវិញ។ ចំណែកអនុប្រធាន និងផ្នែកផ្សេងទៀត ការិយាល័យនឹងរៀបចំធ្វើលិខិតស្នើសុំទៅភ្នាក់ងារ។

សវនករបានឃើញ ការឆ្លើយតបរបស់សវនករ។ នាយកដ្ឋានសវនកម្មផ្ទៃក្នុងនឹងតាមដានការអនុវត្តអនុសាសន៍នេះបន្តទៀតតាមផែនការ។

ត្រីមាសទី៣

៥.៣.១. អំពីការអនុវត្តការងាររបស់សេវាដ្ឋាន

គោលបំណងសវនកម្ម៖ គោលបំណងនៃការត្រួតពិនិត្យ គឺដើម្បីពង្រឹងសេវាដ្ឋានក្នុងការត្រួតពិនិត្យ និងសិក្សា ឱ្យបានគ្រប់គ្រងជ្រោមជ្រែង ទៅលើផ្នែកពាក់ព័ន្ធ ក្នុងការអនុវត្តន៍ការងារ ក៏ដូចជាតួនាទីភារៈកិច្ចរបស់មន្ត្រីក្រោមឱវាទ។

តាមការពិនិត្យ សវនករសង្កេតឃើញថា សេវាដ្ឋានហេដ្ឋារចនាសម្ព័ន្ធនៃនាយកដ្ឋានដើម្បីសិក្សាឡើង គម្រោងវាយតម្លៃលើការងារបច្ចេកទេសសំណង់កំពង់ផែ។

តាមផែនការអាជីវកម្ម សេវាកម្ម ហិរញ្ញវត្ថុកំពង់ផែស្វយ័តភ្នំពេញឆ្នាំ២០២៣ លេខ៨៨១/២២ ក.ស.ក. សវនករ ពិនិត្យឃើញថា សេវាដ្ឋានមិនបានលើកគម្រោងក្នុងការបណ្តុះបណ្តាលផ្នែកសំណង់ដែលទាក់ទងនឹងបច្ចេកទេសដៃ គូចជាស្ថានភាព និងសំណង់ទីលានក្នុងកីឡាជាដើម។

បញ្ហានេះកើតឡើងដោយ កង្វះខាតអ្នកជំនាញ ឬធនធានមនុស្សលើវិស័យសំណង់កំពង់ផែ។

កត្តានេះ ធ្វើឱ្យសំណង់របស់កំពង់ផែអាចជួបប្រទះបញ្ហាជាច្រើននៅពេលបញ្ចប់គម្រោង ហើយអាចត្រូវ ចំណាយពេល និងថវិកាក្នុងការកែលម្អជាបន្តបន្ទាប់។ មិនមានលទ្ធភាពក្នុងការ តាមដានការងារបច្ចេកទេស ពេលដែល ក្រុមហ៊ុនសាងសង់បានបញ្ចប់ការងាររបស់ខ្លួន។

សេវាដ្ឋាន គួរតម្រូវសហការជាមួយនាយកដ្ឋានបុគ្គលិក/ធនធានមនុស្ស ដើម្បីជ្រើសរើសបុគ្គលិកជំនាញ និង ចាត់បុគ្គលិកដើម្បីទទួលបានការបណ្តុះបណ្តាលលើជំនាញខាងលើ។

សេវាដ្ឋានហេដ្ឋារចនាសម្ព័ន្ធនៃ សូមឯកភាពតាមអនុសាសន៍នាយកដ្ឋានសវនកម្មផ្ទៃក្នុង។ ជាមួយគ្នានេះដែរ សេវាដ្ឋានបានសហការជាមួយនាយកដ្ឋានបុគ្គលិក/ធនធានមនុស្ស ដើម្បីជ្រើសរើសបុគ្គលិកជំនាញបន្ថែមសម្រាប់ ឆ្នាំ២០២៤។ លើសពីនេះ សេវាដ្ឋានហេដ្ឋារចនាសម្ព័ន្ធនៃ ក៏បានសហការជាមួយនាយកដ្ឋានបុគ្គលិក/ធនធានមនុស្ស ដើម្បីបញ្ជូនបុគ្គលិកដើម្បីទទួលបានការបណ្តុះបណ្តាលក្នុងស្រុក និងក្រៅស្រុកផងដែរ។

សវនកម្មបានឃើញ ការឆ្លើយតបរបស់សវនដ្ឋាន។ នាយកដ្ឋានសវនកម្មផ្ទៃក្នុងនឹងតាមដានការអនុវត្ត អនុសាសន៍នេះបន្តទៀតតាមផែនការ។

៥.៣.២. ធ្វើទំនើបកម្មលើការងារវីឌ្យូស្របតាមសកលកាវបនីយកម្ម

គោលបំណងសវនកម្ម៖ គោលបំណងនៃការត្រួតពិនិត្យ គឺពង្រឹងការិយាល័យតម្លៃ/វីឌ្យូ ក្នុងការត្រួតពិនិត្យ និងសិក្សាឱ្យបានគ្រប់គ្រងជ្រោមជ្រែង ទៅលើផ្នែកពាក់ព័ន្ធ ក្នុងការអនុវត្តការងារ ក៏ដូចជាតួនាទីភារៈកិច្ចរបស់កម្មករ និងយោជិតក្រោមឱវាទ។

តាមការធ្វើសវនកម្ម សវនករសង្កេតឃើញថា ការិយាល័យតម្លៃ /វីឌ្យូ ពុំទាន់បានធ្វើទំនើបកម្មលើការងារ វីឌ្យូក្នុងការផ្សព្វផ្សាយ ដើម្បីឱ្យស្របតាមសកលកាវបនីយកម្មដោយប្រើប្រាស់នូវប្រព័ន្ធ Digital ដូចជា Facebook,

TikTok, WeChat ... ។

ករណីនេះ សវនដ្ឋានពុំបានចាត់តាំងបុគ្គលិកទទួលខុសត្រូវលើការងារផ្សព្វផ្សាយ តាមរយៈប្រព័ន្ធ Digital ក្នុងតារាងតួនាទី និងភារៈកិច្ចរបស់នាយកដ្ឋានផែនការ/ទីផ្សារ ចុះថ្ងៃទី ២៨ ខែមីនា ឆ្នាំ២០២៣។

បញ្ហានេះ កើតឡើងដោយសារកង្វះខាតធនធានមនុស្សរបស់សវនដ្ឋាន។

កត្តានេះ នាំឱ្យការផ្សព្វផ្សាយព័ត៌មានពាក់ព័ន្ធនឹងការអនុវត្តផ្សេងៗរបស់ ក.ស.ភ. ពុំទាន់បានទូលំទូលាយ ទៅដល់សាធារណជនឡើយ។

ការិយាល័យតម្លៃ/ទីផ្សារ គួរតែពិនិត្យ និងរៀបចំសិក្សាដើម្បីសហការជាមួយ នាយកដ្ឋានបុគ្គលិក/ធនធានមនុស្ស ក្នុងការជ្រើសរើសបុគ្គលិកបន្ថែម និងចាត់តាំងបុគ្គលិកឱ្យទទួលបានបណ្តុះបណ្តាលលើជំនាញខាងលើ ហើយរៀបចំ ធ្វើទីផ្សារតាមរយៈបច្ចេកវិទ្យា Digital ដើម្បីផ្សព្វផ្សាយដល់សាធារណជនអំពីសេវាកម្មរបស់ ក.ស.ភ. ។

ការិយាល័យតម្លៃ/ទីផ្សារ សូមឯកភាពតាមអនុសាសន៍របស់នាយកដ្ឋានសវនកម្មផ្ទៃក្នុងដែលបានលើកឡើង។ ទន្ទឹមនឹងនេះ ការិយាល័យតម្លៃ/ទីផ្សារ និងនាយកដ្ឋានបុគ្គលិក/ធនធានមនុស្សបាន និងកំពុងពិនិត្យលទ្ធភាព ជ្រើសរើសបុគ្គលិកផ្នែកផ្សព្វផ្សាយបន្ថែម ។

សវនករបានឃើញ ការឆ្លើយតបរបស់សវនដ្ឋាន។ នាយកដ្ឋានសវនកម្មផ្ទៃក្នុងនឹងបន្តតាមដានការអនុវត្ត អនុសាសន៍នេះបន្តទៀតស្របតាមផែនការ។

៥.៣.៣. ពុំមានកំណត់ហេតុ ឬរបាយការណ៍ក្រោយពេលជួបប្រជុំជាមួយអតិថិជន

គោលបំណងសវនកម្ម៖ គោលបំណងនៃការត្រួតពិនិត្យ គឺពង្រឹងការិយាល័យតម្លៃ/ទីផ្សារ ក្នុងការត្រួតពិនិត្យ និងសិក្សាឱ្យបានគ្រប់ជ្រុងជ្រោយ ទៅលើផ្នែកពាក់ព័ន្ធ ក្នុងការអនុវត្តការងារ ក៏ដូចជាតួនាទីភារៈកិច្ចរបស់កម្មករ និយោជិតក្រោមឱវាទ។

តាមការធ្វើសវនកម្ម សវនករពិនិត្យឃើញថា សវនដ្ឋានពុំបានធ្វើកំណត់ហេតុ ឬរបាយការណ៍ក្រោយពេល ជួបប្រជុំជាមួយអតិថិជន ព្រមទាំងមានការខ្វះចន្លោះក្នុងការធ្វើរបាយការណ៍មួយចំនួនផងដែរ។

តាមការសាកសួរសវនដ្ឋាន សវនករឃើញថា ប្រសិនបើកិច្ចប្រជុំនោះពុំមានការឆ្លើយតបណាមួយពីភាគីអតិថិជន សវនដ្ឋានក៏ពុំធ្វើកំណត់ហេតុជូនថ្នាក់ដឹកនាំស្តីពីកិច្ចប្រជុំនោះដែរ។

បញ្ហានេះ កើតឡើងដោយភាគីអតិថិជនមិនបានធ្វើការឆ្លើយតប ឬធ្វើការទំនាក់ទំនងមកកាន់ភាគី ក.ស.ភ. បន្ទាប់ពីការប្រជុំ។

កត្តានេះ ធ្វើឱ្យថ្នាក់ដឹកនាំ ខ្វះព័ត៌មានចំបាច់មួយចំនួនដើម្បីធ្វើការសម្រេចចិត្ត។

ដូចនេះ សវនដ្ឋានគួរតែមានរបាយការណ៍បឋម ជូនថ្នាក់ដឹកនាំស្តីពីបញ្ហាផ្សេងៗ ដែលត្រូវបានលើកក្នុង ការប្រជុំទោះបីជាអតិថិជនពុំបានទាក់ទងត្រឡប់មកវិញក៏ដោយ។

ការិយាល័យតម្លៃ/មីឡូរ សូមឯកភាពតាមអនុសាសន៍របស់នាយកដ្ឋានសវនកម្មផ្ទៃក្នុងដែលបានលើកឡើង។
ដោយបច្ចុប្បន្ន ការិយាល័យតម្លៃ/មីឡូរ តែងតែមានរូបភាពនៅពេលជួបជាមួយអតិថិជន ដូចនេះ ការិយាល័យតម្លៃ/
មីឡូរ នឹងធ្វើការសិក្សារៀបចំទម្រង់របាយការណ៍សង្ខេបបន្ទាប់ពីជំនួបជាមួយអតិថិជននានា។

សវនករបានឃើញ ការឆ្លើយតបរបស់សវនដ្ឋាន។ នាយកដ្ឋានសវនកម្មផ្ទៃក្នុងនឹងតាមដានការអនុវត្ត
អនុសាសន៍នេះបន្តទៀតស្របតាមផែនការ។

**៥.៣.៤. កង្វះខាតចំណេះដឹងមូលដ្ឋាន និងតារាងត្រួតពិនិត្យ (Checklist) ពាក់ព័ន្ធការងារថែទាំនាវាចម្លង
នាវាសណ្តោង R001 និង RB2**

គោលបំណងសវនកម្ម៖ គោលបំណងនៃការត្រួតពិនិត្យ គឺពង្រឹងលើការថែទាំនាវាចម្លង និងនាវាសណ្តោង
ជាប្រចាំអោយមាន ប្រសិទ្ធភាព ជៀសវាងការខូចខាតច្រើន ខាតពេលវេលាជួសជុលនិងមានការចំណាយខ្ពស់លើ
ការជួសជុល។

តាមការសាកសួរ និងពិនិត្យសេវាដ្ឋាននាវាចរណ៍/ប្រព័ន្ធ AIS ការថែទាំនាវាចម្លង និងនាវាសណ្តោង មាន
ការពិនិត្យថែទាំផ្ទាល់ដោយយន្តការនាវាជាប្រចាំ។ ក៏ប៉ុន្តែ សេវាដ្ឋានពុំទាន់មានចំណេះដឹងមូលដ្ឋាន ក៏ដូចជាកាលវិភាគ
និងតារាងត្រួតពិនិត្យ (Checklist) ក្នុងការពិនិត្យមើលថែទាំតាមដំណាក់កាល និងមានប្រសិទ្ធភាព ដែលមានជា
ឯកសារអះអាងអាចបញ្ជាក់ច្បាស់លាស់ និងជាធាតុបញ្ចូលក្នុងរបាយការណ៍ប្រចាំខែ ស្តីពីការថែទាំនាវាចម្លង
និងនាវាសណ្តោងជាប្រចាំជូនភ្នាក់ងារដឹកនាំ។

ករណីនេះ យន្តការខ្វះខាតចំណេះដឹងមូលដ្ឋាន និងការកត់ត្រាច្បាស់លាស់ស្តីពីការអនុវត្តតួនាទីជាប្រចាំ
របស់ខ្លួនទាក់ទងនឹងការថែទាំ ដោះស្រាយបញ្ហា និងជួសជុលបឋម។

កង្វះខាតនេះ កើតឡើងដោយសារសេវាដ្ឋានពុំទាន់មានវគ្គបណ្តុះបណ្តាលផ្នែកជួសជុលបឋមដល់យន្តការ។

*កត្តានេះ អាចនាំឱ្យធ្វើការវិនិច្ឆ័យការអនុវត្តការងារថែទាំនាវាចម្លង និងនាវាសណ្តោងរបស់សេវាដ្ឋានពុំទាន់
មានប្រសិទ្ធភាពខ្ពស់។*

សេវាដ្ឋាននាវាចរណ៍/ប្រព័ន្ធរ AIS គួរតែសហការជាមួយសេវាដ្ឋានគ្រឿងចក្រ ដើម្បីបណ្តុះបណ្តាលបន្ថែម
ដល់យន្តការ និងមានការរៀបចំធ្វើកាលវិភាគពិនិត្យថែទាំ តារាងត្រួតពិនិត្យ (Checklist) និងបញ្ចូលក្នុងរបាយការណ៍
ស្តីពីការថែទាំនាវាជាប្រចាំជូនភ្នាក់ងារដឹកនាំបានជ្រាបជាប្រចាំ។

សេវាដ្ឋាននាវាចរណ៍/ប្រព័ន្ធរ AIS នឹងសហការជាមួយសេវាដ្ឋានបច្ចេកទេសគ្រឿងចក្រ ដើម្បីបណ្តុះបណ្តាល
និងបំប៉នបន្ថែមលើចំណុចដែលខ្វះខាត។

សវនករបានឃើញ ការឆ្លើយតបរបស់សេវាដ្ឋាន នឹងបន្តតាមដានការអនុវត្តតាមអនុសាសន៍នាយកដ្ឋាន
សវនកម្មផ្ទៃក្នុងបន្តទៀត។

ក្រឹត្យាសម្រាប់

៥.៤.១. ការកំណត់ទីតាំង (កូអរដោនេ) និងចំណុចនៅតាមចំណតផ្ទៃក្នុងមណ្ឌលអាជីវកម្មផ្ទៃក្នុងស្រុក

គោលបំណងសវនកម្ម: ការដៅ ឬកំណត់ទីតាំង (កូអរដោនេ) ក្នុងផែនទីផ្លូវទឹកក្នុងមណ្ឌលអាជីវកម្ម ក.ស.ភ.។

តាមការធ្វើសវនកម្ម សវនករសង្កេតឃើញថា នាយកដ្ឋានបានរៀបចំធ្វើបច្ចុប្បន្នភាព ឈ្មោះ ទីតាំង និងស្ថានភាព ជាក់ស្តែងរបស់ចំណតផែនទីដងទន្លេ (មេតង្គលើ មេតង្គក្រោម ទន្លេសាប និងទន្លេបាសាក់) បានយ៉ាងល្អ និងមានរូបភាព ភ្ជាប់មកជាមួយ។ ចំនែកនាយកដ្ឋានមិនទាន់បានយកឈ្មោះទីតាំងចំណតផែនទីទាំងនោះមកដៅលើផែនទីសម្រាប់តម្កល់ ទុកជាឯកសារក្នុងនាយកដ្ឋាន និងធ្វើការផ្សព្វផ្សាយឱ្យបានទូលំទូលាយជូនដល់អតិថិជននៅឡើយទេ។

តាមការពិនិត្យ និងសាកសួរសវនដ្ឋាន និងផ្នែកតាមឯកសារលេខ ០០៦ ស.ជ.ម ចុះថ្ងៃទី១៣ ខែវិច្ឆិកា ឆ្នាំ២០២៣ ស្តីពីបច្ចុប្បន្នភាពទិន្នន័យចំណតផ្ទៃក្នុងមណ្ឌលអាជីវកម្ម ក. ស. ភ. ឆ្នាំ២០២៣ របស់សេវាដ្ឋានផ្ទៃក្នុងស្រុក/ មណ្ឌលផ្ទៃក្នុង។

កត្តានេះបណ្តាលមកពី កង្វះខាតធនធានមនុស្សដែលមានចំណេះដឹងពាក់ព័ន្ធនឹងផ្នែកបច្ចុប្បន្នភាពទិន្នន័យផ្ទៃក្នុង កំណត់ទីតាំង (កូអរដោនេ) តាមដងទន្លេខាងលើ។

កត្តានេះ អាចធ្វើបុគ្គលិកថ្មីមកបម្រើការងារនៅក្នុងនាយកដ្ឋាន ឬបុគ្គលិកមកបម្រើការងារធ្វើជួបភាពលំបាក ក្នុងការពិនិត្យចំណតផែនទីមួយៗលើផែនទី ឬតាមដានការប្រែប្រួលរបស់ចំណតផែនទីទាំងនោះ។ ដ្បាំងទៀត សាធារណជន ពុំបានដឹងឱ្យបានទូលំទូលាយអំពីផែនទីអាជីវកម្ម និងចំណតផែនទីផ្សេងៗដែលស្ថិតក្នុងមណ្ឌលអាជីវកម្មផ្ទៃក្នុងពេញដែល គ្រប់គ្រងដោយ ក.ស.ភ.។

សវនដ្ឋាន គួរតែសហការជាមួយនាយកដ្ឋានជលធារសាស្ត្រ (អង្គភាពវាស់ស្ទង់) ឱ្យជួយត្រួតពិនិត្យ និងដៅចំណុច នៅលើផែនទីដើម្បីរៀបចំជាឯកសារ ដើម្បីងាយស្រួលដល់កម្មករ និងយោជិត និងអតិថិជនក្នុងការស្វែងរកទីតាំង ចំណតផែនទីមួយៗដែលកំពុងប្រតិបត្តិការលើកដាក់ទំនិញ និងធ្វើអាជីវកម្ម សេវាកម្មផ្សេងៗក្នុងមណ្ឌលអាជីវកម្មផ្ទៃក្នុង/ ផ្ទៃក្នុងស្រុក បានទាន់ពេលវេលាដូចមានចែងក្នុងអនុក្រឹត្យលេខ០១ អ.ន.ក្រ.បក ចុះថ្ងៃទី០៨ ខែមករា ឆ្នាំ២០០៩ ដោយ ប្រមុខរាជរដ្ឋាភិបាលកម្ពុជា។

នាយកដ្ឋានមណ្ឌលអាជីវកម្មផ្ទៃក្នុងស្រុក សូមទទួលយកអនុសាសន៍ខាងលើនេះ។

សវនករបានឃើញ ការឆ្លើយតបរបស់សវនដ្ឋាន។ នាយកដ្ឋានសវនកម្មផ្ទៃក្នុងនឹងតាមដានការអនុវត្ត អនុសាសន៍នេះបន្តទៀតស្របតាមផែនការ។

៦.លទ្ធផលសវនកម្ម

ផ្នែកអនុលោមភាព

ត្រីមាសទី១

៦.១.១. កង្វះខាតការពិនិត្យតាមដាន ការបំពេញការងារប្រចាំថ្ងៃរបស់កម្មករ និយោជិត ទៅតាមតួនាទី និងភារកិច្ចដែលបានកំណត់ក្នុងនាយកដ្ឋានផលធានសាស្ត្រ

គោលបំណងសវនកម្ម: គោលបំណងរបស់សវនករ គឺដើម្បីពង្រឹងប្រសិទ្ធភាពនៃការគ្រប់គ្រង។

តាមការពិនិត្យ និងសាកសួរ សវនករសង្កេតឃើញថា កម្មករ និងនិយោជិត ក្នុងនាយកដ្ឋានផលធានសាស្ត្រ មួយចំនួន ពុំទាន់បានអនុវត្តតួនាទី និងភារកិច្ច ឱ្យបានពេញលេញរបស់ខ្លួននៅឡើយ។

ករណីនេះ ធ្វើឱ្យកម្មករ និងនិយោជិត ក្នុងនាយកដ្ឋានផលធានសាស្ត្រ ជូនដោះស្រាយសេវាដ្ឋានប្រមូលសេវា/ទូរស័ព្ទ សេវាដ្ឋានពោងសញ្ញា/GPS និងអង្គភាពវាស់ស្ទង់ មានភាពពុំទាន់ច្បាស់លាស់ក្នុងការបំពេញការងារ និងការទទួលខុសត្រូវនៅតួនាទី និងភារកិច្ចរបស់ខ្លួនក្នុងការបំពេញការងារប្រចាំថ្ងៃ។

បញ្ហានេះ អាចនាំឱ្យមានកង្វះខាតភាពទទួលខុសត្រូវរបស់សាមីអង្គភាព។

កត្តានេះ ធ្វើឱ្យការគ្រប់គ្រងពុំទាន់មានប្រសិទ្ធភាព។

ដូចនេះ នាយកដ្ឋានផលធានសាស្ត្រ គួរតែរៀបចំធ្វើបច្ចុប្បន្នភាពវិធានការ និងភារកិច្ចរបស់កម្មករ និយោជិត ឡើងវិញ ដើម្បីបង្កើនប្រសិទ្ធភាព ការងារ ដឹកនាំ គ្រប់គ្រង ចាត់ចែងអនុវត្តការងារផ្ទាល់ និងការទទួលខុសត្រូវរបស់ និយោជិតទទួលបន្ទុកក្នុងសេវាដ្ឋាន និងអង្គភាពទៀតផង។

នាយកដ្ឋានផលធានសាស្ត្រ សូមឯកភាពទទួលយកអនុសាសន៍ របស់សវនកម្មបានលើកឡើង។ នាយកដ្ឋាន ផលធានសាស្ត្រ នឹងធ្វើការប្រជុំ មួយដងក្នុង ១ឆ្នាំ ជាមួយសេវាដ្ឋាន អង្គភាពក្រោមឱវាទ ដើម្បីធ្វើបច្ចុប្បន្នភាពលើតួនាទី និងភារកិច្ច របស់កម្មករ និងនិយោជិត នីមួយៗ ក្នុងនាយកដ្ឋាន។

សវនករបានឃើញ ការឆ្លើយតបរបស់សវនករ។ នាយកដ្ឋានសវនកម្មផ្ទៃក្នុងនឹងបន្តតាមដានការអនុវត្ត អនុសាសន៍នេះបន្តទៀតតាមផែនការ។

៦.១.២. ការអនុវត្តគម្រោងជួសជុលថែទាំពោងនិងបង្គោលសញ្ញាផ្លូវនាវាចរណ៍ឆ្នាំ២០២២

គោលបំណងសវនកម្ម: គោលបំណងរបស់សវនករ គឺដើម្បីប្រសិទ្ធភាពនៃការអនុវត្តគម្រោងតាមការ លើកឡើងរបស់សេវាដ្ឋាន។

តាមការធ្វើសវនកម្ម និងពិនិត្យ សវនករបានសង្កេតឃើញថា សេវាដ្ឋានថែទាំពោងសញ្ញា/GPS បានលើក គម្រោងជួសជុលថែទាំពោងសញ្ញា និងបង្គោលសញ្ញាផ្លូវនាវាចរណ៍ លេខ០១២/២២ ព.ស.ភ.ស.ភ. ធ្វើនៅរាជធានី ភ្នំពេញ ថ្ងៃទី១៩ ខែមេសា ឆ្នាំ២០២២ រួចហើយ ប៉ុន្តែការអនុវត្តការងារនៅក្នុងគម្រោងមានដំណើរការយឺត។

ករណីនេះ ធ្វើឱ្យការអនុវត្តគម្រោងជួសជុលថែទាំពោង និងបង្គោលសញ្ញាផ្លូវនាវាចរណ៍ឆ្នាំ២០២២ មិនបាន សម្រេចតាមគម្រោងដែលបានលើកឡើង។

ការអនុវត្តការងារ ជួសជុលថែទាំពោង និងបង្គោលសញ្ញាផ្លូវនាវាចរណ៍ឆ្នាំ២០២២ មិនទាន់តុល្យភាពទៅតាមគម្រោងបានលើកឡើង ដោយខ្វះមធ្យោបាយដឹកជញ្ជូនសម្ភារយកទៅជួសជុលឬក៏ធ្វើតាមគោលដៅនៃជងទន្លេទាំង៣ ទន្លេមេគង្គលើ ទន្លេមេគង្គក្រោម និងទន្លេសាប។ ម៉្យាងទៀត រយៈពេលនៃការរៀបចំឯកសារ និងការពិនិត្យគម្រោងជិត ២ខែ(ដោយគិតចាប់ពីថ្ងៃទី២៣ ខែកុម្ភៈ ឆ្នាំ២០២២ រហូតដល់ថ្ងៃទី១៩ ខែមេសា ឆ្នាំ២០២២) ទើបបញ្ចប់។

កត្តានេះ ពុំទាន់សមស្របតាមគម្រោងរបស់សេវាដ្ឋានបានលើកឡើង និងប្រសិទ្ធភាពការងារនៅមានកម្រិត។

សេវាដ្ឋានថែទាំពោងសញ្ញា/GPS ត្រូវធ្វើរបាយការណ៍ជូននាយកដ្ឋានសាស្ត្រ និងផ្តល់ជាងំណឹងដល់ផ្នែកពាក់ព័ន្ធទាំងអស់ឱ្យជួយសហការការងារ ដោយកាត់បន្ថយការរៀបចំធ្វើឯកសារនៃគម្រោងដែលត្រូវអនុវត្តប្រចាំឆ្នាំឱ្យមានរយៈពេលខ្លី ពីព្រោះសេវាដ្ឋានអាចចុះអនុវត្តការងារបានតែខែទឹកស្រក (ខែត្រាវែង) បានតែប៉ុណ្ណោះ។

សេវាដ្ឋានថែទាំពោងសញ្ញា/GPS យឺតយ៉ាវដោយសារកត្តាដូចខាងក្រោម៖

- ដោយសារពុំមាន នាវាសណ្តោង កាណូត ប៉ង់តុងបណ្តែតទឹកបំពាក់ដោយថ្លៃសម្រាប់លើកពោងសញ្ញា ច្រវាក់ យុត្តា ថ្នល្លាន សម្ភារផ្សេងៗ និងការទិញសម្ភារមានភាពយឺតយ៉ាវ។
- ខ្វះមន្ត្រីជំនាញបច្ចេកទេសដើម្បីបំពេញការងារនៅក្នុងសេវាដ្ឋាន។
- សេវាដ្ឋាននឹងទិញទំហំពេញការងារតាមផែនការដែលបានកំណត់ក្នុងគម្រោង ដើម្បីជួយសម្រួលដល់ការងារនាវាចរណ៍ឱ្យមានសុវត្ថិភាព។

សវនករបានឃើញ ការឆ្លើយតបរបស់សវនករ។ នាយកដ្ឋានសវនកម្មផ្ទៃក្នុងនឹងបន្តតាមដានការអនុវត្តអនុសាសន៍នេះបន្តទៀតតាមផែនការ។

៦.១.៣. ភាពយឺតយ៉ាវក្នុងការអនុវត្តការងារ ឱ្យស្របតាមផែនការប្រចាំឆ្នាំ២០២២

គោលបំណងសវនកម្ម៖ គោលបំណងរបស់សវនករ គឺដើម្បីប្រសិទ្ធភាពការងារ។

តាមការពិនិត្យរបាយការណ៍ និងសំណុំឯកសារផ្សេងៗ សវនករសង្កេតឃើញថា ការអនុវត្តកិច្ចការងារវាស់ស្ទង់ពុំទាន់ស្របតាមផែនការប្រចាំឆ្នាំ២០២២ដែលបានលើកឡើងនៅឡើយទេ ដោយនៅក្នុងគម្រោងអង្គការវាស់ស្ទង់បានដាក់ទីតាំងត្រូវចុះវាស់តាមជងទន្លេ មានចំនួន ៤គឺ ទន្លេមេគង្គលើ ទន្លេមេគង្គក្រោម ទន្លេសាប និងទន្លេបាសាក់ ប៉ុន្តែជាក់ស្តែងអង្គការវាស់ស្ទង់បានចុះអនុវត្តការងារវាស់ស្ទង់តាមជងទន្លេបានចំនួន ៣ តែប៉ុណ្ណោះ។

ករណីនេះ ពុំទាន់បានសមស្របទៅតាមផែនការប្រចាំឆ្នាំរបស់អង្គការវាស់ស្ទង់ ចុះថ្ងៃទី១២ ខែមេសា ឆ្នាំ២០២២ ដោយមានការអនុម័តពីថ្នាក់ដឹកនាំ។

ការអនុវត្តកិច្ចការងារវាស់ស្ទង់មិនស្របតាមផែនការប្រចាំឆ្នាំ២០២២ ដោយសារកង្វះមន្ត្រី និងយោធិកសម្រាប់បំពេញការងារ។

កត្តានេះ នាំឱ្យការអនុវត្តកិច្ចការងារវាស់ស្ទង់ ពុំទាន់ទទួលបានប្រសិទ្ធភាពសមស្របតាមផែនការលើកឡើង។

អង្គការវាស់ស្ទង់ គួររៀបចំ និងអនុវត្តឱ្យបានត្រឹមត្រូវតាមផែនការប្រចាំឆ្នាំ២០២២ ដែលបានលើកឡើង ដើម្បីរក្សានិងជួយសម្រួលដល់ការបោះពេញសញ្ញា បញ្ជាក់សញ្ញា ហើយក៏ធានាបានដល់ការធ្វើនាវាចរណ៍ប្រកបដោយ សុវត្ថិភាព។

- អង្គការវាស់ស្ទង់យឺតយ៉ាវដោយសារកត្តាដូចខាងក្រោម៖
- កិច្ចការត្រួតពិនិត្យផែនការមានច្រើនដែលសិក្សានៅតាមការដ្ឋាន
- ទ្វេមន្ត្រីជំនាញបច្ចេកទេសដើម្បីបំពេញការងារនៅក្នុងអង្គការ
- អង្គការនឹងខិតខំអនុវត្តការងារទៅតាមផែនការ ដើម្បីជួយសម្រួលដល់ផ្នែកអង្គការផ្សេងៗលើការសិក្សាផ្លូវ នាវាចរណ៍ប្រកបដោយសុវត្ថិភាព។

សវនករបានឃើញ ការឆ្លើយតបរបស់សវនដ្ឋាន។ នាយកដ្ឋានសវនកម្មផ្ទៃក្នុងនឹងបន្តតាមដានការអនុវត្ត អនុសាសន៍នេះបន្តទៀតតាមផែនការ។

ក្រឹត្យាសទី២

៦.២.១. កង្វះខាតការបញ្ជូនរបាយការណ៍ការងារជូនជូន និងជូនជូនអចិន្ត្រៃយ៍ក្នុងរបាយការណ៍ ប្រចាំខែ និងឆ្នាំ

គោលបំណងសវនកម្ម៖ គោលបំណងនៃការត្រួតពិនិត្យ គឺពង្រឹងប្រសិទ្ធភាព ការគ្រប់គ្រង ត្រួតពិនិត្យ និង ភ្ជាប់បានបរិមាណសរុបទាក់ទងនឹងការងារជូនជូនគ្រប់មធ្យោបាយគ្រឿងចក្រ លើកដាក់ ដឹកជញ្ជូនបម្រើឱ្យការងារ ប្រតិបត្តិការជាប់ជាប្រចាំក្នុង ក.ស.ភ.។

តាមការធ្វើសវនកម្ម សវនករសង្កេតឃើញថា ការិយាល័យផែនការ/ស្ថិតិ មិនបានបញ្ជូនរបាយការណ៍ ការងារជូនជូន និងជូនជូនអចិន្ត្រៃយ៍ក្នុងរបាយការណ៍ប្រចាំខែ ឆ្នាំ ទេ។

ករណីនេះ ពុំទាន់ស្របតាមសេចក្តីណែនាំលិខិតលេខ ១១២៤ ចុះថ្ងៃទី២៣ ខែធ្នូ ឆ្នាំ២០១៦ ស្តីពីរបៀបធ្វើ របាយការណ៍។

ករណីនេះ កើតឡើងដោយសារតែខ្លះខាតរបស់សវនដ្ឋាន។

កត្តានេះ អាចបណ្តាលឱ្យការគ្រប់គ្រង ត្រួតពិនិត្យ របាយការណ៍ការងារជូនជូន ថែទាំគ្រប់មធ្យោបាយ គ្រឿងចក្រ លើកដាក់ ដឹកជញ្ជូន មិនបានគ្រប់គ្រងគ្រោយនៅបរិមាណសរុបនៃការងារជូនជូន ថែទាំ ។

ការិយាល័យផែនការ/ស្ថិតិ គួរតែរៀបចំបញ្ជូនក្នុងរបាយការណ៍ប្រចាំខែ និងឆ្នាំ ដើម្បីងាយស្រួល គ្រប់គ្រង ត្រួតពិនិត្យ តាមដានផ្ទៀងផ្ទាត់ និងឡើងជាគម្រោងផែនការប្រចាំខែនិងឆ្នាំ បានច្បាស់លាស់ទៀតផង។

ការិយាល័យផែនការ/ស្ថិតិ សូមឯកភាពតាមអនុសាសន៍នាយកដ្ឋានសវនកម្មផ្ទៃក្នុងដែលបានលើកឡើង។ ប៉ុន្តែ ការិយាល័យផែនការ/ស្ថិតិ សូមជម្រាបជូនដូចខាងក្រោម៖

ចំពោះករណី កង្វះខាតការបញ្ជូនរបាយការណ៍ការងារជូនជូន និងជូនជូនអចិន្ត្រៃយ៍ចូលក្នុងរបាយការណ៍ប្រចាំខែ និងឆ្នាំ កើតឡើងដោយមូលហេតុថា របាយការណ៍ការងារជូនជូន និងជូនជូនអចិន្ត្រៃយ៍ត្រូវការរយៈពេល ១ខែកន្លះ ទៅ២ខែ ដើម្បីទទួលបានទិន្នន័យសរុប ជាហេតុនាំឱ្យការិយាល័យផែនការ/ស្ថិតិ មិនអាចបញ្ជូនក្នុងរបាយការណ៍នោះទៅក្នុងប្រចាំខែបាន ប៉ុន្តែយើងខ្ញុំបានរៀបចំរបាយការណ៍ការងារជូនជូន និងជូនជូនអចិន្ត្រៃយ៍ជាចំណាយឡែកផ្សេងទៀតរៀងរាល់ខែផងដែរ។

សវនករបានឃើញ ការឆ្លើយតបរបស់សវនដ្ឋាន។ នាយកដ្ឋានសវនកម្មផ្ទៃក្នុងនឹងបន្តតាមដានការអនុវត្តអនុសាសន៍នេះបន្តទៀតនាឆ្នាំក្រោយ។

៦.២.២. លទ្ធផលរបាយការណ៍ការងារអាជីវកម្ម/សេវាកម្ម (៥ខែដើមឆ្នាំ២០២៣)

គោលបំណងសវនកម្ម៖ គោលបំណងនៃការត្រួតពិនិត្យ គឺពង្រឹងលើប្រសិទ្ធភាពនៃការអនុវត្តផែនការប្រចាំឆ្នាំ២០២៣។

តាមការសាកសួរ និងពិនិត្យលើរបាយការណ៍បរិមាណកុងតឺន័រឆ្នាំក.ស.ក.អនុវត្តសម្រេចបាន ៣០% នៃផែនការសម្រាប់រយៈពេល៥ខែដើមឆ្នាំ២០២៣ មានការថយចុះប្រមាណ១៩% បើធៀបនឹង៥ខែដើមឆ្នាំ២០២២ ចំណែកទំនិញឆ្នងកាត់ថយចុះ ៤%ដែរ។

ករណីនេះ ពុំទាន់ស្របតាមផែនការអាជីវកម្ម សេវាកម្ម ហិរញ្ញវត្ថុ កំណត់ផែស្វយ័តភ្នំពេញឆ្នាំ២០២៣ ចុះថ្ងៃទី០៣ ខែវិច្ឆិកា ឆ្នាំ២០២២។

កង្វះខាតនេះ កើតឡើងដោយសារទទួលបានតម្លៃពីវិបត្តិនៃការធ្លាក់ចុះនៃសេដ្ឋកិច្ចសកល វិបត្តិបន្ទុយពីជំងឺកូវីដ-១៩ ។

កត្តានេះ អាចនាំឱ្យដំណើរការនៃការអនុវត្តការងារផែនការអាជីវកម្ម/សេវាកម្មប្រចាំឆ្នាំ២០២៣ មិនបានសម្រេចតាមផែនការដែលគ្រោងទុក។

ការិយាល័យផែនការ/ស្ថិតិគួរពិនិត្យ និងវិភាគអំពីចំណុចខ្សោយ និងចំណុចខ្លាំងនៃការធ្វើអាជីវកម្ម សេវាកម្មរបស់ក.ស.ក.ដោយធ្វើការប្រៀបធៀបជាមួយអង្គភាព ឬក្រុមហ៊ុន ប្រកបអាជីវកម្ម សេវាកម្ម ប្រហាក់ប្រហែលសំដៅឈានទៅដាក់ចេញនូវវិធានការសមស្រប ដើម្បីបង្កើនប្រសិទ្ធភាព និងស័ក្តិសិទ្ធភាពនៃការប្រកបចុះកិច្ចរបស់ ក. ស. ក។

ការិយាល័យផែនការ/ស្ថិតិ សូមឯកភាពតាមលទ្ធផលសវនកម្ម ដែលបានលើកឡើង ហើយសូមទទួលយក និងនឹកចំប្រឹងប្រែងដើម្បីសម្រេចតាមអនុសាសន៍ខាងលើ។

សវនករបានឃើញ ការឆ្លើយតបរបស់សេវាដ្ឋាន និងបន្តតាមដានការអនុវត្តតាមអនុសាសន៍នាយកដ្ឋានសវនកម្មផ្ទៃក្នុងបន្តទៀត។

៦.២.៣. ភាពយឺតយ៉ាវក្នុងការធ្វើរបាយការណ៍សរុបចំណូល ប្រចាំខែ

គោលបំណងសវនកម្ម៖ គោលបំណងរបស់សវនករ គឺដើម្បីបង្កើនប្រសិទ្ធភាពនៃការអនុវត្តការងារតាមការកំណត់ ។

សវនករពិនិត្យឃើញថាការិយាល័យកិច្ចការជំនួញ/ប្រព័ន្ធតូស បានធ្វើរបាយការណ៍សរុបចំណូលប្រចាំខែ ជារៀងរាល់ខែ ប៉ុន្តែនៅមានភាពយឺតយ៉ាវនៅឡើយដោយសារការធ្វើរបាយការណ៍សរុបចំណូល ប្រចាំខែបានរួចរាល់នៅសប្តាហ៍ទី៣ ឬទី៤ នៃខែបន្ទាប់ ។

ករណីនេះ មិនស្របតាមសេចក្តីណែនាំស្តីពីរបៀបធ្វើរបាយការណ៍ប្រចាំខែ លេខ១២២៥ ក.ស.ភ. ចុះថ្ងៃទី២៣ ខែធ្នូ ឆ្នាំ២០១៦ របាយការណ៍ត្រូវដាក់ជូន អគ្គនាយក ពិនិត្យ និងជ្រាប យ៉ាងយូរក្នុងសប្តាហ៍ទី១ នៃខែបន្ទាប់ ។ បណ្តាលមកពី ភាពយឺតយ៉ាវ របស់ផ្នែកពាក់ព័ន្ធទាំងអស់ក្នុងការផ្តល់របាយការណ៍។

កត្តានេះ ពុំទាន់ស្របតាមសេចក្តីណែនាំខាងលើលេខ ១២២៥ ក.ស.ភ. ចុះថ្ងៃទី២៣ ខែធ្នូ ឆ្នាំ២០១៦ ។

ដូចនេះ ការិយាល័យកិច្ចការជំនួញ/ប្រព័ន្ធតូស ត្រូវតែផ្តល់ដំណឹងដល់ផ្នែកពាក់ព័ន្ធទាំងអស់ស្របតាមប្រគល់របាយការណ៍របស់ខ្លួនឱ្យមកការិយាល័យកិច្ចការជំនួញ/ប្រព័ន្ធតូស ដើម្បីបូកសរុបរបាយការណ៍ប្រចាំខែ គោរពជូនថ្នាក់ដឹកនាំពិនិត្យ និងជ្រាបតាមគោលណែនាំណែនាំ។

ការិយាល័យកិច្ចការជំនួញ /ប្រព័ន្ធតូស យល់ស្របតាមមតិយោបល់របស់នាយកដ្ឋានសវនកម្មផ្ទៃក្នុង។ កត្តាដែលនាំឱ្យមានការយឺតយ៉ាវគឺបណ្តាលមកពីការទទួលបានឯកសារយោងពាក់ព័ន្ធដើម្បីយកមកធ្វើការផ្ទៀងផ្ទាត់ទិន្នន័យដូចខាងក្រោម៖

- ១. របាយការណ៍ស្ថិតិកុងតឺន័រចេញ-ចូលរបស់ការិយាល័យផែនការ/ស្ថិតិ ទទួលបាននៅសប្តាហ៍ទី២ នៃខែបន្ទាប់
 - => ការិយាល័យត្រូវរង់ចាំកិច្ចការពាក់ព័ន្ធនៃការលើកដាក់នៅតុងខែ និងឆ្លើងកសារ Loading & Discharge list ពីចំណាត់ថ្នាក់ LM១៧ ដើម្បីកត់ត្រាទិន្នន័យកុងតឺន័រ សរុបនៅក្នុងខែទាំងអស់។
- ២. របាយការណ៍ចំណូលប្រតិបត្តិការនៅចំណាត់ LM១៧ ទទួលបាននៅសប្តាហ៍ទី២ នៃខែបន្ទាប់
 - => អង្គភាពត្រូវធ្វើការផ្ទៀងផ្ទាត់ទិន្នន័យជាមួយការិយាល័យគណនេយ្យបន្តបន្ទាប់ ពីការវាយបញ្ចូលទិន្នន័យចំណូលនៃការលក់នៅចំណាត់ថ្នាក់ LM១៧ នៅក្នុង Excel List
- ៣. របាយការណ៍ស្តីពីការទូទាត់ (Paid/Unpaid) របស់អតិថិជន ទទួលបាននៅសប្តាហ៍ទី៣ នៃខែបន្ទាប់
 - => នីតិវិធីនៃការផ្ទៀងផ្ទាត់ Account Receivable គឺត្រូវឱ្យទទួលបានទិន្នន័យចំណូលពីការលក់សរុបក្នុងមួយខែពីគ្រប់ផ្នែក (TSM, TS១១, LM១៧) នៅក្នុងសប្តាហ៍ទី១ នៃខែបន្ទាប់ រួចធ្វើការផ្ទៀងផ្ទាត់ដើម្បីធ្វើការប្រកាសពន្ធរួច ទិន្នន័យចំណូលអតិថិជនជំពាក់ និងទូទាត់រួចជាមួយទិន្នន័យធនាគារដើម្បីបិទបញ្ចប់នៅក្នុងសប្តាហ៍ទី៣។

ក្នុងន័យនេះ ការិយាល័យកិច្ចការជំនួញ/ប្រព័ន្ធ TOS និងស្នើសុំពីថ្នាក់ដឹកនាំដើម្បីផ្តល់របាយការណ៍ចំណូលសរុបប្រចាំខែនៅក្នុងសប្តាហ៍ទី៣ នៃខែបន្ទាប់ដោយសេចក្តីអនុគ្រោះ។

សវនករបានឃើញ ការឆ្លើយតបរបស់សវនដ្ឋាន។ នាយកដ្ឋានសវនកម្មផ្ទៃក្នុងនឹងតាមដានការអនុវត្តអនុសាសន៍នេះបន្តទៀតតាមផែនការ។

ត្រីមាសទី៣

៦.៣.១. ការអនុវត្តការងារពុំទាន់ស្របទៅនឹងគម្រោងផែនការប្រចាំឆ្នាំដែលបានគ្រោងឡើង

គោលបំណងសវនកម្ម៖ គោលបំណងរបស់សវនករ គឺដើម្បីពង្រឹងប្រសិទ្ធភាព នៃការអនុវត្តការងារ ឱ្យស្របតាមផែនការដែលបានគ្រោងឡើង។

តាមការពិនិត្យ របាយការណ៍ សំណុំរាយការណ៍សារធឿនៗ ការអនុវត្តការងារ របស់នាយកដ្ឋានវិស្វកម្ម ពុំទាន់ស្របតាមផែនការប្រចាំឆ្នាំ២០២២ ដែលបានគ្រោងឡើង មានដូចជា៖

- ការងារអភិវឌ្ឍន៍ហេដ្ឋារចនាសម្ព័ន្ធថ្មី មានចំនួន១៦គម្រោង អនុវត្តបាន ៣គម្រោង
- ការងារជួសជុល/ថែទាំហេដ្ឋារចនាសម្ព័ន្ធ មានចំនួន២១គម្រោង អនុវត្តបាន ៧គម្រោង ។

យោងតាមផែនការប្រចាំឆ្នាំ២០២២ ដែលបានគ្រោង ចុះថ្ងៃទី ៣០ ខែវិច្ឆិកា ឆ្នាំ២០២១ ដោយមានការអនុម័តពីថ្នាក់ដឹកនាំ ។

បណ្តាលមកពីនាយកដ្ឋានពុំទទួលបានការផ្តល់ព័ត៌មានគ្រប់គ្រាន់ពីផ្នែកពាក់ព័ន្ធ ក្នុងការសិក្សាពីតម្រូវការការអភិវឌ្ឍជាក់ស្តែងជាអទិភាព មុនគោរពជូនថ្នាក់ដឹកនាំពិនិត្យ និងសម្រេច។

កត្តានេះ នាំឱ្យប៉ះពាល់ដល់គម្រោងចំណាយ ផែនការប្រចាំឆ្នាំដែលបានគ្រោងឡើង។

ដូចនេះ នាយកដ្ឋានវិស្វកម្ម គួរពង្រឹងកិច្ចសហការជាមួយអង្គការពាក់ព័ន្ធ ដើម្បីទទួលបានព័ត៌មានគ្រប់គ្រាន់ក្នុងការលើកគម្រោងផែនការប្រចាំឆ្នាំ។

នាយកដ្ឋានវិស្វកម្ម សូមអរគុណដល់សវនករចំពោះមតិយោបល់ខាងលើ ក្នុងន័យនេះដែរ នាយកដ្ឋានវិស្វកម្មនឹងពង្រឹងកិច្ចសហការជាមួយអង្គការពាក់ព័ន្ធ បន្ថែមក្នុងទិសដៅជំរុញការផ្តល់ព័ត៌មានគ្រប់គ្រាន់ ពីផ្នែកពាក់ព័ន្ធដើម្បីធ្វើជាគម្រោងផែនការប្រចាំឆ្នាំកាន់តែមានភាពត្រឹមត្រូវ។

សវនករបានឃើញ ការឆ្លើយតបរបស់សវនដ្ឋាន។ នាយកដ្ឋានសវនកម្មផ្ទៃក្នុងនឹងតាមដានការអនុវត្តអនុសាសន៍នេះបន្តទៀតតាមផែនការ។

៧. សេចក្តីសន្និដ្ឋានរួម

តាមលទ្ធផលចុះត្រួតពិនិត្យជាក់ស្តែងសម្រាប់ ឆ្នាំ២០២២ និងឆ្នាំពាក់ព័ន្ធ សវនករពិនិត្យឃើញថា នាយកដ្ឋាន

ការិយាល័យ សេវាដ្ឋាន និងអង្គភាពខាងលើ បានអនុវត្តការងាររបស់ខ្លួនកន្លងមកបានល្អប្រសើរគួរជាទីមោទនភាព ដោយមិនខំបំពេញប្រតិបត្តិការប្រចាំថ្ងៃឱ្យមានប្រសិទ្ធិភាព និងសម្រេចបាននូវគោលដៅជាអាទិភាពរបស់ខ្លួន ក្នុងនោះ សកម្មភាពមន្ត្រី និងយោជិត មានការកែសម្រួលបែបបទឯកសារតាមលិខិតបណ្តឹងធានាគតិយុត្ត ការផ្តល់ទំនុកចិត្ត និងសេវាកម្ម សមស្របទៅនឹងទីផ្សារ។ ទន្ទឹមនឹងនេះ ក៏មានចំណុចខ្លះខាតដែលសវនករបានកត់សម្គាល់ឃើញផងដែរនូវភាពអសកម្ម និងកង្វះខាតមួយចំនួនក្នុងការបំពេញការងារ។ ហើយនាយកដ្ឋាន ការិយាល័យ សេវាដ្ឋាន និងអង្គភាពទាំង ១២ ខាងលើក៏មិនកំរិតលម្អឱ្យមានលក្ខណៈល្អនាពេលខាងមុខ ។

៨.ផែនការសកម្មភាពកែលម្អ

ផែនការសកម្មភាពកែលម្អនូវចំណុចខ្លះខាតខាងលើ ត្រូវបាននាយកដ្ឋាន ការិយាល័យ សេវាដ្ឋាន និងអង្គភាព ខាងលើ បានឯកភាព និងសន្យាអនុវត្តតាមអនុសាសន៍របស់នាយកដ្ឋានសវនកម្មផ្ទៃក្នុង ឱ្យមានការកែលម្អនាឆ្នាំបន្តបន្ទាប់ ដូចបានបង្ហាញក្នុងតារាងសម្ព័ន្ធទី២។

នាឆ្នាំខាងមុខ នាយកដ្ឋានសវនកម្មផ្ទៃក្នុងនឹងជូនដំណឹងដល់ការិយាល័យគោលដៅដើម្បីចំរើនការងារឱ្យមានលក្ខណៈល្អ ដើម្បីពិនិត្យឡើងវិញ ពីវឌ្ឍនភាពនៃការអនុវត្តអនុសាសន៍សវនកម្មកន្លងមក ជាចំណែកមួយនៃការធ្វើសវនកម្មឡើងវិញ ។

បានឃើញ និងឯកភាព
ថ្ងៃពុធ ៣០/០៩ ខែ ១០៧ ឆ្នាំចោះ បញ្ចស័ក ព.ស. ២៥៦៧
ធ្វើនៅរាជធានីភ្នំពេញ, ថ្ងៃទី ១៦ ខែ កញ្ញា ឆ្នាំ២០២៤
ប្រធានគណៈកម្មាធិការសវនកម្ម
Amaritha Ou
ឃ្មី អានវ៉ាមិត

ថ្ងៃពុធ ០៩/១០ ខែ ១០៧ ឆ្នាំចោះ បញ្ចស័ក ព.ស. ២៥៦៧
ធ្វើនៅរាជធានីភ្នំពេញ, ថ្ងៃទី ២៦ ខែ កញ្ញា ឆ្នាំ២០២៤
នាយកសវនកម្មផ្ទៃក្នុង
គង សុផា

- កន្លែងទទួល**
- គណៈកម្មាធិការសវនកម្ម
 - នាយកដ្ឋានសវនកម្មផ្ទៃក្នុងក្រសួងសាធារណៈការ និងដឹកជញ្ជូន
 - អគ្គនាយកដ្ឋានសវនកម្មផ្ទៃក្នុងក្រសួងសេដ្ឋកិច្ច និងហិរញ្ញវត្ថុ
 - មជ្ឈមណ្ឌលដ្ឋាន
 - គណៈកម្មាធិការសវនកម្មផ្ទៃក្នុង ក. ស. ក.
 - ឯកសារ- តារាងប្រវត្តិ

ឧបសម្ព័ន្ធទី ១ - ការអនុវត្តអនុសាសន៍សវនកម្មប្រាមុន

- សវនដ្ឋាន៖**
- ក្រឹត្យាសទី១
 - នាយកដ្ឋានសវនកម្ម
 - សេវាដ្ឋានប្រមូលស្ថិតិកម្មវិធី
 - សេវាដ្ឋានតែទំនាក់ទំនងសម្រាប់ប្រជាជន
 - អង្គការពិសិដ្ឋស្ថិតិ

- ក្រឹត្យាសទី៣**
- នាយកវិស្វកម្ម
 - សេវាដ្ឋានប្រមូលស្ថិតិកម្មវិធី
 - ការិយាល័យការងារស្រុក
 - សេវាដ្ឋានព័ត៌មានសម្រាប់ប្រជាជន AIS

- ក្រឹត្យាសទី២**
- នាយកដ្ឋានការងារស្រុក
 - ការិយាល័យផែនការស្ថិតិ
 - ការិយាល័យកិច្ចការជំនួយប្រជាជន TOS

- ក្រឹត្យាសទី៤**
- សេវាដ្ឋានវិទ្យាសាស្ត្រសម្រាប់ប្រជាជន

<p>បញ្ហា</p> <ul style="list-style-type: none"> - ខ្លះៗ មើលរំលងកិច្ចការពិបាកបំផុតរបស់ប្រជាជន - មធ្យម មើលរំលងកិច្ចការពិបាកបំផុតរបស់ប្រជាជន - ខ្លះៗ មើលរំលងកិច្ចការពិបាកបំផុតរបស់ប្រជាជន 	<p>វឌ្ឍនភាពនៃការអនុវត្តនូវសវនកម្មប្រាមុន</p> <ul style="list-style-type: none"> - អនុវត្តបានល្អប្រសើរ - អនុវត្តបានល្អប្រសើរ - អនុវត្តបានល្អប្រសើរ - អនុវត្តបានល្អប្រសើរ
--	--

លេខអនុសាសន៍	អនុសាសន៍សវនកម្ម	ភាពសំខាន់	ប្រតិទិនបញ្ចប់	កាលបរិច្ឆេទបញ្ចប់តែបញ្ជី	កាលបរិច្ឆេទតាមការងារ	** វឌ្ឍនភាព	សម្គាល់ (អស្ថិតភាព)
ក្រឹត្យាសទី១							
សវនដ្ឋាន៖ នាយកដ្ឋានសវនកម្ម							
១	ដំណើរការនៃការប្រតិបត្តិរបស់នាយកដ្ឋាន នាយកដ្ឋានសវនកម្ម និងសវនកម្មសម្រាប់ប្រជាជន នាយកដ្ឋាន នៃនាយកដ្ឋានប្រមូលស្ថិតិកម្មវិធី ជាប់កិច្ចការនៃការងារស្រុក និងប្រជាជន ដោយសេវាដ្ឋាន អង្គការប្រជាជន និងប្រជាជន នាយកដ្ឋានស្ថិតិ។ កត្តានេះ ធ្វើឱ្យការងារស្រុក និងការងារប្រជាជន។	មធ្យម	លោក ជឿន វិហារី	២០១៧	២០២០	អនុវត្ត	- នាយកដ្ឋានសវនកម្ម បានប្រើប្រាស់ប្រព័ន្ធគណនេយ្យ ក្នុងការងារសវនកម្ម។
២	ភាពសំខាន់ក្នុងការងារប្រជាជន នាយកដ្ឋានសវនកម្ម និងសវនកម្មសម្រាប់ប្រជាជន នៃនាយកដ្ឋានប្រមូលស្ថិតិកម្មវិធី ជាប់កិច្ចការនៃការងារស្រុក និងប្រជាជន ដោយសេវាដ្ឋាន អង្គការប្រជាជន និងប្រជាជន នាយកដ្ឋានស្ថិតិ។ កត្តានេះ ធ្វើឱ្យការងារស្រុក និងការងារប្រជាជន។	មធ្យម	លោក ជឿន វិហារី	២០១៧	២០២០	អនុវត្ត	- នាយកដ្ឋានសវនកម្ម បានប្រើប្រាស់ប្រព័ន្ធគណនេយ្យ ក្នុងការងារសវនកម្ម។
សវនដ្ឋាន៖ សេវាដ្ឋានប្រមូលស្ថិតិកម្មវិធី (២០១៧-២០២០)							
៣	សេវាដ្ឋានប្រមូលស្ថិតិកម្មវិធី នៃនាយកដ្ឋានប្រមូលស្ថិតិកម្មវិធី ជាប់កិច្ចការនៃការងារស្រុក និងប្រជាជន ដោយសេវាដ្ឋាន អង្គការប្រជាជន និងប្រជាជន នាយកដ្ឋានស្ថិតិ។	មធ្យម	លោក ហេង ពិសិដ្ឋ	២០១៧	២០២០	អនុវត្ត	-

							លេខ ០៨០/១១ របស់ក្រសួងយុត្តិធម៌ ក្រសួងសេដ្ឋកិច្ច និងហិរញ្ញវត្ថុ។
សវនកម្ម៖ ការិយាល័យនៃការស្រាវជ្រាវ							
១៦	- ភារកិច្ចការណ៍ប្រតិបត្តិការស្រាវជ្រាវ ដើម្បីឱ្យមានការស្រាវជ្រាវ និងសម្រេចបាននូវ ការប្រើប្រាស់ និងប្រើប្រាស់ប្រព័ន្ធគ្រប់គ្រងការងារ តាមការណែនាំរបស់ក្រសួងសេដ្ឋកិច្ច និងហិរញ្ញវត្ថុ (SEA) ដែលបានប្រើប្រាស់ប្រចាំខែជាបន្តបន្ទាប់ តាមការណែនាំរបស់ក្រសួងសេដ្ឋកិច្ច និងហិរញ្ញវត្ថុ ឆ្នាំ២០២១។	មធ្យម	លោក ខ្លួន ឈាងស្រី	២០២០	២០២៣	អន	ការងារស្រាវជ្រាវស្រុកសិរីសោភ័ណ ឆ្នាំ២០២០ លេខ ០៥០/២១ របស់ក្រសួងយុត្តិធម៌ ក្រសួងសេដ្ឋកិច្ច និងហិរញ្ញវត្ថុ។
១៧	- កង្វះខាតការងារស្រាវជ្រាវ ការិយាល័យនៃការស្រាវជ្រាវ ការងារស្រាវជ្រាវស្រុកសិរីសោភ័ណ ឆ្នាំ២០២១។	មធ្យម	លោក ខ្លួន ឈាងស្រី	២០២០	២០២៣	អន	ការងារស្រាវជ្រាវស្រុកសិរីសោភ័ណ ឆ្នាំ២០២០ លេខ ០៥០/២១ របស់ក្រសួងយុត្តិធម៌ ក្រសួងសេដ្ឋកិច្ច និងហិរញ្ញវត្ថុ។
សវនកម្ម៖ ការិយាល័យកិច្ចការស្រាវជ្រាវ ROS							
១៨	- ភារកិច្ចការណ៍ប្រតិបត្តិការ សវនកម្មស្រាវជ្រាវ និងសម្រេចបាននូវ ការិយាល័យកិច្ចការស្រាវជ្រាវ ស្រុកសិរីសោភ័ណ ឆ្នាំ២០២១។	មធ្យម	លោក អ៊ិន ឈាងខ្លួន	២០២០	២០២៣	អន	ការងារស្រាវជ្រាវស្រុកសិរីសោភ័ណ ឆ្នាំ២០២០ លេខ ០៥០/២១ របស់ក្រសួងយុត្តិធម៌ ក្រសួងសេដ្ឋកិច្ច និងហិរញ្ញវត្ថុ។
១៩	- ភារកិច្ចការណ៍ប្រតិបត្តិការ ការិយាល័យកិច្ចការស្រាវជ្រាវ ស្រុកសិរីសោភ័ណ ឆ្នាំ២០២១។	មធ្យម	លោក អ៊ិន ឈាងខ្លួន	២០២០	២០២៣	អន	

ការិយាល័យ ២០២៣ និងឆ្នាំពាក់កណ្តិ

	ក្នុងការងារនេះ គ្រប់គ្រងដោយ ១២ កិច្ចសន្យា ដែលផ្តោតលើការងារស្រាវជ្រាវ និងសម្រេចបាននូវលទ្ធផល ជាលទ្ធផល។						
ត្រីមាសទី៣							
សវនកម្ម៖ របាយការណ៍ស្រាវជ្រាវ							
២០	- កង្វះខាតក្នុងការប្រតិបត្តិការ របាយការណ៍ស្រាវជ្រាវ ឆ្នាំ២០២១។	មធ្យម	លោក ហ៊ុន ឆារិន	២០១៧	២០២០	អន	- របាយការណ៍សវនកម្ម លេខ ១០ ន.ស.ជ.ក. លើការងារស្រាវជ្រាវ លើកិច្ចការស្រាវជ្រាវឆ្នាំ២០២០ ចុះថ្ងៃទី ២៩ ខែមេសា ឆ្នាំ២០២១។
២១	- ការប្រើប្រាស់នៃការស្រាវជ្រាវ របាយការណ៍ស្រាវជ្រាវ ឆ្នាំ២០២១។	មធ្យម	លោក ហ៊ុន ឆារិន	២០២០	២០២៣	អន	- របាយការណ៍សវនកម្ម លេខ ១០ ន.ស.ជ.ក. លើការងារស្រាវជ្រាវ លើកិច្ចការស្រាវជ្រាវឆ្នាំ២០២០ ចុះថ្ងៃទី ២៩ ខែមេសា ឆ្នាំ២០២១។
សវនកម្ម៖ របាយការណ៍ស្រាវជ្រាវ							
២២	- ការងារស្រាវជ្រាវ លើកិច្ចការស្រាវជ្រាវ ឆ្នាំ២០២១។	មធ្យម	លោក ហាក់ ភីនី	២០១៧	២០២៣	អន	- របាយការណ៍សវនកម្ម លេខ ១០ ន.ស.ជ.ក. លើការងារស្រាវជ្រាវ លើកិច្ចការស្រាវជ្រាវឆ្នាំ២០២០ ចុះថ្ងៃទី ២៩ ខែមេសា ឆ្នាំ២០២១។
២៣	- ការងារស្រាវជ្រាវ លើកិច្ចការស្រាវជ្រាវ ឆ្នាំ២០២១។	មធ្យម	លោក ហាក់ ភីនី	២០១៧	២០២៣	អន	- របាយការណ៍សវនកម្ម លេខ ១០ ន.ស.ជ.ក. លើការងារស្រាវជ្រាវ លើកិច្ចការស្រាវជ្រាវឆ្នាំ២០២០ ចុះថ្ងៃទី ២៩ ខែមេសា ឆ្នាំ២០២១។

ការិយាល័យ ២០២៣ និងឆ្នាំពាក់កណ្តិ

២៤	សេវាផ្តល់ការប្រឹក្សា និងការគាំទ្រដល់អង្គការសង្គមស៊ីវិល និងអង្គការស្ត្រី ដើម្បីឱ្យមានការគាំទ្រដល់ស្ត្រីជនរងគ្រោះ និងអ្នករងគ្រោះផ្សេងៗទៀត។	មធ្យម	លោក ហាក់ វ៉ានី	២០១៧	២០២៣	៣៥	ពិនិត្យផ្ទៃក្នុងឆ្នាំ២០២០ ចុះវង្ស ២៩ ខែមករា ឆ្នាំ២០២១។
២៥	សេវាផ្តល់ការប្រឹក្សា និងការគាំទ្រដល់អង្គការសង្គមស៊ីវិល និងអង្គការស្ត្រី ដើម្បីឱ្យមានការគាំទ្រដល់ស្ត្រីជនរងគ្រោះ និងអ្នករងគ្រោះផ្សេងៗទៀត។	មធ្យម	លោក ហាក់ វ៉ានី	២០១៧	២០២៣	៣៥	ពិនិត្យផ្ទៃក្នុងឆ្នាំ២០២០ ចុះវង្ស ២៩ ខែមករា ឆ្នាំ២០២១។
សវនកម្ម: ការិយាល័យអន្តរជាតិ							
២៦	- សិក្ខាប្រឹក្សាស្តីពីការគាំទ្រដល់ស្ត្រីជនរងគ្រោះ (PPAP Website) របស់ការិយាល័យអន្តរជាតិ ការិយាល័យអន្តរជាតិ ត្រូវបានកំណត់ជាម្ចាស់សេវាសម្រាប់ស្ត្រីជនរងគ្រោះ និងអ្នករងគ្រោះផ្សេងៗទៀត ដើម្បីឱ្យមានការគាំទ្រដល់ស្ត្រីជនរងគ្រោះ និងអ្នករងគ្រោះផ្សេងៗទៀត។	មធ្យម	លោកស្រី ក្រយ សុឡា	២០២០	២០២៣	៣៧	ពិនិត្យផ្ទៃក្នុងឆ្នាំ២០២០ ចុះវង្ស ២៩ ខែមករា ឆ្នាំ២០២១។
២៧	- កង្វះខាតក្នុងការរៀបចំការប្រចាំថ្ងៃ ការិយាល័យអន្តរជាតិ ត្រូវបានកំណត់ជាម្ចាស់សេវាសម្រាប់ស្ត្រីជនរងគ្រោះ និងអ្នករងគ្រោះផ្សេងៗទៀត ដើម្បីឱ្យមានការគាំទ្រដល់ស្ត្រីជនរងគ្រោះ និងអ្នករងគ្រោះផ្សេងៗទៀត។	មធ្យម	លោកស្រី ក្រយ សុឡា	២០២០	២០២៣	៣៧	ពិនិត្យផ្ទៃក្នុងឆ្នាំ២០២០ ចុះវង្ស ២៩ ខែមករា ឆ្នាំ២០២១។
សវនកម្ម: សេវាផ្តល់ការប្រឹក្សា និងការគាំទ្រ							

ការិយាល័យអន្តរជាតិ និងភ្នាក់ងារ

២៨	- កង្វះខាតក្នុងការរៀបចំការប្រចាំថ្ងៃ និងផែនការប្រចាំថ្ងៃ សេវាផ្តល់ការប្រឹក្សា និងការគាំទ្រដល់ស្ត្រីជនរងគ្រោះ និងអ្នករងគ្រោះផ្សេងៗទៀត។	មធ្យម	លោក សុក ចិន្តាណា	២០១៩	២០២៣	៣៧	ពិនិត្យផ្ទៃក្នុងឆ្នាំ២០២០ ចុះវង្ស ២៩ ខែមករា ឆ្នាំ២០២១។
គ្រឹះស្ថាន							
សវនកម្ម: សេវាផ្តល់ការប្រឹក្សា និងការគាំទ្រ							
២៩	- ការប្រើប្រាស់ប្រព័ន្ធគ្រប់គ្រងគ្រោះថ្នាក់ (PPAP Website) របស់ការិយាល័យអន្តរជាតិ សេវាផ្តល់ការប្រឹក្សា និងការគាំទ្រដល់ស្ត្រីជនរងគ្រោះ និងអ្នករងគ្រោះផ្សេងៗទៀត ដើម្បីឱ្យមានការគាំទ្រដល់ស្ត្រីជនរងគ្រោះ និងអ្នករងគ្រោះផ្សេងៗទៀត។	មធ្យម	លោក ប្រាក់ សាធីត្ត	២០២០	២០២៣	៣៧	ពិនិត្យផ្ទៃក្នុងឆ្នាំ២០២០ ចុះវង្ស ២៩ ខែមករា ឆ្នាំ២០២១។

ការិយាល័យអន្តរជាតិ និងភ្នាក់ងារ

ល.រ	លេខកិច្ចសន្យា/កិច្ចសន្យាអនុស្សាវរីយ៍ និងប្រភេទសេវា សេវាស្រាវជ្រាវ និងប្រតិបត្តិការប្រតិបត្តិការសេវាស្រាវជ្រាវ សេវាស្រាវជ្រាវ និងប្រតិបត្តិការប្រតិបត្តិការសេវាស្រាវជ្រាវ	ចេញ	លេខ ក្រសួង សកម្មភាព	២០២០	២០២៣	២០	កិច្ចសន្យាសេវាស្រាវជ្រាវ ប្រតិបត្តិការសេវាស្រាវជ្រាវ ប្រតិបត្តិការសេវាស្រាវជ្រាវ
-----	--	-----	------------------------	------	------	----	--

សន្និដ្ឋាន៖ អនុសាសន៍លើកម្រិត ២០ កន្លែងបណ្ណាល័យ

- (១) បានអនុវត្តការងារស្រាវជ្រាវ និងប្រតិបត្តិការប្រតិបត្តិការសេវាស្រាវជ្រាវ (២០) ចំនួន ១៣ អនុសាសន៍
- (២) បានអនុវត្តការងារស្រាវជ្រាវ និងប្រតិបត្តិការប្រតិបត្តិការសេវាស្រាវជ្រាវ (២០) ចំនួន ៦ អនុសាសន៍
- (៣) បានអនុវត្តការងារស្រាវជ្រាវ និងប្រតិបត្តិការប្រតិបត្តិការសេវាស្រាវជ្រាវ (២០) ចំនួន ៤ អនុសាសន៍
- (៤) បានអនុវត្តការងារស្រាវជ្រាវ និងប្រតិបត្តិការប្រតិបត្តិការសេវាស្រាវជ្រាវ (២០) ចំនួន ២ អនុសាសន៍

រៀបចំដោយ៖ **លោកស្រី វ៉ា ស្រីវិញ**
លោក សុ ស៊ីណារីវិញ

ថ្ងៃសុក្រ ១៧ ខែ ០៧ ឆ្នាំថោះ បុព្វស័ក ៤៧២២
រាជធានីភ្នំពេញ, ថ្ងៃទី ១៧ ខែ ០៧ ឆ្នាំ ២០២៤

ប្រធានគណៈកម្មាធិការសេវាអភិវឌ្ឍន៍
អ្នករៀន ស៊ី ខែង

ក្រសួងសេវាស្រាវជ្រាវ៖ **លោក ជាន់ សុផាន់**

ថ្ងៃសុក្រ ១៧ ខែ ០៧ ឆ្នាំថោះ បុព្វស័ក ៤៧២២
រាជធានីភ្នំពេញ, ថ្ងៃទី ១៧ ខែ ០៧ ឆ្នាំ ២០២៤

នាយកសេវាអភិវឌ្ឍន៍
ស៊ី ខែង

ការិយាល័យ៖ ២០២៣ និងភ្នំពេញ

ឧបសម្ព័ន្ធ ២ ៖ តែងការងារស្រាវជ្រាវសេវាអភិវឌ្ឍន៍

- សេវាស្រាវជ្រាវ៖**
- ក្រិមាសទី១
 - នាយកដ្ឋានសេវាស្រាវជ្រាវ
 - នាយកដ្ឋានសេវាអភិវឌ្ឍន៍
 - នាយកដ្ឋានសេវាស្រាវជ្រាវ/GPS
 - អង្គការសេវាអភិវឌ្ឍន៍
- ក្រិមាសទី២**
- ការិយាល័យសេវាអភិវឌ្ឍន៍
 - ការិយាល័យសេវាអភិវឌ្ឍន៍ TOS
- ក្រិមាសទី៣**
- នាយកដ្ឋានសេវាអភិវឌ្ឍន៍
 - ការិយាល័យសេវាអភិវឌ្ឍន៍
 - នាយកដ្ឋានសេវាអភិវឌ្ឍន៍
 - នាយកដ្ឋានសេវាអភិវឌ្ឍន៍ AIS
- ក្រិមាសទី៤**
- នាយកដ្ឋានសេវាអភិវឌ្ឍន៍

កំណត់សម្គាល់

- ខ្លួនខ្ញុំ ប្រតិបត្តិការសេវាអភិវឌ្ឍន៍ ក្រសួងសេវាស្រាវជ្រាវ និងប្រតិបត្តិការប្រតិបត្តិការសេវាស្រាវជ្រាវ
- ខ្លួនខ្ញុំ ប្រតិបត្តិការសេវាអភិវឌ្ឍន៍ ក្រសួងសេវាស្រាវជ្រាវ និងប្រតិបត្តិការប្រតិបត្តិការសេវាស្រាវជ្រាវ
- ខ្លួនខ្ញុំ ប្រតិបត្តិការសេវាអភិវឌ្ឍន៍ ក្រសួងសេវាស្រាវជ្រាវ និងប្រតិបត្តិការប្រតិបត្តិការសេវាស្រាវជ្រាវ

ការិយាល័យ៖ ២០២៣ និងភ្នំពេញ

លេខអនុសាសន៍	អនុសាសន៍សវនកម្ម	មតិយោបល់របស់សវនករ	អាទិភាព	មធ្យោបាយ	កាលបរិច្ឆេទបញ្ចប់ការងារ
ក្រិចសេរី ១					
សវនករ៖ គ្រូបង្គោលសវនកម្ម					
១	ក្នុងរបាយការណ៍វិនិយោគរបស់ក្រុមហ៊ុន ទៅតាមតួនាទី និងភារកិច្ច ដែលបានកំណត់ក្នុងរបាយការណ៍សវនកម្ម តាមការពិនិត្យ និងសាកសួរ សវនករសង្កេតឃើញថា ក្រុមហ៊ុន វិនិយោគ ក្នុងរបាយការណ៍សវនកម្ម មួយចំនួនទុំទាន់បានអនុវត្តតួនាទី និងភារកិច្ច ឱ្យបានទេញលេញរបស់ខ្លួនទៅឱ្យយ៉ាង។	ឯកភាព	មធ្យម	លោក ជឿន វិរាដ	២០២៣
សវនករ៖ សេវាផ្តល់សេវាសវនកម្ម					
២	កំរិតបញ្ជីត្រួតពិនិត្យ (Checklist) ពាក់ព័ន្ធនឹងការងារត្រួតពិនិត្យរបស់បុគ្គលិកជំនាញ កាលណា ម៉ាស៊ីនស្រ្តី និងសាកសួរមួយចំនួន តាមការសាកសួរ និងការចុះពិនិត្យមធ្យមរបស់បុគ្គលិកជំនាញ កាលណា ម៉ាស៊ីនស្រ្តី និងសាកសួរមួយចំនួន ទៅសេវាផ្តល់សេវាសវនកម្ម ត្រូវបានប្រើប្រាស់ ប្រសិនបើសេវាផ្តល់សេវាសវនកម្ម ត្រូវបានប្រើប្រាស់ ដោយមានការពិនិត្យរៀងរាល់ ខែទៅបញ្ជីត្រួតពិនិត្យ ទៅតាមការណែនាំរបស់ប្រធានសេវាផ្តល់សេវាសវនកម្ម ក៏ប៉ុន្តែសេវាផ្តល់សេវាសវនកម្ម មិនបានធ្វើបត់បែនទៅតាមការណែនាំរបស់ប្រធានសេវាផ្តល់សេវាសវនកម្ម ទាំងស្រុងទេ ដោយមានការពិនិត្យរៀងរាល់ខែ ឯកសារបញ្ជីត្រួតពិនិត្យ (Checklist) ដែលជាមូលដ្ឋាន ក្នុងការពិនិត្យលើទំនាក់ទំនងរបស់ក្រុមហ៊ុន ឱ្យបានប្រសិទ្ធភាព ពីប្រការ ៦៧ សវនករទាំងនោះ ក៏ជាការបញ្ជាក់លើការងារត្រួតពិនិត្យ និងជាធាតុ	ឯកភាព	មធ្យម	លោក ហាត ពិសិដ្ឋ	២០២៣

កាលបរិច្ឆេទ៖ ២០២៣ និងឆ្នាំចាក់សិទ្ធិ

បញ្ជីត្រួតពិនិត្យរបស់បុគ្គលិកជំនាញ ត្រូវបានប្រើប្រាស់ ប្រសិនបើសេវាផ្តល់សេវាសវនកម្ម ត្រូវបានប្រើប្រាស់ ដោយមានការពិនិត្យរៀងរាល់ខែ ឯកសារបញ្ជីត្រួតពិនិត្យ (Checklist) ដែលជាមូលដ្ឋាន ក្នុងការពិនិត្យលើទំនាក់ទំនងរបស់ក្រុមហ៊ុន ឱ្យបានប្រសិទ្ធភាព ពីប្រការ ៦៧ សវនករទាំងនោះ ក៏ជាការបញ្ជាក់លើការងារត្រួតពិនិត្យ និងជាធាតុ					
សវនករ៖ សេវាផ្តល់សេវាសវនកម្ម					
៣	ការអនុវត្តន៍ប្រកាសស្តីពីការងារត្រួតពិនិត្យរបស់បុគ្គលិកជំនាញ តាមការធ្វើសវនកម្ម និងពិនិត្យ សវនករសង្កេតឃើញថា សេវាផ្តល់សេវាសវនកម្ម បានលើកតម្កល់ស្តីពីការងារត្រួតពិនិត្យ លើកិច្ចការសវនកម្ម និងបញ្ជីត្រួតពិនិត្យរបស់បុគ្គលិកជំនាញ លេខ០១២/២២ គ.ស.ក.ស.ក. ធ្វើនៅរាជធានីភ្នំពេញ ថ្ងៃទី១៩ ខែមេសា ឆ្នាំ២០២២ រួចហើយ ប៉ុន្តែការអនុវត្តន៍ការងារត្រួតពិនិត្យ មិនបានដំណើរការយ៉ាងស្របទេ។	ឯកភាព	មធ្យម	លោក ជីម ធួន	២០២៣
សវនករ៖ អង្គការវាស់ស្ទង់					
៤	ភាពលើកលែងក្នុងការអនុវត្តការងារឱ្យស្របតាមផែនការប្រចាំឆ្នាំ២០២២ ដែលបានលើកឡើង តាមការពិនិត្យរបស់បុគ្គលិកជំនាញ និងសាកសួររបស់សវនករ សវនករសង្កេតឃើញថា ការអនុវត្តកិច្ចការងារវាស់ស្ទង់ទុំទាន់ស្របតាមផែនការប្រចាំឆ្នាំ ២០២២ ដែលបានលើកឡើងនៅ ឃើញថា ដោយមានប្រកាសអនុវត្តការងារវាស់ស្ទង់ប្រចាំឆ្នាំ ២០២២ ត្រូវបានអនុវត្ត តាមការណែនាំរបស់ប្រធានសេវាផ្តល់សេវាសវនកម្ម ក៏ប៉ុន្តែការអនុវត្តន៍ការងារវាស់ស្ទង់ មិនបានដំណើរការយ៉ាងស្របទេ ដោយមានការពិនិត្យរៀងរាល់ខែ ឯកសារបញ្ជីត្រួតពិនិត្យ (Checklist) ដែលជាមូលដ្ឋាន ក្នុងការពិនិត្យលើទំនាក់ទំនងរបស់ក្រុមហ៊ុន ឱ្យបានប្រសិទ្ធភាព ពីប្រការ ៦៧ សវនករទាំងនោះ ក៏ជាការបញ្ជាក់លើការងារត្រួតពិនិត្យ និងជាធាតុ	ឯកភាព	មធ្យម	លោក ពិច ប៊ុន្ណី	២០២៣
ក្រិចសេរី ២					

កាលបរិច្ឆេទ៖ ២០២៣ និងឆ្នាំចាក់សិទ្ធិ

សវនកម្ម: ការិយាល័យនៃការងារស្ថិតិ					
៥	កង្វះធនធានមនុស្សចំពោះការងារស្ថិតិ និង ការិយាល័យនៃការងារស្ថិតិ គួររៀបចំបញ្ជីការងារស្ថិតិ ប្រចាំខែ និងឆ្នាំ ដើម្បីបញ្ជាក់បញ្ជីការងារស្ថិតិ គ្រប់គ្រង ត្រួតពិនិត្យ និង តាមដានផ្ទៀងផ្ទាត់។	ឯកភាព	មធ្យម	លោក ជួន លាងស្រីង	២០២៣
៦	លទ្ធផលនៃការងារស្ថិតិសំខាន់ៗ (៥ខែដើមឆ្នាំ ២០២៣) មានការថយចុះ ការិយាល័យនៃការងារស្ថិតិ គួរពិនិត្យ និងវិភាគស្តីពីចំណុច ខ្សោយ និងចំណុចខ្លាំងនៃការងារស្ថិតិ សេវាកម្មរបស់ក.ស.ភ ដោយធ្វើការប្រៀបធៀបជាមួយអង្គការ ឬក្រុមហ៊ុន ក្រុមហ៊ុន អាជីវកម្ម សេវាកម្ម ប្រហាក់ប្រហែល សំដៅយោងទៅលើការងារស្ថិតិ របស់ក.ស.ភ ដើម្បីបញ្ជាក់បញ្ជីការងារស្ថិតិ និងស្ថិតិសំខាន់ៗ នៃការងារស្ថិតិរបស់ក.ស.ភ។	ឯកភាព	មធ្យម	លោក ជួន លាងស្រីង	២០២៣
សវនកម្ម: ការិយាល័យកិច្ចការជំនួញប្រព័ន្ធ TOS					
៧	ភាពយឺតយ៉ាវក្នុងការធ្វើរបាយការណ៍ចំណូលសរុបប្រចាំខែ ការិយាល័យកិច្ចការជំនួញប្រព័ន្ធ TOS គួរតែផ្តល់ដំណឹង ដល់ថ្នាក់ដឹកនាំ ដើម្បីយល់ដឹងពីស្ថានភាពរបាយការណ៍របស់ ខ្លួនឱ្យបានទាន់ពេលវេលា និងត្រឹមត្រូវ។ TOS ដើម្បីប្រកួតប្រជែង នឹងការងារស្ថិតិរបស់ក.ស.ភ គួរតែធ្វើការងារស្ថិតិ និងស្ថិតិសំខាន់ៗ ឲ្យបានទាន់ពេលវេលា។	ឯកភាព	មធ្យម	លោក អ៊ុង ឆាយសុខ	២០២៣
៨	គំរូរបាយការណ៍ជំនួញប្រព័ន្ធ TOS ការិយាល័យកិច្ចការជំនួញប្រព័ន្ធ TOS គួរតែធ្វើសំណើ	ឯកភាព	មធ្យម	លោក អ៊ុង ឆាយសុខ	២០២៣



ការិយាល័យឆ្នាំ ២០២៣ និងឆ្នាំដំបូង

	ជូនដំណឹងដល់ ភ្នាក់ងារគ្រប់គ្រងដើម្បីបញ្ជាក់បញ្ជីការងារស្ថិតិ ប្រចាំខែ និងឆ្នាំ។				
ត្រីមាសទី ៣					
សវនកម្ម: តារាងស្ថិតិ					
៩	ការងារស្ថិតិប្រចាំខែ គួរតែធ្វើការងារស្ថិតិ ទៅលើការងារស្ថិតិ ដែលបានប្រកាសឱ្យដឹង តាមការងារស្ថិតិ គួរតែធ្វើការងារស្ថិតិ គ្រប់គ្រង និងត្រួតពិនិត្យ ប្រចាំខែ និងឆ្នាំ ដើម្បីបញ្ជាក់បញ្ជីការងារស្ថិតិ និងស្ថិតិសំខាន់ៗ នៃការងារស្ថិតិរបស់ក.ស.ភ។	ឯកភាព	មធ្យម	លោក អ៊ុង ឆាយសុខ	២០២៣
សវនកម្ម: ការិយាល័យតម្លៃ/ទីផ្សារ					
១០	ធ្វើទំនើបកម្មលើការងារស្ថិតិសម្រាប់ការងារស្ថិតិ ការិយាល័យតម្លៃ/ទីផ្សារ គួរតែពិនិត្យ និងប្រៀបធៀប ដើម្បី ឱ្យបានទាន់ពេលវេលា និងត្រឹមត្រូវ ក្នុងការ ធ្វើការងារស្ថិតិ គួរតែធ្វើការងារស្ថិតិ គ្រប់គ្រង និងត្រួតពិនិត្យ ប្រចាំខែ និងឆ្នាំ ដើម្បីបញ្ជាក់បញ្ជីការងារស្ថិតិ និងស្ថិតិសំខាន់ៗ នៃការងារស្ថិតិរបស់ក.ស.ភ។	ឯកភាព	មធ្យម	លោកស្រី ត្រូវ សុខា	២០២៣
១១	ជំនាញប្រចាំខែ គួរតែធ្វើការងារស្ថិតិ គ្រប់គ្រង និងត្រួតពិនិត្យ ប្រចាំខែ និងឆ្នាំ ដើម្បីបញ្ជាក់បញ្ជីការងារស្ថិតិ និងស្ថិតិសំខាន់ៗ នៃការងារស្ថិតិរបស់ក.ស.ភ។	ឯកភាព	មធ្យម	លោកស្រី ត្រូវ សុខា	២០២៣
សវនកម្ម: សេវាកម្មសម្រាប់ការងារស្ថិតិ					

ការិយាល័យឆ្នាំ ២០២៣ និងឆ្នាំដំបូង

១២	<p>វិធានការត្រួតពិនិត្យការងាររបស់សេវាភ្នាក់ងារ សេវាភ្នាក់ងារបេក្ខជនសម្រេចបាន ត្រូវត្រៀមសម្ភារៈជាមួយ នាយកដ្ឋានបេក្ខជនសម្រេចបានមនុស្ស ដើម្បីប្រើសេវាសម្រេចបាន ជំនាញ និងចាត់ចែងប្រើប្រាស់ដើម្បីទទួលបានការបណ្តុះបណ្តាល លើជំនាញនានា។</p>	ឯកភាព	មឡុម	លោក ហាក់ វ៉ានី	២០២៣
សវនកម្ម៖ សេវាភ្នាក់ងារបេក្ខជនសម្រេចបាន AIS					
១៣	<p>កង្វះខាតចំពោះជំនាញសម្រេចបាន និងការត្រួតពិនិត្យ (Checklist) ពាក់ព័ន្ធការងារថែទាំដាច់ខាត នៅសាលាបណ្តុះបណ្តាល និង R&D សេវាភ្នាក់ងារបេក្ខជនសម្រេចបាន AIS ត្រូវតែសម្ភារៈជាមួយ សេវាភ្នាក់ងារបេក្ខជនសម្រេចបាន ដើម្បីពិនិត្យបណ្តាញប្រើប្រាស់បណ្តាញ និងមានការរៀបចំធ្វើការលើកាតព្វកិច្ចថែទាំ តារាងត្រួតពិនិត្យ (Checklist) និងបញ្ជីបណ្តាញប្រើប្រាស់ស្ថិតិសម្រេចបាននាំដោយ ប្រចាំជំនាញនានាដើម្បីត្រួតពិនិត្យ។</p>	ឯកភាព	មឡុម	លោក សុខ ច័ន្ទណារ៉ា	២០២៣
ក្រិតេរីយ៉ាម ៤					
សវនកម្ម៖ តារាងកង្វាយសម្រេចបាននៃកម្មវិធីក្នុងស្រុក					
១៤	<p>តារាងកង្វាយសម្រេចបាននៃកម្មវិធីក្នុងស្រុក ត្រូវតែសម្ភារៈ ជាមួយនាយកដ្ឋានបេក្ខជនសម្រេចបានស្រុក (កម្មវិធីកង្វាយសម្រេចបាន) ឱ្យដូច គ្នា និងដោយមានការងារលើកិច្ចការដើម្បីរៀបចំតារាងសម្រេចបាន ដើម្បី តារាងសម្រេចបានសម្រេចបាន និងបេក្ខជន និងអង្គការសម្រេចបាន ទីតាំងកំណត់តែស្វយ័តក្នុងប្រព័ន្ធគ្រប់គ្រងប្រតិបត្តិការលើកកម្ពស់ទិន្នន័យ និងធ្វើការលើកម្ម សេវាកម្មផ្សេងៗក្នុងបណ្តាញសម្រេចបាននៃកម្មវិធីក្នុងស្រុក និងកម្មវិធីកម្ម សេវាកម្មផ្សេងៗក្នុងបណ្តាញសម្រេចបាននៃកម្មវិធីក្នុងស្រុក ក្នុងស្រុក បាននាំមកនូវលទ្ធផលនៃការងារក្នុងកម្មវិធីក្នុងស្រុក ០១ ឆ.ស.ក្រ.បក ចុះថ្ងៃទី០៨ ខែមករា ឆ្នាំ២០២៤ ដោយប្រមុខភាព</p>	ឯកភាព	មឡុម	លោក ព្រាក់ សារីវិញ	២០២៣

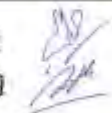
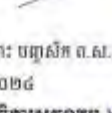
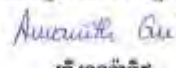
ការិយាល័យ ១២០២៣ និងភ្នាក់ងារជំនាញ

	រដ្ឋាភិបាលកម្ពុជា				
រៀបចំដោយ៖	លោកស្រី ហ៊ ត្រីវិញ លោក សុ សុផារីវិញ			ត្រួតពិនិត្យដោយ៖ លោក ជាម សុផារីវិញ	
ថ្ងៃ ក្រសួង ០៧ ខែ ១២ ឆ្នាំ ២០២៣ រាជធានីភ្នំពេញ ថ្ងៃទី ០៧ ខែ កញ្ញា ឆ្នាំ ២០២៤ ប្រធានគណៈកម្មាធិការសម្រេចបាន	   ហ៊ី ត្រីវិញ			 ចាម សុផារីវិញ ថ្ងៃទី ០៧ ខែ ១២ ឆ្នាំ ២០២៣ រាជធានីភ្នំពេញ ថ្ងៃទី ០៧ ខែ កញ្ញា ឆ្នាំ ២០២៤ នាយកសម្រេចបានកម្មវិធីក្នុងស្រុក  ចាម សុផារីវិញ	

ការិយាល័យ ១២០២៣ និងភ្នាក់ងារជំនាញ

ផ្នែកទី ៦

របាយការណ៍ហិរញ្ញវត្ថុ

ដែលធ្វើសវនកម្មដោយសវនករឯករាជ្យ

**“របាយការណ៍ហិរញ្ញវត្ថុ
សម្រាប់ការិយបរិច្ឆេទដែលបានបញ្ចប់
ថ្ងៃទី៣១ ខែធ្នូ ឆ្នាំ២០២៣
និង
របាយការណ៍របស់សវនករឯករាជ្យ”
ត្រូវបានភ្ជាប់ជាឧបសម្ព័ន្ធ ២ នៃរបាយការណ៍ប្រចាំឆ្នាំ២០២៣**

ផ្នែកទី ៧

ព័ត៌មានអំពីប្រតិបត្តិការជាមួយ ភាគីពាក់ព័ន្ធ និងទំនាស់ផលប្រយោជន៍

ក.ប្រតិបត្តិការសំខាន់ៗជាមួយភាគហ៊ុនិកដែលមានភាគហ៊ុនចាប់ពី ៥ (ប្រាំ) ភាគរយ ឡើងទៅ នៃមូលបត្រកម្មសិទ្ធិកំពុងធ្វើចរាចរលើទីផ្សារ
សម្រាប់ឆ្នាំ២០២៣ ពុំមានប្រតិបត្តិការប្រភេទនេះកើតឡើងចំពោះ ក. ស. ក. ១១។

ខ.ប្រតិបត្តិការសំខាន់ៗជាមួយអភិបាល និងបុគ្គលិកជាន់ខ្ពស់
សម្រាប់ឆ្នាំ២០២៣ ពុំមានប្រតិបត្តិការប្រភេទនេះកើតឡើងចំពោះ ក. ស. ក. ១១។

គ.ប្រតិបត្តិការជាមួយអភិបាល និងភាគហ៊ុនិកពាក់ព័ន្ធនឹងការទិញ-លក់ទ្រព្យសកម្ម និងសេវាកម្ម
សម្រាប់ឆ្នាំ២០២៣ ពុំមានប្រតិបត្តិការប្រភេទនេះកើតឡើងចំពោះ ក. ស. ក. ១១។

ឃ.ប្រតិបត្តិការសំខាន់ៗជាមួយសមាជិកគ្រួសារផ្ទាល់របស់អភិបាល បុគ្គលិកជាន់ខ្ពស់ និងភាគហ៊ុនិកដែលមានភាគហ៊ុនចាប់ពី ៥ (ប្រាំ) ភាគរយឡើងទៅ
សម្រាប់ឆ្នាំ២០២៣ ពុំមានប្រតិបត្តិការប្រភេទនេះកើតឡើងចំពោះ ក. ស. ក. ១១។

ង.ប្រតិបត្តិការសំខាន់ៗជាមួយបុគ្គល ដែលមានទំនាក់ទំនងជាមួយអភិបាលរបស់ កំពង់ផែស្វយ័តភ្នំពេញ ក្រុមហ៊ុនបុត្រសម្ព័ន្ធ ឬក្រុមហ៊ុនហូលឌីងរបស់កំពង់ផែ- ស្វយ័តភ្នំពេញ ដែលទំនាក់ទំនងរបស់បុគ្គលទាំងនោះ កើតមាននៅក្នុងប្រតិបត្តិការ ឬការចាត់ចែងណាមួយដែលធ្វើឡើងដោយកំពង់ផែស្វយ័តភ្នំពេញ
សម្រាប់ឆ្នាំ២០២៣ ពុំមានប្រតិបត្តិការប្រភេទនេះកើតឡើងចំពោះ ក. ស. ក. ១១។

ច.ប្រតិបត្តិការសំខាន់ៗជាមួយបុគ្គលធ្លាប់ជាអភិបាល ឬបុគ្គលជាប់ពាក់ព័ន្ធជាមួយ បុគ្គលធ្លាប់ជាអភិបាល
សម្រាប់ឆ្នាំ២០២៣ ពុំមានប្រតិបត្តិការប្រភេទនេះកើតឡើងចំពោះ ក. ស. ក. ១១។

ឆ.ប្រតិបត្តិការសំខាន់ៗជាមួយអភិបាលដែលកាន់មុខតំណែងណាមួយនៅក្នុង សមាគម ឬអង្គការមិនស្របកម្រៃកំចាត់បំណែង ឬនៅក្នុងក្រុមហ៊ុនណាមួយផ្សេង ទៀតក្រៅពី កំពង់ផែស្វយ័តភ្នំពេញ
សម្រាប់ឆ្នាំ២០២៣ ពុំមានប្រតិបត្តិការប្រភេទនេះកើតឡើងចំពោះ ក. ស. ក. ១១។

ជ.ប្រតិបត្តិការសំខាន់ៗជាមួយអភិបាលដែលទទួលបានផលប្រយោជន៍ពី កំពង់ផែ- ស្វយ័តភ្នំពេញ ទោះជាហិរញ្ញវត្ថុ ឬមិនមែនហិរញ្ញវត្ថុ
សម្រាប់ឆ្នាំ២០២៣ ពុំមានប្រតិបត្តិការប្រភេទនេះកើតឡើងចំពោះ ក. ស. ក. ១១។

ផ្នែកទី ៨

ការពិភាក្សា និងការវិនិច្ឆ័យ របស់គណៈក្រុមប្រឹក្សា

ក. ទិដ្ឋភាពទូទៅនៃប្រតិបត្តិការ

ក. ស. ភ. គឺជាកំពង់ផែអន្តរជាតិមួយក្នុងចំណោមកំពង់ផែអន្តរជាតិទាំងពីរក្នុងប្រទេសកម្ពុជា។ ក. ស. ភ. មានមណ្ឌលអាជីវកម្មលាតសន្ធឹងពីភ្នំពេញ ដល់ទន្លេមេគង្គក្រោម (អ្នកលឿង) និងពីភ្នំពេញ ដល់ទន្លេមេគង្គលើ (ទន្លេបិទ) ដែលកំណត់ក្នុងអនុក្រឹត្យលេខ១១ ចុះថ្ងៃទី៥ ខែមករា ឆ្នាំ២០០៩។ ក. ស. ភ. មានមុខងារជាអាជ្ញាធររំដោះ និងជាប្រតិបត្តិការរំដោះ ដូចមានលម្អិតក្នុងផ្នែក១ ចំណុចទី២ នៃរបាយការណ៍ប្រចាំឆ្នាំ២០២៣នេះ។

បរិមាណកុងតឺន័រឆ្លងកាត់ ក. ស. ភ. ក្នុងឆ្នាំ២០២៣ មានការថយចុះចំនួន ២១.៤៧១ TEUs ឬស្មើនឹង ៥,១៤% បើធៀបនឹងឆ្នាំ២០២២។ ចំនួននាវាដឹកទំនិញសរុប ក្នុងឆ្នាំ២០២៣ មានការកើនឡើងចំនួន ៧៦គ្រឿង ឬស្មើនឹង ២,០១% បើធៀបនឹងឆ្នាំ២០២២។ ចំណែកនាវាដឹកអ្នកដំណើរកម្ពុជា និងអន្តរជាតិ ក្នុងឆ្នាំ២០២៣ បានកើនឡើងចំនួន ១.២៥២ នាវា ឬស្មើនឹង ២៣៤,៤៦% បើធៀបនឹងឆ្នាំ២០២២។ ទំនិញរាយឆ្លងកាត់ ចំណាត់ផែនដៅរបស់ ក. ស. ភ. ក្នុងឆ្នាំ២០២៣ មានការកើនឡើង ចំនួន ១៤០.៣៧៦ តោន ឬស្មើនឹង ១៧,៧៧% បើធៀបនឹងឆ្នាំ២០២២។

ការពិភាក្សា និងការវិភាគរបស់ថ្នាក់ដឹកនាំលើស្ថានភាពហិរញ្ញវត្ថុរបស់ ក.ស.ភ. និងលទ្ធផលប្រតិបត្តិការ ខាងក្រោមនេះ ធ្វើឡើងផ្អែកលើរបាយការណ៍ហិរញ្ញវត្ថុ ដែលបានធ្វើសវនកម្មរួច ដោយសវនករឯករាជ្យក្នុងឆ្នាំ ២០២៣ និងឆ្នាំ២០២២ (គិតត្រឹមថ្ងៃទី៣១ ខែធ្នូ) ដូចបង្ហាញក្នុងផ្នែកទី៦ នៃរបាយការណ៍ប្រចាំឆ្នាំ២០២៣ នេះ។

ក. ស. ភ. មានប្រភពចំណូលសំខាន់ៗចំនួន ៤ ប្រភេទ៖

- ១. **ចំណូលពីការលើកដាក់ក្រោមដងយោង (Stevedoring) ៖** សំដៅលើចំណូលដែលបានមកពី សេវាកម្មផ្ទេរ-ផ្ទុកទំនិញ/កុងតឺន័រពីនាវា និងដឹកជញ្ជូនពីស្ថានផែនទៅទីលាននិងពីទីលានមកស្ថានផែន។
- ២. **ចំណូលពីការលើកដាក់លើទីលាន (LOLO) ៖** សំដៅលើចំណូលដែលបានមកពីសេវាកម្មលើកដាក់ទំនិញ/កុងតឺន័រពីទីលានដាក់លើរថយន្ត និងពីរថយន្តដាក់លើទីលាន។
- ៣. **ចំណូលពីកិច្ចការរំដោះ (Port Dues & Charges) ៖** សំដៅលើចំណូលដែលបានមកពីសេវាកម្ម នាវាចរណ៍ និងការចូលចតនាវារួមមាន ពន្ធលើចំណុះផ្ទុក ពន្ធសំចត ពន្ធប្រឡាយ ថ្លៃឈ្នួលកណ្តាលការិយាល័យ ថ្លៃឈ្នួលនាវាសណ្តោង ថ្លៃឈ្នួលពាក់ដោះពួរ ថ្លៃឈ្នួលបើកបិទឃ្នប់នាវា និងថ្លៃឈ្នួលបោសសម្អាតឃ្នប់នាវា។
- ៤. **ចំណូលពីថ្លៃឈ្នួលស្តុកទំនិញ/កុងតឺន័រ (Storage Fee) ៖** សំដៅលើចំណូលដែលបានមកពីការស្តុកទំនិញ/កុងតឺន័រនៅលើទីលាន ឬក្នុងឃ្នប់។ ទំនិញរាយមានការអនុគ្រោះថ្លៃស្តុក ៥ថ្ងៃ ទាំងការនាំចេញ និងនាំចូល រីឯទំនិញជាកុងតឺន័រ មានការអនុគ្រោះថ្លៃស្តុក ៧ថ្ងៃ ទាំងការនាំចេញ និងការនាំចូល។

១. ការវិភាគចំណូល

១.១. ការវិភាគចំណូល

ដំណាច់ឆ្នាំ២០២៣ គិតត្រឹមថ្ងៃទី៣១ ខែធ្នូ ឆ្នាំ២០២៣ ប្រៀបធៀបនឹងដំណាច់ឆ្នាំ២០២២ គិតត្រឹមថ្ងៃទី៣១ ខែធ្នូ ឆ្នាំ២០២២

បរិយាយ	ឆ្នាំ២០២៣		ឆ្នាំ២០២២ (បានរាយការណ៍ឡើងវិញ)		បម្រែបម្រួល			
	ថ្ងៃទី៣១ ខែធ្នូ ឆ្នាំ២០២៣		ថ្ងៃទី៣១ ខែធ្នូ ឆ្នាំ២០២២					
	ដុល្លារអាមេរិក	ពាន់រៀល	ដុល្លារអាមេរិក	ពាន់រៀល	ដុល្លារអាមេរិក	%	ពាន់រៀល	%
ចំណូលប្រតិបត្តិការផែ	២៩.១៦៥.៧៨០	១១៩.៨៧១.៣៥៦	៣១.៧៩២.៥៨៩	១២៩.៩៣៦.៣១២	(២.៦២៦.៨០៩)	- ៨,២៦%	(១០.០៦៤.៩៥៦)	- ៧,៧៥%
ចំណូលអាជ្ញាធរផែ	៤.៨២២.៩៤៦	១៩.៨២២.៣០៨	៤.៣២៩.៨០១	១៧.៦៩៥.៨៩៧	៤៩៣.១៤៥	១១,៣៩%	២.១២៦.៤១១	១២,០២%
សេវាផ្សេងៗ	៥៦៩.៧៨៥	២.៣៤១.៨១៦	២៨៩.៥៤២	១.១៨៣.៣៥៨	២៨០,២៤៣	៩៦,៧៩%	១.១៥៨.៤៥៨	៩៧,៩០%
សរុប:	៣៤.៥៥៨.៥១១	១៤២.០៣៥.៤៨០	៣៦.៤១១.៩៣២	១៤៨.៨១៥.៥៦៧	(១.៨៥៣.៤២១)	- ៥,០៩%	(៦.៧៨០.០៨៧)	- ៤,៥៦%

ចំណូលសរុបពីផលអាជីវកម្ម និងសេវាកម្ម បានថយចុះចំនួន ៦.៧៨០.០៨៧ ពាន់រៀល (១.៨៥៣.៤២១ ដុល្លារអាមេរិក) ឬស្មើនឹង -៤,៥៦% ពី ១៤៨.៨១៥.៥៦៧ ពាន់រៀល (៣៦.៤១១.៩៣២ ដុល្លារអាមេរិក) សម្រាប់ឆ្នាំ២០២២ មកនៅ ១៤២.០៣៥.៤៨០ ពាន់រៀល (៣៤.៥៥៨.៥១១ ដុល្លារអាមេរិក) សម្រាប់ឆ្នាំ២០២៣។ ការថយចុះនេះ បណ្តាលមកពីបរិមាណកុងតឺន័រមានការធ្លាក់ចុះ ដែលធ្វើឱ្យចំណូលប្រតិបត្តិការផែ [ចំណូលលើកដាក់ក្រោមដងយោង (Stevedoring) ចំណូលលើកដាក់លើទីលាន (LOLO) ចំណូលពីច្រកទ្វារ (Gate Fee) និងចំណូលពីថ្លៃឈ្នួលស្តុកទំនិញ/ទុកកុងតឺន័រ (Storages)] មានការថយចុះ។

១.២. ការវិភាគចំណូលតាមផ្នែក

ដំណាច់ឆ្នាំ២០២៣ គិតត្រឹមថ្ងៃទី៣១ ខែធ្នូ ឆ្នាំ២០២៣ ប្រៀបធៀបនឹងដំណាច់ឆ្នាំ២០២២ គិតត្រឹមថ្ងៃទី៣១ ខែធ្នូ ឆ្នាំ២០២២

បរិយាយ	ឆ្នាំ២០២៣		ឆ្នាំ២០២២ (បានរាយការណ៍ឡើងវិញ)	
	ថ្ងៃទី៣១ ខែធ្នូ ឆ្នាំ២០២៣		ថ្ងៃទី៣១ ខែធ្នូ ឆ្នាំ២០២២	
	ពាន់រៀល	ប្រៀបធៀបនឹងចំណូលសរុប	ពាន់រៀល	ប្រៀបធៀបនឹងចំណូលសរុប
ចំណូលលើកដាក់ក្រោមដងយោង (Stevedoring)	៦១.៩៩៨.១៤៦	៤៣,៦៥%	៦៥.៥២៧.៦១១	៤៤,០៣%
ចំណូលលើកដាក់លើទីលាន (LOLO)	៤៩.០០៤.១៧៩	៣៤,៥០%	៥១.៩០១.១២៤	៣៤,៨៨%
ចំណូលពីកិច្ចការផែ	១៩.៨២២.៣០៨	១៣,៩៦%	១៧.៦៩៥.៨៩៧	១១,៨៩%
ចំណូលពីច្រកទ្វារ	៤.២១៤.១៦០	២,៩៧%	៤.៣៥៤.០៦៥	២,៩៣%
ចំណូលពីថ្លៃឃ្នូលស្តុកទំនិញ/កុងតឺន័រ	២.០៤២.១៩៣	១,៤៤%	៤.០៧៦.៧០១	២,៧៤%
ចំណូលពីថ្លៃឃ្នូលឆ្នឹងទម្ងន់កុងតឺន័រ	១០៣.៤៨៦	០,០៧%	៨០.១៥៨	០,០៥%
ចំណូលពីការរៀបចំទំនិញ	៦០.២១២	០,០៤%	១០៦.២៦២	០,០៧%
ចំណូលពីការដឹកជញ្ជូន	២.៤៤៨.៩៨០	១,៧២%	៣.៨៩០.៣៩១	២,៦១%
ចំណូលពីសេវាកម្មស្តុកទំនិញ	២.៣៤១.៨១៦	១,៦៥%	១.១៧២.៥១៩	០,៧៩%
ចំណូលពីថ្លៃឃ្នូលគ្រប់គ្រងអាជីវកម្មខ្សាច់	0	០,០០%	១០.៨៣៩	០,០១%
សរុប៖	១៤២.០៣៥.៤៨០	១០០%	១៤៨.៨១៥.៥៦៧	១០០ %

សម្រាប់ឆ្នាំ២០២៣ ក៏ដូចជាឆ្នាំ២០២២ ចំណូលប្រភេទធំៗ មានចំនួនប្រមាណ ៩២% នៃចំណូលសរុបពីផលអាជីវកម្ម និងសេវាកម្ម។ ចំណូលទាំងនោះរួមមាន៖ ចំណូលលើកដាក់ក្រោមដងយោង ចំណូលលើកដាក់លើទីលាន និងចំណូលពីកិច្ចការផែ។

ដំណាច់ឆ្នាំ២០២៣ គិតត្រឹមថ្ងៃទី៣១ ខែធ្នូ ឆ្នាំ២០២៣ ប្រៀបធៀបនឹងដំណាច់ឆ្នាំ២០២២ គិតត្រឹមថ្ងៃទី៣១ ខែធ្នូ ឆ្នាំ២០២២

បរិយាយ	ឆ្នាំ២០២៣		ឆ្នាំ២០២២ (បានរាយការណ៍ឡើងវិញ)		បម្រែបម្រួល			
	ថ្ងៃទី៣១ ខែធ្នូ ឆ្នាំ ២០២៣		ថ្ងៃទី៣១ ខែធ្នូ ឆ្នាំ២០២២		ដុល្លារអាមេរិក	%	ពាន់រៀល	%
	ដុល្លារអាមេរិក	ពាន់រៀល	ដុល្លារអាមេរិក	ពាន់រៀល				
ចំណូលលើកដាក់ក្រោមដងយោង (Stevedoring)	១៥.០៨៤.៧០៧	៦១.៩៩៨.១៤៦	១៦.០៣៣.១៨១	៦៥.៥២៧.៦១១	(៩៤៨.៤៧៤)	-៥,៩២%	(៣.៥២៩.៤៦៥)	-៥,៣៩%
ចំណូលលើកដាក់លើទីលាន (LOLO)	១១.៩២៣.១៥៨	៤៩.០០៤.១៧៩	១២.៦៩៩.០៧៦	៥១.៩០១.១២៤	(៧៧៥.៩១៨)	-៦,១១%	(២.៨៩៦.៩៤៥)	-៥,៥៨%
ចំណូលពីកិច្ចការផែ	៤.៨២២.៩៤៦	១៩.៨២២.៣០៨	៤.៣២៩.៨០១	១៧.៦៩៥.៨៩៧	៤៩៣.១៤៥	១១,៣៩%	២.១២៦.៤១១	១២,០២%

សម្រាប់ឆ្នាំ២០២៣ ចំណូល ៣ ប្រភេទធំៗ បានថយចុះចំនួន ៤.២៩៩.៩៩៩ ពាន់រៀល (១.២៣១.២៤៧ ដុល្លារអាមេរិក) ឬស្មើនឹង -៣,១៨% បើធៀបនឹងឆ្នាំ២០២២។

២. ការវិភាគគំណាតប្រាក់ចំណេញដុល

ប្រាក់ចំណេញដុលត្រូវបានបង្ហាញនៅក្នុងរបាយការណ៍ចំណេញ ឬខាត របស់ ក. ស. ភ. ដែលបានមកពីចំណូលសរុបនៃផលអាជីវកម្ម និងសេវាកម្ម ដកនឹងចំណាយ ថ្លៃដើមនៃសេវាកម្ម (ចំណាយប្រតិបត្តិការ)។

ដំណាច់ឆ្នាំ២០២៣ គិតត្រឹមថ្ងៃទី៣១ ខែធ្នូ ឆ្នាំ២០២៣ ប្រៀបធៀបនឹងដំណាច់ឆ្នាំ២០២២ គិតត្រឹមថ្ងៃទី៣១ ខែធ្នូ ឆ្នាំ២០២២

បរិយាយ	ឆ្នាំ២០២៣		ឆ្នាំ២០២២ (បានរាយការណ៍ឡើងវិញ)		បម្រែបម្រួល			
	ថ្ងៃទី៣១ ខែធ្នូ ឆ្នាំ២០២៣		ថ្ងៃទី៣១ ខែធ្នូ ឆ្នាំ២០២២		ដុល្លារអាមេរិក	%	ពាន់រៀល	%
	ដុល្លារអាមេរិក	ពាន់រៀល	ដុល្លារអាមេរិក	ពាន់រៀល				
ចំណូល	៣៤.៥៥៨.៥១១	១៤២.០៣៥.៤៨០	៣៦.៤១១.៩៣២	១៤៨.៨១៥.៥៦៧	(១.៨៥៣.៤២១)	-៥,០៩%	(៦.៧៨០.០៨៧)	-៤,៥៦%

បរិយាយ	ឆ្នាំ២០២៣		ឆ្នាំ២០២២ (បានរាយការណ៍ឡើងវិញ)		បម្រែបម្រួល			
	ថ្ងៃទី៣១ ខែធ្នូ ឆ្នាំ២០២៣		ថ្ងៃទី៣១ ខែធ្នូ ឆ្នាំ២០២២		ដុល្លារអាមេរិក	%	ពាន់រៀល	%
	ដុល្លារអាមេរិក	ពាន់រៀល	ដុល្លារអាមេរិក	ពាន់រៀល				
ថ្លៃដើមនៃសេវាកម្ម								
ថ្លៃដឹងយោង	៣.១៧៧.៨៦៩	១៣.០៦១.០៤២	៣.២៦០.៧៩៣	១៣.៣២៦.៨៦១	(៨២.៩២៤)	-២,៥៤%	(២៦៥.៨១៩)	-១,៩៩%
រំលស់ទ្រព្យរោងចក្រ បរិក្ខារ	៣.៨៧០.៦៧១	១៥.៩០៨.៤៥៨	៣.១៥១.០៦៧	១២.៨៧៨.៤១១	៧១៩.៦០៤	២២,៨៤%	៣.០៣០.០៤៧	២៣,៥៣%
ប្រេងឥន្ធនៈ(ប្រតិបត្តិការ និងបូមស្តារ ប្រឡាយ)	១.៤២២.៨៤២	៥.៨៤៧.៨៨១	១.៨២៦.៣៥៣	៧.៤៦៤.៣០៥	(៤០៣.៥១១)	-២២,០៩%	(១.៦១៦.៤២៤)	-២១,៦៦%
ប្រាក់បៀវត្ស និងប្រាក់ឈ្នួល	២.៤៨១.១៣២	១០.១៩៧.៤៥៣	២.០៧០.៤០១	៨.៤៦១.៧២៩	៤១០.៧៣១	១៩,៨៤%	១.៧៣៥.៧២៤	២០,៥១%
ការជួសជុល និងថែទាំ	១.៥៥៧.២១៧	៦.៤០០.១៦២	១.៣៩៤.៣២១	៥.៦៩៨.៥៩០	១៦២.៨៤៦	១១,៦៨%	៧០១.៥៧២	១២,៣១%
ចំណាយលើសេវាភ័ស្តុភារកម្ម	១៥៣.៧៦៩	៦៣១.៩៩១	២៨២.០៤៥	១.១៥២.៧១៨	(១២៨.២៧៦)	-៤៥,៤៨%	(៥២០.៧២៧)	-៤៥,១៧%
ផ្សេងៗ	៤១៨.៧៦៤	១.៧២១.១១៨	៤៥៨.៨៣៨	១.៨៧៥.២៧១	(៤០.០៧៤)	-៨,៧៣%	(១៥៤.១៥៣)	-៨,២២%
សរុបថ្លៃដើមនៃការលក់ និងសេវាកម្ម	១៣.០៨២.២៦៤	៥៣.៧៦៨.១០៥	១២.៤៤៣.៨១៨	៥០.៨៥៧.៨៨៥	៦៣៨.៤៤៦	៥,១៣%	២.៩១០.២២០	៥,៧២%
ប្រាក់ចំណេញដុល	២១.៤៧៦.២៤៧	៨៨.២៦៧.៣៧៥	២៣.៩៦៨.១១៤	៩៧.៩៥៧.៦៨២	(២.៤៩១.៤៦៧)	-១០,៤០%	(៩.៦៩០.៣០៧)	-៩,៨៩%
អត្រាគំលាតប្រាក់ចំណេញដុល	៦២,១៤%	៦២,១៤%	៦៥,៨២%	៦៥,៨២%				

- អត្រាគំលាតប្រាក់ចំណេញដុល

អត្រាគំលាតប្រាក់ចំណេញដុលបានថយចុះចំនួន ៣,៦៨% ពីអត្រា ៦៥,៨២% ក្នុងឆ្នាំ២០២២ មក ៦២,១៤% ក្នុងឆ្នាំ២០២៣។ ការថយចុះនៃអត្រាគំលាតប្រាក់ចំណេញដុលដោយសារតែចំណូលសរុបពីផលអាជីវកម្ម និងសេវាកម្មមានការថយចុះចំនួន ៦.៧៨០.០៨៧ ពាន់រៀល (១.៨៥៣.៤២១ ដុល្លារអាមេរិក) ឬស្មើនឹង -៤,៥៦% ។ ចំណែកចំណាយថ្លៃដើមនៃសេវាកម្មសម្រាប់ឆ្នាំ២០២៣ បានកើនឡើងចំនួន ២.៩១០.២២០ ពាន់រៀល (៦៣៨.៤៤៦ ដុល្លារអាមេរិក) ឬស្មើនឹង ៥,៧២% បើធៀបនឹងឆ្នាំ២០២២ គឺដោយសារមានការកើនឡើងលើរំលស់ទ្រព្យរោងចក្រ បរិក្ខារ ចំណាយការជួសជុលនិងថែទាំ និងចំណាយប្រាក់បៀវត្ស និងប្រាក់ឈ្នួល។

៣. ការវិភាគប្រាក់ចំណេញមុនបង់ពន្ធ

ប្រាក់ចំណេញមុនបង់ពន្ធ គឺបានមកពីប្រាក់ចំណេញដុល បូកចំណូលផ្សេងៗ ដកនឹងចំណាយរដ្ឋបាលទូទៅ និងចំណាយហិរញ្ញប្បទាន។

ដំណាច់ឆ្នាំ២០២៣ គិតត្រឹមថ្ងៃទី៣១ ខែធ្នូ ឆ្នាំ២០២៣ ប្រៀបធៀបនឹងដំណាច់ឆ្នាំ២០២២ គិតត្រឹមថ្ងៃទី៣១ ខែធ្នូ ឆ្នាំ២០២២

បរិយាយ	ឆ្នាំ២០២៣		ឆ្នាំ២០២២ (បានរាយការណ៍ឡើងវិញ)		បំរែបំរួល			
	ថ្ងៃទី៣១ ខែធ្នូ ឆ្នាំ២០២៣		ថ្ងៃទី៣១ ខែធ្នូ ឆ្នាំ២០២២		ដុល្លារអាមេរិក	%	ពាន់រៀល	%
	ដុល្លារអាមេរិក	ពាន់រៀល	ដុល្លារអាមេរិក	ពាន់រៀល				
ប្រាក់ចំណេញដុល	២១.៤៧៦.២៤៧	៨៨.២៦៧.៣៧៥	២៣.៩៦៨.១១៤	៩៧.៩៥៧.៦៨២	(២.៤៩១.៨៦៧)	-១០,៤០%	(៩.៦៩០.៣០៧)	-៩,៨៩%
ចំណូលផ្សេងៗ	(៩៨.២៩៦)	(៤០៣.៩៩៧)	២.៥៩២.៤៥៥	១០.៥៩៥.៣៦៤	(២.៦៩០.៧៥១)	-១០៣,៧៩%	(១០.៩៩៩.៣៦១)	-១០៣,៨១%
ចំណាយរដ្ឋបាលទូទៅ								
ចំណាយប្រាក់បៀវត្ស និងអត្ថប្រយោជន៍ផ្សេងៗ	៤.៨៧៧.១៦៥	២០.០៤៥.១៤៨	៤.៥០១.០៤៨	១៨.៣៩៥.៧៨៣	៣៧៦.១១៧	៨,៣៦%	១.៦៤៩.៣៦៥	៨,៩៧%
ចំណាយទឹក-ភ្លើង និងប្រេងឥន្ធនៈ	៦៥៩.៣២០	២.៧០៩.៨០៥	៦៧១.១៥៤	២.៧៤៣.០០៦	(១១.៨៣៤)	-១,៧៦%	(៣៣.២០១)	-១,២១%
ចំណាយរំលស់លើទ្រព្យវិនិយោគ និងទ្រព្យរោងចក្របរិក្ខារ	៧២២.៩៦៤	២.៩៧១.៣៨២	៧៣៦.៤៦២	៣.០០៩.៩២០	(១៣.៤៩៨)	-១,៨៣%	(៣៨.៥៣៨)	-១,២៨%
ចំណាយកម្រៃក្រុមប្រឹក្សាភិបាល	២៤៥.៤៧៨	១.០០៨.៩១៥	២៤៦.៣៣១	១.០០៦.៧៥៥	(៨៥៣)	-០,៣៥%	២.១៦០	០,២១%
អំណោយសន្ធាវាទ	៧៦៥.១០០	៣.១៤៤.៥៦១	៥៧១.៤១៤	២.៣៣៥.៣៦៩	១៩៣.៦៨៦	៣៣,៩០%	៨០៩.១៩២	៣៤,៦៥%
ចំណាយសម្ភារផ្គត់ផ្គង់ការិយាល័យ	២២៣.៣៥៣	៩១៧.៩៨១	២០៣.៥៣៨	៨៣១.៨៦០	១៩.៨១៥	៩,៧៤%	៨៦.១២១	១០,៣៥%
ចំណាយលើការកំសាន្ត	២៤០.១៨៩	៩៨៧.១៧៧	២២០.៨២១	៩០២.៤៩៥	១៩.៣៦៨	៨,៧៧%	៨៤.៦៨២	៩,៣៨%
ចំណាយជួសជុល និងថែទាំ	៣០៣.៧១៤	១.២៤៨.២៦៥	១៦០.៦៩១	៦៥៦.៧៤៤	១៤៣.០២៣	៨៩,០០%	៥៩១.៥២១	៩០,០៧%
ចំណាយទំនាក់ទំនងផ្សេងៗ	៧៧.៦៦៥	៣១៩.២០៣	៦៩.០៩១	២៨២.៣៧៥	៨.៥៧៤	១២,៤១%	៣៦.៨២៨	១៣,០៤%

បរិយាយ	ឆ្នាំ២០២៣		ឆ្នាំ២០២២ (បានរាយការណ៍ឡើងវិញ)		បំរែបំរួល			
	ថ្ងៃទី៣១ ខែធ្នូ ឆ្នាំ២០២៣		ថ្ងៃទី៣១ ខែធ្នូ ឆ្នាំ២០២២		ដុល្លារអាមេរិក	%	ពាន់រៀល	%
	ដុល្លារអាមេរិក	ពាន់រៀល	ដុល្លារអាមេរិក	ពាន់រៀល				
ចំណាយជំនាញវិជ្ជាជីវៈ	៧៣.០៩២	៣០០.៤០៨	៤៥.៦៩៩	១៨៦.៧៧២	២៧.៣៩៣	៥៩,៩៤%	១១៣.៦៣៦	៦០,៨៤%
ចំណាយការធ្វើដំណើរ	៩៤.០៥០	៣៨៦.៥៤៦	៦៦.០៩៧	២៧០.១៣៨	២៧.៩៥៣	៤២,២៩%	១១៦.៤០៨	៤៣,០៩%
ចំណាយពន្ធផ្សេងៗ	៩៣.៣៤០	៣៨៣.៦២៧	៧៩.៧១៩	៣២៥.៨១២	១៣.៦២១	១៧,០៩%	៥៧.៨១៥	១៧,៧៤%
ចំណាយផ្សេងៗ	២៥៤.៦៦២	១.០៤៦.៦៦០	២៧២.៤០៧	១.១១៣.៣២៨	(១៧.៧៤៥)	-៦,៥១%	(៦៦.៦៦៨)	-៥,៩៩%
ការលុបចោលភតិសន្យាត្រូវទទួល	៥៨.៩៨៤	២៤២.៤២៤	០	០	៥៨.៩៨៤	១០០,០០%	២៤២.៤២៤	១០០,០០%
សរុបចំណាយរដ្ឋបាលទូទៅ	៨.៦៨៩.០៧៦	៣៥.៧១២.១០២	៧.៨៤៤.៤៧២	៣២.០៦០.៣៥៧	៨៤៤.៦០៤	១០,៧៧%	៣.៦៥១.៧៤៥	១១,៣៩%
ចំណេញប្រតិបត្តិការ	១២.០៤៥.៩៥៤	៤៩.៥០៨.៨៧១	១៨.១២៩.៣៥១	៧៤.០៩៤.៦៥៨	(៦.០៨៣.៣៩៧)	-៣៣,៥៦%	(២៤.៥៨៥.៧៨៧)	-៣៣,១៨%
ចំណូល/(ចំណាយ)ហិរញ្ញប្បទានសុទ្ធ	១៤៨.៤៨២	៦១០.២៦១	១៧៥.៥៨៥	៧១៧.៦១៦	(២៧.១០៣)	-១៥,៤៤%	(១០៧.៣៥៥)	-១៤,៩៦%
ប្រាក់ចំណេញមុនបង់ពន្ធ	១២.១៩៤.៤៣៦	៥០.១១៩.១៣២	១៨.៣០៤.៩៣៦	៧៤.៨១២.២៧៤	(៦.១១០.៥០០)	-៣៣,៣៨%	(២៤.៦៩៣.១៤២)	-៣៣,០១%

សម្រាប់ឆ្នាំ២០២៣ ចំណាយរដ្ឋបាលទូទៅ បានកើនឡើងចំនួន ៣.៦៥១.៧៤៥ ពាន់រៀល (៨៤៤.៦០៤ ដុល្លារអាមេរិក) ឬស្មើនឹង +១១,៣៩% បើធៀបនឹងឆ្នាំ២០២២។ ការកើនឡើងនៃចំណាយរដ្ឋបាលទូទៅ និងការលក់ ដោយសារតែមានការកើនឡើងនៃចំណាយទៅលើចំណាយប្រាក់បៀវត្ស និងអត្ថប្រយោជន៍ផ្សេងៗ, ចំណាយជួសជុល និងថែទាំ, ចំណាយលើជំនាញវិជ្ជាជីវៈ, និងការលុបចោលភតិសន្យាត្រូវទទួលជាដើម។

៤. ការវិភាគប្រាក់ចំណេញក្រោយបង់ពន្ធ

ក. ស. ភ. ស្ថិតនៅក្រោមច្បាប់នៃក្រុមហ៊ុនពាណិជ្ជកម្មក្នុងវិស័យពន្ធដារ និងអាករ ដូចនេះ ក. ស. ភ. មានកាតព្វកិច្ចក្នុងការបង់ពន្ធលើប្រាក់ចំណេញប្រចាំឆ្នាំ ក្នុងអត្រា ២០%។ ជាមួយគ្នានេះដែរ ចាប់ពីឆ្នាំ២០១៩ មក ក. ស. ភ. ឈប់ទទួលបានការលើកទឹកចិត្តពន្ធដារក្នុងវិស័យមូលបត្រ បន្ទាប់ពី ក. ស. ភ. ទទួលបានការលើកទឹកចិត្តពន្ធដារក្នុងវិស័យមូលបត្រចំនួន ៣ (បី) ឆ្នាំ រួចហើយ (ចាប់ពីឆ្នាំ២០១៦ ដល់ឆ្នាំ២០១៨)។

ដំណាច់ឆ្នាំ២០២៣ គិតត្រឹមថ្ងៃទី៣១ ខែធ្នូ ឆ្នាំ២០២៣ ប្រៀបធៀបនឹងដំណាច់ឆ្នាំ២០២២ គិតត្រឹមថ្ងៃទី៣១ ខែធ្នូ ឆ្នាំ២០២២

បរិយាយ	ឆ្នាំ២០២៣		ឆ្នាំ២០២២ (បានរាយការណ៍ឡើងវិញ)		បម្រែបម្រួល			
	ថ្ងៃទី៣១ ខែធ្នូ ឆ្នាំ២០២៣		ថ្ងៃទី៣១ ខែធ្នូ ឆ្នាំ២០២២					
	ដុល្លារអាមេរិក	ពាន់រៀល	ដុល្លារអាមេរិក	ពាន់រៀល	ដុល្លារអាមេរិក	%	ពាន់រៀល	%
ប្រាក់ចំណេញមុនបង់ពន្ធ (ក)	១២.១៩៤.៤៣៦	៥០.១១៩.១៣២	១៨.៣០៤.៩៣៦	៧៤.៨១២.២៧៤	(៦.១១០.៥០០)	-៣៣,៣៨%	(២៤.៦៩៣.១៤២)	-៣៣,០១%
ចំណាយពន្ធលើប្រាក់ចំណេញ(ខ)	២.៨០១.២៥៧	១១.៥១៣.១៦៦	៣.៧៩៧.០៦០	១៥.៥១៨.៥៨៤	(៩៩៥.៨០៣)	-២៦,២៣%	(៤.០០៥.៤១៨)	-២៥,៨១%
ប្រាក់ចំណេញសុទ្ធសម្រាប់ ការិយបរិច្ឆេទ	៩.៣៩៣.១៧៩	៣៨.៦០៥.៩៦៦	១៤.៥០៧.៨៧៦	៥៩.២៩៣.៦៩០	(៥.១១៤.៦៩៧)	-៣៥,២៥%	(២០.៦៨៧.៧២៤)	-៣៤,៨៩%
លទ្ធផលលម្អិតក្នុងការិយបរិច្ឆេទ	៩.២៣២.៩០៣	៣១.៧៣២.៧២៦	១៤.៧៥៩.៦៣៦	៦៨.១៥៧.៩០០	(៥.៥២៦.៧៣៣)	-៣៧,៤៤%	(៣៦.៤២៥.១៧៤)	-៥៣,៤៤%
អត្រាពន្ធមធ្យម(ខ)/(ក)	២២,៩៧%	២២,៩៧%	២០,៧៤%	២០,៧៤%				

ក. ស. ភ. ទទួលបានប្រាក់ចំណេញសុទ្ធសម្រាប់ឆ្នាំ២០២៣ ចំនួន ៣៨.៦០៥.៩៦៦ ពាន់រៀល (៩.៣៩៣.១៧៩ ដុល្លារអាមេរិក) និងសម្រាប់ឆ្នាំ២០២២ ចំនួន ៥៩.២៩៣.៦៩០ ពាន់រៀល (១៤.៥០៧.៨៧៦ ដុល្លារអាមេរិក) ដែលបង្ហាញឱ្យឃើញការថយចុះនូវប្រាក់ចំណេញសុទ្ធចំនួន ២០.៦៨៧.៧២៤ ពាន់រៀល (៥.១១៤.៦៩៧ ដុល្លារអាមេរិក) ឬស្មើនឹង -៣៤,៨៩%។ ការកើនឡើងនៃអត្រាពន្ធមធ្យមចំនួន ២,២៣% ពី ២០,៧៤% ក្នុងឆ្នាំ២០២២ ទៅ ២២,៩៧% ក្នុងឆ្នាំ២០២៣ ដោយសារប្រាក់ចំណេញមុនបង់ពន្ធមានការថយចុះចំនួន ៣៣,០១% និងចំណាយពន្ធលើប្រាក់ចំណេញថយចុះចំនួន ៤.០០៥.៤១៨ ពាន់រៀល (៩៩៥.៨០៣ ដុល្លារអាមេរិក) ឬស្មើនឹង -២៥,៨១%។

៥. ការវិភាគពីកត្តានិងនិន្នាការដែលប៉ះពាល់ដល់ស្ថានភាពនិងលទ្ធផលហិរញ្ញវត្ថុ

៥.១. កម្រិតនៃការជួញដូរក្នុងតំបន់និងជាសកលនិងសកលភាវូបនីយកម្ម

ស្ថានភាពហិរញ្ញវត្ថុ និងលទ្ធផលប្រតិបត្តិការរបស់ ក. ស. ភ. អាស្រ័យលើបរិមាណកុងតឺន័រឆ្លងកាត់ និងសកម្មភាពដឹកជញ្ជូនឆ្លងកាត់កំពង់ផែដែលពឹងផ្អែកលើទំហំពាណិជ្ជកម្មក្នុងស្រុក និងទូទាំងពិភពលោក ព្រមទាំងបរិមាណនៃការនាំចេញ និងការនាំចូលក្នុងតំបន់ដែលត្រូវបានធ្វើប្រតិបត្តិការ។ បរិមាណនៃការជួញដូរក្នុងស្រុក និងទូទាំងពិភពលោក និងបរិមាណនៃការនាំចេញ និងនាំចូលក្នុងស្រុកដែលបានធ្វើប្រតិបត្តិការនេះទទួលរងផលប៉ះពាល់ដោយសារការផ្លាស់ប្តូរលក្ខខណ្ឌសេដ្ឋកិច្ច ហិរញ្ញវត្ថុ និងនយោបាយ ក្នុងតំបន់និងសកលដែលហួសពីការគ្រប់គ្រងរបស់ ក. ស. ភ.។

៥.២. សមត្ថភាពទទួលកុងតឺន័រនៅចំណតផែកុងតឺន័រ LM១៧

ការលើកដាក់ចម្បងៗ ត្រូវបានធ្វើឡើងនៅចំណតផែកុងតឺន័រ LM១៧។ ក. ស. ភ. មានសមត្ថភាពលើកដាក់ទំនិញជាកុងតឺន័រប្រមាណ ៥០០.០០០ TEUs ក្នុងមួយឆ្នាំ គិតត្រឹមថ្ងៃទី៣១ ខែធ្នូ ឆ្នាំ២០២៣។ ក. ស. ភ. ដើម្បីឆ្លើយតបនឹងកំណើននាឆ្នាំបន្ទាប់ ក. ស. ភ. មានគម្រោងនឹងបញ្ចប់ការអភិវឌ្ឍហេដ្ឋារចនាសម្ព័ន្ធផែដំហានទី៤ ដែលនឹងបង្កើនសមត្ថភាពលើកដាក់កុងតឺន័រនៅចំណតផែកុងតឺន័រ LM១៧ បន្ថែមចំនួន ៤០០.០០០ TEUs ។

បរិយាយ	សមត្ថភាពលើកដាក់				ផែនការ ឆ្នាំ២០២៣
	ឆ្នាំ២០២០	ឆ្នាំ២០២១	ឆ្នាំ២០២២	ឆ្នាំ២០២៣	
ចំណតផែកុងតឺន័រ LM១៧ (TEUs)	២៩០.៨៥៧	៣៤៨.៨៩៨	៤១៧.៦៩៦	៣៩៦.២២៥	៤៧០.០០០

៥.៣. ប្រសិទ្ធភាពនៃប្រតិបត្តិការ

ដើម្បីបង្កើនប្រសិទ្ធភាពខ្ពស់ក្នុងប្រតិបត្តិការ ក. ស. ភ. មានគោលការណ៍ក្នុងការកាត់បន្ថយចំណាយថ្លៃដើមដោយប្រើធនធានដែលមានស្រាប់ និងការបំពាក់គ្រឿងចក្រលើកដាក់ទំនើបៗសម្រាប់បម្រើឱ្យប្រតិបត្តិការ។ ជាក់ស្តែង ដើម្បីបង្កើនប្រសិទ្ធភាពប្រតិបត្តិការ ក. ស. ភ. បានអនុវត្តនូវវិធានការដូចខាងក្រោម៖

- បន្តបំពាក់គ្រឿងចក្រលើកដាក់ទំនើបៗ ដើម្បីបង្កើនល្បឿននៃការលើកដាក់ទំនិញនិងកាត់បន្ថយការរង់ចាំដោយសារការខូចខាតគ្រឿងចក្រ
- បន្តជម្រុញសមត្ថភាពផ្នែកប្រតិបត្តិការតាមរយៈការបណ្តុះបណ្តាល
- ពង្រីកចំណតផែដើម្បីធានាថានាវាដឹកកុងតឺន័រអាចដឹកជញ្ជូនចេញ-ចូលបានលឿន និងប្រកបដោយប្រសិទ្ធភាព
- ការពង្រីកទីលានស្តុកកុងតឺន័រជំហានទី៣ នៅចំណតផែកុងតឺន័រ LM១៧

- គ្រប់គ្រងទីលានស្តុកកុងតឺន័រឱ្យមានប្រសិទ្ធភាព ដោយកាត់បន្ថយការរក្សាទុកកុងតឺន័រនៅលើទីលានក្នុងរយៈពេលយូរ
- ប្រើប្រាស់ចំណតផែនដីមានប្រសិទ្ធភាព ដោយការរៀបចំទីតាំងចូលចតនាវាទៅតាមផែនការច្បាស់លាស់។

៥.៤. តម្លៃ

ក្នុងគោលបំណងដើម្បីរក្សាអតិថិជនដែលមានស្រាប់ និងទាក់ទាញអតិថិជនថ្មី បន្ថែមទៀត ក. ស. ភ. បានផ្តល់តម្លៃអនុគ្រោះលើថ្លៃពន្ធនាវាដល់នាវាទេសចរណ៍ នាវាដឹកជញ្ជូនទំនិញរាយ និងនាវាដឹកជញ្ជូនកុងតឺន័រ និងប្រភេទនាវាដឹកជញ្ជូនទំនិញផ្សេងៗទៀត។ ជាមួយគ្នានេះដែរ ក. ស. ភ. ក៏បានផ្តល់តម្លៃអនុគ្រោះដល់សេវាកម្មលើកដាក់ទំនិញរាយទាំងនៅចំណតផែនដីរបស់ ក. ស. ភ. និងនៅក្រៅចំណតផែនដីរបស់ ក. ស. ភ.។ ក្រៅពីការអនុគ្រោះថ្លៃសេវាកម្មលើកដាក់ទំនិញរាយ ក. ស. ភ. ក៏បានផ្តល់តម្លៃអនុគ្រោះជាកញ្ចប់សម្រាប់សេវាកម្មលើកដាក់កុងតឺន័រ (Stevedore) ដល់ក្រុមហ៊ុនដឹកជញ្ជូនកុងតឺន័រទាំងអស់ ដោយផ្អែកតាមបរិមាណកុងតឺន័រដែលដឹកជញ្ជូនបាន។ នេះមានន័យថា បើនាវាដឹកជញ្ជូនកុងតឺន័ររបស់ក្រុមហ៊ុនណាមួយ ដែលដឹកជញ្ជូនកុងតឺន័របានកាន់តែច្រើន នឹងទទួលបានការបញ្ចុះតម្លៃលើកទឹកចិត្តកាន់តែច្រើន។

៥.៥. ការតភ្ជាប់រវាងផែនដី

ការតភ្ជាប់រវាងផែនដីដើរតួនាទីយ៉ាងសំខាន់ ដែលក្រុមហ៊ុនដឹកជញ្ជូនធ្វើការជ្រើសរើសកំពង់ផែសម្រាប់ការដឹកជញ្ជូនទំនិញ។ ការតភ្ជាប់រវាងផែនដីដែលមានប្រសិទ្ធភាពអាចជំរុញឱ្យ អ្នកដឹកជញ្ជូនកាត់បន្ថយពេលវេលាដឹកជញ្ជូន។ ប្រសិទ្ធភាពចរាចរណ៍រវាងផែនដី អាស្រ័យទៅលើសេវាកម្មផែនដីផ្សេងទៀតដែលគ្រប់គ្រងលើចរាចរណ៍នៃការដឹកជញ្ជូនទំនិញ ព្រោះថាទីតាំងរបស់ ក. ស. ភ. មានអំណោយផលសម្រាប់ការប្រមូលទំនិញដើម្បីដឹកជញ្ជូនតាមផ្លូវទឹក។

៥.៦. ការរំលស់

ការរំលស់កើតឡើងពីការរំលស់ហេដ្ឋារចនាសម្ព័ន្ធ និងសម្ភារកំពង់ផែ រួមទាំងចំណតនាវា អគារឃ្នាំង និងគ្រឿងចក្រលើកដាក់។ ការប៉ាន់ស្មានអាយុកាលប្រើប្រាស់ទ្រព្យសំខាន់ៗមានដូចជា ចំណតនាវា អគារ (១០-៥០ឆ្នាំ) គ្រឿងចក្រគ្រឿងម៉ាស៊ីន (១០-១៥ឆ្នាំ) គ្រឿងសង្ហារឹម និងគ្រឿងបំពាក់ (៥ឆ្នាំ) កុំព្យូទ័រ (៥-១៥ឆ្នាំ) សម្ភារការិយាល័យ និងផ្សេងៗ (៥-១៥ឆ្នាំ) និងឃានយន្ត (៨-១៥ឆ្នាំ)។ វិធីសាស្ត្ររំលស់អាយុកាលប្រើប្រាស់ និងតម្លៃកាកសំណល់ត្រូវបានពិនិត្យនៅរៀងរាល់កាលបរិច្ឆេទរាយការណ៍ ហើយត្រូវកែសម្រួលប្រសិនបើសមស្រប។

ខ. កត្តាសំខាន់ៗដែលប៉ះពាល់លើផលចំណេញ

១. ការវិភាគលើលក្ខខណ្ឌនៃតម្រូវការ និងការផ្គត់ផ្គង់

បរិមាណទំនិញឆ្លងកាត់ ក. ស. ភ. ទាក់ទងដោយផ្ទាល់ទៅនឹង កត្តាសេដ្ឋកិច្ចជាតិកំពង់ ឬ សកល។ ជាការចាំបាច់ដែល ក. ស. ភ. ត្រូវធ្វើការវិភាគសេដ្ឋកិច្ច និងពាណិជ្ជកម្ម ដើម្បីបានដឹងនូវនិន្នាការ កំណើន ឬការធ្លាក់ចុះនៃតម្រូវការដឹកជញ្ជូន។ នេះជាមូលដ្ឋាន ដើម្បីរៀបចំឆ្លើយតបបានទាន់ពេលវេលា ក៏ដូចជាធ្វើផែនការវិនិយោគហេដ្ឋារចនាសម្ព័ន្ធ ឬក៏បំពាក់គ្រឿងចក្របានសមស្រប។ នេះក៏អាចជួយឱ្យ ក. ស. ភ. ជៀសបានពីការ

វិនិយោគហួសតម្រូវការ ដែលធ្វើឱ្យខាតប្រយោជន៍ពីការប្រើប្រាស់ទុន ឬកប់ទុន ក្នុងករណីដែលតម្រូវការដឹកជញ្ជូន អាចធ្លាក់ចុះ។

២. ការវិភាគពីការឡើងចុះនៃថ្លៃវត្ថុធាតុដើម

ការរក្សាបាននូវភាពប្រកួតប្រជែងខ្ពស់ក្នុងទីផ្សារ ជាកត្តាសំខាន់សម្រាប់និរន្តរភាពនៃការវិកលុតលាស់ របស់ ក. ស. ភ. ក្នុងនោះ គឺគុណភាពសេវាកម្ម និងតម្លៃសេវាកម្មសមរម្យ។ ដើម្បីធានាបាននូវតម្លៃថ្លៃដើមនៃសេវា កម្មប្រកួតប្រជែង ក. ស. ភ. យកចិត្តទុកដាក់លើការគ្រប់គ្រងចំណាយប្រតិបត្តិការមួយចំនួនដូចខាងក្រោម៖

២.១. ចំណាយបៀវត្ស និងអត្ថប្រយោជន៍ផ្សេងៗទៀតលើបុគ្គលិក

ផ្នែកមួយនៃការចំណាយច្រើន គឺទៅលើបៀវត្សបុគ្គលិក និងអត្ថប្រយោជន៍ផ្សេងៗ ដែលស្មើនឹងអត្រា ២១,២៩% (អត្រា ៧,១៨% ជាបៀវត្សបុគ្គលិកផ្នែកប្រតិបត្តិការ និងអត្រា ១៤,១១% ជាបៀវត្សបុគ្គលិកផ្នែករដ្ឋបាល និងអត្ថប្រយោជន៍ផ្សេងៗ) ធៀបនឹងចំណូលសរុបពីផលអាជីវកម្ម និងសេវាកម្មក្នុងឆ្នាំ២០២២ ដែលបានកត់ត្រា ជាចំណាយថ្លៃដើមនៃសេវាកម្ម និងចំណាយរដ្ឋបាលទូទៅ។ ទោះជាយ៉ាងណាក. ស. ភ. បានរៀបចំផែនការ ធនធានមនុស្សត្រឹមត្រូវតាមទំហំការងារ និងការរៀបចំប្រាក់បៀវត្ស យោងតាមបរិមាណកុងតឺន័រឆ្លងកាត់ (ធីអ៊ីយូ) ដែលជួយឱ្យការចំណាយលើបុគ្គលិកមិនមានការប៉ះពាល់ខ្លាំងលើប្រាក់ចំណេញ។

២.២. ចំណាយថ្លៃដងយោង

ចំណាយថ្លៃដើមនៃសេវាកម្មដ៏ធំមួយផ្នែកទៀត គឺចំណាយថ្លៃដងយោងដែលស្មើនឹង ៩,២០% បើធៀបទៅ នឹងចំណូលសរុបពីផលអាជីវកម្ម និងសេវាកម្មក្នុងឆ្នាំ២០២២។ ក. ស. ភ. បានចុះកិច្ចសន្យាជាមួយក្រុមហ៊ុនជាដៃគូ អាជីវកម្មចំនួន ៣ ក្នុងការប្រើប្រាស់ដងយោងសម្រាប់សេវាកម្មលើកដាក់លើស្ថានីយ៍។ យោងតាមកិច្ចសន្យាភាគរយ នៃការបែងចែកប្រាក់ចំណូលទៅកាន់ក្រុមហ៊ុនជាដៃគូនៅត្រឹម ៨០% បន្ទាប់ពីការធ្វើប្រតិបត្តិការបានរយៈពេល ៣ ទៅ ៤ឆ្នាំ។ ក. ស. ភ. រំពឹងថាចំណាយថ្លៃដងយោងនឹងបន្តកើនឡើង ព្រោះកំណើនបរិមាណទំនិញឆ្លងកាត់ត្រូវបាន ព្យាករណ៍ថាបន្តឡើងខ្ពស់ក្នុងពេលខាងមុខ។ យ៉ាងណាមិញ ការចំណាយនេះគឺប៉ះពាល់ដល់ចំណេញតិចតួច ប៉ុណ្ណោះ ព្រោះការកើនឡើងនៃបរិមាណកុងតឺន័របានធ្វើឱ្យចំណូលរបស់ ក. ស. ភ. មានការកើនឡើងដូចគ្នាផងដែរ។ តារាងខាងក្រោមនេះបង្ហាញពីភាគរយនៃការបែងចែកប្រាក់ចំណូល៖

ម្ចាស់ ដងយោង	ឈ្មោះ ដងយោង	ចំនួន	សមត្ថ ភាព (តោន)	ចំណែកប្រាក់ ចំណូលរបស់ ម្ចាស់ដង យោង	ចំណែក ប្រាក់ ចំណូល របស់ ក.ស.ភ.	កាលបរិច្ឆេទ កិច្ចសន្យា
Sovereign	ដងយោង បណ្តែតទី១	១	៨០	៨០%	២០%	០១/០១/២០២២-៣១/១២/២០២៣
	ដងយោង បណ្តែតទី២	១	៦០	៨០%	២០%	

ម្ចាស់ ដងយោង	ឈ្មោះ ដងយោង	ចំនួន	សមត្ថ ភាព (តោន)	ចំណែកប្រាក់ ចំណូលរបស់ ម្ចាស់ដង យោង	ចំណែក ប្រាក់ ចំណូល របស់ ក.ស.ភ.	កាលបរិច្ឆេទ កិច្ចសន្យា
Jeong Myeong International Co.,Ltd	ដងយោងចល័ត ទី១	១	៤១	៩០%	១០%	០១/០១/២០១៣-៣១/១២/២០១៣
				៨៥%	១៥%	០១/០១/២០១៤-៣១/១២/២០១៤
				៨០%	២០%	០១/០១/២០១៥-៣១/១២/២០២៤
Port Stevedoring Company Limited	ដងយោង FCC	៣	៤០	៩០%	១០%	០៧/០៩/២០២១- ០៧/០៩/២០២៤
				៨៥%	១៥%	០៨/០៩/២០២៤- ០៨/០៩/២០២៥
				៨០%	២០%	០៩/០៩/ ២០២៥-០៩/០៩/ ២០៤១

៣. កាតព្វកិច្ចពន្ធផ្សេងៗ

ក. ស. ភ. ស្ថិតក្រោមច្បាប់សហគ្រាសពាណិជ្ជកម្មដែលពាក់ព័ន្ធនឹងបញ្ហាពន្ធដារ។ ក. ស. ភ. ស្ថិតនៅក្រោមរបបស្វ័យប្រកាស និងចាត់ទុកជាអ្នកជាប់ពន្ធចំពោះការបង់ពន្ធ។ ដូចនេះ ក. ស. ភ. មានកាតព្វកិច្ចបង់ពន្ធ និងអាករតាមការកំណត់នៃច្បាប់ និងបទប្បញ្ញត្តិជាធរមាន។

៣.១. ពន្ធលើប្រាក់ចំណេញ

ក. ស. ភ. មានកាតព្វកិច្ចបង់ពន្ធលើប្រាក់ចំណេញក្នុងអត្រា ២០% ដោយបង់ប្រាក់រំដោះពន្ធលើប្រាក់ចំណេញ ១% នៃផលរបរប្រចាំខែ។ ប្រាក់រំដោះពន្ធលើប្រាក់ចំណេញ ១% ប្រចាំខែនឹងត្រូវទូទាត់កាត់កងជាមួយពន្ធលើប្រាក់ចំណេញ ២០% នៃចុងឆ្នាំសារពើពន្ធនីមួយៗ។ ក. ស. ភ. ធ្វើការបោះផ្សាយលក់មូលបត្រកម្មសិទ្ធិនៅថ្ងៃទី៩ ខែធ្នូ ឆ្នាំ២០១៥។ យោងតាមអនុក្រឹត្យលេខ ០១ អនក្រ.បក ចុះថ្ងៃទី៨ ខែមករា ឆ្នាំ២០១៥ ស្តីពីការលើកទឹកចិត្តពន្ធដារក្នុងវិស័យមូលបត្រ សហគ្រាសបោះផ្សាយលក់មូលបត្រកម្មសិទ្ធិទទួលបានការលើកទឹកចិត្តដោយបន្ថយពន្ធលើប្រាក់ចំណេញចំនួន ៥០% នៃពន្ធលើប្រាក់ចំណេញត្រូវបង់សម្រាប់រយៈពេល ៣ឆ្នាំគិតចាប់ពីថ្ងៃដែល អនុក្រឹត្យនេះចូលជាធរមាន។ ជាមួយគ្នានេះដែរ ចាប់ពីឆ្នាំ២០១៩ មក ក. ស. ភ. ឈប់ទទួលបានការលើកទឹកចិត្តពន្ធដារក្នុងវិស័យមូលបត្រ ដូចនេះ ក. ស. ភ. នឹងអនុវត្តកាតព្វកិច្ចពន្ធលើប្រាក់ចំណេញដូចធម្មតារីឺ។

៣.២. អាករលើតម្លៃបន្ថែម

ក. ស. ភ. ជាក្រុមហ៊ុនដែលចុះបញ្ជីអាករលើតម្លៃបន្ថែម។ ក. ស. ភ. បានគិតអាករលើតម្លៃបន្ថែមតាមអត្រា១០% នៃចំនួនទឹកប្រាក់លើវិក្កយបត្រពេលដែលចេញវិក្កយបត្រទៅអតិថិជន។ ក. ស. ភ. ជាភ្នាក់ងារប្រមូលពន្ធនេះជូនរាជរដ្ឋាភិបាល ព្រោះនេះជាអាករលើធាតុចេញរបស់ ក. ស. ភ.។ អាករលើធាតុចេញនេះ នឹងត្រូវកាត់កងជាមួយអាករលើធាតុចូល ១០% នៅពេលដែល ក. ស. ភ. បង់ប្រាក់ទៅអ្នកផ្គត់ផ្គង់សម្រាប់ការទិញ។

៣.៣. ពន្ធកាត់ទុកលើចំណូលការប្រាក់

ក. ស. ភ. មានកាតព្វកិច្ចបង់ពន្ធកាត់ទុកលើចំណូលការប្រាក់តាមអត្រា ៤% លើបញ្ជីទូទៅ និង ៦% លើបញ្ជីមានកាលកំណត់។ បច្ចុប្បន្ន ក. ស. ភ. មានបញ្ជីមានកាលកំណត់នៅធនាគារពាណិជ្ជកម្មក្រៅប្រទេសនៃកម្ពុជា (FTB) ។

៣.៤. ពន្ធនាំចូល

ក. ស. ភ. មានកាតព្វកិច្ចបង់ពន្ធនាំចូលលើសម្ភារ និងវត្ថុធាតុដើមតាមអត្រាចន្លោះពី ៧% ទៅ ៣៥% អាស្រ័យលើប្រភេទទំនិញនីមួយៗ ដែលកំណត់ដោយអគ្គនាយកដ្ឋានគយ និងរដ្ឋាករ។ យោងតាមគម្រោងអភិវឌ្ឍន៍ហេដ្ឋារចនាសម្ព័ន្ធផែងដំណាក់កាលបន្ទាប់នៅចំណតផែកុងតឺន័រ LM១៧ នៅឆ្នាំ២០២២ ក. ស. ភ. នឹងគ្រោងនាំចូលគ្រឿងចក្រលើកដាក់កុងតឺន័រ ដូចនេះចំណាយលើពន្ធនាំចូលនឹងមានការកើនឡើង។

គ. ការប្រែប្រួលសំខាន់ៗលើការលក់ និងចំណូល

ចំណូលសំខាន់របស់ ក. ស. ភ. រួមមានប្រាក់ចំណូលពីការលើកដាក់ក្រោមដងយោង (Stevedoring) ការលើកដាក់នៅទីលាន (LOLO) និងចំណូលកិច្ចការផែដែលពាក់ព័ន្ធនឹងការដឹកជញ្ជូនកុងតឺន័រ ដែលស្មើប្រមាណ ៩២% ធៀបនឹងចំណូលសរុបពីផលអាជីវកម្ម និងសេវាកម្មក្នុងឆ្នាំ២០២៣។ កត្តាសំខាន់នៃការកើនឡើងប្រាក់ចំណូល គឺបានមកពីកំណើនចំនួនកុងតឺន័រ ទំនិញរាយ នាវាឆ្លងកាត់ និងចំណុះនាវា ស្របតាមការលូតលាស់វិស័យសំណង់ វិស័យកសិកម្ម វិស័យពាណិជ្ជកម្ម និងវិស័យឧស្សាហកម្មវាយនភណ្ឌ (សម្លៀកបំពាក់ និងស្បែកជើង)។ ជាមួយគ្នានេះដែរ ការដាក់ឱ្យដំណើរការនូវកំពង់ផែមេ កែម៉ែប ប្រទេសវៀតណាម ក៏ជាប្រភពនៃកំណើនបរិមាណកុងតឺន័រឆ្លងកាត់ ក. ស. ភ. ផងដែរ។ ជាក់ស្តែង ការដឹកជញ្ជូនឆ្លងកាត់ ក. ស. ភ. ទៅកាន់កំពង់ផែមេ កែម៉ែប មានការចំណេញពេលវេលាដោយដឹកជញ្ជូនផ្ទាល់ទៅកាន់ប្រទេសក្នុងតំបន់ប៉ាស៊ីហ្វិកប៉ែកខាងកើត និងសហរដ្ឋអាមេរិកប៉ែកខាងលិច។

ឃ. ផលប៉ះពាល់នៃការប្តូររូបិយបណ្ណ អត្រាការប្រាក់ និងថ្លៃទំនិញ

១. ផលប៉ះពាល់ពីអត្រាប្តូរប្រាក់

ក. ស. ភ. បានកត់ត្រាបញ្ជីគណនេយ្យ ដោយប្រើប្រាស់រូបិយបណ្ណដុល្លារអាមេរិក ដោយសារចំណូលពីប្រតិបត្តិការអាជីវកម្ម និងសេវាកម្មភាគច្រើនជាប្រាក់ដុល្លារអាមេរិក និងការទូទាត់លើការងារជួសជុលគ្រឿងចក្រធំៗ ប្រេងឥន្ធនៈ និងចំណាយផ្សេងៗមួយចំនួនទៀត ក៏ជាប្រាក់ដុល្លារអាមេរិកដែរ លើកលែងតែការចំណាយលើប្រាក់បៀវត្ស និងការបង់ពន្ធ។ ហេតុដូច្នេះផលប៉ះពាល់ពីអត្រាប្តូរប្រាក់សម្រាប់ ក. ស. ភ. គឺមានកម្រិតអប្បបរមា។

២. ផលប៉ះពាល់ពីអត្រាការប្រាក់

ក. ស. ភ. មិនបានកត់ត្រាបំណុលហិរញ្ញវត្ថុ ដែលមានអត្រាការប្រាក់ថេរតាមតម្លៃទីផ្សារ ដោយសារភាពលម្អៀងត្រូវបានបញ្ចូលក្នុងរបាយការណ៍ចំណេញ ឬខាតនោះទេ ហើយ ក. ស. ភ. ក៏ពុំមានឧបករណ៍ហិរញ្ញវត្ថុដេរីវេទីវ នាចុងការិយបរិច្ឆេទនេះដែរ។ ដូច្នេះ ការផ្លាស់ប្តូរអត្រាការប្រាក់នាចុងការិយបរិច្ឆេទ ពុំមានផលប៉ះពាល់ដល់ប្រាក់ចំណេញ ឬខាតរបស់ ក. ស. ភ. ឡើយ។

៣. ផលប៉ះពាល់ពីការប្រែប្រួលតម្លៃប្រេងឥន្ធនៈ

ប្រតិបត្តិការរបស់ ក. ស. ភ. ពឹងផ្អែកយ៉ាងខ្លាំងទៅលើគ្រឿងចក្រ ដែលមានតម្រូវការប្រើប្រាស់ប្រេងឥន្ធនៈខ្ពស់ ដូចនេះការប្រែប្រួលតម្លៃប្រេងឥន្ធនៈ នឹងប៉ះពាល់ដល់ថ្លៃដើមសេវាកម្ម។ អាស្រ័យហេតុនេះ ក. ស. ភ. បាន

ពង្រឹងការគ្រប់គ្រងលើចំណាយប្រតិបត្តិការតាមរយៈការបង្កើនប្រសិទ្ធភាពការងារលើកដាក់ ការរៀបចំទីលានស្តុក កុងតឺន័រ ដែលអាចកាត់បន្ថយការលើកដាក់ និងការចល័តគ្រឿងចក្រច្រើនដែលមិនចាំបាច់។ ជាមួយគ្នានេះដែរ ក. ស. ភ. បានបំពាក់គ្រឿងចក្រទំនើបៗក្នុងការលើកដាក់ដែលប្រើប្រាស់ថាមពលអគ្គិសនីជំនួសវិញ។

១. ផលប៉ះពាល់ពីអតិផរណា

កំណើននៃអត្រាអតិផរណាអាចមានផលប៉ះពាល់ដល់ការចំណាយ និងការវិនិយោគរបស់ ក. ស. ភ. ព្រោះ តម្លៃទំនិញមានការកើនឡើង ហើយអំណាចទិញបានថយចុះ។ ប៉ុន្តែយោងតាមរបាយការណ៍របស់ធនាគារអភិវឌ្ឍន៍ អាស៊ី (ADB) កម្ពុជាមានអត្រាអតិផរណាជាមធ្យម ៣% ក្នុងឆ្នាំ២០២៣ ដែលកម្រិតអតិផរណានេះ ពុំប៉ះពាល់ធ្ងន់ធ្ងរ ដល់ ស្ថានភាពហិរញ្ញវត្ថុ និងលទ្ធផលប្រតិបត្តិការ ក. ស. ភ. នោះទេ។

២. គោលនយោបាយសេដ្ឋកិច្ច សារពើពន្ធ និងរូបិយវត្ថុរបស់រាជរដ្ឋាភិបាល

ក. ស. ភ. បាននិងកំពុងទទួលផលពីគោលនយោបាយសំខាន់ៗរបស់រាជរដ្ឋាភិបាល ដែលក្នុងនោះរួមមាន ដូចខាងក្រោម៖

- ❖ គោលនយោបាយស្តីពីការជំរុញការនាំចេញអង្ករបាននិងកំពុងផ្តល់ផលវិជ្ជមានដល់កំណើននៃការនាំចេញ ផលិតផលនេះតាម ក.ស.ភ.
- ❖ គោលនយោបាយក្នុងការអនុគ្រោះពន្ធលើការនាំចូលឧបករណ៍/គ្រឿងចក្រកសិកម្ម នាំឱ្យមានការវិនិយោគ ខ្លាំងលើវិស័យកសិកម្ម
- ❖ កិច្ចខិតខំប្រឹងប្រែងរបស់រាជរដ្ឋាភិបាលក្នុងការស្វែងរកការអនុគ្រោះពន្ធ និងកូតាពីប្រទេសជាដៃគូ បាន និងកំពុងជំរុញឱ្យមានការនាំចេញខ្ពស់
- ❖ ការរៀបចំឱ្យមានតំបន់សេដ្ឋកិច្ចពិសេស និងភស្តុភារគយមានដែនកំណត់ បាននិងកំពុងទាក់ទាញឱ្យមាន ការវិនិយោគដោយផ្ទាល់ពីបរទេស
- ❖ គោលនយោបាយឧស្សាហកម្មកម្ពុជាឆ្នាំ ២០១៥-២០២៥ បាននិងកំពុងទាក់ទាញវិនិយោគិនឱ្យមកវិនិយោគ នៅប្រទេសកម្ពុជា និងការបង្កើតរោងចក្រផលិតផលសហគ្រាសផុសផុល និងមធ្យម
- ❖ គោលនយោបាយរបស់រាជរដ្ឋាភិបាលជំរុញការដឹកជញ្ជូនតាមផ្លូវទឹក
- ❖ ធនាគារជាតិនៃកម្ពុជា បាននិងកំពុងបន្តអនុវត្តគោលនយោបាយរូបិយវត្ថុតឹងរឹង និងអត្រាប្តូរប្រាក់សេរី ដែលមានការគ្រប់គ្រង។ គោលនយោបាយនេះ បាននិងកំពុងរួមចំណែកក្នុងការបង្កើនទំនុកចិត្តសាធារណៈ ក្នុងបរិស្ថានម៉ាក្រូសេដ្ឋកិច្ចនៃប្រទេសកម្ពុជា និងជំរុញការធ្វើអាជីវកម្មពីវិស័យឯកជន
- ❖ ការលើកទឹកចិត្តពន្ធដារក្នុងវិស័យមូលបត្រដល់សហគ្រាសបោះផ្សាយលក់មូលបត្រនៅកម្ពុជា បាននិង កំពុងជម្រុញឱ្យក្រុមហ៊ុនឯកជន និងសហគ្រាសរដ្ឋចូលទីផ្សារមូលបត្រកាន់តែច្រើន ដែលចូលរួមចំណែក ក្នុងការអភិវឌ្ឍសេដ្ឋកិច្ចជាតិ។

ផ្នែកទី ៩
ព័ត៌មានចាំបាច់ផ្សេងទៀត
សម្រាប់ការការពារវិនិយោគិន

សម្រាប់ឆ្នាំ២០២៣ ក. ស. ភ. មានព័ត៌មានចាំបាច់សម្រាប់ការវិនិយោគិនដូចខាងក្រោម៖

- បានពិនិត្យ និងអនុម័តរបាយការណ៍ស្តីពីលទ្ធផលការងារអាជីវកម្ម/សេវាកម្ម និងហិរញ្ញវត្ថុ (ដែលបាន និងកំពុងធ្វើសវនកម្មដោយសវនករឯករាជ្យ) ប្រចាំឆ្នាំ២០២២ របស់ ក. ស. ភ.។
- បានពិនិត្យ និងកែសម្រួលពាក្យពេចន៍ និងខ្លឹមសារលើប្រការមួយចំនួននៃកិច្ចព្រមព្រៀងស្តីពីកិច្ចសហការវិនិយោគលើការអភិវឌ្ឍចំណតផែរណបពហុបំណងព្រែកអញ្ជាញ UM១ រវាង ក.ស.ភ. និងក្រុមហ៊ុន ភីជីអិលអេសខូអបភីអេសសិន (PTLS Cooperation Co., Ltd.) ជាមួយអ្នកជំនាញឡើងវិញ មុននឹងគោរពស្នើសុំការពិនិត្យយល់ព្រមពីក្រសួងអាណាព្យាបាលទាំងពីរ។
- បានពិនិត្យ និងអនុញ្ញាតឱ្យ ក.ស.ភ. គោរពស្នើសុំទៅរាជរដ្ឋាភិបាល តាមរយៈក្រសួងអាណាព្យាបាលទាំងពីរដើម្បីគោរពស្នើសុំគោលការណ៍អនុញ្ញាតបង្កើតចំណតផែរណប នៅតាមទីតាំងទាំង ៧ ដែលបានលើកឡើង។
- បានពិនិត្យ និងអនុញ្ញាតឱ្យ ក. ស. ភ. ធ្វើការសិក្សាលម្អិតលើគម្រោងស្នើសុំជួលដី ដើម្បីអភិវឌ្ឍន៍ជាចំណតផែរណបពហុបំណងស្ថិតនៅស្រុកកំពង់លែង ខេត្តកំពង់ឆ្នាំង រួចដាក់ឆ្លងការពិនិត្យ និងសម្រេចពីក្រុមប្រឹក្សាភិបាលនៅក្នុងកិច្ចប្រជុំនាពេលក្រោយ។
- បានពិនិត្យ និងអនុញ្ញាតជាគោលការណ៍ឱ្យ ក. ស. ភ. សហការវិនិយោគជាមួយក្រុមហ៊ុន HUA HAI SHENG SHIPPING INTERNATIONAL LOGISTICS Co.,Ltd. ក្នុងការអភិវឌ្ឍចំណតផែរណបពហុបំណងស្ថិតនៅស្រុកកំពង់លែង ខេត្តកំពង់ឆ្នាំង ដោយត្រូវស្នើសុំការយល់ព្រមពីក្រសួងអាណាព្យាបាលទាំងពីរ។
- បានទទួលប្រៀបបញ្ជីរបាយការណ៍សវនកម្មលើការអនុលោមតាមច្បាប់ និងបទប្បញ្ញត្តិនៅ ក. ស. ភ. សម្រាប់ការិយបរិច្ឆេទ២០២១ ដោយអាជ្ញាធរសវនកម្មជាតិ។
- បានពិនិត្យ និងសម្រេចឱ្យ ក. ស. ភ. កំណត់អាយុចូលនិវត្តន៍របស់បុគ្គលិកនៅអាយុ ៦០ ឆ្នាំ។
- បានពិនិត្យ និងគាំទ្រលើការស្នើសុំទៅក្រសួងអាណាព្យាបាល ដើម្បីគោរពស្នើសុំទៅរាជរដ្ឋាភិបាលតែងតាំងឯកឧត្តម ហ៊ឺ បារី ប្រតិភូរាជរដ្ឋាភិបាលកម្ពុជា ទទួលបន្ទុកជាប្រធានអគ្គនាយក ក. ស. ភ. ជារដ្ឋមន្ត្រីប្រតិភូអនុនាយករដ្ឋមន្ត្រី បន្ថែមលើមុខងារបច្ចុប្បន្ន។
- បានពិនិត្យ និងអនុម័ត លើរបាយការណ៍ហិរញ្ញវត្ថុប្រចាំឆ្នាំ២០២២ របស់ ក. ស. ភ.។
- បានពិនិត្យ និងសម្រេចលើការបែងចែកប្រាក់ថ្លៃសរសើរជូនបុគ្គលិក ក. ស. ភ. ប្រចាំឆ្នាំ២០២២ និងប្រាក់ចំណេញចូលមូលនិធិនានាប្រចាំឆ្នាំ២០២២។
- បានពិនិត្យ និងសម្រេចលើគម្រោងបែងចែកភាគលាភជូនភាគហ៊ុនិក ដែលកាន់កាប់ភាគហ៊ុនមានសិទ្ធិបោះឆ្នោតប្រភេទ "ក" និងប្រភេទ "ខ " ប្រចាំឆ្នាំ២០២២។
- បានពិនិត្យ និងសម្រេចលើគម្រោងកញ្ចប់ប្រាក់កលាភការរបស់ក្រុមប្រឹក្សាភិបាល ក. ស. ភ. សម្រាប់ឆ្នាំ២០២៣ និងឆ្នាំបន្តបន្ទាប់ទៀតរហូតបញ្ចប់អាណត្តិទី៨។
- បានពិនិត្យ និងសម្រេចលើការរៀបចំមហាសន្និបាតភាគហ៊ុនិកលើកទី៨ របស់ ក. ស. ភ.។
- បានពិនិត្យ និងសម្រេចអនុញ្ញាតជាគោលការណ៍ឱ្យ ក. ស. ភ. ចូលរួមដេញថ្លៃលើការគ្រប់គ្រងប្រតិបត្តិការចំណតផែរណបពហុបំណងអន្តរជាតិខេត្តកំពង់ឆ្នាំង និងចំណតផែរណបពហុបំណង ខេត្តសៀមរាប។

- បានទទួលជ្រាបនូវរបាយការណ៍ស្តីពីការរក្សាទីតាំងដីតាមមាត់ទន្លេចំនួន ៣ កន្លែង ក្នុងរាជធានីភ្នំពេញ ដើម្បីសាងសង់កំពង់ផែទេសចរណ៍ជាតិ និងអន្តរជាតិរបស់ ក. ស. ភ.។
- បានពិនិត្យ និងពិភាក្សាលើសំណើសុំលើកលែងថ្លៃឈ្នួលទីលានស្តុកសំបកកុងតឺន័រ (ICD) ចំនួន ៥០% សម្រាប់រយៈពេល ២ឆ្នាំ ចាប់ពីឆ្នាំ២០២១ រហូតដល់ឆ្នាំ២០២២។
- បានសម្រេចអនុញ្ញាតឱ្យ ក. ស. ភ. សហការវិនិយោគជាមួយក្រុមហ៊ុន Port Stevedoring Company Limited លើការបំពាក់ដងយោងចំនួន ២ គ្រឿងបន្ថែមនៅចំណតផែកុងតឺន័រ LM១៧។
- បានទទួលជ្រាបនូវរបាយការណ៍ស្តីពីការចុះអនុស្សាវរណៈនៃការយោគយល់គ្នា (MOU) រវាង ក. ស. ភ. និងកំពង់ផែ Busan Port Authority លើកិច្ចសហការស្តីអំពីប្រតិបត្តិការកំពង់ផែភស្តុភារកម្ម និងការដឹកជញ្ជូនក្នុងប្រទេស។
- បានពិនិត្យ និងអនុម័តរបាយការណ៍ស្តីពីលទ្ធផលការងារអាជីវកម្ម/សេវាកម្ម និងហិរញ្ញវត្ថុ (ពុំទាន់ធ្វើសវនកម្ម) សម្រាប់រយៈពេល ៥ខែ ដើមឆ្នាំ២០២៣ របស់ ក. ស. ភ.។
- បានពិនិត្យ និងសម្រេចឱ្យ ក. ស. ភ. រង់ចាំការសម្រេចពីក្រសួងអាណាព្យាបាលទាំងពីរលើសំណើសុំគោលការណ៍អនុញ្ញាតបង្កើតចំណតផែរណបនៅតាមដងទន្លេចំនួន ៧ ទីតាំង របស់ ក. ស. ភ. ជាមុនសិន មុននឹងចាប់ផ្តើមធ្វើការអភិវឌ្ឍចំណតផែរណបណាមួយ។
- បានពិនិត្យ និងសម្រេចមិនអនុញ្ញាតឱ្យក្រុមហ៊ុន ចៀន ឈឹង ថៃ គ្រុប ផ្ទេរសិទ្ធិជួលអចិន្ត្រៃយ៍ដីទំហំ ៤.៤៨០ ម៉ែត្រក្រឡា ឱ្យទៅក្រុមហ៊ុន ស៊ីអេសអេសអ ភូឈ័រ ណាវ (CSSR Future Now Co.,Ltd)។
- បានពិនិត្យ និងពិភាក្សាលើសេចក្តីសម្រេចបឋមលើការរៀបចំក្រុមប្រឹក្សាភិបាល នៃសេចក្តីព្រាងយុទ្ធសាស្ត្រស្តីពីកំណែទម្រង់ការគ្រប់គ្រងសហគ្រាសសាធារណៈ។
- បានពិនិត្យ និងផ្តល់ដំណោះស្រាយលើបញ្ហា ប្រព័ន្ធគ្រប់គ្រងប្រតិបត្តិការទីលាន (Terminal Operating System “TOS”) របស់ ក. ស. ភ.។
- បានពិនិត្យ និងអនុម័ត៖
 - របាយការណ៍ស្តីពីលទ្ធផលការងារអាជីវកម្ម សេវាកម្ម និងហិរញ្ញវត្ថុ (ពុំទាន់បានបញ្ចប់ការធ្វើសវនកម្ម) សម្រាប់រយៈពេល ៩ខែ ដើមឆ្នាំ២០២៣ និងប៉ាន់ស្មានលទ្ធផលប្រចាំឆ្នាំ២០២៣ និងគម្រោងផែនការអាជីវកម្ម សេវាកម្ម និងហិរញ្ញវត្ថុ សម្រាប់ឆ្នាំ២០២៤ របស់ ក. ស. ភ.។
 - យល់ព្រមអនុញ្ញាតឱ្យ ក. ស. ភ. បង្វែរកញ្ចប់ថវិកាឆ្នាំ២០២៣ ចំនួន ៦៥.៧៥៨.១៥០.០០០ រៀល (ហុកសិបប្រាំបីលាន ប្រាំពីររយហាសិបប្រាំបីលាន មួយរយហាសិបពាន់រៀល) បញ្ចូលទៅក្នុងគម្រោងផែនការឆ្នាំ២០២៤ ដើម្បីអនុវត្តគម្រោងសាងសង់ជំហានទី៤ នៅចំណតផែកុងតឺន័រ LM១៧ ដែលមានគម្រោងចំណាយសរុបចំនួន ៨៧.១៥០.០០០.០០០ រៀល (ប៉ែតសិបប្រាំពីរបីលាន មួយរយហាសិបលានរៀល) ដោយក្នុងនោះ ក. ស. ភ. ត្រូវបន្តនីតិវិធីគោរពស្នើសុំទៅក្រសួងអាណាព្យាបាលទាំងពីរ ជាពិសេសក្រសួងសេដ្ឋកិច្ចនិងហិរញ្ញវត្ថុ ដើម្បីពិនិត្យ និងសម្រេច ជាធរមាន។

- បានពិនិត្យ និងអនុម័តជាគោលការណ៍នូវសៀវភៅណែនាំស្តីពីគោលនយោបាយ និងនីតិវិធីគណនេយ្យរបស់ ក. ស. ភ. ដោយតម្រូវឱ្យមានការពិនិត្យនិងកែសម្រួលបំពេញបន្ថែមនូវពាក្យពេចន៍ និងឃ្លាឃ្លោងមួយចំនួន ដើម្បីឱ្យសៀវភៅណែនាំនេះមានភាពគ្រប់ជ្រុងជ្រោយ។
- បានពិនិត្យ និងសម្រេចឱ្យ ក. ស. ភ. បង់ថ្លៃបន្ថែមចំនួន ១២.៥០០ (ដប់ពីរពាន់ ប្រាំរយ) ដុល្លារអាមេរិក ជូន ក្រុមហ៊ុន KPMG លើការត្រួតពិនិត្យឡើងវិញទៅលើសមតុល្យដើមគ្រា (ដើមឆ្នាំ និងបំណាច់ឆ្នាំ២០២២) សម្រាប់របាយការណ៍ហិរញ្ញវត្ថុប្រចាំត្រីមាសទី១ ដល់ត្រីមាសទី៤ នៃឆ្នាំសារពើពន្ធអន្តរជាតិ ២០២៣ និងប្រចាំឆ្នាំ ២០២៣។
- បានពិនិត្យ និងសម្រេចអនុញ្ញាតឱ្យ៖
 - បន្តជួលសេវាមេធាវីពីការិយាល័យមេធាវី BUN & ASSOCIATES ធ្វើការតាំងជាមួយក្រុមហ៊ុន SAAB រហូតដល់បំណាច់ឆ្នាំ២០២៣ ដែលមានទឹកប្រាក់ប្រមាណ ៧.៥០០ (ប្រាំពីរពាន់ ប្រាំរយ) ដុល្លារអាមេរិក (ដោយពុំទាន់រួមបញ្ចូលពន្ធកាត់ទុក) ដើម្បីដោះស្រាយបញ្ហាប្រព័ន្ធគ្រប់គ្រងប្រតិបត្តិការ ចំណតផែ (TOS) របស់ ក. ស. ភ. ។
 - ជ្រើសរើសក្រុមហ៊ុន EANWOL ជាក្រុមហ៊ុនផ្គត់ផ្គង់កម្មវិធីប្រព័ន្ធគ្រប់គ្រងប្រតិបត្តិការចំណតផែកុងតឺន័រ LM១៧ និងចំណតផែរណបតាមដងទន្លេរបស់ ក.ស.ភ. ផ្សេងទៀត។
- បានពិនិត្យ និងអនុម័តរបាយការណ៍ស្តីពីលទ្ធផលការងារអាជីវកម្ម សេវាកម្ម និងហិរញ្ញវត្ថុ (ពុំទាន់បានបញ្ចប់ ការធ្វើសវនកម្ម) សម្រាប់រយៈពេល ១១ខែ ដើមឆ្នាំ២០២៣ និងប៉ាន់ស្មានលទ្ធផលប្រចាំឆ្នាំ២០២៣
- បានពិនិត្យ និងសម្រេចអនុញ្ញាតឱ្យ ក. ស. ភ. ធ្វើការបញ្ចុះតម្លៃលើកដាក់កុងតឺន័រ (ជាសាច់) នៅលើទីលាន ចំនួន ២ ដុល្លារអាមេរិក/ទូកុងតឺន័រ និងការលើកលែងថ្លៃស្តុកទុកសំបកកុងតឺន័រ (នាំចូល/នាំចេញ) ជូនអតិថិ ជន ដោយចាប់ផ្តើមអនុវត្តពីថ្ងៃទី១ ខែមករា ឆ្នាំ២០២៤
- បានពិនិត្យ និងអនុម័តលើគម្រោងផែនការលទ្ធកម្មប្រចាំឆ្នាំ២០២៤ របស់ ក. ស. ភ. និងសម្រេចអនុញ្ញាតឱ្យ ក. ស. ភ. តែងតាំង អគ្គនាយករងរដ្ឋបាល/ហិរញ្ញវត្ថុ ក. ស. ភ. ជាប្រធានគណៈកម្មាធិការលទ្ធកម្មថ្មីរបស់ ក. ស. ភ. ដោយអនុវត្តចាប់ពីថ្ងៃទី១ ខែមករា ឆ្នាំ២០២៤
- បានពិនិត្យ និងអនុញ្ញាតឱ្យ ក. ស. ភ. អភិវឌ្ឍហេដ្ឋារចនាសម្ព័ន្ធស្ថានផែនការចំណតផែរណបពហុបំណង UM១ មកប្រើប្រាស់ជាស្ថានផែប៉ងកុងតឺន័រដងយោង FCC ដោយក្នុងនោះ ក. ស. ភ. ត្រូវពិនិត្យ និងបញ្ចូល លក្ខខណ្ឌនៃការផ្លាស់ប្តូរនេះទៅក្នុងកិច្ចព្រមព្រៀងស្តីពីកិច្ចសហការវិនិយោគអភិវឌ្ឍន៍ចំណតផែរណបពហុបំណង UM១ ឱ្យបានសមស្របទៅតាមទំហំនៃការវិនិយោគ និងផលពាក់ព័ន្ធ និងត្រូវស្នើសុំការពិនិត្យ និងសម្រេចពី ក្រសួងអាណាព្យាបាលទាំងពីរ (ក្រសួងសាធារណការ និងដឹកជញ្ជូន និងក្រសួងសេដ្ឋកិច្ច និងហិរញ្ញវត្ថុ) លើ កិច្ចព្រមព្រៀងនេះ។
- បានពិនិត្យ និងអនុញ្ញាតឱ្យ ក. ស. ភ. បង្កើតគណៈកម្មការបញ្ជីសារពើភណ្ឌទ្រព្យសម្បត្តិរដ្ឋ “ឆ្នាំគោល” និង តារាងប្រៀបធៀបកើនឡើង ឬថយចុះរបស់ ក. ស. ភ. ជារៀងរាល់ឆ្នាំ ដែលមានសមាសភាពចំនួន ១១ រូប។

ហត្ថលេខារបស់អភិបាលកំពង់ផែស្វយ័តភ្នំពេញ

ថ្ងៃទី២៧ ខែ ៦៣ ឆ្នាំ២០២៤
បានអាន និងឯកភាព



**ហត្ថលេខា
ហ្វឺ ចានី**

ប្រធានក្រុមប្រឹក្សាភិបាល និងជាអគ្គនាយក

ថ្ងៃទី២៧ ខែ ៦៣ ឆ្នាំ២០២៤
បានអាន និងឯកភាព



**ហត្ថលេខា
ស៊ុន រេនា**

សមាជិកក្រុមប្រឹក្សាភិបាល
តំណាងក្រសួងសាធារណការ និងដឹះជញ្ជូន

ថ្ងៃទី២៧ ខែ ៦៣ ឆ្នាំ២០២៤
បានអាន និងឯកភាព



**ហត្ថលេខា
កែត សម្បត្តិ**

សមាជិកក្រុមប្រឹក្សាភិបាល
តំណាងក្រសួងសេដ្ឋកិច្ច និងហិរញ្ញវត្ថុ

ថ្ងៃទី២៧ ខែ ៦៣ ឆ្នាំ២០២៤
បានអាន និងឯកភាព



**ហត្ថលេខា
ម៉ែង សុទិជាតិ**

សមាជិកក្រុមប្រឹក្សាភិបាល
តំណាងក្រសួងពាណិជ្ជកម្ម

ថ្ងៃទី២៧ ខែ ៦៣ ឆ្នាំ២០២៤
បានអាន និងឯកភាព



**ហត្ថលេខា
ហ្វឺ អាន អ័និត**

សមាជិកក្រុមប្រឹក្សាភិបាល
អភិបាលឯករាជ្យ

ថ្ងៃទី២៧ ខែ ៦៣ ឆ្នាំ២០២៤
បានអាន និងឯកភាព

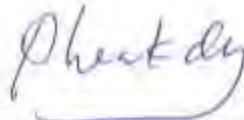

**ហត្ថលេខា
ហ្វឺ អាន អ័និត**

សមាជិកក្រុមប្រឹក្សាភិបាល
អភិបាលមិនប្រតិបត្តិតំណាងរាជ្យស្ថិតក្នុងកម្ម

ថ្ងៃទី២៧ ខែ ៦៣ ឆ្នាំ២០២៤
បានអាន និងឯកភាព



**ហត្ថលេខា
អ័និត សុទា**

សមាជិកក្រុមប្រឹក្សាភិបាល
តំណាងនិយោជិត ក.ស.ក.

ឧបសម្ព័ន្ធ ១
របាយការណ៍អភិបាលកិច្ចសាលាវិភាគ
ប្រចាំឆ្នាំ២០២៣

ឧបសម្ព័ន្ធនៃរបាយការណ៍ប្រចាំឆ្នាំ២០២៣

របស់កំពង់ផែស្វយ័តភ្នំពេញ

របាយការណ៍អភិបាលកិច្ចសាល័យកម្មប្រចាំឆ្នាំ

ផ្នែកទី១. ភាគហ៊ុនិក

ក. រចនាសម្ព័ន្ធភាគហ៊ុនិក (គិតត្រឹមថ្ងៃទី៣១ ខែធ្នូ ឆ្នាំ២០២៣)

១. ព័ត៌មានភាគហ៊ុនិក

បរិយាយ	សញ្ញាតិ	ប្រភេទភាគហ៊ុនិក	ចំនួនភាគហ៊ុនិក	ចំនួនមូលបត្រ	ភាគរយ
តិចជាង ៥%	សញ្ញាតិខ្មែរ	រូបវន្តបុគ្គល	១.៤០៤	១.០៧២.០៤០	៥១,៨%
		នីតិបុគ្គល	៤	៥២១.៩១១	២,៥២%
	មិនមានសញ្ញាតិខ្មែរ	រូបវន្តបុគ្គល	៣១៦	១.០៦៥.១០៧	៥១,៥%
		នីតិបុគ្គល	៤	១.៤៧៧.៨១៥	៧,១៤%
ចាប់ពី ៥% ដល់តិចជាង ៣០%	សញ្ញាតិខ្មែរ	រូបវន្តបុគ្គល	គ្មាន	គ្មាន	គ្មាន
		នីតិបុគ្គល	គ្មាន	គ្មាន	គ្មាន
	មិនមានសញ្ញាតិខ្មែរ	រូបវន្តបុគ្គល	គ្មាន	គ្មាន	គ្មាន
		នីតិបុគ្គល	គ្មាន	គ្មាន	គ្មាន
ចាប់ពី ៣០% ឡើងទៅ	សញ្ញាតិខ្មែរ	រូបវន្តបុគ្គល	គ្មាន	គ្មាន	គ្មាន
		នីតិបុគ្គល	១	១៦.៥៤៧.៤៩២	៨០%
	មិនមានសញ្ញាតិខ្មែរ	រូបវន្តបុគ្គល	គ្មាន	គ្មាន	គ្មាន
		នីតិបុគ្គល	គ្មាន	គ្មាន	គ្មាន

២. ភាគហ៊ុនិកជាអភិបាល បុគ្គលិកជាន់ខ្ពស់ និងនិយោជិតរបស់កំពង់ផែស្វយ័តភ្នំពេញ

ភាគហ៊ុនិក	ចំនួនភាគហ៊ុនិក	ចំនួនមូលបត្រ	ភាគរយ
អភិបាល	៥	១៣៦.៥០៧	០,៦៦%
បុគ្គលិកជាន់ខ្ពស់	១២	៦០.៤៨០	០,២៩%
និយោជិត	៤៥	៤៤.០៥៦	០,២១%
សរុប	៦២	២៤១.០៤៣	១,១៦%

ខ. សិទ្ធិរបស់ភាគហ៊ុនិក និងការការពារសិទ្ធិរបស់ភាគហ៊ុនិក

១. សិទ្ធិរបស់ភាគហ៊ុនិក

សិទ្ធិរបស់ភាគហ៊ុនិក ក. ស. ភ. ត្រូវបានចែកចេញជា ៣ ប្រភេទរួមមាន-

១.១. សិទ្ធិរបស់ភាគហ៊ុនិកដែលកាន់កាប់ភាគហ៊ុនប្រភេទ “ក”

- **សិទ្ធិបោះឆ្នោត**- ភាគហ៊ុនិកដែលកាន់កាប់ភាគហ៊ុនប្រភេទ “ក” មានសិទ្ធិបោះឆ្នោតពេញលេញ ដោយ ១ ភាគហ៊ុន ស្មើនឹង ១ សំឡេង។

- **សិទ្ធិទទួលបានភាគលាភ**- ភាគហ៊ុនិកដែលកាន់កាប់ភាគហ៊ុនប្រភេទ “ក” មានសិទ្ធិទទួលបានភាគលាភដែលត្រូវបែងចែកក្នុងចំណោមភាគហ៊ុនិកដែលកាន់កាប់ភាគហ៊ុនប្រភេទ “ក” និងប្រភេទ “ខ” ទៅតាមសមាមាត្រនៃការកាន់កាប់ភាគហ៊ុនក្នុងប្រភេទនីមួយៗ។ ភាគលាភអប្បបរមាត្រូវបានធានាចំពោះតែភាគហ៊ុនិកដែលកាន់កាប់

ភាគហ៊ុនប្រភេទ “ក” តែប៉ុណ្ណោះ។ ភាគលាភអប្បបរមានេះ ត្រូវបានធានានូវទិន្នផលភាគលាភប្រចាំឆ្នាំ អាចជា សាច់ប្រាក់ ឬជាភាគហ៊ុនក្នុងអត្រា ៥% នៃចំនួនភាគហ៊ុនប្រភេទ “ក” សរុប ដែលបានកាន់កាប់មុនថ្ងៃអិចឌីវីឌិនដ៍ គុណនឹងថ្លៃធ្វើការបោះផ្សាយលក់មូលបត្រជាសាធារណៈលើកដំបូង។ ការបែងចែកភាគលាភអប្បបរមានេះត្រូវបាន ធានាក្នុងរយៈពេល ៥ឆ្នាំ គិតចាប់ពីពេលដែល ក. ស. ភ. បានចុះបញ្ជីលក់លើផ្សារមូលបត្រកម្ពុជា។ ការធានាភាគលាភ អប្បបរមាជូនភាគហ៊ុនិកប្រភេទ “ក” ត្រូវបានផ្ទេរចេញពីប្រាក់ចំណេញរក្សាទុកតាមការសម្រេចរបស់ក្រុមប្រឹក្សាភិបាល។

(ភាគលាភអប្បបរមាត្រូវបានធានាជាសាច់ប្រាក់ = ៥% x ចំនួនភាគហ៊ុនប្រភេទ “ក” សរុប ដែលបានកាន់កាប់ មុនថ្ងៃអិចឌីវីឌិនដ៍ x ថ្លៃ IPO)

ក្នុងករណី ក. ស. ភ. បែងចែកភាគលាភអប្បបរមាត្រូវបានធានាជាភាគហ៊ុន នោះចំនួនភាគហ៊ុនអប្បបរមា ត្រូវបានធានា ត្រូវគណនាដោយយកភាគលាភអប្បបរមាត្រូវបានធានា ចែកនឹងថ្លៃបិទនៅថ្ងៃជួញដូរ ១ ថ្ងៃ មុនថ្ងៃ អិចឌីវីឌិនដ៍។

(ចំនួនភាគហ៊ុនអប្បបរមាត្រូវបានធានា = ភាគលាភអប្បបរមាត្រូវបានធានា - ថ្លៃបិទនៅថ្ងៃជួញដូរ ១ថ្ងៃ មុនថ្ងៃ អិចឌីវីឌិនដ៍)

ក្នុងករណីដែលភាគលាភអប្បបរមាត្រូវបានធានា ពុំអាចត្រូវបានបែងចែកពេញលេញក្នុងឆ្នាំសារពើពន្ធណា មួយទេ នោះចំណែកនៃភាគលាភអប្បបរមាត្រូវបានធានា នឹងត្រូវបង្ហូរទៅឆ្នាំបន្ទាប់ ឬទៅពេលវេលាសមស្របណាមួយ ដែលសម្រេចដោយក្រុមប្រឹក្សាភិបាល។

- **សិទ្ធិទទួលបានទ្រព្យសម្បត្តិ**- ភាគហ៊ុនិកដែលកាន់កាប់ភាគហ៊ុនប្រភេទ “ក” មានសិទ្ធិទទួលបានទ្រព្យសម្បត្តិ របស់ ក. ស. ភ. ដែលនៅសល់បន្ទាប់ពីការជម្រះបញ្ជី ការរំលាយ ឬការបញ្ចប់អាជីវកម្ម ដោយត្រូវគោរពសិទ្ធិបុរិមា របស់ភាគហ៊ុនិកដែលកាន់កាប់ភាគហ៊ុនប្រភេទ “គ”។

១.២. សិទ្ធិរបស់ភាគហ៊ុនិកដែលកាន់កាប់ភាគហ៊ុនប្រភេទ “ខ”

- **សិទ្ធិបោះឆ្នោត**- ភាគហ៊ុនិកដែលកាន់កាប់ភាគហ៊ុនប្រភេទ “ខ” មានសិទ្ធិបោះឆ្នោតពេញលេញ ដោយ ១ ភាគហ៊ុន ស្មើនឹង ១សំឡេង។

- **សិទ្ធិទទួលបានភាគលាភ**- ភាគហ៊ុនិកដែលកាន់កាប់ភាគហ៊ុនប្រភេទ “ខ” មានសិទ្ធិទទួលបានភាគលាភ ដែលត្រូវបែងចែកក្នុងចំណោមភាគហ៊ុនិកដែលកាន់កាប់ភាគហ៊ុនប្រភេទ “ក” និងប្រភេទ “ខ” ទៅតាមសមាមាត្រ នៃការកាន់កាប់ភាគហ៊ុនក្នុងប្រភេទនីមួយៗ។ ប៉ុន្តែភាគហ៊ុនិកដែលកាន់កាប់ភាគហ៊ុនប្រភេទ “ខ” មិនមានសិទ្ធិ ទទួលបានភាគលាភជាភាគហ៊ុនទេ ក្នុងរយៈពេល ៥ ឆ្នាំ គិតចាប់ពីពេលដែល ក. ស. ភ. បានចុះបញ្ជីលក់លើផ្សារ មូលបត្រកម្ពុជា និងក្នុងករណីភាគលាភអប្បបរមាត្រូវបានធានា មិនទាន់បានបែងចែកពេញលេញជូនភាគហ៊ុនិក ដែលកាន់កាប់ភាគហ៊ុនិកប្រភេទ “ក”។

- **សិទ្ធិទទួលបានទ្រព្យសម្បត្តិ**- ភាគហ៊ុនិកដែលកាន់កាប់ភាគហ៊ុនប្រភេទ “ខ” មានសិទ្ធិទទួលបានទ្រព្យសម្បត្តិ របស់ ក. ស. ភ. ដែលនៅសល់បន្ទាប់ពីការជម្រះបញ្ជី ការរំលាយ ឬការបញ្ចប់អាជីវកម្ម ដោយត្រូវគោរពតាមសិទ្ធិ បុរិមារបស់ភាគហ៊ុនិកដែលកាន់កាប់ភាគហ៊ុនប្រភេទ “គ”។

- **សិទ្ធិធ្វើបរិវត្តភាគហ៊ុន**- ភាគហ៊ុនិកដែលកាន់កាប់ភាគហ៊ុនប្រភេទ "ខ" មានសិទ្ធិធ្វើបរិវត្ត ដើម្បីបំបែក ភាគហ៊ុនទាំងអស់របស់ខ្លួនទៅជាភាគហ៊ុនប្រភេទ "ក" ដោយ ១ ភាគហ៊ុនប្រភេទ "ខ" អាចបំបែកទៅជា ១ ភាគហ៊ុន ប្រភេទ "ក" ដោយគោរពលក្ខខណ្ឌដូចខាងក្រោម-

- ការបំបែកត្រូវធ្វើទាំងអស់ និងក្នុងពេលតែមួយ
- ភាគលាភអប្បបរមាដែលត្រូវធានាក្នុងរយៈពេល ៥ ឆ្នាំ ត្រូវបានបែងចែកពេញលេញដល់ភាគហ៊ុនិកដែល កាន់កាប់ភាគហ៊ុនប្រភេទ "ក"

- **សិទ្ធិលក់ភាគហ៊ុន**- ភាគហ៊ុនិកដែលកាន់កាប់ភាគហ៊ុនប្រភេទ "ខ" មានសិទ្ធិលក់ភាគហ៊ុនប្រភេទ "ខ" លើ ផ្សារមូលបត្រកម្ពុជា ឬលក់ទៅតតិយជន លុះត្រាគោរពលក្ខខណ្ឌភាគលាភអប្បបរមាដែលត្រូវបានធានាក្នុង រយៈពេល ៥ ឆ្នាំ ត្រូវបានបែងចែកពេញលេញដល់ភាគហ៊ុនិកដែលកាន់កាប់ភាគហ៊ុនប្រភេទ "ក"។

១.៣. សិទ្ធិរបស់ភាគហ៊ុនិកដែលកាន់កាប់ភាគហ៊ុនប្រភេទ "គ"

- **សិទ្ធិបោះឆ្នោត**- ភាគហ៊ុនិកដែលកាន់កាប់ភាគហ៊ុនប្រភេទ "គ" ពុំមានសិទ្ធិបោះឆ្នោតឡើយ លើកលែងតែ ពាក់ព័ន្ធនឹងករណីណាមួយដូចខាងក្រោមនេះ-

- ការធ្វើវិសោធនកម្មលក្ខន្តិកៈ ដែលប៉ះពាល់ដោយផ្ទាល់ ឬដោយប្រយោលទៅលើសិទ្ធិកសិទ្ធិ ការរឹតត្បិត និងលក្ខខណ្ឌដែលភ្ជាប់ទៅនឹងប្រភេទនៃភាគហ៊ុន របស់ភាគហ៊ុនិកដែលកាន់កាប់ភាគហ៊ុនប្រភេទ "គ"
- ការស្នើរមបញ្ចូល ក. ស. ភ. ជាមួយនីតិបុគ្គលផ្សេងទៀត
- ការស្នើរលាយ ក. ស. ភ.។

- **សិទ្ធិទទួលបានទ្រព្យសម្បត្តិ**- ក្នុងករណីរំលាយក្រុមហ៊ុនដោយឆន្ទៈ ឬដោយច្បាប់ ភាគហ៊ុនិកដែលកាន់ កាប់ភាគហ៊ុនប្រភេទ "គ" មានសិទ្ធិបុរិមាក្នុងការទទួលបានទ្រព្យសម្បត្តិរបស់ ក. ស. ភ. ដែលសល់បន្ទាប់ពីការ ជម្រះបញ្ជី មុនភាគហ៊ុនិកដែលកាន់កាប់ភាគហ៊ុនប្រភេទ "ក" និងប្រភេទ "ខ" ដែលទទួលបាននូវការបែងចែក ឬ ទូទាត់ជាមុនស្មើនឹងចំនួនទឹកប្រាក់សរុបតាមចំនួនភាគហ៊ុនប្រភេទ "គ" ដែលគិតតាមតម្លៃចារឹកក្នុងមួយភាគហ៊ុន។

- បើទ្រព្យសម្បត្តិដែលសល់បន្ទាប់ពីការជម្រះបញ្ជីក្រុមហ៊ុន មានមិនគ្រប់គ្រាន់សម្រាប់ទូទាត់សងគ្រប់ចំនួន ដូចបានកំណត់ឱ្យភាគហ៊ុនប្រភេទ "គ" ទ្រព្យសម្បត្តិទាំងអស់នឹងត្រូវបែងចែកតែម្ចាស់ភាគហ៊ុនប្រភេទ "គ" ប៉ុណ្ណោះ។

សិទ្ធិ និងលក្ខណៈរបស់ប្រភេទភាគហ៊ុននីមួយៗ ដែលបានកំណត់ដូចខាងលើ អាចត្រូវបានកែប្រែដោយ សេចក្តីសម្រេច ពីភាគី របស់មហាសន្និបាតភាគហ៊ុនិក តាមសេចក្តីស្នើសុំរបស់ក្រុមប្រឹក្សាភិបាល។

១.៤. សិទ្ធិផ្សេងទៀតរបស់ភាគហ៊ុនិក

- **សិទ្ធិបុព្វក្រ័យ**- ភាគហ៊ុនិកទាំងអស់ មានសិទ្ធិបុព្វក្រ័យក្នុងការទិញបានមុននូវភាគហ៊ុនថ្មី ដែលបោះ ផ្សាយលក់ដោយ ក. ស. ភ. ស្របតាមសមាមាត្រនៃការកាន់កាប់ភាគហ៊ុនរបស់ខ្លួន ហើយដែលភាគហ៊ុនថ្មីទាំងនោះ ស្ថិតក្នុង ប្រភេទតែមួយជាមួយនឹងភាគហ៊ុនដែលខ្លួនកំពុងកាន់កាប់។

- **សិទ្ធិទទួលព័ត៌មាន**- ភាគហ៊ុនិកទាំងអស់ មានសិទ្ធិទទួលបានព័ត៌មានសាជីវកម្ម ដែលទាក់ទងនឹង ក. ស. ភ.
- តាមបែបបទកំណត់ក្នុងច្បាប់ និងលិខិតបទដ្ឋានគតិយុត្តពាក់ព័ន្ធ។
- សិទ្ធិផ្សេងៗទៀតរបស់ភាគហ៊ុនិក ដែលមានចែងក្នុងច្បាប់ស្តីពីសហគ្រាសពាណិជ្ជកម្ម។

២. ការការពារសិទ្ធិរបស់ភាគហ៊ុនិក និងការអនុវត្ត

សម្រាប់ឆ្នាំ ២០២៣ នេះ ភាគហ៊ុនិករបស់ ក. ស. ភ. បានចូលរួមក្នុងមហាសន្និបាតលើកទី ៨ កាលពីថ្ងៃទី១១ ខែឧសភា ឆ្នាំ២០២៣ ដើម្បីទទួលបានប្រាក់ចំណែកលើលទ្ធផលការងារសម្រេចបានឆ្នាំ២០២២ និងទិសដៅអនុវត្តការងារបន្ត ឆ្នាំ២០២៣ ព្រមទាំងបានចូលរួមបោះឆ្នោតអនុម័ត លើការបែងចែកភាគលាភជូនភាគហ៊ុនិកសម្រាប់ឆ្នាំ២០២២ និងការបោះឆ្នោតអនុម័តលើប្រាក់លាភការក្រុមប្រឹក្សាភិបាលសម្រាប់ឆ្នាំ២០២៣ និងឆ្នាំបន្តបន្ទាប់ទៀតរហូត បញ្ចប់អាណត្តិទី៨។

៣. ការការពារសិទ្ធិរបស់ភាគហ៊ុនិកដែលកាន់កាប់ភាគហ៊ុនភាគតិច និងការអនុវត្ត

ភាគហ៊ុនិកភាគតិចរបស់ ក. ស. ភ. ក៏ទទួលបានការការពារសិទ្ធិស្មើគ្នាដូចនឹងភាគហ៊ុនិកភាគច្រើនរបស់ ក. ស. ភ. ផងដែរ។

គ. មហាសន្និបាតភាគហ៊ុនិក

១. នីតិវិធីនៃការរៀបចំមហាសន្និបាតភាគហ៊ុនិក និងការបោះឆ្នោត

មហាសន្និបាតភាគហ៊ុនិក ត្រូវធ្វើឡើង ១ (មួយ) ឆ្នាំ ម្តងក្នុងអំឡុងត្រីមាសទី១ បន្ទាប់ពីបញ្ចប់ឆ្នាំសារពើពន្ធ ដែលកាលបរិច្ឆេទ និងរបៀបវារៈត្រូវសម្រេចដោយក្រុមប្រឹក្សាភិបាល។

មហាសន្និបាតភាគហ៊ុនិកវិសាមញ្ញ អាចប្រព្រឹត្តទៅបាន ក្នុងករណីមានសេចក្តីស្នើសុំ ដែលកាន់កាប់ភាគហ៊ុន យ៉ាងតិចចំនួន ៥១% (ហាសិបមួយភាគរយ) នៃភាគហ៊ុនប្រភេទ "ក" និងប្រភេទ "ខ"។

សេចក្តីស្នើសុំកោះប្រជុំរបស់ភាគហ៊ុនិក ត្រូវធ្វើជូនយ៉ាងតិច ២១ (ម្ភៃមួយ) ថ្ងៃ មុនថ្ងៃប្រជុំ ទៅក្រុមប្រឹក្សាភិបាល ដោយមានចុះហត្ថលេខា និងភ្ជាប់របៀបវារៈជាមួយផង។

បើមហាសន្និបាតភាគហ៊ុនិក ពុំអាចប្រព្រឹត្តទៅបានតាមនីតិវិធី ដូចចែងខាងលើ នោះសមាជិកណាម្នាក់របស់ ក្រុមប្រឹក្សាភិបាល ឬភាគហ៊ុនិកណាម្នាក់ដែលមានសិទ្ធិបោះឆ្នោតក្នុងមហាសន្និបាតភាគហ៊ុនិក ឬក្រសួងពាណិជ្ជកម្ម អាចស្នើសុំតុលាការឱ្យចាត់ចែងកោះប្រជុំមហាសន្និបាតភាគហ៊ុនិក តាមនីតិវិធីណាមួយដែលតុលាការពិចារណា ឃើញថាសមស្រប។

មហាសន្និបាតភាគហ៊ុនិកប្រព្រឹត្តទៅក្រោមធិបតីភាពរបស់ប្រធានក្រុមប្រឹក្សាភិបាល។ ក្នុងករណីប្រធាន ក្រុមប្រឹក្សាភិបាលអវត្តមាន នោះអគ្គនាយកត្រូវធ្វើជាអធិបតី។

ប្រធានមហាសន្និបាតភាគហ៊ុនិក ពុំមានសិទ្ធិបោះឆ្នោតទេ លើកលែងទទួលបានការផ្ទេរសិទ្ធិពីភាគហ៊ុនិកណាម្នាក់ ឬខ្លួនជាភាគហ៊ុនិក។

មហាសន្និបាតភាគហ៊ុនិកត្រូវប្រព្រឹត្តទៅនៅទីស្នាក់ការចុះបញ្ជីរបស់ ក. ស. ភ. លើកលែងតែមានការ សម្រេចផ្សេងពីនេះ ដោយក្រុមប្រឹក្សាភិបាល តាមកាលៈទេសៈតម្រូវ។

សេចក្តីជូនដំណឹងពីមហាសន្និបាតភាគហ៊ុនិក ត្រូវធ្វើឡើងជាលាយលក្ខណ៍អក្សរ និងត្រូវផ្ញើទៅភាគហ៊ុនិក តាមរយៈលិខិត ឬតាមរយៈប្រព័ន្ធអេឡិចត្រូនិច ឬតាមគ្រប់មធ្យោបាយសមស្របណាមួយ ដោយមានបញ្ជាក់អំពី កាលបរិច្ឆេទ ពេលវេលា ទីកន្លែង និងរបៀបវារៈ។

សេចក្តីជូនដំណឹង ត្រូវធ្វើទៅភាគហ៊ុនិកដែលមានសិទ្ធិបោះឆ្នោត ទៅអភិបាល ទៅសវនករផ្ទៃក្នុង និងសវនករ ឯករាជ្យរបស់ ក. ស. ភ. យ៉ាងតិច ២១ (ម្ភៃមួយ) ថ្ងៃ មុនកាលបរិច្ឆេទរបស់មហាសន្និបាតភាគហ៊ុនិក។

២. ព័ត៌មានមហាសន្និបាតភាគហ៊ុនិក

ល.រ	កាលបរិច្ឆេទ	ប្រភេទ នៃកិច្ចប្រជុំ	ក្រុម នៃកិច្ចប្រជុំ	របៀបវារៈ	សេចក្តីសម្រេច
១.	ថ្ងៃទី១១ ខែឧសភា ឆ្នាំ២០២៣	សាមញ្ញ	៥០+១	លទ្ធផលការងារប្រចាំ ឆ្នាំ២០២២ និងទិសដៅអនុវត្តការងារឆ្នាំ២០២៣ សំណើសុំពិនិត្យ និងអនុម័តលើការ បែងចែកភាគលាភជូនភាគហ៊ុនិក សម្រាប់ឆ្នាំ២០២២ សំណើសុំពិនិត្យ និងបោះឆ្នោត អនុម័តលើប្រាក់លាភការក្រុម ប្រឹក្សាភិបាលសម្រាប់ឆ្នាំ២០២៣ និងឆ្នាំបន្តបន្ទាប់ទៀតរហូតបញ្ចប់ អាណត្តិទី៨	ការបែងចែកភាគលាភជូន ភាគហ៊ុនិកសម្រាប់ឆ្នាំ២០២២ ដល់ភាគហ៊ុនិកប្រភេទ “ក” ចំនួន ៦,៧៥% ប្រាក់លាភការរបស់ក្រុមប្រឹក្សា- ភិបាលសម្រាប់ឆ្នាំ២០២៣ និង ឆ្នាំបន្តបន្ទាប់ទៀតរហូតដល់ បញ្ចប់អាណត្តិទី៨ ដែលមាន ចំនួន ១.១៥២.០០០.០០០ (មួយ ប៊ីលានមួយរយហាសិប ពីរលាន) រៀល/ឆ្នាំ។

យ. ការបែងចែកភាគលាភ

១. គោលនយោបាយបែងចែកភាគលាភ

ដើម្បីលើកទឹកចិត្តដល់វិនិយោគិនដែលទិញភាគហ៊ុនប្រភេទ “ក” របស់ ក. ស. ភ. ក្រុមប្រឹក្សាភិបាល បានអនុម័ត គោលនយោបាយភាគលាភពិសេស ដែលធានានូវទិន្នផលភាគលាភអប្បបរមាប្រចាំឆ្នាំ ស្មើនឹងចំនួន ៥% នៃទំហំ វិនិយោគដោយគិតតាមថ្លៃមូលបត្រនៃ IPO សម្រាប់រយៈពេល ៥ ឆ្នាំ បន្ទាប់ពីការចុះបញ្ជីលក់លើទីផ្សារមូលបត្រ កម្ពុជា។ ការធានាទិន្នផលភាគលាភអប្បបរមាស្មើនឹងចំនួន ៥% នេះគឺនឹងផ្តល់ជូនចំពោះមូលបត្រកម្មសិទ្ធិដែល មានសិទ្ធិបោះឆ្នោតប្រភេទ “ក” តែប៉ុណ្ណោះ។ រាជរដ្ឋាភិបាលដែលជាភាគហ៊ុនិកកាន់កាប់មូលបត្រកម្មសិទ្ធិមានសិទ្ធិ បោះឆ្នោតប្រភេទ “ខ” និងមូលបត្រកម្មសិទ្ធិគ្មានសិទ្ធិបោះឆ្នោតប្រភេទ “គ” មិនទទួលបានការធានាភាគលាភនេះទេ។ ភាគលាភអប្បបរមានេះត្រូវបានធានានូវទិន្នផលភាគលាភប្រចាំឆ្នាំ អាចជាសាច់ប្រាក់ ឬជាភាគហ៊ុន។

ក្នុងករណីដែលភាគលាភអប្បបរមាត្រូវបានធានាជាសាច់ប្រាក់ គឺស្មើនឹងអត្រា ៥% នៃចំនួនភាគហ៊ុន ប្រភេទ “ក” សរុប ដែលបានកាន់កាប់មុនថ្ងៃអិចឌីវីឌិនដ៍ (Ex-Dividend Date) គុណនឹងថ្លៃធ្វើការបោះផ្សាយលក់ មូលបត្រកម្មសិទ្ធិជាសាធារណៈលើកដំបូង។

ប្រសិនបើភាគលាភអប្បបរមាត្រូវបានធានា ពុំអាចត្រូវបានបែងចែកពេញលេញក្នុងឆ្នាំសារពើពន្ធណាមួយទេ នោះចំណែកនៃភាគលាភអប្បបរមាត្រូវបានធានានឹងត្រូវបង្ហូរទៅឆ្នាំបន្ទាប់ ឬទៅពេលវេលាសមស្របណាមួយ ដែលសម្រេចដោយក្រុមប្រឹក្សាភិបាល។

ក្នុងករណីដែល ក. ស. ភ. បែងចែកភាគលាភអប្បបរមាត្រូវបានធានាជាភាគហ៊ុន នោះចំនួនភាគហ៊ុនអប្បបរមា ត្រូវបានធានា ត្រូវគណនាដោយយកភាគលាភអប្បបរមាត្រូវបានធានា ចែកនឹងថ្លៃបិទការជួញដូរ១ថ្ងៃ នៅមុនថ្ងៃ អិចឌីវីឌិនដ៍ (Ex-Dividend Date) ។

ក្រោយពីបានអនុម័តលើរបាយការណ៍ហិរញ្ញវត្ថុប្រចាំឆ្នាំ ដោយក្រុមប្រឹក្សាភិបាល បើពិនិត្យឃើញថាមាន ប្រាក់ចំណេញ នោះក្រុមប្រឹក្សាភិបាលនៃ ក. ស. ភ. អាចសម្រេចបែងចែកប្រាក់ចំណេញនោះដើម្បី៖

- ❖ ទូទាត់នូវការខាតបង់ឆ្នាំសារពើពន្ធមុន
- ❖ ក្រោយពីបានទូទាត់នូវការខាតបង់ឆ្នាំសារពើពន្ធមុន ហើយប្រសិនបើនៅមានប្រាក់ចំណេញ នោះ ក្រុមប្រឹក្សាភិបាលអាចប្រើប្រាស់ប្រាក់ចំណេញនេះសម្រាប់៖
 - ថ្លែងសរសើរដល់ថ្នាក់ដឹកនាំ និងនិយោជិតតាមលក្ខខណ្ឌខាងក្រោម៖
 - បើប្រាក់ចំណេញនៅសល់មានចំនួនចាប់ពី ៥% ដល់ ១០% នៃចំណាយដំណើរការ របស់ ក. ស. ភ. សរុបក្នុងឆ្នាំ នោះប្រាក់ថ្លែងសរសើរត្រូវស្មើនឹង ១ខែនៃប្រាក់បៀវត្សរបស់ថ្នាក់ដឹកនាំ និងនិយោជិតម្នាក់ៗសរុបជាមធ្យមប្រចាំឆ្នាំ
 - បើប្រាក់ចំណេញនៅសល់មានចំនួនលើសពី១០% ដល់ ២០% នៃចំណាយដំណើរការសរុប របស់ ក. ស. ភ. ក្នុងឆ្នាំ នោះប្រាក់ថ្លែងសរសើរត្រូវស្មើនឹង ២ខែនៃប្រាក់បៀវត្សរបស់ថ្នាក់ដឹកនាំ និងនិយោជិត សរុបជាមធ្យមប្រចាំឆ្នាំ
 - បើប្រាក់ចំណេញលើសពី២០% នៃចំណាយដំណើរការសរុបរបស់ ក. ស. ភ. ក្នុងឆ្នាំនោះ ប្រាក់ថ្លែងសរសើរស្មើនឹង ៣ខែនៃប្រាក់បៀវត្សរបស់ថ្នាក់ដឹកនាំនិងនិយោជិត សរុបជាមធ្យម ប្រចាំឆ្នាំ។
 - បង្កើតមូលនិធិបម្រុងតាមច្បាប់ចំនួន ៥% និងមូលនិធិបម្រុងសេរីចំនួន ៥% នៃប្រាក់ចំណេញសុទ្ធ
 - មូលនិធិ ៥% លើប្រាក់ចំណេញសម្រាប់បម្រើផលប្រយោជន៍សង្គម ដែលត្រូវកត់ត្រាចូលក្នុង បន្ទុកក្នុងឆ្នាំដែលធ្វើប្រតិការចំណាយនោះ
 - ប្រាក់ចំណេញដែលសល់ក្រោយការបែងចែកខាងលើ ត្រូវបែងចែកជាភាគលាភឱ្យភាគហ៊ុនិក ទៅតាមសេចក្តីសម្រេចរបស់ក្រុមប្រឹក្សាភិបាល
 - ប្រាក់ចំណេញនៅសល់ចុងក្រោយ ត្រូវបង្វិលចូលមូលនិធិអភិវឌ្ឍន៍ ក. ស. ភ. ។

២. ព័ត៌មានអំពីការបែងចែកភាគលាភក្នុងរយៈពេល ៣ (បី) ឆ្នាំចុងក្រោយ

ល.រ	ពិពណ៌នាលម្អិតអំពីការបែងចែកភាគលាភ	ឆ្នាំ២០២២	ឆ្នាំ២០២១	ឆ្នាំ២០២០
១	កាលបរិច្ឆេទប្រកាសបែងចែកភាគលាភ	១២ ឧសភា ២០២៣	១១ ឧសភា ២០២២	៥ ឧសភា ២០២១
២	កាលបរិច្ឆេទកំណត់ទុក	២៥ ឧសភា ២០២៣	២៤ ឧសភា ២០២២	២០ ឧសភា ២០២១
៣	កាលបរិច្ឆេទទូទាត់ភាគលាភ	០៥ មិថុនា ២០២៣	០២ មិថុនា ២០២២	២៨ ឧសភា ២០២១

ផ្នែកទី២. ក្រុមប្រឹក្សាភិបាល

ក. ក្រុមប្រឹក្សាភិបាល

១. សមាសភាពក្រុមប្រឹក្សាភិបាល

ល.រ	ឈ្មោះអភិបាល	តំណែង	កាលបរិច្ឆេទក្លាយជាអភិបាល	កាលបរិច្ឆេទបញ្ចប់អាណត្តិបច្ចុប្បន្ន
១.	ឯកឧត្តម ហ៊ឺ បារី	ប្រធាន	២៧ មិថុនា ២០២២	២៦ មិថុនា ២០២៥
២.	ឯកឧត្តម សួន រចនា	សមាជិក	២៧ មិថុនា ២០២២	២៦ មិថុនា ២០២៥
៣.	ឯកឧត្តម កែន សម្បត្តិ	សមាជិក	២៧ មិថុនា ២០២២	២៦ មិថុនា ២០២៥
៤.	ឯកឧត្តម ប៉ែន សុវិជ្ជា	សមាជិក	២៧ មិថុនា ២០២២	២៦ មិថុនា ២០២៥
៥.	លោក ហ្គី អាន់និច	សមាជិក	២៧ មិថុនា ២០២២	២៦ មិថុនា ២០២៥
៦.	លោកស្រី ប៉ុក ភក្តី	សមាជិក	២៧ មិថុនា ២០២២	២៦ មិថុនា ២០២៥
៧.	លោក គង់ សុផា	សមាជិក	២៧ មិថុនា ២០២២	២៦ មិថុនា ២០២៥

២. ជីវប្រវត្តិសង្ខេបរបស់អភិបាលនីមួយៗ



ឯកឧត្តម ហ៊ឺ បារី
ប្រធានក្រុមប្រឹក្សាភិបាល
អគ្គនាយកកំពង់ផែស្វយ័តភ្នំពេញ

- ❖ **ជនជាតិ** ខ្មែរ
- ❖ **សញ្ជាតិ** ខ្មែរ
- ❖ **ថ្ងៃខែឆ្នាំកំណើត** ថ្ងៃទី៧ ខែកញ្ញា ឆ្នាំ១៩៥៥
- ❖ **ប្រវត្តិនៃការសិក្សា**
 - ឆ្នាំ១៩៧៤ បានបញ្ចប់ថ្នាក់មធ្យមសិក្សាទុតិយភូមិនៅវិទ្យាល័យដួនពេញ
 - ឆ្នាំ២០០៨ បានបញ្ចប់ថ្នាក់អនុបណ្ឌិតផ្នែករដ្ឋបាលធុរកិច្ចពីសកលវិទ្យាល័យ Charles Sturt ប្រទេសអូស្ត្រាលី
 - ឆ្នាំ២០០៩ បានបញ្ចប់ថ្នាក់បណ្ឌិតផ្នែកវិទ្យាសាស្ត្រសេដ្ឋកិច្ច ពីសកលវិទ្យាល័យចំរើនពហុបច្ចេកវិទ្យាកម្ពុជា។
- ❖ **បទពិសោធន៍ការងារ**
 - ឆ្នាំ១៩៧៩ បានចាប់បម្រើការងារនៅ ក. ស. ភ. រហូតមកដល់បច្ចុប្បន្ន
 - ពីឆ្នាំ២០០០ - បច្ចុប្បន្ន ជាអគ្គនាយក និងជាប្រធានក្រុមប្រឹក្សាភិបាល ក. ស. ភ.។



ឯកឧត្តម ស្នួន ចេនា
សមាជិកក្រុមប្រឹក្សាភិបាល
តំណាងក្រសួងសាធារណការ និងដឹកជញ្ជូន

- ❖ **ជនជាតិ** ខ្មែរ
- ❖ **សញ្ជាតិ** ខ្មែរ
- ❖ **ថ្ងៃខែឆ្នាំកំណើត** ថ្ងៃទី៧ ខែមិថុនា ឆ្នាំ១៩៥៤
- ❖ **ប្រវត្តិនៃការសិក្សា**
 - ឆ្នាំ១៩៧៣ បានបញ្ចប់ថ្នាក់មធ្យមសិក្សាទុតិយភូមិនៅវិទ្យាល័យ ១៨ មីនា (បច្ចុប្បន្នវិទ្យាល័យ ព្រះយុគន្ទរ)
 - ឆ្នាំ១៩៧៥ បានបញ្ចប់ការសិក្សាពីមហាវិទ្យាល័យវេជ្ជសាស្ត្រ។
- ❖ **បទពិសោធន៍ការងារ**
 - ឆ្នាំ២០០៩ - បច្ចុប្បន្ន ជាមេត្តាសាធារណការក្រសួងសាធារណការ និងដឹកជញ្ជូន
 - ឆ្នាំ២០១៥ - បច្ចុប្បន្ន ជាសមាជិកក្រុមប្រឹក្សាភិបាល នៃ ក. ស. ភ.។



ឯកឧត្តម កែន សម្បត្តិ
សមាជិកក្រុមប្រឹក្សាភិបាល
តំណាងក្រសួងសេដ្ឋកិច្ច និងហិរញ្ញវត្ថុ

- ❖ **ជនជាតិ** ខ្មែរ
- ❖ **សញ្ជាតិ** ខ្មែរ
- ❖ **ថ្ងៃខែឆ្នាំកំណើត** ថ្ងៃទី៧ ខែកុម្ភៈ ឆ្នាំ១៩៦៨
- ❖ **ប្រវត្តិនៃការសិក្សា**
 - ឆ្នាំ១៩៩៥ បានបញ្ចប់ថ្នាក់អនុបណ្ឌិតផ្នែកសេដ្ឋកិច្ច ពីសកលវិទ្យាល័យ Lomonosov State ប្រទេសរុស្ស៊ី

- ឆ្នាំ២០០០ បានបញ្ចប់ថ្នាក់អនុបណ្ឌិត ផ្នែកគោលនយោបាយសាធារណៈ ពីសកលវិទ្យាល័យ Saitama ប្រទេសជប៉ុន
- ឆ្នាំ២០០៨ បានបញ្ចប់ថ្នាក់បណ្ឌិតផ្នែកសេដ្ឋកិច្ចពីសកលវិទ្យាល័យ International ប្រទេសអង់គ្លេស។

❖ **បទពិសោធន៍ការងារ**

- ឆ្នាំ២០០៩ -២០១៣ បំពេញតួនាទីជាទីប្រឹក្សា និងនាយករងខុទ្ទកាល័យឧបនាយករដ្ឋមន្ត្រី និងរដ្ឋមន្ត្រី ក្រសួងសេដ្ឋកិច្ច និងហិរញ្ញវត្ថុ
- ឆ្នាំ២០១៣-បច្ចុប្បន្ន + ជាអគ្គនាយករងនៃអគ្គនាយកដ្ឋានពន្ធដារនៃក្រសួងសេដ្ឋកិច្ច និងហិរញ្ញវត្ថុ
+ ជាសមាជិកក្រុមប្រឹក្សាភិបាល ក. ស. ភ.។



ឯកឧត្តម ម៉ែន សុវិថាតិ
សមាជិកក្រុមប្រឹក្សាភិបាល
តំណាងក្រសួងពាណិជ្ជកម្ម

- ❖ **ជនជាតិ** ខ្មែរ
- ❖ **សញ្ជាតិ** ខ្មែរ
- ❖ **ថ្ងៃខែឆ្នាំកំណើត** ថ្ងៃទី១ ខែវិច្ឆិកា ឆ្នាំ១៩៦៣

❖ **ប្រវត្តិនៃការសិក្សា**

- ១៩៩០ បានបញ្ចប់ថ្នាក់បរិញ្ញាបត្រផ្នែកសេដ្ឋកិច្ចពីវិទ្យាស្ថានសេដ្ឋកិច្ចប្រទេសកម្ពុជា
- ១៩៩៧ បានបញ្ចប់ថ្នាក់បរិញ្ញាបត្រជាន់ខ្ពស់ផ្នែកពាណិជ្ជសាស្ត្រ ពីសកលវិទ្យាល័យ New England ប្រទេសអូស្ត្រាលី។

❖ **បទពិសោធន៍ការងារ**

- ១៩៩៨ - ២០០០ បំពេញតួនាទីជា អនុប្រធាននាយកដ្ឋានប្រព័ន្ធអនុគ្រោះពាណិជ្ជកម្ម
- ២០០០ - ២០០៧ ជាអនុប្រធាននាយកដ្ឋានកម្មសិទ្ធិបញ្ញា
- ២០០៧-២០១២ ជាប្រធាននាយកដ្ឋានផ្តល់ព័ត៌មាន និងផ្ទៀងផ្ទាត់ច្បាប់នៃក្រសួងពាណិជ្ជកម្ម
- ដើមឆ្នាំ២០១២ - ២០១៤ បានបម្រើការងារជាអគ្គនាយករងនៃអគ្គនាយកដ្ឋានពាណិជ្ជកម្មក្នុងប្រទេស
- ២០១៤ - វិច្ឆិកា ២០១៩ អគ្គនាយក នៃអគ្គនាយកដ្ឋានពាណិជ្ជកម្មក្នុងប្រទេសនៃ ក្រសួងពាណិជ្ជកម្ម
- ២០១៤ - បច្ចុប្បន្ន + ជាសមាជិកគណៈកម្មាធិការជាតិគ្រប់គ្រងកម្មសិទ្ធិបញ្ញាកម្ពុជា
+ ជាសមាជិកក្រុមប្រឹក្សាភិបាល ក.ស.ភ.

- វិច្ឆិកា ២០១៩ ជាអនុរដ្ឋលេខាធិការនៃក្រសួងពាណិជ្ជកម្ម
- ៥ មករា ២០២៣-បច្ចុប្បន្ន ជារដ្ឋលេខាធិការនៃក្រសួងពាណិជ្ជកម្ម។



ឯកឧត្តម ហ្វឺ អេនស៉ាតិថ
សមាជិកក្រុមប្រឹក្សាភិបាល
អភិបាលឯករាជ្យ

- ❖ ជនជាតិ ខ្មែរ
- ❖ សញ្ជាតិ ខ្មែរ
- ❖ ថ្ងៃ ខែ ឆ្នាំកំណើត ថ្ងៃទី១៥ ខែវិច្ឆិកា ឆ្នាំ១៩៥៣
- ❖ ប្រវត្តិនៃការសិក្សា
 - ១៩៥៩-១៩៧០ បានបញ្ចប់ការសិក្សានៅវិទ្យាល័យដេកាត (Lycée Descartes) រាជធានីភ្នំពេញ ប្រទេសកម្ពុជា
 - ១៩៧២ គណិតវិទ្យា ភាសាបារាំង នៅមហាវិទ្យាល័យ ស្តេនីស្លា (Stanislas) ទីក្រុងម៉ុងរ៉េអាល់ ប្រទេសកាណាដា
 - ១៩៧៦ B.A.Sc.វិស្វកម្មឧស្សាហកម្ម, សាលាពហុបច្ចេកទេសនៃ សកលវិទ្យាល័យ ម៉ុងរ៉េអាល់ បាក់កាឡូរ៉េអា (Universite de Montreal Baccalaureat) ប្រទេសកាណាដា
 - ឆ្នាំ១៩៨០ អនុបណ្ឌិតផ្នែកគ្រប់គ្រងពាណិជ្ជកម្ម នៅសកលវិទ្យាល័យ វេស្តឺនអុងតារីយ៉ូ (Western Ontario University) ទីក្រុងឡុង ប្រទេសកាណាដា។
- ❖ បទពិសោធន៍ការងារ
 - សីហា ១៩៧៦-សីហា ១៩៧៨ ជំនួយការប្រធានផ្នែកបច្ចេកទេស នៃ Bechtel Quebec Ltd/ James Bay Energy Corporation
 - មិថុនា ១៩៨០-មីនា ១៩៨២ មន្ត្រីវិភាគឥណទាន នៃធនាគារ តូរ៉ុងតូ ដូមីញាន ក្រុងតូរ៉ុងតូ ប្រទេសកាណាដា
 - មីនា ១៩៨២-សីហា ១៩៨៣ មន្ត្រីតំបន់ នៃធនាគារ តូរ៉ុងតូ ដូមីញាន ក្រុងតូរ៉ុងតូ
 - សីហា ១៩៨៣-ឧសភា ១៩៨៤ ជំនួយការនាយក នៃធនាគារ តូរ៉ុងតូ ដូមីញាន ក្រុងតូរ៉ុងតូ
 - ឧសភា ១៩៨៤-ឧសភា ១៩៨៦ មន្ត្រីផ្នែកគណនេយ្យ (សាជីវកម្ម និងធនាគាររដ្ឋាភិបាល) នៃធនាគារ តូរ៉ុងតូ ដូមីញាន ក្រុងតូរ៉ុងតូ

- មិថុនា ១៩៨៦-ធ្នូ ១៩៨៨ នាយកផ្នែកគណនេយ្យ (សាជីវកម្ម និងធនាគាររដ្ឋាភិបាល) នៃ ធនាគារម៉ុងវេរ៉ាល់ ក្រុងម៉ុងវេរ៉ាល់
- ធ្នូ ១៩៨៨-ឧសភា១៩៩៤ ជំនួយការរតនាភិបាល នៃ The Laurentian Group Corporation ក្រុងម៉ុងវេរ៉ាល់
- មិថុនា ១៩៩៤ -មីនា២០០៤ នាយក និងជាប្រធានផ្នែកសាជីវកម្មនៃធនាគារ Credit Agricole Indosuez ភ្នំពេញ
- មេសា ២០០៣-កក្កដា ២០០៤ អគ្គលេខាធិការ អាកាសយានដ្ឋានអន្តរជាតិភ្នំពេញ
- កក្កដា ២០០៤-មិថុនា ២០០៥ ប្រធានខុទ្ទកាល័យ ក្រសួងសាធារណការ និងដឹកជញ្ជូន
- មិថុនា ២០០៥-ធ្នូ ២០០៥ នាយកជាន់ខ្ពស់នៃធនាគារ ANZ Royal ភ្នំពេញ
- ធ្នូ ២០០៥-មេសា ២០០៩ អគ្គនាយករង និងជាសមាជិកក្រុមប្រឹក្សាភិបាល នៃធនាគារពាណិជ្ជកម្ម ក្រៅប្រទេសនៃកម្ពុជា (FTB)
- មេសា ២០០៩-មករា ២០១៩ អគ្គនាយក និងជាសមាជិកក្រុមប្រឹក្សាភិបាល នៃធនាគារពាណិជ្ជកម្មក្រៅ ប្រទេសនៃកម្ពុជា (FTB)
- មីនា ២០០៣-បច្ចុប្បន្ន សាស្ត្រាចារ្យគម្រោងមូលនិធិអភិវឌ្ឍន៍តំបន់ទន្លេមេគង្គ (MPDF)/IFC
- មិថុនា ២០១៦-បច្ចុប្បន្ន សមាជិកក្រុមប្រឹក្សាភិបាល ក. ស. ភ.
- មករា ២០១៩-បច្ចុប្បន្ន អនុប្រធានក្រុមប្រឹក្សាភិបាល នៃធនាគារពាណិជ្ជកម្មក្រៅប្រទេសនៃ កម្ពុជា (FTB)។



លោកស្រី ប៊ុន ភក្ដី
សមាជិកក្រុមប្រឹក្សាភិបាល
អភិបាលមិនប្រតិបត្តិកំណាងភាគហ៊ុនកងកជន

- ❖ **ជនជាតិ** ខ្មែរ
- ❖ **សញ្ជាតិ** ខ្មែរ
- ❖ **ថ្ងៃ ខែ ឆ្នាំកំណើត** ថ្ងៃទី៧ ខែកុម្ភៈ ឆ្នាំ១៩៨២

❖ **ប្រវត្តិនៃការសិក្សា**

- ឆ្នាំ២០០២ បរិញ្ញាបត្រជំនាញគណនេយ្យ និងហិរញ្ញវត្ថុ នៅសាកលវិទ្យាល័យជាតិគ្រប់គ្រង
- ឆ្នាំ២០០៧ ACCA (Association of Chartered Certified Accountants) F1-F6

- ឆ្នាំ២០២២ Associate Member of Chartered Certified Accountants, Australia
Associate Member of Institute of Public Accountants, Australia

❖ **បទពិសោធន៍ការងារ**

- តុលា ២០០២ - មិថុនា ២០០៣ សវនករផ្ទៃក្នុងនៃ World Relief Cambodia/Credit Micro Finance
- កក្កដា ២០០៣ - ឧសភា ២០០៥ ជំនួយការសវនករ, KPMG Cambodia Ltd
- ឧសភា ២០០៦ - មីនា ២០០៨ ប្រធានប្រតិបត្តិផ្នែកទីផ្សារហិរញ្ញវត្ថុនៃក្រុមហ៊ុន British American Tobacco (កម្ពុជា)
- កក្កដា ២០០៦ - មីនា ២០០៨ ប្រធានផ្នែកគ្រប់គ្រងគណនេយ្យ នៃក្រុមហ៊ុន British American Tobacco (កម្ពុជា)
- មីនា ២០០៨ - វិច្ឆិកា ២០០៩ ប្រធានផ្នែកហិរញ្ញវត្ថុ នៃធនាគារ ANZ Royal (កម្ពុជា)
- វិច្ឆិកា ២០០៩ - មេសា ២០១០ ប្រធានផ្នែកគ្រប់គ្រងហិរញ្ញវត្ថុជាន់ខ្ពស់នៃធនាគារ ANZ Royal (កម្ពុជា)
- មេសា ២០១០ - សីហា ២០១៩ នាយកផ្នែកហិរញ្ញវត្ថុ (CFO) នៃធនាគារ ANZ Royal (កម្ពុជា)
- សីហា ២០១៩ - បច្ចុប្បន្ន នាយកផ្នែកហិរញ្ញវត្ថុ (CFO) នៃធនាគារ J Trust Royal Bank



លោក សង់ សុនា
សមាជិកក្រុមប្រឹក្សាភិបាល
តំណាងនិយោជិត ក. ស. ក.

- ❖ **ជនជាតិ** ខ្មែរ
- ❖ **សញ្ជាតិ** ខ្មែរ
- ❖ **ថ្ងៃខែឆ្នាំកំណើត** ថ្ងៃទី១៥ ខែឧសភា ឆ្នាំ១៩៦៨

❖ **ប្រវត្តិនៃការសិក្សា**

- ឆ្នាំ១៩៨៨ កំរិតចំណេះទូទៅ ជាប់សញ្ញាបត្រមធ្យមសិក្សាកំរិតសិក្សាទី II
- ឆ្នាំ១៩៩៣ បញ្ចប់បរិញ្ញាបត្ររងសាលាមធ្យមសិក្សាហិរញ្ញវត្ថុ/គណនេយ្យ
- ឆ្នាំ២០០២ បញ្ចប់បរិញ្ញាបត្រផ្នែកគ្រប់គ្រងសហគ្រាស
- ឆ្នាំ២០០៦ បញ្ចប់បរិញ្ញាបត្រជាន់ខ្ពស់ផ្នែកវិទ្យាសាស្ត្រសេដ្ឋកិច្ច

❖ **បទពិសោធន៍ការងារ**

- ឆ្នាំ១៩៨៩-១៩៩០ បុគ្គលិកសាលាបច្ចេកទេសគមនាគមន៍ នៃក្រសួងគមនាគមន៍
- ឆ្នាំ១៩៩៣-២០០៤ បុគ្គលិកគណនេយ្យ/ហិរញ្ញវត្ថុ នៃកំពង់ផែស្វយ័តភ្នំពេញ

- ឆ្នាំ២០០៤-២០១១ អនុប្រធានការិយាល័យគណនេយ្យ/ហិរញ្ញវត្ថុ
- ឆ្នាំ២០១១-២០១៣ ប្រធានការិយាល័យគណនេយ្យ/ហិរញ្ញវត្ថុ
- ឆ្នាំ២០១៤-២០១៥ ប្រធានការិយាល័យបុគ្គលិក/ធនធានមនុស្ស
- ឆ្នាំ២០១៥-២០១៩ ប្រធាននាយកដ្ឋានបុគ្គលិក/ធនធានមនុស្ស
- ឆ្នាំ២០១៩-កុម្ភៈ ២០២៣ នាយករដ្ឋបាល
- កុម្ភៈ ២០២៣-បច្ចុប្បន្ន នាយកសវនកម្មផ្ទៃក្នុង។

៣. ករណីអភិបាលណាម្នាក់ជាអភិបាល ជាភាគហ៊ុនិក ឬសហកម្មសិទ្ធិកររបស់ក្រុមហ៊ុនផ្សេងទៀត

ល.រ	ឈ្មោះរបស់អភិបាល	ឈ្មោះក្រុមហ៊ុនពាក់ព័ន្ធ	អភិបាល ឬភាគហ៊ុនិក ឬកម្មសិទ្ធិករ ឬសហកម្មសិទ្ធិករ
១	ឯកឧត្តម ហ្នឹង អានវ៉ានីច	ធនាគារពាណិជ្ជកម្មក្រៅប្រទេស នៃកម្ពុជា (FTB)	អនុប្រធានក្រុមប្រឹក្សាភិបាល

៤. តួនាទី ភារកិច្ច ការទទួលខុសត្រូវរបស់ក្រុមប្រឹក្សាភិបាល និងការអនុវត្ត

ក្រុមប្រឹក្សាភិបាលមានតួនាទី និងភារកិច្ចកំណត់ទិសដៅអភិវឌ្ឍន៍ និងត្រួតពិនិត្យការគ្រប់គ្រងទូទៅរបស់ ក. ស. ភ.។ ក្នុងក្របខណ្ឌនេះ ក្រុមប្រឹក្សាភិបាល មានអំណាច-

- ☑ សម្រេចលើផែនការអភិវឌ្ឍន៍ ក្នុងក្របខណ្ឌនៃការតម្រង់ទិស កំណត់ដោយរាជរដ្ឋាភិបាល
- ☑ ពិនិត្យអនុម័តផែនការអាជីវកម្ម សេវាកម្ម ផែនការហិរញ្ញវត្ថុ និងវិនិយោគរបស់ ក. ស. ភ.
- ☑ អនុម័តលើរបាយការណ៍សកម្មភាពការងារ និងរបាយការណ៍គណនេយ្យ ហិរញ្ញវត្ថុប្រចាំឆ្នាំ
- ☑ កំណត់ការចាត់ចែង និងភារកិច្ចទូទៅរបស់ ក. ស. ភ.
- ☑ ចាត់ចែងឱ្យដំណើរការនូវគណៈកម្មាធិការ និងគណៈកម្មការដូចមានកំណត់ដោយអត្ថបទស្តីពីការបង្កើត ក. ស. ភ. ឬដោយលក្ខន្តិកៈរបស់ ក. ស. ភ. និងបង្កើតបន្ថែមទៀតប្រសិនបើចាំបាច់
- ☑ សម្រេចចំនួនក្របខណ្ឌបុគ្គលិក ដែលអនុញ្ញាតសម្រាប់ ក. ស. ភ.
- ☑ វាយតម្លៃក្នុងចន្លោះពេលទៀងទាត់ នូវកម្រិតទំហំនៃការធ្វើឱ្យសម្រេចនូវគោលដៅដៃកំណត់ដោយ ក. ស. ភ. និងដាក់ចុះនូវវិធានការសម្រាប់កែលម្អចាំបាច់
- ☑ សម្រេចតាមសំណើរបស់អគ្គនាយក នូវចនាសម្ព័ន្ធ និងបទបញ្ជាផ្ទៃក្នុងរបស់ ក. ស. ភ. ព្រមទាំងលក្ខន្តិកៈ និងកាំប្រៀវត្ស ប្រាក់រង្វាន់ ប្រាក់ឧបត្ថម្ភផ្សេងៗ និងលាភការសម្រាប់បុគ្គលិក ដោយអនុលោមតាមច្បាប់ និងបទបញ្ជាគ្រប់គ្រងទូទៅជាធរមាន
- ☑ កំណត់របបផែនការជ្រើសរើស ការតម្លើងឋានៈ និងការផ្តល់លាភការសម្រាប់ថ្នាក់ដឹកនាំគ្រប់ជាន់ថ្នាក់
- ☑ ជ្រើសរើស និងកំណត់លាភការសម្រាប់ផ្តល់ឱ្យស្នងការគណនី
- ☑ ធ្វើសំណើកែសម្រួលលក្ខន្តិកៈ
- ☑ កំណត់ថ្លៃឈ្នួលពាក់ព័ន្ធនឹងការធ្វើអាជីវកម្ម សេវាកម្មលើកំពង់ផែ
- ☑ អនុម័តលើលទ្ធកម្មនានា យោងតាមច្បាប់ និងបទបញ្ជាគ្រប់គ្រងទូទៅជាធរមាន

📌 សម្រេចលើការបើក និងបិទគ្រប់ការិយាល័យ សេវាដ្ឋាន សាខា ទីភ្នាក់ងារ ឬតំណាងទាំងអស់ដែលចាំបាច់សម្រាប់អនុវត្តឱ្យសម្រេចគោលដៅ និងភារកិច្ចរបស់ ក. ស. ភ.

📌 អនុម័តរាល់កិច្ចសន្យាទាំងឡាយណាដែលពុំអាចអនុវត្តតាមតារាងថ្លៃឈ្នួល និងតាមប្រកាសស្តីពីការគ្រប់គ្រងលទ្ធកម្មនៃសហគ្រាសសាធារណៈ ដែលអគ្គនាយកដ្ឋានយោបល់ក្រុមប្រឹក្សាភិបាល។

៥. កិច្ចប្រជុំក្រុមប្រឹក្សាភិបាល

ល.រ	កាលបរិច្ឆេទ	ប្រភេទកិច្ចប្រជុំ	ឈ្មោះអភិបាលដែលបានចូលរួម
១.	២៧ មករា ២០២៣	សាមញ្ញ	ឯកឧត្តម ហ៊ឺ បារី ឯកឧត្តម សួន រចនា ឯកឧត្តម កែន សម្បត្តិ ឯកឧត្តម ប៉ែន សុវិជ្ជាតិ លោក ហ្គី អានវ៉ានិច លោកស្រី ប៉ុក ភក្តី លោក គង់ សុផា
២.	៣១ មីនា ២០២៣	វិសាមញ្ញ	ឯកឧត្តម ហ៊ឺ បារី ឯកឧត្តម សួន រចនា ឯកឧត្តម កែន សម្បត្តិ ឯកឧត្តម ប៉ែន សុវិជ្ជាតិ លោក ហ្គី អានវ៉ានិច លោកស្រី ប៉ុក ភក្តី លោក គង់ សុផា
៣.	១៦ មិថុនា ២០២៣	សាមញ្ញ	ឯកឧត្តម ហ៊ឺ បារី ឯកឧត្តម សួន រចនា ឯកឧត្តម កែន សម្បត្តិ ឯកឧត្តម ប៉ែន សុវិជ្ជាតិ លោក ហ្គី អានវ៉ានិច លោកស្រី ប៉ុក ភក្តី លោក គង់ សុផា
៤.	០៦ តុលា ២០២៣	សាមញ្ញ	ឯកឧត្តម ហ៊ឺ បារី ឯកឧត្តម សួន រចនា ឯកឧត្តម កែន សម្បត្តិ ឯកឧត្តម ប៉ែន សុវិជ្ជាតិ ឯកឧត្តម ហ្គី អានវ៉ានិច លោកស្រី ប៉ុក ភក្តី លោក គង់ សុផា

ល.រ	កាលបរិច្ឆេទ	ប្រភេទកិច្ចប្រជុំ	ឈ្មោះអភិបាលដែលបានចូលរួម
៥.	១៣ ធ្នូ ២០២៣	វិសាមញ្ញ	ឯកឧត្តម ហ៊ឺ បារី ឯកឧត្តម សួន រចនា ឯកឧត្តម កែន សម្បត្តិ ឯកឧត្តម ប៉ែន សុវណ្ណា ឯកឧត្តម ហ្គី អានវ៉ានីថ លោកស្រី ប៉ុក ភក្តី លោក គង់ សុផា

ខ. គណៈកម្មាធិការក្រុមប្រឹក្សាភិបាល

១. រចនាសម្ព័ន្ធគណៈកម្មាធិការក្រុមប្រឹក្សាភិបាល

១.១. គណៈកម្មាធិការសវនកម្ម

ល.រ	ឈ្មោះ	តំណែង	កាលបរិច្ឆេទ តែងតាំង	ចំនួននៃការ ចូលរួមកិច្ចប្រជុំ	ចំនួន កិច្ចប្រជុំ សរុប
១.	អភិបាលឯករាជ្យ	ប្រធាន	២៨ វិច្ឆិកា ២០១៩	៤	៤ ដង
២.	មន្ត្រីត្រួតពិនិត្យរដ្ឋ	អនុប្រធាន	២៨ វិច្ឆិកា ២០១៩	៤	
៣.	អគ្គនាយករងរដ្ឋបាល/ហិរញ្ញវត្ថុ	សមាជិក	២៨ វិច្ឆិកា ២០១៩	៤	
៤.	នាយកផែនការ/ទីផ្សារ	សមាជិក	២៨ វិច្ឆិកា ២០១៩	៤	
៥.	នាយកគណនេយ្យ/ហិរញ្ញវត្ថុ	សមាជិក	២៨ វិច្ឆិកា ២០១៩	៤	
៦.	នាយកសវនកម្មផ្ទៃក្នុង	សមាជិក	២៨ វិច្ឆិកា ២០១៩	៤	
៧.	បុគ្គលិកនៃនាយកដ្ឋានសវនកម្មផ្ទៃក្នុង	លេខាតំប្រា	២៨ វិច្ឆិកា ២០១៩	៤	

តួនាទី និងភារកិច្ចរបស់គណៈកម្មាធិការសវនកម្ម

- ពិនិត្យលើរបាយការណ៍ទាក់ទងនឹងផ្នែកហិរញ្ញវត្ថុ
- ពិនិត្យលើការត្រួតពិនិត្យផ្ទៃក្នុង
- ពិនិត្យលើការធ្វើសវនកម្មផ្ទៃក្នុង
- ពិនិត្យលើការធ្វើសវនកម្មខាងក្រៅ
- ពិនិត្យលើការគ្រប់គ្រងហានិភ័យ ករណីមិនមានគណៈកម្មាធិការគ្រប់គ្រងហានិភ័យ
- រាយការណ៍ និងផ្តល់យោបល់ជូនក្រុមប្រឹក្សាភិបាល
- បំពេញភារកិច្ចផ្សេងទៀតតាមការសម្រេចរបស់ក្រុមប្រឹក្សាភិបាល ។

លទ្ធផលការងាររបស់គណៈកម្មាធិការសវនកម្ម

សម្រាប់ឆ្នាំ២០២៣ គណៈកម្មាធិការសវនកម្មបានរៀបចំកិច្ចប្រជុំចំនួន ៤លើកដូចខាងក្រោម៖

- ១.សម័យប្រជុំថ្ងៃទី២៤ ខែមករា ឆ្នាំ២០២៣

- ពិនិត្យ និងពិភាក្សាទៅលើចំណុចសំខាន់ៗដែលផ្ដោតជាបញ្ហា ដែលបានលើកឡើងដោយក្រុមហ៊ុនសវនករឯករាជ្យ BDO
- ២.សម័យប្រជុំថ្ងៃទី០៩ ខែមិថុនា ឆ្នាំ២០២៣
 - ពិនិត្យ និងពិភាក្សាលើសេចក្ដីព្រៀងរបាយការណ៍ហិរញ្ញវត្ថុសង្ខេបបណ្តោះអាសន្ន ដោយសវនករឯករាជ្យ សម្រាប់រយៈពេល៣ខែ ដើមឆ្នាំ២០២៣
 - ពិនិត្យ និងសម្រេចលើរបាយការណ៍សវនកម្មផ្ទៃក្នុងប្រចាំត្រីមាសទី១ ឆ្នាំ២០២៣
- ៣.សម័យប្រជុំថ្ងៃទី២៩ ខែមិថុនា ឆ្នាំ២០២៣
 - ពិភាក្សាលើការគិតថ្លៃបន្ថែមលើការត្រួតពិនិត្យឡើងវិញទៅលើសមតុល្យនៅដើមគ្រា (Opening Balance) ដើមឆ្នាំ២០២២ និងបំណាច់ឆ្នាំ២០២២ សម្រាប់របាយការណ៍ហិរញ្ញវត្ថុ ប្រចាំត្រីមាសទី១ ដល់ត្រីមាសទី៤ នៃឆ្នាំសារពើពន្ធ ២០២៣ និងប្រចាំឆ្នាំ២០២៣ ជាមួយក្រុមហ៊ុន KPMG
- ៤.សម័យប្រជុំថ្ងៃទី០៣ ខែសីហា ឆ្នាំ២០២៣
 - ពិនិត្យ និងពិភាក្សាលើសេចក្ដីព្រៀងរបាយការណ៍ហិរញ្ញវត្ថុសង្ខេបបណ្តោះអាសន្នដោយសវនករឯករាជ្យ សម្រាប់រយៈពេល៦ខែ ដើមឆ្នាំ២០២៣
 - ពិនិត្យ និងសម្រេចលើរបាយការណ៍សវនកម្មផ្ទៃក្នុង ត្រីមាសទី២ ឆ្នាំ២០២៣

១.២. គណៈកម្មាធិការតែងតាំង និងលាភការ

ល.រ	ឈ្មោះ	តំណែង	កាលបរិច្ឆេទតែងតាំង	ចំនួននៃការចូលរួមកិច្ចប្រជុំ	ចំនួនកិច្ចប្រជុំសរុប
១.	អភិបាលតំណាងក្រសួងសាធារណការ និងដឹកជញ្ជូន	ប្រធាន	២៨ វិច្ឆិកា ២០១៩	N/A	N/A
២.	អភិបាលតំណាងក្រសួងសេដ្ឋកិច្ច និងហិរញ្ញវត្ថុ	អនុប្រធាន	២៨ វិច្ឆិកា ២០១៩	N/A	N/A
៣.	អភិបាលមិនប្រតិបត្តិតំណាងភាគ-ហ៊ុនិកឯកជន	សមាជិក	២៨ វិច្ឆិកា ២០១៩	N/A	N/A
៤.	អភិបាលតំណាងនិយោជិត ក.ស.ភ.	សមាជិក	២៨ វិច្ឆិកា ២០១៩	N/A	N/A
៥.	នាយកបុគ្គលិក/ធនធានមនុស្ស	សមាជិក	២៨ វិច្ឆិកា ២០១៩	N/A	N/A
៦.	បុគ្គលិកនៃនាយកដ្ឋានបុគ្គលិក/ធនធានមនុស្ស	លេខាតំណាង	២៨ វិច្ឆិកា ២០១៩	N/A	N/A

តួនាទី និងភារកិច្ចរបស់គណៈកម្មាធិការតែងតាំង និងលាភការ

- ពិនិត្យ និងផ្តល់អនុសាសន៍លើលក្ខខណ្ឌគុណវុឌ្ឍិ និងនីតិវិធីនៃការជ្រើសរើសបេក្ខភាពជាអភិបាល និងបុគ្គលិកជាន់ខ្ពស់
- វាយតម្លៃបេក្ខភាពជាអភិបាល និងបុគ្គលិកជាន់ខ្ពស់ ដើម្បីដាក់ស្នើទៅក្រុមប្រឹក្សាភិបាល
- ពិនិត្យ និងធ្វើបច្ចុប្បន្នភាពលើយន្តការ និងវាយតម្លៃប្រសិទ្ធភាពការងាររបស់ក្រុមប្រឹក្សាភិបាលអភិបាល គណៈកម្មាធិការនានា យ៉ាងហោចណាស់ ១ ដង ក្នុង ១ ឆ្នាំ
- រៀបចំនីតិវិធីពិនិត្យ និងផ្តល់អនុសាសន៍លើលាភការ ឬប្រាក់បំណាច់ សម្រាប់អភិបាល និងបុគ្គលិកជាន់ខ្ពស់
- អនុវត្តកិច្ចការផ្សេងទៀតដែលកំណត់ដោយក្រុមប្រឹក្សាភិបាល។

លទ្ធផលការងាររបស់គណៈកម្មាធិការតែងតាំង និងលាភការ

សម្រាប់ឆ្នាំ២០២៣ គណៈកម្មាធិការតែងតាំង និងលាភការពុំទាន់មានលទ្ធផលការងារនៅឡើយ។

១.៣. គណៈកម្មាធិការគ្រប់គ្រងហានិភ័យ

ល.រ	ឈ្មោះ	តំណែង	កាលបរិច្ឆេទតែងតាំង	ចំនួននៃការចូលរួមកិច្ចប្រជុំ	ចំនួនកិច្ចប្រជុំសរុប
១.	អភិបាលឯករាជ្យ	ប្រធាន	២៨ វិច្ឆិកា ២០១៩	N/A	N/A
២.	អគ្គនាយក	អនុប្រធាន	២៨ វិច្ឆិកា ២០១៩	N/A	N/A
៣.	អភិបាលតំណាងក្រសួងសេដ្ឋកិច្ច និងហិរញ្ញវត្ថុ	សមាជិក	២៨ វិច្ឆិកា ២០១៩	N/A	N/A
៤.	អភិបាលតំណាងក្រសួងពាណិជ្ជកម្ម	សមាជិក	២៨ វិច្ឆិកា ២០១៩	N/A	N/A
៥.	អគ្គនាយករងកិច្ចការផែ	សមាជិក	២៨ វិច្ឆិកា ២០១៩	N/A	N/A
៦.	អគ្គនាយករងអាជីវកម្ម/ប្រតិបត្តិការផែ	សមាជិក	២៨ វិច្ឆិកា ២០១៩	N/A	N/A
៧.	នាយកផែនការ/ទីផ្សារ	សមាជិក	២៨ វិច្ឆិកា ២០១៩	N/A	N/A
៨.	ប្រធានលេខាធិការដ្ឋាន	សមាជិក	២៨ វិច្ឆិកា ២០១៩	N/A	N/A
៩.	នាយកគណនេយ្យ/ហិរញ្ញវត្ថុ	សមាជិក	២៨ វិច្ឆិកា ២០១៩	N/A	N/A
១០.	បុគ្គលិកនៃលេខាធិការដ្ឋាន	លេខាតត្រា	២៨ វិច្ឆិកា ២០១៩	N/A	N/A

តួនាទី និងភារកិច្ចរបស់គណៈកម្មាធិការគ្រប់គ្រងហានិភ័យ

- ត្រួតពិនិត្យវិភាគហានិភ័យ រួមមាន ការពិពណ៌នាហានិភ័យ ការកំណត់អត្តសញ្ញាណហានិភ័យ ការប៉ាន់ស្មានអំពីហានិភ័យពាក់ព័ន្ធនឹងអាជីវកម្ម/ប្រតិបត្តិការ និងហិរញ្ញវត្ថុ
- ត្រួតពិនិត្យ វាយតម្លៃអំពីហានិភ័យពាក់ព័ន្ធនឹងអាជីវកម្ម/ប្រតិបត្តិការ និងហិរញ្ញវត្ថុ
- ត្រួតពិនិត្យ រាយការណ៍អំពីហានិភ័យពាក់ព័ន្ធនឹងអាជីវកម្ម/ប្រតិបត្តិការ និងហិរញ្ញវត្ថុ
- ត្រួតពិនិត្យ លើកវិធានការណ៍ទប់ទល់ហានិភ័យពាក់ព័ន្ធនឹងអាជីវកម្ម/ប្រតិបត្តិការ និងហិរញ្ញវត្ថុ

- ត្រួតពិនិត្យលើការតាមដានអំពីហានិភ័យពាក់ព័ន្ធនឹងអាជីវកម្ម/ប្រតិបត្តិការ និងហិរញ្ញវត្ថុ
- អនុវត្តកិច្ចការផ្សេងទៀតដែលកំណត់ដោយក្រុមប្រឹក្សាភិបាល។

លទ្ធផលការងាររបស់គណៈកម្មាធិការគ្រប់គ្រងហានិភ័យ

សម្រាប់ឆ្នាំ២០២៣ គណៈកម្មាធិការគ្រប់គ្រងហានិភ័យ ពុំទាន់មានលទ្ធផលការងារនៅឡើយ។

២. ការប្រែប្រួលសមាជិកនៅក្នុងគណៈកម្មាធិការ

សម្រាប់ឆ្នាំ២០២៣ ក. ស. ភ. ពុំមានការប្រែប្រួលសមាជិកនៅក្នុងគណៈកម្មាធិការណាមួយឡើយ។

គ. លាភការ ឬប្រាក់បំណាច់

១. គោលនយោបាយសង្ខេបស្តីពីលាភការ ឬប្រាក់បំណាច់សម្រាប់អភិបាល និងបុគ្គលិកជាន់ខ្ពស់

លាភការរបស់ក្រុមប្រឹក្សាភិបាល និងបុគ្គលិកជាន់ខ្ពស់របស់ ក. ស. ភ. មានចែងក្នុងលក្ខន្តិកៈបុគ្គលិក និងលក្ខន្តិកៈរបស់ ក. ស. ភ.។ ក្នុងនោះ សមាជិកក្រុមប្រឹក្សាភិបាលមានសិទ្ធិទទួលបានលាភការក្នុងចំនួនណាមួយ ដែលសម្រេចឡើងដោយមហាសន្និបាតភាគហ៊ុនិក តាមសេចក្តីស្នើសុំរបស់ក្រុមប្រឹក្សាភិបាល។

២. បុគ្គលទទួលបានលាភការ ឬប្រាក់បំណាច់

(ឯកតា៖ពាន់រៀល)

ល.រ	ឈ្មោះអភិបាល	មុខតំណែងក្នុង ក.ស.ភ	ប្រាក់បៀវត្សរ៍ / ប្រាក់បំណាច់ ឆ្នាំ ២០២៣
១	ឯកឧត្តម ហ៊ឺ បារី	ប្រធានក្រុមប្រឹក្សាភិបាល និងជាអគ្គនាយក	២៧៩.០៧០
២	ឯកឧត្តម សួន រចនា	អភិបាល	១៤៤.០០០
៣	ឯកឧត្តម កែន សម្បត្តិ	អភិបាល	១៤៤.០០០
៤	ឯកឧត្តម ប៉ែន សុវិជាតិ	អភិបាល	១៤៤.០០០
៥	ឯកឧត្តម ហ្នឹង អានវ៉ានិច	អភិបាលឯករាជ្យ	១៤៤.០០០
៦	អ្នកស្រី ប៉ុក ភក្តី	អភិបាលមិនប្រតិបត្តិការតំណាងភាគហ៊ុនិកឯកជន	១៤៤.០០០
៧	លោក គង់ សុផា	អភិបាលតំណាងនិយោជិត	២១៦.០៨៣
សរុប			១.៣៥៩.១៥៣

(ឯកតា៖ពាន់រៀល)

ល.រ	ឈ្មោះអភិបាលប្រតិបត្តិ	មុខតំណែងក្នុង ក.ស.ភ	ប្រាក់បៀវត្សរ៍ / ប្រាក់បំណាច់ ឆ្នាំ ២០២៣
១	ឯកឧត្តម ហ៊ឺ បារី	ប្រធានក្រុមប្រឹក្សាភិបាល និងជាអគ្គនាយក	២៧៩.០៧០
២	លោក គង់ សុផា	អភិបាលតំណាងនិយោជិត	២១៦.០៨៣
សរុប			៤៩៥.១៥៣

(ឯកតា៖ពាន់រៀល)

ល.រ	ឈ្មោះបុគ្គលិកជាន់ខ្ពស់	មុខតំណែងក្នុងក.ស.ក.	ចំនួនសរុប “ប្រាក់បៀវត្សរ៍ និងលាភការ” ឆ្នាំ២០២៣
១	ឯកឧត្តម ហឺ បារី	ប្រធានក្រុមប្រឹក្សាភិបាល និងជាអគ្គនាយក	២៧៩.០៧០
២	លោកជំទាវ ជួន សុខេម	អគ្គនាយករង	៩៥.៣៨១
៣	លោក កុយ ប៊ុនធន	អគ្គនាយករង	៩៦.៥៧១
៤	លោក ហៀក ភិរុណ	អគ្គនាយករង	៩៥.៣៨១
៥	អ្នកស្រី ហឺ ផានិន	អគ្គនាយករង	៩៥.៣៨១
៦	លោក គង់ ចាន់នី	ប្រធានលេខាធិការដ្ឋាន	៨៩.៧៨៣
៧	លោក កែវ សុផាណ្ណារ៉ា	នាយកសវនកម្មផ្ទៃក្នុង	៧១.៧២៣
៨	លោក គង់ សុផា	នាយករដ្ឋបាល	២១៦.០៨៣
៩	អ្នកស្រី សេង គន្ធា	នាយកបុគ្គលិក/ធនធានមនុស្ស	៧១.៦៦៣
១០	កញ្ញា ឈារ វណ្ណធា	នាយកផែនការ/ទីផ្សារ	៨៣.៤២៣
១១	លោក សាយ ចន្ទា	នាយកគ្រប់គ្រងគ្រឿងចក្រ	៨០.៤២៣
១២	លោក ជឿប វីរាយ៉ា	នាយកផលធារសាស្ត្រ	៧១.៥៤៣
១៣	លោក តុល សុខុម	នាយកសេវាកម្មនាវាចរណ៍	៧១.៨៣២
១៤	លោក ឈីវ សុងកាំង	នាយកចំណតផែរណបពហុបំណង UM១	៧១.៧២៣
១៥	លោក ហ៊ុន សុខាល័យ	នាយកប្រតិបត្តិការចំណតផែរកុងតឺន័រ LM១៧	៨០.៦០៣
១៦	លោក ហឺ សុង	នាយកប្រតិបត្តិការចំណតផែរ TSM	៧១.៦៦៣
១៧	លោក អ៊ឹម ដារីដ	នាយកវិស្វកម្ម	៦៨.៦៧៨
១៨	អ្នកស្រី មាស វិសាល	នាយកចំណតផែរណបពហុបំណង TS១១	៦៩.០៣៨
១៩	អ្នកស្រី ខូរ ចាន់សុម៉ា	នាយកស្តីទីគណនេយ្យ/ហិរញ្ញវត្ថុ	២១.៣៩៨
២០	លោក ហេង រុត្តា	នាយកស្តីទីចំណតផែរណបពហុបំណង UM2	១៨.៣១៨
សរុប			១.៨១៩.៦៧៨

(ឯកតា៖ពាន់រៀល)

ល.រ	ឈ្មោះបុគ្គលិកដែលទទួលបាន លាភការ ឬប្រាក់បំណាច់ខ្ពស់ បំផុត ៥ រូប	មុខតំណែងក្នុងក.ស.ក.	ចំនួនសរុប “ប្រាក់បៀវត្សរ៍ និងលាភ ការ” ឆ្នាំ២០២៣
១	លោក អ៊ុក ប៊ូលី	ប្រធានការិយាល័យបុគ្គលិក/បណ្តុះបណ្តាល	៦១.៩០៣

ល.រ	ឈ្មោះបុគ្គលិកដែលទទួលបានលាភការ ឬប្រាក់បំណាច់ខ្ពស់បំផុត ៥ រូប	មុខតំណែងក្នុងក.ស.ភ.	ចំនួនសរុបប្រាក់បៀវត្សរ៍ និងលាភការ ឆ្នាំ២០២៣
២	លោក អែ សំណាង	ប្រធានការិយាល័យសុវត្ថិភាព/សុខុមាលភាព/បរិស្ថានផែ	៦១.៦០៣
៣	លោក ប្រាក់ សាមិត្ត	ប្រធានសេវាដ្ឋានផែក្នុងស្រុក/មណ្ឌលអាជីវកម្មផែ	៥៥.៥៧៩
៣	លោក សុក ចំនួណារ៉ា	ប្រធានសេវាដ្ឋាននាវាចរណ៍/ប្រព័ន្ធ AIS	៥៥.៥១៩
៤	លោក ឆេង ស្រីន	ប្រធានអង្គភាពត្រួតពិនិត្យ/អនុវត្តគម្រោង	៥៥.៤៩៦
សរុប			២៩០.១០០

យ. ការវាយតម្លៃលទ្ធផលប្រចាំឆ្នាំរបស់ក្រុមប្រឹក្សាភិបាល អភិបាលនីមួយៗ គណៈកម្មាធិការ និងនាយកប្រតិបត្តិ

សម្រាប់ឆ្នាំ២០២៣ ក. ស. ភ. ពុំមានការវាយតម្លៃលទ្ធផលប្រចាំឆ្នាំរបស់ក្រុមប្រឹក្សាភិបាល អភិបាលនីមួយៗ គណៈកម្មាធិការ និងនាយកប្រតិបត្តិនោះទេ។

ង. ការបណ្តុះបណ្តាលសម្រាប់អភិបាល និងបុគ្គលិកជាន់ខ្ពស់

សម្រាប់ឆ្នាំ២០២៣ អភិបាល និងបុគ្គលិកជាន់ខ្ពស់របស់ ក.ស.ភ. បានចូលរួមការបណ្តុះបណ្តាលដូចខាងក្រោម-

ល.រ	ឈ្មោះ	វគ្គ/ជំនាញ	ថ្ងៃខែឆ្នាំចូលរួម	ទីកន្លែង
បណ្តុះបណ្តាលក្នុងប្រទេស				
១	កញ្ញា ឈាវ វណ្ណធា	វគ្គបណ្តុះបណ្តាលស្តីពីជំនាញពន្ធលើប្រាក់ចំណូល និងនីតិវិធីប្រកាសពន្ធ	៣០ មករា ២០២៣	សាលាជាតិពន្ធដារ
២	លោក សាយ ចន្ទា	វគ្គបណ្តុះបណ្តាលស្តីពី Access Programming	៣១ មករា ២០២៣	Master Information Technology Center
៣	កញ្ញា ឈាវ វណ្ណធា អ្នកស្រី មាស វិសាល	ចូលរួមសិក្ខាសាលាស្តីពី “ការវាយការណ៍ហិរញ្ញវត្ថុ និងការលាតត្រដាងព័ត៌មានអំពីចីរភាព”	២៣ កុម្ភៈ ២០២៣	World Bank Office (Exchange Square)
៤	លោកជំទាវ ជួន សុខេម កញ្ញា ឈាវ វណ្ណធា អ្នកស្រី មាស វិសាល	ចូលរួមសិក្ខាសាលាផ្សព្វផ្សាយស្តីពីការដាក់ឱ្យអនុវត្តផែនការសកម្មភាពបច្ចុប្បន្នកម្ពុជា២០២២-២០២៣ សម្រាប់យុទ្ធសាស្ត្រទាំង៣	១ មីនា ២០២៣	ក្រសួងសេដ្ឋកិច្ច និងហិរញ្ញវត្ថុ
៥	អ្នកស្រី ហ៊ុំ ផានិន លោក គង់ ចាន់នី លោក ហ៊ុន សុខាល័យ កញ្ញា ឈាវ វណ្ណធា	ចូលរួមសិក្ខាសាលាផ្សព្វផ្សាយលើកទី ២ ស្តីពី “ ច្បាប់ស្តីពីភាពជាដៃគូរវាងរដ្ឋ និងឯកជន និងនីតិវិធីគ្រប់គ្រងប្រតិបត្តិការរួមសម្រាប់គម្រោងភាពជាដៃគូរវាងរដ្ឋ និងឯកជន	២៥ មេសា ២០២៣	សណ្ឋាគារសូហ្វីតែល

ល.រ	ឈ្មោះ	វគ្គ/ជំនាញ	ថ្ងៃខែឆ្នាំចូលរួម	ទីកន្លែង
៦	លោកជំទាវ ជួន សុខេម លោក កុយ ប៊ុនធន លោក ហៀក ភិរុណ អ្នកស្រី ហ៊ឺ ធានិន លោក ឈីវ សុងកាំង អ្នកស្រី មាស វិសាល លោក គង់ ចាន់នី កញ្ញា ឈាវ វណ្ណធា លោក ហ៊ុន សុខាលីយ លោក គង់ សុផា លោក កែវ សុផាណ្ណារ៉ា លោក ហ៊ឺ សុង លោក សាយ ចន្ទា អ្នកស្រី សេង គន្ធា លោក តុល សុខុម	វគ្គបណ្តុះបណ្តាលស្តីពី ការប្រើប្រាស់ប្រព័ន្ធប្រតិបត្តិការ និងការរៀបចំផែនការសកម្មភាព ដើម្បីសម្រេចបាននូវទស្សនវិស័យក.ស.ភ.	៣ ឧសភា ២០២៣	ចំណត់ផែកុងតឺន័រ LM១៧
៧	កញ្ញា ឈាវ វណ្ណធា	ចូលរួមសិក្ខាសាលាស្តីពីការផ្សព្វផ្សាយប្រកាសស្តីពីការអនុវត្តកិច្ចព្រមព្រៀងសាជីវកម្ម និងប្រកាសស្តីពីការរៀបចំរបាយការណ៍ស្តីពីការអនុវត្តកិច្ចលទ្ធកម្ម សាធារណៈ ជាឧត្តមានិវត្តន៍អន្តរជាតិ	១០ ឧសភា ២០២៣	សណ្ឋាគារសូហ្វីតែល ភ្នំពេញភូគីត្រា
៨	កញ្ញា ឈាវ វណ្ណធា	ចូលរួមសិក្ខាសាលាស្តីពីការផ្សព្វផ្សាយលិខិតបទដ្ឋានគតិយុត្តពាក់ព័ន្ធការគ្រប់គ្រងទ្រព្យសម្បត្តិរដ្ឋ និងចំណូលមិនមែនសារពើពន្ធ	១៩ ឧសភា ២០២៣	សណ្ឋាគារ និងរមណីយដ្ឋានឆ្នេរសុខា ខេត្តព្រះសីហនុ
៩	លោក កុយ ប៊ុនធន	ចូលរួមសិក្ខាសាលាស្តីពីAdvancing Geospatial Infrastructure of Organization with ArcGIS Technology	២៣ ឧសភា ២០២៣	សណ្ឋាគារ ហ៊ឺម៉ាវ៉ាវី
១០	កញ្ញា ឈាវ វណ្ណធា	ចូលរួមវគ្គបណ្តុះបណ្តាលស្តីពី"សក្តានុពលនៃការវិនិយោគ លើសសញ្ញាបណ្ណនិរន្តរភាព នៃកម្ពុជា"	៦ មិថុនា ២០២៣	អគារអាជ្ញាធរសេវាហិរញ្ញវត្ថុមិនមែនធនាគារ (អ.ស.ហ.)
១១	កញ្ញា ឈាវ វណ្ណធា	ចូលរួមសិក្ខាសាលាពិគ្រោះយោបល់លើសេចក្តីព្រាងបឋមគោលការណ៍ណែនាំរួមលម្អិតស្តីពីវដ្តគម្រោងវិនិយោគសាធារណៈ	៧ មិថុនា ២០២៣	សណ្ឋាគារ Raffles Le Royal
១២	កញ្ញា ឈាវ វណ្ណធា អ្នកស្រី មាស វិសាល	ចូលរួមសិក្ខាសាលាពិគ្រោះយោបល់ស្តីពី"ទំនើបកម្មខ្សែច្រវាក់ចំណាយថវិកាដ្ឋ"	៩ មិថុនា ២០២៣	សណ្ឋាគារហៃយ៉ាត់ វីធីនស៊ី ភ្នំពេញ

ល.រ	ឈ្មោះ	វគ្គ/ជំនាញ	ថ្ងៃខែឆ្នាំចូលរួម	ទីកន្លែង
១៣	អ្នកស្រី មាស វិសាល	វគ្គបណ្តុះបណ្តាលស្តីពី មូលដ្ឋាននៃការគ្រប់គ្រងឃ្នាំងទំនិញ ដែលរៀបចំដោយសមាគមភស្តុភារកម្ពុជាកម្ពុជា	២៣-២៤ មិថុនា ២០២៣	សមាគមភស្តុភារកម្ពុជាកម្ពុជា
១៤	កញ្ញា ឈាវ វណ្ណធា	ចូលរួមវគ្គបណ្តុះបណ្តាលក្នុងកម្មវិធីអប់រំវិជ្ជាជីវៈបន្តក្នុងវិស័យមូលបត្រលើកទី២៥	៧-១៤ សីហា ២០២៣	និយ័តកម្មមូលបត្រកម្ពុជា
១៥	អ្នកស្រី ហ៊ឺ ជានិន លោក ហ៊ុន សុខាល័យ អ្នកស្រី សេង គន្ធា	ចូលរួមសិក្ខាសាលាពិគ្រោះយោបល់ជាមួយវិនិយោគិន សម្រាប់ គម្រោងកំពង់ផែទេសចរណ៍ខេត្តកំពត លើការអនុវត្តផ្នែកប្រតិបត្តិការ និងការថែទាំ (Operation and Maintenance-O&M)តាមយន្តការភាពជាដៃគូរវាងរដ្ឋ និងឯកជន	១៧ សីហា ២០២៣	សណ្ឋាគារ ហៃយ៉ាត់រឺជីនស៊ី ភ្នំពេញ(តាមរយៈប្រព័ន្ធវីដេអូអនឡាញ)
១៦	កញ្ញា ឈាវ វណ្ណធា	ចូលរួមសិក្ខាសាលា"ការលាតត្រដាងព័ត៌មានអំពីចីវភាព"	១៨ សីហា ២០២៣	អគារអ៊ិចឆេងស្វែរ (Exchange Square)
១៧	លោក ហៀក ភិរុណ លោក តុល សុខុម	ចូលរួមសិក្ខាសាលាផ្សព្វផ្សាយអនុក្រឹត្យស្តីពី"ប្រព័ន្ធផ្លាស់ប្តូរទិន្នន័យអេឡិចត្រូនិចកំពង់ផែ(Port EDI)	២១ សីហា ២០២៣	សាលប្រជុំ នៃចំណាត់ផែនការបុរេបញ្ជីTSM
១៨	កញ្ញា ឈាវ វណ្ណធា	ចូលរួមសិក្ខាសាលាប្រមូលផ្តុំធាតុចូលជាមូលដ្ឋានដើម្បីរៀបចំសេចក្តីព្រាងច្បាប់ស្តីពីការគ្រប់គ្រងសហគ្រាសសាធារណៈ និងភាគហ៊ុនរបស់រដ្ឋ	២១ កញ្ញា ២០២៣	នៅសណ្ឋាគារ អេមព្រីន អង្គរ វីសត និងស្ប៉ា សៀមរាប
១៩	លោក ហ៊ុន សុខាល័យ	ចូលរួមសិក្ខាសាលាពិគ្រោះយោបល់ដើម្បីប្រមូលធាតុចូលសម្រាប់ការសិក្សាសមិទ្ធិលទ្ធភាពគម្រោងអភិវឌ្ឍន៍មជ្ឈមណ្ឌលភស្តុភារកម្ពុជាភ្នំពេញ (PP-CL)	២៥-២៦ កញ្ញា ២០២៣	សណ្ឋាគារហៃយ៉ាត់ រឺជីនស៊ី (Hyatt-Regency) រាជធានីភ្នំពេញ
២០	អ្នកស្រី សេង គន្ធា	ចូលរួមវគ្គបណ្តុះបណ្តាលស្តីពី Success Plan	៣០ កញ្ញា ២០២៣	HR
២១	អ្នកស្រី ហ៊ឺ ជានិន កញ្ញា ឈាវ វណ្ណធា	ចូលរួមសិក្ខាសាលាបណ្តុះបណ្តាលស្តីពីការគ្រប់គ្រងគម្រោងដៃគូរវាងរដ្ឋនិងឯកជន(PPP) នៅកម្ពុជាដល់ក្រសួង-ស្ថាប័នពាក់ព័ន្ធដំណាក់កាលទី១)	៣ តុលា ២០២៣	សណ្ឋាគារសូហ្វីតែល ភ្នំពេញភូគីត្រា
២២	លោក ឈាវ វណ្ណធា អ្នកស្រី សេង គន្ធា	ចូលរួមសិក្ខាសាលាពិគ្រោះយោបល់លើសេចក្តីព្រាងគោលការណ៍ណែនាំរួមស្តីពីការគ្រប់គ្រងហិរញ្ញវត្ថុសាធារណៈរបស់រាជរដ្ឋាភិបាល	៤-៥ តុលា ២០២៣	សណ្ឋាគារ សុខាភ្នំពេញ

ល.រ	ឈ្មោះ	វគ្គ/ជំនាញ	ថ្ងៃខែឆ្នាំចូលរួម	ទីកន្លែង
២៣	លោក កែវ សុផាណ្ណារ៉ា	ចូលរួមសិក្ខាសាលាពិគ្រោះយោបល់លើផែនការគោល (Blueprint) ស្តីពីការគ្រប់គ្រងទ្រព្យសម្បត្តិរដ្ឋ	៦ តុលា ២០២៣	សណ្ឋាគារ និងរមណីយដ្ឋានឆ្នេរសុខា ព្រះសីហនុ
២៤	លោក ហៀក ភិរុណ លោក តុល សុខុម	ចូលរួមសិក្ខាសាលាថ្នាក់ជាតិគាំទ្រដល់ក្របខណ្ឌ និងការធ្វើបច្ចុប្បន្នភាពលើសេចក្តីព្រាងផែនការជាតិគ្រោះអាសន្នដើម្បីឆ្លើយតបទៅនឹងការកំពប់ប្រេង	២៤-២៦ តុលា ២០២៣	សណ្ឋាគារ Cambodiana
២៥	លោកជំទាវ ជួន សុខេម អ្នកស្រី សេង គន្ធា	ចូលរួមសិក្ខាសាលាស្តីពី "ការគ្រប់គ្រងនិងអធិបាលកិច្ចសម្រាប់សហគ្រាសសាធារណៈនៅកម្ពុជា"	២-៣ វិច្ឆិកា ២០២៣	សណ្ឋាគារ Sofitel Angkor Phokeethra Golf and Spa Resort ខេត្តសៀមរាប
២៦	អ្នកស្រី សេង គន្ធា	ចូលរួមវគ្គបណ្តុះបណ្តាលស្តីពី យុទ្ធសាស្ត្ររៀបចំប្រព័ន្ធគ្រប់គ្រងធនធានមនុស្ស និង KPI	៨ វិច្ឆិកា ២០២៣-៨ មីនា ២០២៤	Online
២៧	ឯកឧត្តម ហ៊ឺ បារី លោក ហៀក ភិរុណ លោក ហ៊ុន សុខាល័យ កញ្ញា ឈារ វណ្ណធា	សិក្ខាសាលាស្តីពី "Technical Workshop-Improving Regional Transport Connetivity and Logistics in Cambodia	២០ វិច្ឆិកា ២០២៣	ទីស្នាក់ធនាគារពិភពលោក
២៨	កញ្ញា ឈារ វណ្ណធា	ចូលរួមសិក្ខាសាលាស្តីពី "ការរៀបចំការសិក្សារយៈពេលបំបែបបទបញ្ចេញទំនិញ ឆ្នាំ២០២៣" (Time Release Study-2023)	២៤ វិច្ឆិកា ២០២៣	សាលាជាតិគយ
២៩	លោក ហៀក ភិរុណ លោក តុល សុខុម	ចូលរួមសិក្ខាសាលាស្តីពី Technical Workshop Oil Spill Mangement(Enhancing Oil Spill preparedness and response in Cambodia through Collaboration)	៥ ធ្នូ ២០២៣	សណ្ឋាគារ Fairfield by marriott Phnom Penh
៣០	លោក គង់ សុផា	ចូលរួមសិក្ខាសាលាស្តីពី ការពង្រឹងគណនេយ្យភាពរវាងសវនកម្មផ្ទៃក្រៅនិងសវនកម្មផ្ទៃក្នុង នៃព្រះរាជាណាចក្រកម្ពុជា	១១ ធ្នូ ២០២៣	សណ្ឋាគារ Raffles Hotel Le Royal
៣១	លោកស្រី ហ៊ឺ ផានិន លោកស្រី សេង គន្ធា	ចូលរួមសិក្ខាសាលាពិគ្រោះយោបល់លើសេចក្តីព្រាងច្បាប់ស្តីពីការគ្រប់គ្រងសហគ្រាសសាធារណៈ និងភាគហ៊ុនរបស់រដ្ឋ	១២ ធ្នូ ២០២៣	សណ្ឋាគារអែមព្រីសអង្គរវីសត
៣២	លោក តុល សុខុម	ចូលរួមសិក្ខាសាលាស្តីពី ការផ្សព្វផ្សាយលទ្ធផលនៃការវាយតម្លៃការងារចត្តាឡីស័ក ការធ្វើលំហាត់សមយុទ្ធ និងការធ្វើបច្ចុប្បន្នភាពផែនការយថាភាព វគ្គទី២	១៣-១៥ ធ្នូ ២០២៣	សណ្ឋាគារសុខុម ខេត្តកំពត

ល.រ	ឈ្មោះ	វគ្គ/ជំនាញ	ថ្ងៃខែឆ្នាំចូលរួម	ទីកន្លែង
៣៣	លោកស្រី សេង គន្ធា	ចូលរួមវគ្គបណ្តុះបណ្តាលស្តីពីការបណ្តុះស្មារតីអ្នកគ្រប់គ្រង	១៦ ធ្នូ ២០២៣	វិទ្យាស្ថាន ពាណិជ្ជសាស្ត្រ អេស៊ីលីដា
បណ្តុះបណ្តាលក្រៅប្រទេស				
១	លោក តុល សុខុម លោក ហ៊ុន សុខាល័យ	ទស្សនកិច្ចសិក្សានៅចំណតផែ CMIT និង SSIT នៅតំបន់ CAI MEP	២៧-៣០ មីនា ២០២៣	ប្រទេសវៀតណាម
២	អ្នកស្រី ហ៊ឺ ជានិន លោក ហ៊ុន សុខាល័យ	ចូលរួម និងជាភ្នាក់ងារក្នុងសិក្ខាសាលាថ្នាក់តំបន់ ស្តីពី "Development of Logistics Databass System for Mekong Region-CLV Countries and Exchange Visit	១៥-១៧ ឧសភា ២០២៣	ប្រទេសវៀតណាម
៣	លោក តុល សុខុម	ចូលរួមវគ្គបណ្តុះបណ្តាលលើកទី១ សម្រាប់គម្រោងពង្រឹងសមត្ថភាពរដ្ឋបាលកំពង់ផែនៅក្នុងព្រះរាជាណាចក្រកម្ពុជា	១៥-២៤ ឧសភា ២០២៣	ប្រទេសជប៉ុន
៤	កញ្ញា ឈាវ វណ្ណធា	អញ្ជើញចូលរួមសន្និសីទវេទិកាទីផ្សារមូលបត្រធនាគារអាស៊ាន (ACMF) និងក្រុមប្រឹក្សាស្តង់ដារនិរន្តរភាពអន្តរជាតិ (ISSB) និងវគ្គបណ្តុះបណ្តាលបច្ចេកទេសរួមសម្រាប់និយ័តករ ស្តីពី "ស្តង់ដារនៃការបង្ហាញព័ត៌មានប្រកបដោយនិរន្តរភាពនៃស្តង់ដាររបាយការណ៍ហិរញ្ញវត្ថុអន្តរជាតិ IFRS"	២៧-២៨ មិថុនា ២០២៣	ប្រទេសសិង្ហបុរី
៥	អ្នកស្រី ហ៊ឺ ជានិន លោក ជៀប រីកាយ៉ា លោក ហៀក ភិរុណ លោក តុល សុខុម លោក ហ៊ុន សុខាល័យ	ចូលរួមសិក្ខាសាលាតាមប្រព័ន្ធអនឡាញស្តីពី "Siltation of Navigation Channels in Asian Region"	៩ មេសា ២០២៣	PIANC-Japan (the World Association for Waterborne Transport Infrastructure)
៦	អ្នកស្រី ហ៊ឺ ជានិន អ្នកស្រី មាស វិសាល អ្នកស្រី សេង គន្ធា លោក ហ៊ុន សុខាល័យ លោក អ៊ឹម ជាវិដ	ទស្សនកិច្ចក្រុមហ៊ុន Libher នៅប្រទេសវៀតណាម ទស្សនកិច្ចសិក្សាអំពីប្រព័ន្ធ CCTV និង WIFI និងចូលរួមប្រជុំជាមួយក្រុមហ៊ុន Liebherr នៅ Vong Tou Port	២០-២២ កញ្ញា ២០២៣	ប្រទេសវៀតណាម
៧	ឯកឧត្តម ហ៊ឺ បារី	ចូលរួមសន្និសីទអន្តរជាតិ "ការកសាងខ្សែបន្ទាត់ព័រដែនសន្តិភាព មិត្តភាព និងកិច្ចសហប្រតិបត្តិការលើគ្រប់វិស័យកម្ពុជា-ឡាវ"	២-៥ តុលា ២០២៣	សាធារណៈរដ្ឋប្រជាធិបតេយ្យប្រជាមានិតឡាវ

ល.រ	ឈ្មោះ	វគ្គ/ជំនាញ	ថ្ងៃខែឆ្នាំចូលរួម	ទីកន្លែង
៨	លោក ហៀក ភិរុណ	ចូលរួមសិក្ខាសាលា "NextGEN Connect Workshop" "ស្តីអំពីវិទ្យាសាស្ត្រអភិវឌ្ឍន៍ផែនការសកម្មភាពដឹកជញ្ជូនផ្លូវទឹក"	៤ តុលា ២០២៣	ប្រទេសសិង្ហបុរី
៩	លោក តុល សុខុម	ចូលរួមទស្សនកិច្ចនៅទីស្នាក់ការកណ្តាលគណៈកម្មការទន្លេមេគង្គ នៅទីក្រុងរៀងចំនួន	១៦-១៨ វិច្ឆិកា ២០២៣	ប្រទេសឡាវ

ផ្នែកទី៣. ការអនុវត្តក្រមសីលធម៌សម្រាប់អនុវត្តកិច្ច

ក. គោលនយោបាយពាក់ព័ន្ធនឹងក្រមសីលធម៌សម្រាប់អនុវត្តកិច្ចរបស់អភិបាល បុគ្គលិកជាន់ខ្ពស់ និងនិយោជិត+

គោលការណ៍នៃក្រមសីលធម៌

ក្រមសីលធម៌នេះ ជាក្រមប្រតិបត្តិ ដែលត្រូវអនុវត្តចំពោះក្រុមប្រឹក្សាភិបាល និងបុគ្គលិកជាន់ខ្ពស់របស់ ក. ស. ភ.។

រាល់ការបំពានលើក្រមសីលធម៌នេះ អាចនឹងត្រូវទទួលទណ្ឌកម្មនានាទៅតាមនីតិវិធី ដែលប្រតិបត្តិដោយ ក្រុមប្រឹក្សាភិបាល។ គោលការណ៍ និងលក្ខខណ្ឌដែលមានចែងនៅក្នុងក្រមសីលធម៌នេះ ត្រូវបានតាក់តែងឡើង ដោយអនុលោមតាមច្បាប់ជាធរមាន ដើម្បីឱ្យអភិបាល និងបុគ្គលិកជាន់ខ្ពស់របស់ ក. ស. ភ. គោរពប្រតិបត្តិតាម។ ក្រម សីលធម៌នេះ មិនត្រូវបានប្រើ ដើម្បីជំនួសការដោះស្រាយវិវាទតាមផ្លូវតុលាការនោះទេ។

យន្តការតាមដាន និងរក្សាតុល្យភាព (Checks and Balances) ដែលមានក្នុងក្រមសីលធម៌នេះ ត្រូវបាន រៀបចំឡើង ដើម្បីធានាតុល្យភាពក្នុងការគ្រប់គ្រង និងការគោរពកាតព្វកិច្ចកំណត់ដោយច្បាប់ ព្រមទាំងការពារក្រុម ប្រឹក្សាភិបាល និងបុគ្គលិកជាន់ខ្ពស់ពីការចោទប្រកាន់មិនត្រឹមត្រូវ ឬគ្មានហេតុផលណាមួយ។ ការចោទប្រកាន់ បែបនេះ នឹងអាចមានផលប៉ះពាល់ដល់អាជីវកម្មរបស់ ក. ស. ភ. ឬប៉ះពាល់ផលប្រយោជន៍ដល់បុគ្គលណាម្នាក់។ សមាជិកក្រុមប្រឹក្សាភិបាល និងបុគ្គលិកជាន់ខ្ពស់ ក. ស. ភ. អះអាង និងប្តេជ្ញាថានឹងគោរពតាមគោលការណ៍ និង កាតព្វកិច្ច ដូចមានចែងនៅក្នុងក្រមសីលធម៌នេះ។

❖ និយមន័យ

- ក្រុមប្រឹក្សាភិបាល** ៖ សំដៅដល់ក្រុមប្រឹក្សាភិបាលនៃកំពង់ផែស្វយ័តភ្នំពេញ។
- អភិបាល** ៖ សំដៅដល់សមាជិកនៃក្រុមប្រឹក្សាភិបាល ហើយអាចជាអភិបាលប្រតិបត្តិ អភិ បាលមិនប្រតិបត្តិ ឬ អភិបាលឯករាជ្យ។
- អភិបាលឯករាជ្យ** ៖ សំដៅដល់សមាជិកឯករាជ្យ ដែលបំពេញតាមលក្ខខណ្ឌនៃជំពូកទី៥ នៃ ប្រកាសស្តីពី អភិបាលកិច្ចអាជីវកម្ម សម្រាប់សហគ្រាសសាធារណៈ បោះផ្សាយ លក់មូលបត្រជាសាធារណៈ និងដែលជាទូទៅសំដៅដល់អភិបាល ដែលអាច មានភារកិច្ចដោយមិនមានទំនាស់ផលប្រយោជន៍ ដែលកើតឡើងពាក់ព័ន្ធជាមួយ ក.ស.ភ.។
- អភិបាលប្រតិបត្តិ** ៖ សំដៅដល់អភិបាលដែលកាន់តំណែងជាបុគ្គលិកជាន់ខ្ពស់នៅក្នុង ក.ស.ភ.។
- អភិបាលមិនប្រតិបត្តិ** ៖ សំដៅដល់អភិបាលដែលមិនអនុវត្តនូវប្រតិបត្តិការប្រចាំថ្ងៃក្នុង ក. ស. ភ. ឬក៏ជា អភិបាលមិនប្រតិបត្តិជាតំណាងភាគហ៊ុនិកឯកជននិងសាធារណៈ។
- បុគ្គលិកជាន់ខ្ពស់** ៖ សំដៅដល់បុគ្គលទាំងឡាយណាដែលមានមុខតំណែងចាប់ពីប្រធាន នាយកដ្ឋាន រហូតដល់អគ្គនាយក រួមទាំងលេខាធិការរបស់ ក. ស. ភ. និង ប្រធាននាយកដ្ឋានសវនកម្មផ្ទៃក្នុង និងអ្នកដែលមានមុខតំណែងសំខាន់ផ្សេង ទៀតក្នុងក្រុមហ៊ុន។

❖ **ការបំពេញកាតព្វកិច្ចតាមច្បាប់ និងតាមក្រមសីលធម៌**

អភិបាល និងបុគ្គលិកជាន់ខ្ពស់ទាំងអស់ ត្រូវតែប្រតិបត្តិតាមក្រមសីលធម៌ និងគោរពតាមច្បាប់ ព្រមទាំងលិខិតបទដ្ឋានគតិយុត្តទាំងឡាយជាធរមានក្នុងព្រះរាជាណាចក្រកម្ពុជា។

❖ **ការធ្វើអាជីវកម្ម**

អភិបាល និងបុគ្គលិកជាន់ខ្ពស់ ត្រូវបំពេញការងារក្នុងអាជីវកម្មរបស់ ក. ស. ភ. ដោយស្មោះត្រង់ គោរពតាមច្បាប់។ ភាពស្មោះត្រង់ និងការបំពេញកាតព្វកិច្ចតាមច្បាប់ មានន័យថា អភិបាល ឬបុគ្គលិកជាន់ខ្ពស់ត្រូវ ៖

- បំពេញតួនាទីជាមួយនឹងព័ត៌មានពេញលេញទាក់ទងនឹងកម្មវត្ថុពាក់ព័ន្ធ នឹងសេចក្តីសម្រេចណាមួយ
- បំពេញតួនាទីប្រកបដោយសុចរិត និងក្នុងគោលបំណងត្រឹមត្រូវ
- បំពេញតួនាទីដោយមិនគិតពីផលប្រយោជន៍ផ្ទាល់ខ្លួន ដែលនាំឱ្យប៉ះពាល់ដល់ផលប្រយោជន៍អង្គភាព
- អភិបាល និងបុគ្គលិកជាន់ខ្ពស់ ត្រូវមានគោលជំហរច្បាស់លាស់ ក្នុងការបម្រើផលប្រយោជន៍របស់ភាគហ៊ុនិកទាំងអស់ ជាពិសេស ក្នុងពេលធ្វើការសម្រេចចិត្ត។

អភិបាល និងបុគ្គលិកជាន់ខ្ពស់ មិនត្រូវជាប់ពាក់ព័ន្ធ ទោះបីដោយផ្ទាល់ក្តី ឬដោយប្រយោលក្តី ជាមួយនឹងការជួញដូរផ្ទៃក្នុង ឬស៊ែហ្វដៀលីង (Self-Dealing) ដែលមិនត្រឹមត្រូវ។ អភិបាល និងបុគ្គលិកជាន់ខ្ពស់ ត្រូវធ្វើសេចក្តីប្រកាសជាសាធារណៈមួយអំពីទំនាស់ផលប្រយោជន៍របស់ខ្លួន ដែលកើតមានឡើងពាក់ព័ន្ធនឹង ក. ស. ភ.។

អភិបាល និងបុគ្គលិកជាន់ខ្ពស់នៃ ក.ស.ភ. ពុំត្រូវបានអនុញ្ញាតឱ្យធ្វើការជួញដូរមូលបត្រកម្ពុសិទ្ធិរបស់ ក.ស.ភ. ឡើយ ក្នុងកំឡុងពេលដូចខាងក្រោម៖

- ១០ថ្ងៃ នៃថ្ងៃធ្វើការ មុនការចេញផ្សាយព័ត៌មានហិរញ្ញវត្ថុ រហូតដល់១ថ្ងៃ នៃថ្ងៃធ្វើការ ក្រោយពីការចេញផ្សាយព័ត៌មានហិរញ្ញវត្ថុ និង
- ៧ថ្ងៃ នៃថ្ងៃធ្វើការ មុនកិច្ចប្រជុំនៃក្រុមប្រឹក្សាភិបាល រហូតដល់១ថ្ងៃ នៃថ្ងៃធ្វើការ ក្រោយកិច្ចប្រជុំនៃក្រុមប្រឹក្សាភិបាល។

អភិបាល និងបុគ្គលិកជាន់ខ្ពស់ អាចចូលរួមក្នុងកិច្ចការជំនួញក្នុងនាម ក. ស. ភ. ដែលពួកគេមានផលប្រយោជន៍ លុះត្រាតែអភិបាល ឬបុគ្គលិកជាន់ខ្ពស់ទាំងនោះ អនុវត្តតាមគោលការណ៍ និងបែបបទទាំងអស់ ដែលបានអនុម័ត ព្រមទាំងច្បាប់ និងលិខិតបទដ្ឋានគតិយុត្តទាំងឡាយក្នុងព្រះរាជាណាចក្រកម្ពុជា។

❖ **ការរក្សាការសម្ងាត់**

គ្មានអភិបាល ឬបុគ្គលិកជាន់ខ្ពស់ណាម្នាក់ មានសិទ្ធិចែកចាយ ចតចម្លង ផលិតជាថ្មី បញ្ជូន បង្ហាញ ឬលាតត្រដាង រាល់ព័ត៌មានសម្ងាត់ណាមួយ ដែលពាក់ព័ន្ធនឹងកិច្ចការរបស់ ក. ស. ភ.។ អភិបាល ឬបុគ្គលិកជាន់ខ្ពស់ ត្រូវរក្សាយ៉ាងម៉ឺងម៉ាត់ នូវការសម្ងាត់នៃកិច្ចប្រជុំទាំងអស់ និងការពិភាក្សាផ្សេងៗ ព្រមទាំងការទំនាក់ទំនងនៃក្រុមប្រឹក្សាភិបាល លើកលែងតែក្រុមប្រឹក្សាភិបាល ឬច្បាប់តម្រូវផ្សេងពីនេះ ។

គ្មានអភិបាល ឬបុគ្គលិកជាន់ខ្ពស់ណាម្នាក់ ប្រើប្រាស់នូវរាល់ព័ត៌មានណាមួយ ដែលផ្តល់ដោយ ក. ស. ភ. ឬទទួលបានតាមរយៈការបំពេញការងារអភិបាលទៅឱ្យ ក. ស. ភ. ទោះបីក្រោមរូបភាពណាក៏ដោយលើកលែងតែក្នុងគោលបំណងជួយសម្រួលដល់កាតព្វកិច្ចរបស់ខ្លួន នៅក្នុងក្រុមប្រឹក្សាភិបាល។ អភិបាល ឬបុគ្គលិកជាន់

ខ្ពស់ ត្រូវយកចិត្តទុកដាក់ជាពិសេស ក្នុងពេលបំពេញការងារទាក់ទងនឹងលទ្ធផលរបស់ក្រុមហ៊ុន ការប៉ាន់ស្មាន ព័ត៌មានហិរញ្ញវត្ថុផ្សេងទៀត ចំណេះដឹង និងបច្ចេកវិទ្យា ព្រមទាំងព័ត៌មានធនធានមនុស្ស។ អភិបាល និងបុគ្គលិក ជាន់ខ្ពស់ ត្រូវគោរពកាតព្វកិច្ចរក្សាការសម្ងាត់ ទោះបីក្រោយពីបានបញ្ចប់ការងាររបស់ខ្លួននៅ ក. ស. ភ. ក៏ដោយ។

❖ **ការគោរពសិទ្ធិចំពោះបុគ្គលិក ក. ស. ភ.**

អភិបាល និងបុគ្គលិកជាន់ខ្ពស់ ត្រូវអនុវត្តអំណាចរបស់ខ្លួនឱ្យបានត្រឹមត្រូវ និងធ្វើការវិនិច្ឆ័យឱ្យបានល្អ ចំពោះបុគ្គលិករបស់ ក. ស. ភ. ព្រមទាំងត្រូវឆ្លើយតបទៅតាមតម្រូវការនៃសមាជិករបស់ ក. ស. ភ. ដោយភាពទទួល ខុសត្រូវ ការគោរព និងដោយមានវិជ្ជាជីវៈខ្ពស់។

ទំនាក់ទំនងរវាងមន្ត្រី និយោជិត និងអភិបាល និងបុគ្គលិកជាន់ខ្ពស់ ត្រូវធ្វើឡើងដោយឈរលើគោល ការណ៍នៃការជឿទុកចិត្ត ការគោរពគ្នាទៅវិញទៅមក និងស្មារតីគោរពសេចក្តីថ្លៃថ្នូររបស់បុគ្គលិកម្នាក់ៗ។

ក. ស. ភ. ត្រូវគោរពតាមគោលនយោបាយធនធានមនុស្សរបស់ខ្លួនដោយឥតលម្អៀង និងគោរពតាម ច្បាប់ ដោយមិនត្រូវបង្កាច់បង្កួច ឬមានការរើសអើងឡើយ។ រាល់ការគាបសង្កត់ ការរំខាន ការធ្វើទុក្ខ បុកម្នេញ ឬ ការធ្វើទារុណកម្មខាងផ្លូវចិត្ត ឬផ្លូវកាយ ត្រូវបានហាមឃាត់។

គោលការណ៍ទាំងនេះ អនុវត្តលើអភិបាល និងបុគ្គលិកជាន់ខ្ពស់ ទាក់ទងនឹងការប្រព្រឹត្តរបស់ខ្លួន ចំពោះ បុគ្គលិករបស់ ក. ស. ភ. និងបុគ្គលដែលមិនមែនជាបុគ្គលិកក្នុង ក. ស. ភ. ផងដែរ ។

❖ **ការការពារទ្រព្យសម្បត្តិ**

អភិបាល និងបុគ្គលិកជាន់ខ្ពស់ ត្រូវការពារទ្រព្យសម្បត្តិទាំងអស់របស់ ក. ស. ភ.។ ទ្រព្យសម្បត្តិទាំងនោះ រួមមាន ទ្រព្យរូបិយ និងទ្រព្យអរូបិយ ដូចជាគំនិត ជំនាញ ចំណេះដឹង ចំណេះធ្វើ ដែលបង្កើតឡើងដោយ ក. ស. ភ.។

អភិបាល ឬបុគ្គលិកជាន់ខ្ពស់ មិនត្រូវប្រើប្រាស់ទ្រព្យសម្បត្តិ ឬធនធានរបស់ ក. ស. ភ សម្រាប់ហេតុផល ផ្ទាល់ខ្លួន ឬដើម្បីផលប្រយោជន៍ដល់តតិយជនឡើយ។ អភិបាល ឬបុគ្គលិកជាន់ខ្ពស់ ត្រូវរក្សាទ្រព្យសម្បត្តិរបស់ ក . ស. ភ. ឱ្យបានល្អគងវង្ស គ្រប់ពេលវេលា និងមិនត្រូវឱ្យបុគ្គលណាម្នាក់ ដែលមិនទទួលបានការអនុញ្ញាតពីក្រុម ប្រឹក្សាភិបាល មានសិទ្ធិប្រើប្រាស់ អាស្រ័យផល និងចាត់ចែងទ្រព្យសម្បត្តិរបស់ ក. ស. ភ. ឡើយ។

❖ **សវនកម្មផ្ទៃក្នុង**

អភិបាល និងបុគ្គលិកជាន់ខ្ពស់ ត្រូវធានានូវតម្លាភាព និងភាពស្មោះត្រង់ នៅពេលបំពេញការងារទាក់ទង ជាមួយនឹងសវនកម្មផ្ទៃក្នុង និងអធិការកិច្ច ដើម្បីធានាថាភាពទន់ខ្សោយ និងគុណវិបត្តិ ចម្បងៗ អាចត្រូវបាន កំណត់ និងកែតម្រូវបាន។

អភិបាល និងបុគ្គលិកជាន់ខ្ពស់ មិនត្រូវធ្វើទង្វើណាមួយ ដែលនាំឱ្យរាំងស្ទះ ឬ លាក់បាំងព័ត៌មានណាមួយ ដល់ការធ្វើសវនកម្ម ឬការធ្វើអធិការកិច្ចណាមួយឡើយ ទោះបីជាការធ្វើឡើងនោះជាលក្ខណៈផ្ទៃក្នុង ដោយសវនករនៃ ក. ស. ភ. ក៏ដោយ។ រាល់ការប្រព្រឹត្តទង្វើទាំងនេះ គឺជាការបំពានយ៉ាងធ្ងន់ធ្ងរទៅលើក្រមសីលធម៌នេះ ហើយត្រូវបាន ហាមឃាត់។

❖ **សកម្មភាពអភិវឌ្ឍន៍**

អភិបាល និងបុគ្គលិកជាន់ខ្ពស់ ត្រូវចូលរួមឱ្យអស់ពីលទ្ធភាពរបស់ខ្លួនជាប្រចាំ នៅក្នុងសកម្មភាពអភិវឌ្ឍន៍ វិជ្ជាជីវៈ ព្រមទាំងបំពេញភារកិច្ចរបស់ខ្លួនឱ្យមានលក្ខណៈវិជ្ជាជីវៈ និងឱ្យបានទាន់ពេលវេលាទៅតាមការណែនាំ និងការគ្រប់គ្រងរបស់ក្រុមប្រឹក្សាភិបាល។

❖ ផលប្រយោជន៍របស់ ក. ស. ក.

អភិបាល និងបុគ្គលិកជាន់ខ្ពស់ ត្រូវធ្វើការលះបង់ ដើម្បីបំពេញតាមតម្រូវការរបស់ ក. ស. ក.។

អភិបាល ត្រូវបំពេញតួនាទីគ្រប់ពេលទាំងអស់ ដើម្បីជាឧត្តមប្រយោជន៍របស់ ក. ស. ក. ហើយមិនមែន ដើម្បីផលចំណេញ ឬការបង្កើនប្រយោជន៍ហិរញ្ញវត្ថុផ្ទាល់ខ្លួន ឬតតិយជនណាមួយឡើយ។ បុគ្គលិកទាំងអស់របស់ ក. ស. ក. ដោយរាប់បញ្ចូលទាំងអភិបាល និងបុគ្គលិកជាន់ខ្ពស់ផង ត្រូវបំពេញនូវតួនាទី ដោយស្មោះត្រង់ និងដើម្បី ផលប្រយោជន៍របស់ ក. ស. ក. គ្រប់កាលៈទេសៈទាំងអស់។ បុគ្គលិកទាំងអស់ មិនត្រូវបរិហារជាសាធារណៈ និង វាយប្រហារណាមួយមកលើកិត្តិនាម និងភាពស្មោះត្រង់របស់ ក. ស. ក. និងការវាយប្រហារមកលើវិជ្ជាជីវៈការងារ របស់បុគ្គលិក ក. ស. ក.។

❖ ទំនាស់ផលប្រយោជន៍

អភិបាល និងបុគ្គលិកជាន់ខ្ពស់របស់ ក. ស. ក. ត្រូវធានាថាសកម្មភាពខាងក្រៅ និងផលប្រយោជន៍ផ្ទាល់ខ្លួន ត្រូវបានចែកឱ្យដាច់ពីតួនាទីនៅក្នុង ក. ស. ក. និងមិនត្រូវប្រើឥទ្ធិពលទៅលើការសម្រេចអាជីវកម្មក្នុងនាម ក. ស. ក. ឡើយ។ អភិបាល និងបុគ្គលិកជាន់ខ្ពស់ ចាំបាច់ត្រូវប្រើនូវសុភវិនិច្ឆ័យ និងរក្សាផលប្រយោជន៍ ក. ស. ក. ជាធំ។ ដើម្បីកុំឱ្យមានទំនាស់ផលប្រយោជន៍ អភិបាល និងបុគ្គលិកជាន់ខ្ពស់ ត្រូវជៀសវាងចេញពីស្ថានភាពណាមួយ ដែល អាចបណ្តាលឱ្យកើតមានទំនាស់ផលប្រយោជន៍។

នៅពេលដែលទំនាស់ផលប្រយោជន៍អាចនឹងកើតមានឡើង នោះអភិបាល និងបុគ្គលិកជាន់ខ្ពស់របស់ ក. ស . ក. ត្រូវកំណត់ទំនាស់ផលប្រយោជន៍នោះ ហើយធ្វើការប្រកាសជាសាធារណៈ អំពីទំនាស់ផលប្រយោជន៍ និងធ្វើ ការដកខ្លួនចេញពីការពិភាក្សា និងការបោះឆ្នោតលើបញ្ហាទាំងនោះ (បើអនុវត្តបាន)។

❖ អំពើពុករលួយ

អភិបាល និងបុគ្គលិកជាន់ខ្ពស់ មិនត្រូវផ្តល់ប្រាក់ឧបត្ថម្ភ ឬអំណោយដោយផ្ទាល់ ឬដោយប្រយោល មិន ត្រូវធ្វើការសន្យា ឬផ្តល់ផលប្រយោជន៍ណាមួយទៅកាន់មន្ត្រីសាធារណៈ ឬប្រជាពលរដ្ឋ ដែលទទួលការទុកចិត្ត ក្នុងអាណត្តិសាធារណៈ តាមរយៈការបោះឆ្នោតដើម្បីឱ្យមន្ត្រីសាធារណៈនោះ ឬមន្ត្រីដែលជាប់ឆ្នោតនោះ (១)អនុ វត្តសកម្មភាពណាមួយក្នុងតួនាទីរបស់គេ ឬក៏សម្របសម្រួលការងារ ណាមួយក្នុងតួនាទីរបស់ពួកគេ ឬ (២)មិន អនុវត្តកាតព្វកិច្ច ឬសម្របសម្រួលការងារណាមួយក្នុងតួនាទីរបស់ពួកគេ ។

អភិបាល ឬបុគ្គលិកជាន់ខ្ពស់ មិនត្រូវទទួលយកអំណោយ ដែលត្រូវបានផ្តល់ឱ្យ ឬនឹងត្រូវផ្តល់ឱ្យ ដោយសារតែតួនាទីរបស់ខ្លួននៅក្នុង ក. ស. ក.។

❖ សកម្មភាពនយោបាយ

ក. ស. ក. គោរពតាមការប្តេជ្ញាចិត្តរបស់ក្រុមប្រឹក្សាភិបាល និងបុគ្គលិកជាន់ខ្ពស់ ដែលចង់ចូលរួមក្នុងកិច្ច ការសាធារណៈ ប៉ុន្តែ ក. ស. ក. ត្រូវប្រកាន់គោលការណ៍អព្យាក្រឹតចំពោះវិស័យនយោបាយ។ ដូចនេះ អភិបាល ឬ

បុគ្គលិកជាន់ខ្ពស់របស់ ក. ស. ភ. អាចអនុវត្តសេរីភាពបញ្ចេញមតិ និងធ្វើសកម្មភាពនយោបាយបាននៅក្រៅពីម៉ោង ធ្វើការ ដោយចំណាយផ្ទាល់ខ្លួន និងផ្អែកលើគំនិតផ្ទាល់ខ្លួនប៉ុណ្ណោះ។

អភិបាល និងបុគ្គលិកជាន់ខ្ពស់របស់ ក. ស. ភ. មិនត្រូវភ្ជាប់ ក. ស. ភ. ទៅនឹងសកម្មភាពផ្ទាល់ខ្លួនរបស់ពួកគេ ទេ។ អភិបាល និងបុគ្គលិកជាន់ខ្ពស់ ពុំត្រូវពិភាក្សាពីសមាជិកភាពរបស់ ក. ស. ភ. ទៅក្នុងបរិបទនយោបាយណាមួយ ឡើយ។

❖ **ការបញ្ចប់អាណត្តិ**

ក្រោយពីបញ្ចប់ភារកិច្ចរបស់ខ្លួន អភិបាល និងបុគ្គលិកជាន់ខ្ពស់ ដែលចូលនិវត្តត្រូវប្រគល់ភ្លាម ទៅឱ្យ ក. ស. ភ. វិញនូវឯកសារអេឡិចត្រូនិច និងឯកសារ ជាក្រដាស ឯកសារយោង និងឯកសារផ្សេងៗ ទៀត ដែលត្រូវ បានផ្តល់ជូនក្នុងគោលបំណងបំពេញការងារ។ ការប្រគល់ជូនទៅវិញនូវឯកសារទាំងនេះ មិនបានលុបចោលនូវ កាតព្វកិច្ចរក្សាការសម្ងាត់នូវព័ត៌មាន ដែលទទួលបានក្នុងរយៈពេលនៃការកាន់មុខតំណែងនៅក្នុងក្រុមប្រឹក្សាភិបាល ឬតួនាទីជាន់ខ្ពស់នៅក្នុង ក. ស. ភ. នោះទេ។

❖ **ការបកស្រាយ**

អភិបាល និងបុគ្គលិកជាន់ខ្ពស់ត្រូវអនុវត្តឱ្យបានខ្ជាប់ខ្ជួនតាមស្មារតី និងខ្លឹមសារនៃក្រមសីលធម៌នេះ។ អភិ បាល និងបុគ្គលិកជាន់ខ្ពស់ មានភារកិច្ចយល់ដឹងអំពីក្រមសីលធម៌នេះ។ អភិបាល ឬបុគ្គលិកជាន់ខ្ពស់ណាម្នាក់ ដែលមានភាពស្រពិចស្រពិល ឬយល់មិនច្បាស់លើបទប្បញ្ញត្តិណាមួយ ត្រូវទាក់ទងទៅផ្នែកច្បាប់ ដោយផ្តល់ ពេលវេលាគ្រប់គ្រាន់ឱ្យផ្នែកច្បាប់អាចផ្តល់យោបល់ ឬធ្វើការសម្រេចចិត្តសមស្របមួយ។

❖ **ការកែប្រែ**

ក្រមសីលធម៌នេះ អាចត្រូវបានធ្វើការកែប្រែ ដោយក្រុមប្រឹក្សាភិបាលរបស់ក្រុមហ៊ុន ដោយគោរព តាម លក្ខខណ្ឌតម្រូវក្នុងការផ្តល់ព័ត៌មាន ច្បាប់ និងលិខិតបទដ្ឋានគតិយុត្តទាំងឡាយជាធរមាន។

ខ- ការអនុវត្តក្រមសីលធម៌

ក្រមសីលធម៌នេះ ត្រូវបានអនុម័ត ដោយក្រុមប្រឹក្សាភិបាលនៃកំពង់ផែស្វយ័តភ្នំពេញ នៅថ្ងៃទី២៧ ខែ សីហា ឆ្នាំ២០១៥ និងមានអានុភាពចាប់ពីពេលក្រុមហ៊ុនទទួលបានការយល់ព្រមឱ្យធ្វើការបោះផ្សាយលក់ មូលបត្រ កម្មសិទ្ធិជាសាធារណៈ ដោយគណៈកម្មការមូលបត្រកម្ពុជា និងត្រូវបានចុះបញ្ជីលក់មូលបត្រនៅផ្សារមូលបត្រ កម្ពុជា។ ក្រុមប្រឹក្សាភិបាល ត្រូវចាត់វិធានការសមស្រប ក្នុងករណីមានការបំពានបំពានក្រមសីលធម៌នេះ។

ខ. ការផ្សព្វផ្សាយក្រមសីលធម៌សម្រាប់អនុវត្តកិច្ចដល់អភិបាល បុគ្គលិកជាន់ខ្ពស់ និងនិយោជិត

ក្រមសីលធម៌របស់ ក. ស. ភ. មានបង្ហាញក្នុងរបាយការណ៍អភិបាលកិច្ចសាធារណៈប្រចាំឆ្នាំ២០២៣ នេះ ដើម្បីផ្សព្វផ្សាយជូនដល់អភិបាល បុគ្គលិកជាន់ខ្ពស់ និយោជិត សាធារណជន និងជាពិសេសវិនិយោគិនរបស់ ក. ស. ភ.។ ជាមួយគ្នានេះ ក. ស. ភ. ក៏បានធ្វើការផ្សព្វផ្សាយនូវក្រមសីលធម៌នេះ ជូនដល់និយោជិតទាំងអស់នៅ ពេលចូលធ្វើការដំបូងតាមរយៈវគ្គបណ្តុះបណ្តាលតម្រង់ទិស (Orientation) ដោយបានណែនាំអំពីលំហូរប្រតិបត្តិការ និងការងារ ព្រមទាំងបញ្ហាបន្ទុកចំណុចសំខាន់ៗ ដែលមានចែងក្នុងលក្ខន្តិកៈបុគ្គលិក និងក្រមសីលធម៌របស់ ក. ស. ភ.។

គ. យន្តការ និងនីតិវិធីតាមដានការអនុវត្តក្រមសីលធម៌សម្រាប់អនុវត្តធុរកិច្ច

សម្រាប់ឆ្នាំ២០២៣ ក. ស. ភ. ពុំទាន់មានយន្តការ និងនីតិវិធីសម្រាប់តាមដានការអនុវត្តក្រមសីលធម៌សម្រាប់អនុវត្តធុរកិច្ចនៅឡើយទេ។ ករណីមានការអនុវត្តផ្ទុយពីក្រមសីលធម៌សម្រាប់អភិបាល និងបុគ្គលិកជាន់ខ្ពស់នេះ គឺក្រុមប្រឹក្សាភិបាល ជាអ្នកពិនិត្យ និងរកដំណោះស្រាយ។ ដោយឡែកចំពោះ កម្មករនិយោជិតដែលប្រព្រឹត្តកំហុសនានាប្រាសចាកពីលក្ខន្តិកៈបុគ្គលិក និងក្រមសីលធម៌ នឹងត្រូវទទួលបានការពិនិត្យ និងដាក់ពិន័យដោយក្រុមប្រឹក្សាវិន័យ របស់ ក. ស. ភ.។

ឃ. ប្រតិបត្តិការជាមួយភាគីជាប់ពាក់ព័ន្ធ

១. គោលនយោបាយរបស់បុគ្គលចុះបញ្ជីលក់មូលបត្រ សម្រាប់គ្រប់គ្រងលើប្រតិបត្តិការជាមួយភាគីជាប់ពាក់ព័ន្ធ

ល.រ	ភាគីជាប់ពាក់ព័ន្ធ	គោលនយោបាយ
១.	ក្រុមហ៊ុនហ៊ុលឌីង	ពុំមាន
២.	កិច្ចព្រមព្រៀងវិនិយោគចម្រុះ	ពុំមាន
៣.	ក្រុមហ៊ុនបុត្រសម្ព័ន្ធ	ពុំមាន
៤.	ភាគហ៊ុនិកដែលកាន់កាប់ភាគហ៊ុនមានសិទ្ធិបោះឆ្នោតចំនួនច្រើន និងច្រើនលើសលុប	ពុំមាន
៥.	អភិបាល និងសមាជិកគ្រួសារផ្ទាល់របស់អភិបាល	ពុំមាន
៦.	បុគ្គលិក និងសមាជិកគ្រួសារផ្ទាល់របស់បុគ្គលិក	ពុំមាន

២. ប្រតិបត្តិការសំខាន់ៗ ជាមួយភាគីជាប់ពាក់ព័ន្ធ

សម្រាប់ឆ្នាំ២០២៣ ពុំមានប្រតិបត្តិការនេះកើតឡើងចំពោះ ក. ស. ភ. ទេ។

ផ្នែកទី៤. ការគ្រប់គ្រងហានិភ័យ ការត្រួតពិនិត្យផ្ទៃក្នុង និងការធ្វើសវនកម្ម

ក. សង្ខេបអំពីប្រព័ន្ធគ្រប់គ្រងហានិភ័យ ឬគោលនយោបាយគ្រប់គ្រងហានិភ័យ

គិតត្រឹមឆ្នាំ២០២៣ ក. ស. ភ. ពុំទាន់បង្កើតប្រព័ន្ធគ្រប់គ្រងហានិភ័យ ឬគោលនយោបាយគ្រប់គ្រងហានិភ័យជាផ្លូវការនោះទេ ដោយ ក. ស. ភ. កំពុងសិក្សាដើម្បីជួលសេវាអ្នកជំនាញមករៀបចំ។ ជាការអនុវត្តជាក់ស្តែង ករណីមានហានិភ័យណាមួយកើតឡើង គឺថ្នាក់ដឹកនាំ ក. ស. ភ. នឹងពិភាក្សាគ្នាដើម្បីរកដំណោះស្រាយ មុននឹងស្នើសុំការសម្រេចពីក្រុមប្រឹក្សាភិបាល។

ខ. សង្ខេបអំពីប្រព័ន្ធត្រួតពិនិត្យផ្ទៃក្នុង

គិតត្រឹមឆ្នាំ២០២៣ ក. ស. ភ. ពុំទាន់បង្កើតប្រព័ន្ធត្រួតពិនិត្យផ្ទៃក្នុងជាផ្លូវការនោះទេ ដោយ ក. ស. ភ. កំពុងសិក្សាដើម្បីជួលសេវាអ្នកជំនាញមករៀបចំ។ ជាការអនុវត្តជាក់ស្តែង នាយកដ្ឋានសវនកម្មផ្ទៃក្នុងរបស់ ក. ស. ភ. ជាអ្នកត្រួតពិនិត្យ តាមដាន ធ្វើសវនកម្ម ជារៀងរាល់ត្រីមាស និងឆ្នាំ តាមបណ្តាសេវាដ្ឋាន អង្គភាព ការិយាល័យ និងនាយកដ្ឋានរបស់ ក. ស. ភ. ដោយពិនិត្យលើការអនុវត្តការងារស្របតាមផែនការលក្ខន្តិកៈ និងលិខិតបទដ្ឋានគតិយុត្តនានា។

គ. ការធ្វើសវនកម្ម

១. សវនកម្មផ្ទៃក្នុង

១.១. កាតព្វកិច្ច និងការទទួលខុសត្រូវរបស់សវនកម្មផ្ទៃក្នុង

- រៀបចំផែនការយុទ្ធសាស្ត្រសវនកម្មប្រចាំឆ្នាំ និងផែនការប្រចាំឆ្នាំ
- រៀបចំរបាយការណ៍សវនកម្មរៀងរាល់ ត្រីមាស និងឆ្នាំ
- ពិនិត្យឡើងវិញលើមុខងារ សកម្មភាពកិច្ចប្រតិបត្តិការ និងកម្មវិធីរបស់ ក. ស. ភ. ក្នុងការិយបរិច្ឆេទសមស្របរបស់ថ្នាក់ដឹកនាំក្នុងការអនុវត្តឱ្យបានត្រឹមត្រូវលើការបង្កើតផែនការ ការតម្រង់ទិស ការចាត់ចែង និងការត្រួតពិនិត្យ ដោយផ្អែកតាមគោលការណ៍ណែនាំគោលនយោបាយ និងនីតិវិធីនៃការគ្រប់គ្រង ឱ្យបានត្រឹមត្រូវតាមគោលដៅរបស់ ក. ស. ភ.
- កំណត់នូវភាពសមស្របគ្រប់គ្រាន់ និងការផ្តល់លទ្ធផលល្អលើប្រព័ន្ធត្រួតពិនិត្យផ្ទៃក្នុងផ្នែកគណនេយ្យ រដ្ឋបាល និងកិច្ចប្រតិបត្តិការរបស់ ក. ស. ភ.
- ពិនិត្យឡើងវិញនូវភាពដែលអាចជឿទុកចិត្តបាន ភាពទាន់ពេលវេលា និងភាពច្បាស់លាស់ នៃព័ត៌មានហិរញ្ញវត្ថុ និងកិច្ចប្រតិបត្តិការ ព្រមទាំងវិធីសាស្ត្រដែលប្រើប្រាស់ ដើម្បីកំណត់អត្តសញ្ញាណវាស់វែងចំណាត់ថ្នាក់ និងរាយការណ៍អំពីព័ត៌មានទាំងនោះ
- ពិនិត្យឡើងវិញលើប្រព័ន្ធដែលបានបង្កើត ដើម្បីធានាបានទៅតាមគោលការណ៍ផែនការនីតិវិធីច្បាប់ បទបញ្ជាទាំងឡាយដែលមានឥទ្ធិពលសំខាន់លើកិច្ចប្រតិបត្តិការនិងរបាយការណ៍ ព្រមទាំងកំណត់ថាអង្គភាពដែលបានធ្វើសវនកម្មរួច អនុវត្តតាមអនុសាសន៍ និងបានធ្វើការកែលម្អស្របតាម គោលការណ៍ណែនាំ
- ពិនិត្យឡើងវិញលើការគ្រប់គ្រង ការថែទាំ ការពារ និងធ្វើការផ្ទៀងផ្ទាត់ទ្រព្យសម្បត្តិដែលមានឱ្យបានត្រឹមត្រូវ

- វាយតម្លៃភាពសន្សំសំចៃ និងប្រសិទ្ធភាពលើការប្រើប្រាស់ធនធាននិងផ្តល់អនុសាសន៍លើចំណុចខ្វះខាតដើម្បីដោះស្រាយបញ្ហាឱ្យបានសមស្រប
- ពិនិត្យឡើងវិញលើកិច្ចប្រតិបត្តិការកម្មវិធី និងគំរោងចំណាយមូលធន ដើម្បីធានាថាលទ្ធផលស្របតាមគោលបំណង និងទិសដៅដែលបានកំណត់
- ចូលរួមបង្កើតផែនការ ការអភិវឌ្ឍ ការអនុវត្ត និងកិច្ចប្រតិបត្តិការលើប្រព័ន្ធកុំព្យូទ័រសំខាន់ៗដើម្បីធានាឱ្យ៖
 - ក- តម្រូវការរបស់អ្នកប្រើប្រាស់ត្រូវបានកំណត់ច្បាស់លាស់
 - ខ- ការត្រួតពិនិត្យផ្ទៃក្នុងសមស្របត្រូវបានបញ្ចូលទៅក្នុងប្រព័ន្ធកុំព្យូទ័រ
 - គ- ការសាកល្បងនៃប្រព័ន្ធកុំព្យូទ័រត្រូវបានប្រព្រឹត្តទៅក្នុងជំហានសមស្រប
 - ឃ- ការកត់ត្រាពីប្រព័ន្ធកុំព្យូទ័រត្រូវបានធ្វើពេញលេញ និងមានភាពត្រឹមត្រូវ ។
- ធ្វើសន្ទនាកម្មលើប្រព័ន្ធកុំព្យូទ័រ លើការវិបរិច្ឆេទ និងធ្វើការវាយតម្លៃលើប្រព័ន្ធដំណើរការទិន្នន័យ សំខាន់ៗក្រោយពេលតម្លើងរួច ដើម្បីកំណត់ប្រព័ន្ធទាំងនេះឆ្លើយតបតាមគោលបំណង និងគោលដៅដែលបានគ្រោងទុកហើយទទួលបានលទ្ធផលមានសុវត្ថិភាព និងប្រសិទ្ធភាពខ្ពស់
- ពិនិត្យឡើងវិញលើនីតិវិធី និងការអនុវត្តដើម្បីធានាកុំឱ្យមានការកេងបន្លំ ប្រសិនបើមានកេងបន្លំកើតឡើងប្រព័ន្ធត្រួតពិនិត្យផ្ទៃក្នុងអាចរកបានទាន់ពេលវេលា
- សម្របសម្រួលការងារសវនកម្មផ្ទៃក្នុង ជាមួយអាជ្ញាធរសវនកម្មជាតិ ដើម្បីធានាទំហំការងារឱ្យបានគ្រប់គ្រាន់ និងកាត់បន្ថយការងារស្ទួនគ្នា
- ធ្វើរបាយការណ៍ ប្រធានអគ្គនាយក ហើយត្រូវធ្វើរបាយការណ៍ និងសេចក្តីសន្និដ្ឋាននៃការធ្វើសវនកម្មនេះជូនអាជ្ញាធរសវនកម្មជាតិ
- វាយតម្លៃផែនការ ឬសកម្មភាពកែលម្អ លើចំណុចរកឃើញរបស់សវនករផ្ទៃក្នុង។ ប្រសិនបើសកម្មភាពកែលម្អនេះមិនមានលក្ខណៈសមស្របទេនោះ ត្រូវលើកយកមកពិភាក្សាបន្តដើម្បីឱ្យសម្រេចបានតាមសំណូមពរដែលអាចទទួលយកបាន
- ផ្តល់លទ្ធភាពសមស្របគ្រប់គ្រាន់ក្នុងការតាមដានសកម្មភាពកែលម្អលើអនុសាសន៍
- ប្រធានសវនកម្មផ្ទៃក្នុងជូនរបាយការណ៍ និងរាយការណ៍ដោយផ្ទាល់ជូនថ្នាក់ដឹកនាំ ក. ស. ក. ឬគណៈកម្មាធិការសវនកម្ម
- ធ្វើរបាយការណ៍ និងសេចក្តីសន្និដ្ឋាននៃសវនកម្ម ធ្វើជូនដល់អង្គការពាក់ព័ន្ធក្រោមឱវាទ ក. ស. ក. និងធ្វើជូនអាជ្ញាធរសវនកម្មជាតិ
- អនុវត្តរាល់ការងារ និងភារកិច្ចផ្សេងៗដែលថ្នាក់ដឹកនាំប្រគល់ឱ្យ ។

១.២. ការតែងតាំង និងការដកហូត/ការលាលែងតំណែងរបស់ប្រធាន និង/ឬអនុប្រធានសវនករផ្ទៃក្នុង

សម្រាប់ឆ្នាំ២០២៣ មានការតែងតាំង លោក គង់ សុផា(អតីតនាយករដ្ឋបាល) ជានាយកសវនកម្មផ្ទៃក្នុងរបស់ ក. ស. ក. ជំនួសលោក កែវ សុផាណ្ណារ៉ា ដែលបានផ្ទេរភារកិច្ចជានាយករដ្ឋបាល។

១.៣. ការតែងតាំងថ្មីប្រធាន និង/ឬអនុប្រធានសវនកម្មផ្ទៃក្នុង

សម្រាប់ឆ្នាំ២០២៣ ពុំមានការតែងតាំងថ្មីប្រធាន និង/ឬអនុប្រធានសវនករផ្ទៃក្នុងនោះទេ។

២. សវនកម្មខាងក្រៅ

ល.រ	ឈ្មោះក្រុមហ៊ុន	កាលបរិច្ឆេទ ជ្រើសតាំង	តម្លៃសេវាសវនកម្ម	តម្លៃសេវា មិនមែនសវនកម្ម
១	ខេ ភី អឹម ផ្លី ខេមបូឌា	ឆ្នាំ២០២៣ ដល់ឆ្នាំ២០២៧	<ul style="list-style-type: none"> • ឆ្នាំ២០២៣ តម្លៃ ៥៥.០២២ ដុល្លារអាមេរិក • ឆ្នាំ២០២៤ តម្លៃ ៥៨.៤៤៣ ដុល្លារអាមេរិក • ឆ្នាំ២០២៥ តម្លៃ ៦២.៧១១ ដុល្លារអាមេរិក • ឆ្នាំ២០២៦ តម្លៃ ៦៧.២៨៧ ដុល្លារអាមេរិក • ឆ្នាំ២០២៧ តម្លៃ ៧៧.៧៣៧ ដុល្លារអាមេរិក 	ពុំមាន

ផ្នែកទី៥. នាគីណាវ័ន្ត

ក. បង្ហាញពីគោលនយោបាយ និងសកម្មភាពទាក់ទងនឹងចំណុចដូចខាងក្រោម៖

ល.រ	ខ្លឹមសារ	គោលនយោបាយ	សកម្មភាព
១	សុខុមាលភាពរបស់អតិថិជន	N/A	N/A
២	ការជ្រើសរើសអ្នកផ្គត់ផ្គង់/អ្នកម៉ៅការ	អនុវត្តតាមនីតិវិធីលទ្ធកម្មដែលកំណត់ដោយអនុក្រឹត្យលេខ ១០៥ អនក្រ.បក ចុះថ្ងៃទី១៨ ខែ តុលា ឆ្នាំ២០០៦ ស្តីពីលទ្ធកម្មសាធារណៈ។	ក. ស. ភ. បានធ្វើការជ្រើសរើសអ្នកផ្គត់ផ្គង់/អ្នកម៉ៅការតាមរយៈការដេញថ្លៃដោយប្រកួតប្រជែងជាលក្ខណៈអន្តរជាតិ/ក្នុងស្រុក (អាស្រ័យលើទំហំទឹកប្រាក់នៃគម្រោងចំណាយ) ការពិគ្រោះថ្លៃ និងការស្ទង់តម្លៃ។
៣	ការគ្រប់គ្រងនិងការការពារនិយោជិត	កម្មករ និយោជិត ក. ស. ភ. ត្រូវបានគ្រប់គ្រង និងការពារដោយច្បាប់ស្តីពីការងារ និងលក្ខន្តិកៈបុគ្គលិក ក. ស. ភ.។	ក្នុងពេលបំពេញការងារ កម្មករនិយោជិត ដែលមានជម្ងឺ ឬគ្រោះថ្នាក់ ត្រូវបានពិនិត្យព្យាបាលជាបន្ទាន់នៅតាមបណ្តាមន្ទីរពេទ្យផ្សេងៗ បន្ទាប់មកត្រូវផ្ទេរទៅមន្ទីរពេទ្យ ដែលកំណត់ដោយ ប.ស.ស.។
៤	ការគាំពារបរិស្ថាន	ក.ស.ភ. មានគោលការណ៍សុវត្ថិភាព សុខុមាលភាព និងបរិស្ថាន ដែលសម្រាប់អនុវត្តក្នុងកិច្ចការបរិស្ថាន។	ក.ស.ភ. បានអនុវត្តតាមគោលការណ៍ដែលមានស្រាប់ ដោយបង្រួមឱ្យតូចបំផុតនូវផលប៉ះពាល់បរិស្ថានជាអវិជ្ជមានដល់សហគមន៍ដែលនៅជុំវិញ។
៥	អន្តរកម្មជាមួយសហគមន៍	N/A	N/A
៦	ការការពារសិទ្ធិរបស់ម្ចាស់បំណុល	N/A	N/A
៧	កម្មវិធីប្រឆាំងអំពើពុករលួយ	រាល់នីតិវិធីដេញថ្លៃរបស់ ក.ស.ភ. ត្រូវមានការចូលរួមពីតំណាងក្រសួងសេដ្ឋកិច្ច និងហិរញ្ញវត្ថុ និងការអង្កេតពីមន្ត្រីនៃអង្គការប្រឆាំងអំពើពុករលួយ។	នៅពេល ក. ស. ភ. អនុវត្តនីតិវិធីដេញថ្លៃ គឺមានការចូលរួមពីតំណាងក្រសួងសេដ្ឋកិច្ច និងហិរញ្ញវត្ថុ និងការអង្កេតពីមន្ត្រីនៃអង្គការប្រឆាំងអំពើពុករលួយ។

ខ. ពិពណ៌នាអំពីទំនួលខុសត្រូវសង្គមរបស់បុគ្គលចុះបញ្ជីលក់មូលបត្រ

ល.រ	អ្នកទទួលបានផលប្រយោជន៍	ទំហំនៃការបរិច្ចាគ		គោលបំណងនៃការបរិច្ចាគ
		ដុល្លារអាមេរិក	រៀល	
១	មន្ទីរពេទ្យគន្ធបុប្ផាកម្ពុជា		១០០.០០០.០០០ រៀល	សប្បុរសធម៌
២	សាខាកាកបាទក្រហមខេត្តកណ្តាល		១០.០០០.០០០ រៀល	
៣	សាខាកាកបាទក្រហមខេត្តព្រៃវែង		១០.០០០.០០០ រៀល	
៤	ស្នាក់ការកណ្តាលកាកបាទក្រហម	១០.០០០ ដុល្លារអាមេរិក		
៥	អគារមណ្ឌលថែទាំមនុស្សចាស់ជរា នៅវត្តរកាជួរ	១២៤.០០០ ដុល្លារអាមេរិក		
៦	ផ្ទះជួនប្រជាពលរដ្ឋក្រីក្រ នៅខេត្តព្រៃវែង	១៥.០០០ ដុល្លារអាមេរិក		
៧	អគារទីតាំងការ នៅវិទ្យាល័យប្រមូលព្រហ្មខេត្តព្រៃវែង	៧២.០០០ ដុល្លារអាមេរិក		
៨	វរសេនាតូចលេខ៣៩៣ ចំណុះកងពលតូចអន្តរាគមន៍៩ នៅខេត្តព្រះវិហារ	៥.០៨០ ដុល្លារអាមេរិក		
៩	បុស្តីនគរបាលច្រកទ្វារ កំពង់ផែអន្តរជាតិភ្នំពេញ		៥០.០០០.០០០ រៀល	
១០	ពិធីប្រគល់ទទួលទូក ឯ "កម្ពុជាកប្បកម្មខេមរាតី" និងអគារតម្កល់ទូក "សន្តិបាលាគារកម្ពុជាកប្បកម្មខេមរាតី" របស់រដ្ឋបាលខេត្តព្រៃវែង		១០.០០០.០០០ រៀល	
១១	ពិធីអបអរសាទរទិវាជនពិការកម្ពុជាលើកទី២៥ និងទិវាជនពិការអន្តរជាតិលើកទី៤១		១០.០០០.០០០ រៀល	
សរុប		២២៦.០៨០ ដុល្លារអាមេរិក	១៩០.០០០.០០០ រៀល	

ផ្នែកទី៦. ការបង្ហាញព័ត៌មាន និងតម្លាភាព

ក. បង្ហាញអំពីព័ត៌មានក្នុងរបាយការណ៍ប្រចាំឆ្នាំដូចខាងក្រោម៖

ល.រ	ព័ត៌មាន	មាន/ គ្មានបង្ហាញ	មូលហេតុ
១.	ចក្ខុវិស័យ/បេសកកម្ម/គោលដៅអាជីវកម្ម	មាន	
២.	សូចនាករហិរញ្ញវត្ថុ	មាន	
៣.	សូចនាករមិនមែនហិរញ្ញវត្ថុ	មាន	
៤.	កត្តាហានិភ័យសំខាន់ៗ	គ្មានបង្ហាញ	សម្រាប់ឆ្នាំ២០២៣ ក.ស.ភ. ពុំមានវិភាគអំពី កត្តាហានិភ័យសំខាន់ៗ នៅឡើយទេ។
៥.	គោលនយោបាយភាគលាភ	មាន	
៦.	ជីវប្រវត្តិរបស់អភិបាល	មាន	
៧.	ការបណ្តុះបណ្តាលអភិបាល	មាន	
៨.	ចំនួនកិច្ចប្រជុំក្រុមប្រឹក្សាភិបាល	មាន	
៩.	វត្តមានរបស់អភិបាលក្នុងកិច្ចប្រជុំក្រុមប្រឹក្សាភិបាល	មាន	
១០.	លាភការ ឬប្រាក់បំណាច់សម្រាប់អភិបាល និងបុគ្គលិកជាន់ខ្ពស់	មាន	

ខ. ពិពណ៌នាអំពីយន្តការនៃការបង្ហាញព័ត៌មាន ដោយរៀបរាប់ពីមធ្យោបាយ នីតិវិធី និងបុគ្គលិកទទួលបន្ទុកផ្តល់ព័ត៌មាន

ក. ស. ភ. បានធ្វើការបង្ហាញព័ត៌មានតាមរយៈក្រុមហ៊ុនផ្សារមូលបត្រកម្ពុជា និងគេហទំព័រ (Website) របស់
 ក. ស. ភ. ដោយក្នុងនោះរួមមានព័ត៌មានទាន់ពេល ព័ត៌មានសម្រាប់អ្នក និងព័ត៌មានស្ម័គ្រចិត្ត។ បុគ្គលិកទទួលបន្ទុក
 ផ្តល់ព័ត៌មានរបស់ ក. ស. ភ. គឺអ្នកស្រី ហ៊ឺ ជានិន អគ្គនាយករងអាជីវកម្ម/ប្រតិបត្តិការផងដែរ។

គ. ទំនាក់ទំនងជាមួយវិនិយោគិន

១. បង្ហាញពីយន្តការ និងនីតិវិធីនៃការទំនាក់ទំនងជាមួយវិនិយោគិន

ករណីវិនិយោគិនមានចម្ងល់ណាមួយពាក់ព័ន្ធនឹង ក. ស. ភ. វិនិយោគិនអាចធ្វើការទំនាក់ទំនងមកកាន់
 ក. ស. ភ. តាមរយៈសារអេឡិចត្រូនិក (Email) និងទូរសព្ទ ឬអាចអញ្ជើញមកអគារទីស្នាក់ការកណ្តាលរបស់ ក. ស. ភ.
 ផ្ទាល់ ដែលមានអាសយដ្ឋាន និងលេខទំនាក់ទំនងដូចខាងក្រោម៖

- សារអេឡិចត្រូនិក (Email) : ppapmpwt@online.com.kh
- លេខទូរសព្ទ : ០២៣ ៤២៧ ៨០២/០១០ ៤៤៤ ៨៩៨
- អាសយដ្ឋាន : អគារលេខ ៦៤៩ ផ្លូវព្រះស៊ីសុវត្ថិ សង្កាត់ស្រះចក ខណ្ឌដូនពេញ រាជធានីភ្នំពេញ។

២. ពិពណ៌នាដោយសង្ខេបអំពីទំនាក់ទំនងជាមួយវិនិយោគិនក្នុងរយៈពេល ១ (មួយ) ឆ្នាំចុងក្រោយ

សម្រាប់ឆ្នាំ២០២៣ ក. ស. ភ. បានធ្វើការទំនាក់ទំនងជាមួយវិនិយោគិនតាមរយៈការមកជួបប្រជុំនៅ ក្នុងមហាសន្និបាតភាគហ៊ុនិករបស់ ក. ស. ភ.។

ឧបសម្ព័ន្ធ ២
របាយការណ៍ហិរញ្ញវត្ថុ
សម្រាប់ការិយបរិច្ឆេទដែលបានបញ្ចប់
ថ្ងៃទី៣១ ខែធ្នូ ឆ្នាំ២០២៣
និង
របាយការណ៍របស់សវនករឯករាជ្យ

កំពង់ផែស្វយ័តភ្នំពេញ

របាយការណ៍ហិរញ្ញវត្ថុ
សម្រាប់ការិយបរិច្ឆេទដែលបានបញ្ចប់
ថ្ងៃទី៣១ ខែធ្នូ ឆ្នាំ២០២៣
និង
របាយការណ៍របស់សវនករឯករាជ្យ

ព័ត៌មានអំពីក្រុមហ៊ុន

ក្រុមហ៊ុន	កំពង់ផែស្វយ័តភ្នំពេញ	
លេខចុះបញ្ជីពាណិជ្ជកម្ម	Co.៧១៧៥ E/២០០៤	
ទីស្នាក់ការចុះបញ្ជី	អគារលេខ ៦៤៩ តិរីថីព្រះស៊ីសុវត្ថិ សង្កាត់ស្រះចក ខណ្ឌដូនពេញ រាជធានីភ្នំពេញ ព្រះរាជាណាចក្រកម្ពុជា	
ភាគហ៊ុនិកចម្បង	ក្រសួងសេដ្ឋកិច្ច និងហិរញ្ញវត្ថុ	
ក្រុមប្រឹក្សាភិបាល	ឯកឧត្តម ហ៊ឺ បារី ឯកឧត្តម សួន ចេនា ឯកឧត្តម កែន សម្បត្តិ ឯកឧត្តម ប៉ែន សុវិជាតិ ឯកឧត្តម ហ្គី អានវ៉ានីថ អ្នកស្រី ប៉ុក ភក្តី លោក គង់ សុផា	ប្រធានក្រុមប្រឹក្សាភិបាល និងជាអគ្គនាយក សមាជិក តំណាងក្រសួងសាធារណការ និងដឹកជញ្ជូន សមាជិក តំណាងក្រសួងសេដ្ឋកិច្ច និងហិរញ្ញវត្ថុ សមាជិក តំណាងក្រសួងពាណិជ្ជកម្ម សមាជិក ក្នុងនាមជាអភិបាលឯករាជ្យ សមាជិក ក្នុងនាមជាអភិបាលមិនប្រតិបត្តិតំណាង ភាគហ៊ុនិកឯកជន សមាជិក តំណាងនិយោជិត ក.ស.ភ.
អ្នកគ្រប់គ្រង	ឯកឧត្តម ហ៊ឺ បារី លោក ម៉ម វិទ្ធី លោកជំទាវ ជួន សុខេម លោក ហៀក ភិរុណា លោក កុយ ប៊ុនធន អ្នកស្រី ហ៊ឺ ជានិន លោក គង់ សុផា លោក កែវ សុផាណ្ណារ៉ា អ្នកស្រី សេង គន្ធា លោក អ៊ឹម ដារីដ អ្នកស្រី ខ្វែរ ចាន់សុម៉ា	អគ្គនាយក មន្ត្រីត្រួតពិនិត្យរដ្ឋ អមកំពង់ផែស្វយ័តភ្នំពេញ អគ្គនាយករងរដ្ឋបាល/ហិរញ្ញវត្ថុ អគ្គនាយករងកិច្ចការផែ អគ្គនាយករងបច្ចេកទេស អគ្គនាយករងអាជីវកម្ម/ប្រតិបត្តិការផែ នាយកសវនកម្មផ្ទៃក្នុង នាយករដ្ឋបាល នាយកបុគ្គលិក/ធនធានមនុស្ស នាយកវិស្វកម្ម នាយកស្តីទីគណនេយ្យ/ហិរញ្ញវត្ថុ (តែងតាំងថ្ងៃទី១ ខែតុលា ឆ្នាំ២០២៣)

ព័ត៌មានអំពីក្រុមហ៊ុន (ត)

<p>អ្នកគ្រប់គ្រង (ត)</p>	<p>លោក ជៀប វីរ៉ាយ៉ា លោក ហ៊ុន សុខាល័យ លោក ប្រាក់ សាមិត្ត លោក ហ៊ឺ សុង លោក គុល សុខុម លោក គង់ ចាន់នី កញ្ញា ឈារ វណ្ណធា លោក ឈីវ សុងកាំង លោក សាយ ចន្ទា លោកស្រី មាសវិសាល លោក ហោង វុត្តា</p>	<p>នាយកដ៏លធារសាស្ត្រ នាយកប្រតិបត្តិការចំណាត់ផ្សេងៗនៃ LM១៧ នាយកស្តីទីមណ្ឌលអាជីវកម្មផ្ទៃ/ផ្ទៃក្នុងស្រុក នាយកប្រតិបត្តិការចំណាត់ផ្សេងៗនៃ TSM នាយកសេវាកម្មនាវាចរណ៍ ប្រធានលេខាធិការដ្ឋាន នាយកផែនការ/ទីផ្សារ (តែងតាំងថ្ងៃទី១ ខែតុលា ឆ្នាំ២០២៣) នាយកប្រតិបត្តិការចំណាត់ផ្សេងៗនៃមណ្ឌលហុប្រតិបត្តិការ UM១ នាយកគ្រប់គ្រងគ្រឿងចក្រ នាយកប្រតិបត្តិការចំណាត់ផ្សេងៗនៃមណ្ឌលហុប្រតិបត្តិការ TS១១ (តែងតាំងថ្ងៃទី១ ខែតុលា ឆ្នាំ២០២៣) នាយកស្តីទីប្រតិបត្តិការចំណាត់ផ្សេងៗនៃមណ្ឌលហុប្រតិបត្តិការ UM២ (តែងតាំងថ្ងៃទី១ ខែតុលា ឆ្នាំ២០២៣)</p>
<p>ធនាគារិកចម្បងៗ</p>	<p>ធនាគារ អេស៊ីលីដា ភីអិលស៊ី ធនាគារ វឌ្ឍនៈ អាស៊ី ចំកាត់ ធនាគារ ជេត្រាស់ រ៉ូយ៉ាល់ ម.ក ជីប ម៉ុង ខមមើសល ថៃង ម.ក ធនាគារ ភ្នំពេញ ពាណិជ្ជ ម.ក ធនាគារ ពាណិជ្ជកម្មក្រៅប្រទេសនៃកម្ពុជា ធនាគារកាណាឌីយ៉ា ក.អ ធនាគារ ចិន (ហុងកុង) លីមីតធីត សាខាភ្នំពេញ</p>	
<p>សវនករ</p>	<p>ខេភីអឹមជឺ ខេមបូឌា</p>	

កំណត់វែងស្វ័យភ័ស្តុភារពេញ

មាតិកា

	ទំព័រ
១. របាយការណ៍របស់ក្រុមប្រឹក្សាភិបាល	១ – ៧
២. របាយការណ៍របស់សវនករឯករាជ្យ	៨ – ១៣
៣. របាយការណ៍ស្ថានភាពហិរញ្ញវត្ថុ	១៤ – ១៦
៤. របាយការណ៍ចំណេញ ឬខាត និងលទ្ធផលលម្អិតផ្សេងៗ	១៧ – ១៨
៥. របាយការណ៍ស្តីពីបម្រែបម្រួលមូលធន	១៩
៦. របាយការណ៍លំហូរទឹកប្រាក់	២០ – ២២
៧. កំណត់សម្គាល់លើរបាយការណ៍ហិរញ្ញវត្ថុ	២៣ – ១១២



ព្រះរាជាណាចក្រកម្ពុជា ជាតិ សាសនា ព្រះមហាក្សត្រ

កំពង់ផែស្វយ័តភ្នំពេញ

លេខ. ៣២០/២៤... ក. ស. ភ.

ថ្ងៃពុធស្អែក ១៤ ខែ ឧសភា ឆ្នាំ ២០២៤ ព.ស. ២៥៦៧
ធ្វើនៅរាជធានីភ្នំពេញ, ថ្ងៃទី ២២ ខែ ឧសភា ឆ្នាំ ២០២៤

របាយការណ៍របស់ក្រុមប្រឹក្សាភិបាល

ក្រុមប្រឹក្សាភិបាល មានក្តីសោមនស្សរីករាយ សូមដាក់ជូនពិនិត្យនូវរបាយការណ៍របស់ខ្លួន និងរបាយការណ៍ហិរញ្ញវត្ថុ របស់ កំពង់ផែស្វយ័តភ្នំពេញ (ហៅកាត់ថា "ក.ស.ភ." ឬ "ក្រុមហ៊ុន") ដែលបានធ្វើសវនកម្មច សម្រាប់ការិយបរិច្ឆេទ ដែលបានបញ្ចប់ថ្ងៃទី៣១ ខែធ្នូ ឆ្នាំ២០២៣។

សកម្មភាពចម្បងៗ

ក្រុមហ៊ុន គឺជានីតិបុគ្គលដែលមានស្វ័យភាពផ្នែកបច្ចេកទេស រដ្ឋបាល និងហិរញ្ញវត្ថុ ហើយបេសកកម្មចម្បង គឺ សេវាកម្មកំពង់ផែ និងមធ្យោបាយដែលពាក់ព័ន្ធផ្សេងទៀត។

ក្រុមហ៊ុន មានគោលដៅទទួលបានប្រសិទ្ធភាពខ្ពស់ក្នុងការគ្រប់គ្រង ថែទាំ និងធ្វើអាជីវកម្មសេវាកំពង់ផែ ព្រមទាំងមធ្យោបាយ កំពង់ផែដែលពាក់ព័ន្ធ ដើម្បីប្រតិបត្តិការពង្រីក និងអភិវឌ្ឍន៍ សម្រាប់តម្រូវការផ្នែកពាណិជ្ជកម្ម ឧស្សាហកម្ម សេវាកម្ម ទេសចរណ៍ និងអ្នកដំណើរ និងចាត់វិធានការចាំបាច់គ្រប់បែបយ៉ាងឲ្យក្រុមហ៊ុនរីកចម្រើនលូតលាស់ទៅមុខ។

ក. ស. ភ. មានភារកិច្ចជាអាជ្ញាធរ និងប្រតិបត្តិករដៃ រួមមាន៖

- ផ្តល់កណ្តាលភារកិច្ច នាំនាវាចេញ-ចូលកំពង់ផែ
- ផ្តល់ទីតាំងសម្រាប់ចំណតនាវា
- ផ្តល់ទីតាំងសម្រាប់នាវាធ្វើការជួសជុល និងចាក់ប្រេង
- ធ្វើអាជីវកម្មបូមស្តារ និងថែទាំទិសដៅចរាចរណ៍ សម្រាប់នាវា
- ត្រួតពិនិត្យប្រតិបត្តិការតាមលក្ខណៈបច្ចេកទេស និងជំរុញកិច្ចការពារសុវត្ថិភាព បរិស្ថាន សណ្តាប់ធ្នាប់ ក្នុង មណ្ឌលអាជីវកម្មរបស់កំពង់ផែ
- ត្រួតពិនិត្យឯកសារសម្គាល់នាវា ដើម្បីបំពេញបែបបទនាវាចេញ-ចូលផង
- បណ្តុះបណ្តាលធនធានមនុស្សផ្នែកនាវាចរណ៍ និងផ្នែកកំពង់ផែ តាមរយៈវិទ្យាស្ថាននាវាចរណ៍កម្ពុជា
- អភិវឌ្ឍហេដ្ឋារចនាសម្ព័ន្ធដែ តាមរយៈសហប្រតិបត្តិការជាមួយដៃគូអភិវឌ្ឍន៍ក្នុង និងក្រៅប្រទេស ដើម្បីពង្រីក ចំណតផែកុងតឺន័រ ផែទំនិញរាយ - ទំនិញចាក់ធារ ចំណតផែរណប ចំណតផែអ្នកដំណើរ និងទេសចរណ៍
- បង្កើតតំបន់តំបន់កំពង់ផែ រួមមានតំបន់សេដ្ឋកិច្ចពិសេស តំបន់ឧស្សាហកម្ម តំបន់កែច្នៃផលិតផលកសិកម្ម និង តំបន់ភ័ស្តុភារកម្ម

កំពង់ផែស្វយ័តភ្នំពេញ

សកម្មភាពចម្បងៗ (ត)

ក. ស. ភ. មានភារកិច្ចជាអាជ្ញាធរ និងប្រតិបត្តិករផ្ទៃក្នុងមាន៖ (ត)

- ចាត់វិធានការនានា ដើម្បីធានាការអនុវត្តច្បាប់ និងលិខិតបទដ្ឋានជាធរមាន ពាក់ព័ន្ធនឹងកំពង់ផែ និងមធ្យោបាយដឹកជញ្ជូននានាតាមផ្លូវទឹក
- លើកដាក់ ផ្ទេរ ផ្ទុក រក្សាស្តុកទំនិញ
- ដឹកជញ្ជូនទំនិញក្នុងទីលានដៃ និងរោងកំពង់ និងតំបន់រោងចក្រឧស្សាហកម្ម
- ផ្តល់សេវាកម្មភ្នាក់ងារគយមានដែនកំណត់ ភ្នាក់ងារគយបណ្តោះអាសន្ន និងទីលានស្តុកកុងតឺន័រ
- ផ្តល់សេវាកម្មអូសទាញនាវា ដាក់បំពាក់ និងដោះពូរ
- ផ្តល់សេវាកម្មផ្គត់ផ្គង់ភ័ស្តុភារ ទឹកស្អាត អនាម័យដល់នាវា
- ផ្តល់សេវាកម្មរើ និងច្រកទំនិញក្នុងទូកុងតឺន័រ
- ផ្តល់សេវាកម្មជួសជុល និងថែទាំសំបកកុងតឺន័រ
- ផ្តល់សេវាកម្មចំណតផែនទសចរណ៍ និងអ្នកដំណើរ និងមណ្ឌលសេវាកម្មក្នុងស្រុក និង
- ធ្វើប្រតិបត្តិការអាជីវកម្មបន្ថែមផ្សេងៗ ដែលអនុញ្ញាតដោយច្បាប់ និងលិខិតបទដ្ឋានគតិយុត្តជាធរមាន ដើម្បីបម្រើដល់ការរីកចម្រើនរបស់ ក. ស. ភ.។

ពុំមានការផ្លាស់ប្តូរជាសារវន្ត លើសកម្មភាពចម្បងរបស់ ក.ស.ភ. នៅក្នុងការិយបរិច្ឆេទហិរញ្ញវត្ថុនេះទេ។

លទ្ធផលហិរញ្ញវត្ថុ

លទ្ធផលហិរញ្ញវត្ថុរបស់ ក. ស. ភ. សម្រាប់ការិយបរិច្ឆេទដែលបានបញ្ចប់នៅថ្ងៃទី៣១ ខែធ្នូ ឆ្នាំ២០២៣ មានដូចខាងក្រោម៖

	២០២៣	
	ដុល្លារអាមេរិក	ពាន់រៀល (កំណត់សម្គាល់ ៤)
ប្រាក់ចំណេញមុនដកពន្ធ	១២.១៩៤.៤៣៦	៥០.១១៩.១៣២
ចំណាយពន្ធលើប្រាក់ចំណេញ	(២.៨០១.២៥៧)	(១១.៥១៣.១៦៦)
ប្រាក់ចំណេញសុទ្ធសម្រាប់ការិយបរិច្ឆេទ	៩.៣៩៣.១៧៩	៣៨.៦០៥.៩៦៦

កំណត់សម្គាល់របស់ក្រុមហ៊ុន

ភាគលាភ

ភាគលាភដែលបានបង់ចាប់តាំងពីការិយបរិច្ឆេទហិរញ្ញវត្ថុមុន មានដូចខាងក្រោម៖

	២០២៣	
	ដុល្លារអាមេរិក	ពាន់រៀល (កំណត់សម្គាល់ ៤)
សម្រាប់ការិយបរិច្ឆេទហិរញ្ញវត្ថុដែលបានបញ្ចប់ ថ្ងៃទី៣១ ខែធ្នូ ឆ្នាំ២០២២៖		
ភាគលាភ ប្រភេទ "ក" ត្រូវបានទូទាត់នៅថ្ងៃទី៥ ខែមិថុនា ឆ្នាំ២០២៣	៣៥២.៦៦៥	១.៤៤០.២៨៤
ភាគលាភ ប្រភេទ "ខ" ត្រូវបានទូទាត់នៅថ្ងៃទី៥ ខែមិថុនា ឆ្នាំ២០២៣	៧៨៩.៣៤៤	៣.២២៣.៦៨១
	<u>១.១៤២.០០៩</u>	<u>៤.៦៦៣.៩៦៥</u>

បន្ទាប់ពីកាលបរិច្ឆេទរាយការណ៍ នៅថ្ងៃទី២៧ ខែមីនា ឆ្នាំ២០២៤ ក្នុងកិច្ចប្រជុំក្រុមប្រឹក្សាភិបាលរបស់ ក.ស.ភ. ក្រុមប្រឹក្សាភិបាលបានអនុម័តបែងចែកភាគលាភសម្រាប់ការិយបរិច្ឆេទថ្ងៃទី៣១ ខែធ្នូ ឆ្នាំ២០២៣ ទៅកាន់ភាគហ៊ុនិក តាមប្រភេទភាគហ៊ុននីមួយៗមានដូចខាងក្រោម៖

- ភាគហ៊ុនិកប្រភេទ "ក" ទទួលបានភាគលាភសរុបចំនួន ១.៤២៩.៧០៣.០០០ រៀល។
- ភាគហ៊ុនិកប្រភេទ "ខ" ទទួលបានភាគលាភសរុបចំនួន ៣.២០០.០០០.០០០ រៀល។

ភាគលាភនេះ នឹងត្រូវដាក់ឆ្លងការបោះឆ្នោតអនុម័តដោយភាគហ៊ុនិកក្នុងមហាសន្និបាតភាគហ៊ុនិកប្រចាំឆ្នាំរបស់ ក.ស.ភ.។

ដើមទុន

ក្រុមហ៊ុនមិនបានបោះផ្សាយភាគហ៊ុនណាមួយក្នុងអំឡុងការិយបរិច្ឆេទហិរញ្ញវត្ថុនេះទេ។

ទុនបម្រុង និងសំវិធានធន

មានការផ្ទេរប្រាក់ចំនួន ១៣.១៧១.២៧៤ ដុល្លារអាមេរិក ពីប្រាក់ចំណេញរក្សាទុកទៅទុនបម្រុងតាមច្បាប់ ទុនបម្រុងទូទៅ និងទុនបម្រុងអភិវឌ្ឍន៍ ដូចដែលបានអនុម័តនៅក្នុងកិច្ចប្រជុំក្រុមប្រឹក្សាភិបាលនៅថ្ងៃទី៣១ ខែមីនា ឆ្នាំ២០២៣។

នៅថ្ងៃទី២៧ ខែមីនា ឆ្នាំ២០២៤ ក្រុមប្រឹក្សាភិបាល របស់ ក.ស.ភ. បានអនុម័តបែងចែកប្រាក់ចំណេញសុទ្ធរបស់ ក.ស.ភ. ទៅទុនបម្រុងតាមច្បាប់ចំនួន ១.៩៣០.២៩៨.០០០ រៀល ទៅទុនបម្រុងសេរីចំនួន ១.៩៣០.២៩៨.០០០ រៀល និង ទៅមូលនិធិសម្រាប់អភិវឌ្ឍសហគ្រាសចំនួន ៣០.១១៥.៦៦៧.០០០ រៀល។

កំពង់ផែស្វយ័តភ្នំពេញ

ការខាតបង់ឥណទានដែលបានរំពឹងទុកទៅលើគណនីអតិថិជន និងគណនីត្រូវទទួលផ្សេងៗ

មុនពេលដែលរបាយការណ៍ហិរញ្ញវត្ថុ របស់ក្រុមហ៊ុនត្រូវបានរៀបចំ ក្រុមប្រឹក្សាភិបាលបានចាត់វិធានការសមស្របនានាដើម្បីធ្វើឲ្យប្រាកដថា សកម្មភាពនានាត្រូវបានធ្វើឡើង ហើយក្រុមប្រឹក្សាភិបាលជឿជាក់ថាគណនីអតិថិជន និងគណនីត្រូវទទួលផ្សេងៗដែលរំពឹងទុកថាទារត្រឡប់មកវិញមិនបាន ត្រូវបានលុបចេញពីបញ្ជី ហើយសំវិធានធនត្រូវបានធ្វើឡើងយ៉ាងគ្រប់គ្រាន់ សម្រាប់ការខាតបង់ឥណទានដែលបានរំពឹងទុក ទៅលើគណនីអតិថិជន និងគណនីត្រូវទទួលផ្សេងៗ។

គិតត្រឹមកាលបរិច្ឆេទនៃរបាយការណ៍នេះ ក្រុមប្រឹក្សាភិបាលពុំបានដឹងពីកាលៈទេសៈណាមួយ ដែលអាចនឹងបណ្តាលឲ្យចំនួនដែលបានលុបចោល ឬសំវិធានធនលើការខាតបង់ឥណទានទៅលើគណនីអតិថិជន និងគណនីត្រូវទទួលផ្សេងៗ នៅក្នុងរបាយការណ៍ហិរញ្ញវត្ថុរបស់ក្រុមហ៊ុន ថាមានចំនួនមិនគ្រប់គ្រាន់ជាសារវន្តនោះឡើយ។

ទ្រព្យសកម្ម

នៅមុនពេលរៀបចំរបាយការណ៍ហិរញ្ញវត្ថុរបស់ក្រុមហ៊ុន ក្រុមប្រឹក្សាភិបាលបានចាត់វិធានការសមស្របនានា ដើម្បីធានាបានថាបណ្តាទ្រព្យសកម្មទាំងអស់ (ក្រៅពីបំណុល) ដែលបានកត់ត្រានៅក្នុងបញ្ជីគណនេយ្យ ដែលទំនងជាមិនអាចប្រមូលបានមកវិញនៅក្នុងប្រតិបត្តិការអាជីវកម្មធម្មតា ត្រូវបានបន្ថយមត្រឹមចំនួនដែលរំពឹងទុកថានឹងអាចប្រមូលបានជាក់ស្តែង។

គិតត្រឹមកាលបរិច្ឆេទនៃរបាយការណ៍នេះ ក្រុមប្រឹក្សាភិបាលពុំបានដឹងពីហេតុការណ៍ណាមួយ ដែលនឹងបណ្តាលឲ្យតម្លៃទ្រព្យសកម្មនៅក្នុងរបាយការណ៍ហិរញ្ញវត្ថុរបស់ក្រុមហ៊ុន ថាមានភាពមិនត្រឹមត្រូវនោះទេ។

វិធីសាស្ត្រវាយតម្លៃ

គិតត្រឹមកាលបរិច្ឆេទនៃរបាយការណ៍នេះ ក្រុមប្រឹក្សាភិបាលពុំបានដឹងពីហេតុការណ៍ណាមួយដែលបានកើតឡើង ហើយអាចនឹងធ្វើឲ្យប៉ះពាល់ដល់ការអនុវត្តវិធីសាស្ត្រដែលមានស្រាប់ ក្នុងការវាយតម្លៃទ្រព្យសកម្ម និងបំណុលនៅក្នុងរបាយការណ៍ហិរញ្ញវត្ថុរបស់ ក. ស. ភ. ថាមានភាពមិនត្រឹមត្រូវ ឬមិនសមស្របនោះទេ។

បំណុលយថាហេតុ និងបំណុលផ្សេងៗ

គិតត្រឹមកាលបរិច្ឆេទនៃរបាយការណ៍នេះ៖

- ពុំមានការផ្លាស់ប្តូរលើទ្រព្យសកម្មណាមួយរបស់ក្រុមហ៊ុន ដែលបានយកមកប្រើប្រាស់សម្រាប់ការធានាចំពោះបំណុលរបស់បុគ្គលណាម្នាក់ឡើយ ចាប់តាំងពីចុងការិយបរិច្ឆេទហិរញ្ញវត្ថុនេះមក និង
- លើកលែងតែការបង្ហាញនៅក្នុងកំណត់សម្គាល់ ៣២ នៃរបាយការណ៍ហិរញ្ញវត្ថុ ពុំមានបំណុលយថាហេតុណាមួយ ដែលកើតមានឡើងចំពោះក្រុមហ៊ុន ចាប់តាំងពីចុងការិយបរិច្ឆេទហិរញ្ញវត្ថុមក ក្រៅតែអំពីប្រតិបត្តិការអាជីវកម្មធម្មតារបស់ក្រុមហ៊ុន។

កំពង់ផែស្វយ័តន្ត្រីពេញ

ការខាតបង់ឥណទានដែលបានរំពឹងទុកទៅលើគណនីអតិថិជន និងគណនីត្រូវទទួលផ្សេងៗ (ត)

ក្រុមប្រឹក្សាភិបាលយល់ឃើញថា ពុំមានបំណុលយថាហេតុ ឬបំណុលផ្សេងទៀតរបស់ក្រុមហ៊ុន ដែលត្រូវបានទាមទារ ឲ្យសង ឬអាចនឹងទាមទារឲ្យសងក្នុងអំឡុងកាលបរិច្ឆេទ បន្ទាប់ពីចុងការិយបរិច្ឆេទនៃរបាយការណ៍នេះ ដែលនឹងបង្កឲ្យមានផលប៉ះពាល់ជាសារវន្តដល់លទ្ធភាពរបស់ក្រុមហ៊ុន ក្នុងការបំពេញកាតព្វកិច្ចរបស់ខ្លួននៅពេលដែលដល់ ថ្ងៃកំណត់នោះឡើយ។

ការផ្លាស់ប្តូរនៃកាលៈទេសៈ

នាការិយបរិច្ឆេទនៃរបាយការណ៍នេះ ក្រុមប្រឹក្សាភិបាលពុំបានដឹងពីកាលៈទេសៈណាមួយ ដែលមិនបានវែកញែកនៅ ក្នុងរបាយការណ៍នេះ ឬក្នុងរបាយការណ៍ហិរញ្ញវត្ថុរបស់ក្រុមហ៊ុន ដែលនឹងបណ្តាលឲ្យមានគួរលទ្ធភាពណាមួយដែលបាន បង្ហាញនៅក្នុងរបាយការណ៍ហិរញ្ញវត្ថុមានភាពមិនត្រឹមត្រូវជាសារវន្តនោះទេ។

តាមមតិរបស់ក្រុមប្រឹក្សាភិបាល លទ្ធផលនៃប្រតិបត្តិការរបស់ក្រុមហ៊ុនក្នុងការិយបរិច្ឆេទហិរញ្ញវត្ថុនេះ មិនផលប៉ះពាល់ ជាសារវន្តពីសកម្មភាពប្រតិបត្តិការ ព្រឹត្តិការណ៍ ឬធាតុណាមួយ ដែលមានលក្ខណៈជាសារវន្ត និងមិនប្រក្រតី នោះទេ។

ក្រុមប្រឹក្សាភិបាលក៏មានមតិផងដែរថា នៅក្នុងចន្លោះពេលចាប់ពីថ្ងៃចុងការិយបរិច្ឆេទរបាយការណ៍ មកទល់នឹង កាលបរិច្ឆេទនៃរបាយការណ៍នេះ ពុំមានសកម្មភាពប្រតិបត្តិការ ព្រឹត្តិការណ៍ ឬធាតុណាមួយ ដែលមានលក្ខណៈ ជាសារវន្ត និងមិនប្រក្រតី ដែលអាចបណ្តាលឲ្យមានផលប៉ះពាល់ធ្ងន់ធ្ងរដល់លទ្ធផលនៃប្រតិបត្តិការរបស់ក្រុមហ៊ុន ក្នុងការិយបរិច្ឆេទរបាយការណ៍បច្ចុប្បន្ន ដែលរបាយការណ៍នេះបានរៀបចំឡើងនោះទេ។

ក្រុមប្រឹក្សាភិបាល

សមាជិកក្រុមប្រឹក្សាភិបាល ដែលបានបម្រើការនៅក្នុងអំឡុងការិយបរិច្ឆេទនៃរបាយការណ៍នេះ រួមមាន៖

ឯកឧត្តម ហ៊ុយ បារី	ប្រធានក្រុមប្រឹក្សាភិបាល និងជាអគ្គនាយក
ឯកឧត្តម សួន រចនា	សមាជិក តំណាងក្រសួងសាធារណការ និងដឹកជញ្ជូន
ឯកឧត្តម កែន សម្បត្តិ	សមាជិក តំណាងក្រសួងសេដ្ឋកិច្ច និងហិរញ្ញវត្ថុ
ឯកឧត្តម ប៉ែន សុវិជិត	សមាជិក តំណាងក្រសួងពាណិជ្ជកម្ម
ឯកឧត្តម ហ្នឹង អានរ៉ានីថ	សមាជិក ក្នុងនាមជាអភិបាលឯករាជ្យ
អ្នកស្រី ប៊ុក ភក្តី	សមាជិក ក្នុងនាមជាអភិបាលមិនប្រតិបត្តិតំណាងភាគហ៊ុនិកឯកជន
លោក គង់ សុផា	សមាជិក តំណាងនិយោជិត ក.ស.ភ.

កំណត់ផែនការយុទ្ធសាស្ត្រពេញ

អត្ថប្រយោជន៍របស់ក្រុមប្រឹក្សាភិបាល

នៅក្នុងអំឡុងការិយបរិច្ឆេទហិរញ្ញវត្ថុ និងនៅចុងការិយបរិច្ឆេទហិរញ្ញវត្ថុនេះ ពុំមានកិច្ចព្រមព្រៀងណាមួយដែល ក្រុមហ៊ុនជាគ្រឹះស្ថាន ដែលកម្មវត្ថុនៃកិច្ចព្រមព្រៀងនោះ អាចផ្តល់លទ្ធភាពដល់អភិបាលណាម្នាក់ ទទួលបាននូវ អត្ថប្រយោជន៍ តាមមធ្យោបាយផ្សេងៗដូចជា ការទិញយកភាគហ៊ុន ឬប័ណ្ណបំណុលរបស់ក្រុមហ៊ុន ឬរបស់សាមីរកម្ម ដទៃនោះឡើយ។

ចាប់តាំងពីចុងការិយបរិច្ឆេទមុនមក ពុំមានអភិបាលរបស់ក្រុមហ៊ុនណាម្នាក់បានទទួល ឬមានសិទ្ធិទទួលបាននូវ អត្ថប្រយោជន៍ណាមួយ (ក្រៅពីអត្ថប្រយោជន៍ដែលរួមបញ្ចូលនៅក្នុងចំនួនលាភការសរុប ដែលទទួលបានដូចបាន បង្ហាញនៅកំណត់សម្គាល់២៨ ក្នុងរបាយការណ៍ហិរញ្ញវត្ថុ) តាមរយៈការចុះកិច្ចសន្យាធ្វើឡើងដោយក្រុមហ៊ុន ឬដោយ ក្រុមហ៊ុនពាក់ព័ន្ធជាមួយនឹងក្រុមហ៊ុន ដែលមានអភិបាលណាមួយជាសមាជិក ឬក៏ជាមួយក្រុមហ៊ុន ដែលអភិបាល នោះមានផលប្រយោជន៍ផ្នែកហិរញ្ញវត្ថុជាសារវន្តនោះទេ ក្រៅពីអ្វីដែលបានបង្ហាញនៅក្នុងរបាយការណ៍ហិរញ្ញវត្ថុ។

ការទទួលខុសត្រូវរបស់ក្រុមប្រឹក្សាភិបាលលើរបាយការណ៍ហិរញ្ញវត្ថុ

ក្រុមប្រឹក្សាភិបាលមានភារៈទទួលខុសត្រូវក្នុងការអះអាងបញ្ជាក់ថារបាយការណ៍ហិរញ្ញវត្ថុ ត្រូវបានរៀបចំឡើងយ៉ាង ត្រឹមត្រូវលើរាល់ទិដ្ឋភាពជាសារវន្ត នៃស្ថានភាពហិរញ្ញវត្ថុរបស់ក្រុមហ៊ុន នាថ្ងៃទី៣១ ខែធ្នូ ឆ្នាំ២០២៣ ព្រមទាំង លទ្ធផលហិរញ្ញវត្ថុ និងលំហូរទឹកប្រាក់របស់ក្រុមហ៊ុន សម្រាប់ការិយបរិច្ឆេទដែលបានបញ្ចប់។ នៅក្នុងការរៀបចំ របាយការណ៍ហិរញ្ញវត្ថុនេះ ក្រុមប្រឹក្សាភិបាលចាំបាច់ត្រូវ៖

- (i) អនុម័តនូវគោលនយោបាយគណនេយ្យសមស្របនានា ដោយផ្អែកលើការវិនិច្ឆ័យ និងការប៉ាន់ស្មានយ៉ាង សមហេតុផល និងដោយភាពប្រុងប្រយ័ត្ន ហើយត្រូវអនុវត្តគោលនយោបាយទាំងនេះប្រកបដោយ សង្ឃតិភាព។
- (ii) អនុលោមទៅតាមស្តង់ដាររបាយការណ៍ទាក់ទងនឹងហិរញ្ញវត្ថុអន្តរជាតិនៃកម្ពុជា (“ស.រ.ទ.ហ.អ.ក”) ឬប្រសិនបើ មានការផ្លាស់ប្តូរពីនេះ គឺត្រូវតែបង្ហាញ ពន្យល់ និងកំណត់បរិមាណឲ្យបានច្បាស់លាស់នៅក្នុងរបាយការណ៍ ហិរញ្ញវត្ថុ ដើម្បីបង្ហាញនូវភាពពិត និងត្រឹមត្រូវ។
- (iii) រក្សាទុកនូវបញ្ជីគណនេយ្យឲ្យបានគ្រប់គ្រាន់ និងប្រព័ន្ធត្រួតពិនិត្យផ្ទៃក្នុងឲ្យមានប្រសិទ្ធភាព។
- (iv) រៀបចំរបាយការណ៍ហិរញ្ញវត្ថុ ដោយផ្អែកលើមូលដ្ឋាននិរន្តរភាពនៃដំណើរការអាជីវកម្ម លុះត្រាតែវាមានភាព មិនសមរម្យក្នុងការសន្មតថា ក្រុមហ៊ុននឹងអាចបន្តធ្វើប្រតិបត្តិការអាជីវកម្មរបស់ខ្លួននាពេលអនាគតបាន។
- (v) បង្កើតគោលការណ៍ជាមូលដ្ឋានសម្រាប់ក្រុមហ៊ុន អនុម័តរាល់សេចក្តីសម្រេច និងសកម្មភាពទាំងឡាយធ្វើឡើង ដោយអ្នកគ្រប់គ្រង ដែលមានឥទ្ធិពលជាសារវន្តលើប្រតិបត្តិការអាជីវកម្ម និងលទ្ធផលនៃប្រតិបត្តិការរបស់ ក្រុមហ៊ុន ហើយត្រូវធានាថាគោលនយោបាយ និងសេចក្តីសម្រេចទាំងនោះ ត្រូវបានឆ្លុះបញ្ចាំងយ៉ាងត្រឹមត្រូវ ក្នុងរបាយការណ៍ហិរញ្ញវត្ថុ។

កំពង់ផែស្វយ័តភ្នំពេញ

ការទទួលខុសត្រូវរបស់ក្រុមប្រឹក្សាភិបាលលើរបាយការណ៍ហិរញ្ញវត្ថុ (ត)

អ្នកគ្រប់គ្រង មានភារៈទទួលខុសត្រូវក្នុងការរក្សាទុកបញ្ជីគណនេយ្យឲ្យបានត្រឹមត្រូវ (រួមទាំងភាពច្បាស់លាស់នៃបញ្ជីនេះ នៅគ្រប់ពេលវេលា) ដែលបង្ហាញពីស្ថានភាពហិរញ្ញវត្ថុរបស់ក្រុមហ៊ុន និងត្រូវធានាថា បញ្ជីគណនេយ្យបានអនុលោមតាមប្រព័ន្ធគណនេយ្យដែលបានចុះបញ្ជី។ អ្នកគ្រប់គ្រងក៏មានភារៈទទួលខុសត្រូវផងដែរចំពោះការការពារទ្រព្យសម្បត្តិរបស់ក្រុមហ៊ុន និងចាត់វិធានការសមស្របនានា ដើម្បីទប់ស្កាត់ និងស្វែងរកការក្លែងបន្លំ និងភាពមិនប្រក្រតី។

ក្រុមប្រឹក្សាភិបាលបានអះអាងថា អ្នកគ្រប់គ្រងបានអនុវត្តតាមលក្ខខណ្ឌតម្រូវខាងលើ ក្នុងការរៀបចំរបាយការណ៍ហិរញ្ញវត្ថុនេះ។

ការអនុម័តលើរបាយការណ៍ហិរញ្ញវត្ថុ

យើងខ្ញុំ សូមធ្វើការអនុម័តលើរបាយការណ៍ហិរញ្ញវត្ថុ រួមបញ្ចូលទាំងកំណត់សម្គាល់ដែលបានបង្ហាញនៅទំព័រទី១៤ ដល់ទី១១២ ដែលបានភ្ជាប់មកជាមួយ ថាបានបង្ហាញនូវភាពត្រឹមត្រូវលើរាល់ទិដ្ឋភាពជាសារវន្ត នៃស្ថានភាពហិរញ្ញវត្ថុរបស់ក្រុមហ៊ុន នាថ្ងៃទី៣១ ខែធ្នូ ឆ្នាំ២០២៣ ព្រមទាំងលទ្ធផលហិរញ្ញវត្ថុ និងលំហូរទឹកប្រាក់របស់ក្រុមហ៊ុនសម្រាប់កាលិយបរិច្ឆេទសម្រាប់កាលិយបរិច្ឆេទដែលបានបញ្ចប់ ដោយអនុលោមទៅតាមស្តង់ដាររបាយការណ៍ទាក់ទងនឹងហិរញ្ញវត្ថុអន្តរជាតិនៃកម្ពុជា ("ស.វ.ទ.ហ.អ.ក")។

ចុះហត្ថលេខាដោយអនុលោមទៅតាមសេចក្តីសម្រេចរបស់ក្រុមប្រឹក្សាភិបាល៖



ឯកឧត្តម ហ៊ី បារី
ប្រធានក្រុមប្រឹក្សាភិបាល និងជាអគ្គនាយក

Handwritten signature in blue ink

អ្នកស្រី ខួរ ចាន់សុម៉ា
នាយកស្តីទីគណនេយ្យហិរញ្ញវត្ថុ

រាជធានីភ្នំពេញ ព្រះរាជាណាចក្រកម្ពុជា
ថ្ងៃទី២៨ ខែមីនា ឆ្នាំ២០២៤



KPMG Cambodia Ltd
 GIA Tower, Sopheak Mongkul Street, Phum 14
 Sangkat Tonle Bassac, Khan Chamkar Mon
 Phnom Penh, Cambodia
 +855 (17) 666 537 / +855 (81) 533 999 | kpmg.com.kh

របាយការណ៍របស់សវនករឯករាជ្យ

ជូនចំពោះភាគហ៊ុនិករបស់

កំពង់ផែស្វយ័តភ្នំពេញ

មតិសវនកម្ម

យើងខ្ញុំ បានធ្វើសវនកម្មលើរបាយការណ៍ហិរញ្ញវត្ថុរបស់ កំពង់ផែស្វយ័តភ្នំពេញ (ហៅកាត់ថា "ក.ស.ភ." ឬ "ក្រុមហ៊ុន") ដែលរួមមានរបាយការណ៍ស្ថានភាពហិរញ្ញវត្ថុ នាថ្ងៃទី៣១ ខែធ្នូ ឆ្នាំ២០២៣ របាយការណ៍ចំណេញ ឬខាត និងលទ្ធផលលម្អិតផ្សេងៗ របាយការណ៍ស្តីពីបម្រែបម្រួលមូលធន និងរបាយការណ៍លំហូរទឹកប្រាក់ សម្រាប់ការិយបរិច្ឆេទដែលបានបញ្ចប់ និងកំណត់សម្គាល់ ដែលរួមមានគោលនយោបាយគណនេយ្យសារវន្ត ព្រមទាំងព័ត៌មានពន្យល់ផ្សេងៗទៀត ដូចបានបង្ហាញនៅទំព័រទី១៤ ដល់ទី១១២ (ដែលតទៅហៅថា "របាយការណ៍ហិរញ្ញវត្ថុ")។

ជាមតិរបស់យើងខ្ញុំ របាយការណ៍ហិរញ្ញវត្ថុដែលបានភ្ជាប់មកជាមួយ បានបង្ហាញនូវភាពត្រឹមត្រូវលើរាល់ទិដ្ឋភាពជាសារវន្ត នៃស្ថានភាពហិរញ្ញវត្ថុរបស់ក្រុមហ៊ុន នាថ្ងៃទី៣១ ខែធ្នូ ឆ្នាំ២០២៣ ព្រមទាំងលទ្ធផលហិរញ្ញវត្ថុ និងលំហូរទឹកប្រាក់របស់ក្រុមហ៊ុន សម្រាប់ការិយបរិច្ឆេទដែលបានបញ្ចប់ ដោយអនុលោមទៅតាមស្តង់ដាររបាយការណ៍ទាក់ទងនឹងហិរញ្ញវត្ថុអន្តរជាតិនៃកម្ពុជា ("ស.វ.ទ.ហ.អ.ក")។

មូលដ្ឋាននៃមតិសវនកម្ម

យើងខ្ញុំ បានធ្វើសវនកម្មដោយអនុលោមទៅតាមស្តង់ដារសវនកម្មអន្តរជាតិនៃកម្ពុជា។ ការទទួលខុសត្រូវរបស់យើងខ្ញុំ ដែលស្របតាមស្តង់ដារទាំងនោះ ត្រូវបានពណ៌នាបន្ថែមទៀតនៅក្នុងកថាខណ្ឌស្តីពី ការទទួលខុសត្រូវរបស់សវនករ ចំពោះការធ្វើសវនកម្មលើរបាយការណ៍ហិរញ្ញវត្ថុ ដែលមាននៅក្នុងរបាយការណ៍របស់យើងខ្ញុំ។ យើងខ្ញុំ មានភាពឯករាជ្យពីក្រុមហ៊ុន ដោយស្របទៅតាមលក្ខខណ្ឌតម្រូវនៃក្រមសីលធម៌វិជ្ជាជីវៈ ដែលពាក់ព័ន្ធនឹងសវនកម្មលើរបាយការណ៍ហិរញ្ញវត្ថុនៅក្នុងព្រះរាជាណាចក្រកម្ពុជា ហើយយើងខ្ញុំបានបំពេញនូវទំនួលខុសត្រូវលើក្រមសីលធម៌វិជ្ជាជីវៈផ្សេងៗទៀតស្របតាមលក្ខខណ្ឌតម្រូវទាំងនោះ។ យើងខ្ញុំជឿជាក់ថា ភស្តុតាងសវនកម្មដែលយើងខ្ញុំប្រមូលបាន មានលក្ខណៈគ្រប់គ្រាន់ និងសមស្រប សម្រាប់ជាមូលដ្ឋានក្នុងការបញ្ចេញមតិសវនកម្មរបស់យើងខ្ញុំ។



បញ្ហាស្នូលក្នុងការធ្វើសវនកម្ម

បញ្ហាស្នូលក្នុងការធ្វើសវនកម្ម គឺជាបញ្ហាមួយដែលតាមការវិនិច្ឆ័យប្រកបដោយវិជ្ជាជីវៈរបស់យើងខ្ញុំ កំណត់ថាជាបញ្ហាសំខាន់បំផុតក្នុងការធ្វើសវនកម្មលើរបាយការណ៍ហិរញ្ញវត្ថុ សម្រាប់ការិយបរិច្ឆេទបច្ចុប្បន្ន។ បញ្ហាទាំងនេះត្រូវបានដោះស្រាយក្នុងបរិបទនៃការធ្វើសវនកម្ម និងជាមូលដ្ឋានក្នុងការបញ្ចេញមតិសវនកម្មរបស់យើងខ្ញុំ លើរបាយការណ៍ហិរញ្ញវត្ថុទាំងមូល ហើយយើងខ្ញុំមិនមានការបញ្ចេញមតិសវនកម្មដាច់ដោយឡែកលើបញ្ហានេះទេ។

ការទទួលស្គាល់ចំណូល	
បញ្ហាស្នូលក្នុងការធ្វើសវនកម្ម	វិធីដែលបញ្ហានេះ ត្រូវបានដោះស្រាយក្នុងការធ្វើសវនកម្មរបស់យើងខ្ញុំ
<p>សម្រាប់ការិយបរិច្ឆេទដែលបានបញ្ចប់ថ្ងៃទី៣១ ខែធ្នូ ឆ្នាំ២០២៣ ក្រុមហ៊ុនបានរាយការណ៍ចំណូលសរុប ចំនួន ៣៤.៥៥៨.៥១១ ដុល្លារអាមេរិក (ឆ្នាំ២០២២៖ ចំនួន ៣៦.៤១១.៩៣២ ដុល្លារអាមេរិក)។ ចំណូលរបស់ក្រុមហ៊ុន ជាចម្បងបានមកពីការផ្តល់សេវាកម្មកំពង់ផែ។</p> <p>ហានិភ័យនៃកំហុសឆ្គងជាសារវន្ត ទាក់ទិននឹងការទទួលស្គាល់ចំណូលត្រូវបានកំណត់ថាមានភាពសារវន្តដោយសារតែ ភាពស្មុគស្មាញនៃលក្ខខណ្ឌតម្រូវគណនេយ្យ ទាក់ទិននឹងពេលវេលានៃការទទួលស្គាល់ចំណូល និងហានិភ័យនៃការពានពារពីអ្នកគ្រប់គ្រង ក្នុងការតែបន្តប្រតិបត្តិការចំណូលដើម្បីសម្រេចបាននូវគោលដៅហិរញ្ញវត្ថុ តាមរយៈការកត់ត្រាប្រតិបត្តិការបន្ត នៅក្នុងបញ្ជីការគណនេយ្យ។ ដូច្នេះហើយយើងខ្ញុំ បានកំណត់យកការទទួលស្គាល់ចំណូលជាបញ្ហាស្នូលនៅក្នុងការធ្វើសវនកម្ម។</p>	<p>ក្នុងចំណោមនីតិវិធីសវនកម្មនានា នីតិវិធីសវនកម្មរបស់យើងខ្ញុំ នៅលើបញ្ហានេះរួមមាន៖</p> <ul style="list-style-type: none"> - ធ្វើការសាកសួរដើម្បីស្វែងយល់អំពីដំណើរការ និងការត្រួតពិនិត្យផ្ទៃក្នុង រួមទាំងវាយតម្លៃលើការតាក់តែង និងការអនុវត្តនៃការត្រួតពិនិត្យផ្ទៃក្នុងរបស់ក្រុមហ៊ុន ទាក់ទិននឹងការទទួលស្គាល់ចំណូល។ - ធ្វើតេស្តលើទិន្នន័យប្រតិបត្តិ ដែលបានកត់ត្រាក្នុងគណនីចំណូលនៅក្នុងសៀវភៅធំ ដែលមានភាពមិនប្រក្រតី ឬមិនធម្មតា។ - បន្ថែមរយៈពេល នៃការតេស្តតម្រឹមកាលបរិច្ឆេទឲ្យវែងជាងរយៈពេលធម្មតា ដើម្បីទទួលបានភស្តុតាងដែលថាចំណូលត្រូវបានទទួលស្គាល់ នៅក្នុងការិយបរិច្ឆេទគណនេយ្យត្រឹមត្រូវស្របតាមលក្ខណៈវិនិច្ឆ័យនៃការទទួលស្គាល់ចំណូលតាមស.រ.ហ.អ.ក ១៥។ - ផ្អែកតាមមូលដ្ឋានគំរូតាង ធ្វើការពិនិត្យប្រតិបត្តិការចំណូលទៅនឹងឯកសារគាំទ្រនានាដូចជា កិច្ចសន្យាលក់ ការបញ្ជាទិញ តារាងតម្លៃ វិក្កយបត្រ បង្កាន់ដៃចំណូល និងឯកសារអំណះអំណាងទូទាត់ ដើម្បីទទួលបានភស្តុតាងអំពីអត្ថិភាពនិងភាពត្រឹមត្រូវ។ - ផ្អែកតាមមូលដ្ឋានគំរូតាង ធ្វើការវាយតម្លៃលើសុពលភាពរបស់អតិថិជនថ្មី ដោយតាមដានអត្ថិភាពរបស់អតិថិជនទាំងនោះទៅកាន់គេហទំព័រផ្លូវការរបស់ពួកគេ និងពិនិត្យមើលព័ត៌មានចុះបញ្ជីអាជីវកម្មរបស់អតិថិជនតាមអ៊ុនធឺណិត។



ការទទួលស្គាល់ចំណូល (ត)	
បញ្ហាស្នូលក្នុងការធ្វើសវនកម្ម	វិធីដែលបញ្ហានេះ ត្រូវបានដោះស្រាយក្នុងការធ្វើសវនកម្មរបស់យើងខ្ញុំ
	<ul style="list-style-type: none"> - ធ្វើការវាយតម្លៃលើសុពលភាព នៃកូនបំណុលរយៈពេលយូរ ដោយស្វែងយល់លើការពន្យល់ពីអ្នកគ្រប់គ្រង អំពីការយឺតយ៉ាវលើការទូទាត់ និងវាយតម្លៃភាពសមហេតុផលនៃយុត្តិកម្មដែលបានផ្តល់ឱ្យរួមទាំងបញ្ជាក់សមតុល្យជាមួយកូនបំណុលរយៈពេលយូរដោយផ្ទាល់ តាមរយៈការបញ្ជាក់សមតុល្យនៃគណនីអតិថិជន និង - ធ្វើការវាយតម្លៃ លើភាពគ្រប់គ្រាន់នៃការលាតត្រដាងព័ត៌មាននៅក្នុងរបាយការណ៍ហិរញ្ញវត្ថុ។

ការទាញចំណាប់អារម្មណ៍លើបញ្ហា – ព័ត៌មានប្រៀបធៀប

យើងខ្ញុំ សូមទាញចំណាប់អារម្មណ៍លើកំណត់សម្គាល់ ៣១ នៃរបាយការណ៍ហិរញ្ញវត្ថុដែលចង្អុលបង្ហាញថាព័ត៌មានប្រៀបធៀបដែលបានបង្ហាញ នាថ្ងៃទី៣១ ខែធ្នូ ឆ្នាំ២០២២ និងថ្ងៃទី១ ខែមករា ឆ្នាំ២០២២ ត្រូវបានរាយការណ៍ឡើងវិញ។ មតិសវនកម្មរបស់យើងខ្ញុំ មិនត្រូវបានកែប្រែដោយសារបញ្ហានេះឡើយ។

បញ្ហាផ្សេងៗទាក់ទងនឹងព័ត៌មានប្រៀបធៀប

ដោយមិនរាប់បញ្ចូលការធ្វើនិយ័តកម្មដូចដែលបានពណ៌នាក្នុងកំណត់សម្គាល់ ៣១ នៃរបាយការណ៍ហិរញ្ញវត្ថុរបស់ក្រុមហ៊ុន សម្រាប់ការិយបរិច្ឆេទដែលបានបញ្ចប់ថ្ងៃទី៣១ ខែធ្នូ ឆ្នាំ២០២២ និងថ្ងៃទី៣១ ខែធ្នូ ឆ្នាំ២០២១ (ដែលជាមូលដ្ឋានសម្រាប់ទាញយករបាយការណ៍ស្ថានភាពហិរញ្ញវត្ថុនាថ្ងៃទី១ ខែមករា ឆ្នាំ២០២២) ត្រូវបានធ្វើសវនកម្មដោយសវនករផ្សេងដែលបានបញ្ចេញមតិសវនកម្មនៅថ្ងៃទី៣១ ខែមីនា ឆ្នាំ២០២២ និងនៅថ្ងៃទី២៥ ខែមីនា ឆ្នាំ២០២២ រៀងគ្នា ថារបាយការណ៍ហិរញ្ញវត្ថុទាំងនោះមានភាពត្រឹមត្រូវ។

ជាផ្នែកមួយនៃការធ្វើសវនកម្មលើរបាយការណ៍ហិរញ្ញវត្ថុ សម្រាប់ការិយបរិច្ឆេទដែលបានបញ្ចប់ និងនាថ្ងៃទី៣១ ខែធ្នូ ឆ្នាំ២០២២ យើងខ្ញុំបានធ្វើសវនកម្មលើការធ្វើនិយ័តកម្ម ដូចដែលបានពណ៌នាក្នុងកំណត់សម្គាល់ ៣១ ដែលត្រូវបានយកមកអនុវត្តដើម្បីរាយការណ៍ឡើងវិញនូវព័ត៌មានប្រៀបធៀប សម្រាប់ការិយបរិច្ឆេទដែលបានបញ្ចប់ និងនាថ្ងៃទី៣១ ខែធ្នូ ឆ្នាំ២០២២ និងរបាយការណ៍ស្ថានភាពហិរញ្ញវត្ថុនាថ្ងៃទី១ ខែមករា ឆ្នាំ២០២២។ យើងខ្ញុំមិនបានចូលរួមធ្វើសវនកម្មធ្វើការត្រួតពិនិត្យឡើងវិញ ឬអនុវត្តនីតិវិធីណាមួយចំពោះរបាយការណ៍ហិរញ្ញវត្ថុសម្រាប់ការិយបរិច្ឆេទដែលបានបញ្ចប់ថ្ងៃទី៣១ ខែធ្នូ ឆ្នាំ២០២២ ឬថ្ងៃទី៣១ ខែធ្នូ ឆ្នាំ២០២១ (ដែលមិនត្រូវបានបង្ហាញក្នុងរបាយការណ៍នេះទេ) ឬរបាយការណ៍ស្ថានភាពហិរញ្ញវត្ថុនាថ្ងៃទី១ ខែមករា ឆ្នាំ២០២២ ឡើយ ក្រៅតែព័ត៌មាននិយ័តកម្ម ដែលបានពណ៌នានៅក្នុងកំណត់សម្គាល់ ៣១ នៃរបាយការណ៍ហិរញ្ញវត្ថុ។ ហេតុដូច្នោះ យើងខ្ញុំមិនបញ្ចេញមតិសវនកម្ម ឬទម្រង់នៃការអះអាងណាមួយ លើរបាយការណ៍ហិរញ្ញវត្ថុទាំងមូលនោះឡើយ។ យ៉ាងណាមិញ ជាមតិរបស់យើងខ្ញុំ និយ័តកម្មដែលបានពណ៌នានៅក្នុងកំណត់សម្គាល់ ៣១ មានភាពសមស្រប និងត្រូវបានអនុវត្តយ៉ាងត្រឹមត្រូវ។



ព័ត៌មានផ្សេងៗ

អ្នកគ្រប់គ្រង មានការទទួលខុសត្រូវលើព័ត៌មានផ្សេងៗ។ ព័ត៌មានផ្សេងៗ រួមមានរបាយការណ៍របស់ក្រុមប្រឹក្សាភិបាល ដែលបានបង្ហាញនៅទំព័រទី១ ដល់ទី៧ និងរបាយការណ៍ប្រចាំឆ្នាំរបស់ក្រុមហ៊ុន ដែលរំពឹងថានឹងរួចរាល់ បន្ទាប់ពី កាលបរិច្ឆេទនៃរបាយការណ៍សវនកម្មនេះ។ មតិសវនកម្មរបស់យើងខ្ញុំ ទៅលើរបាយការណ៍ហិរញ្ញវត្ថុ មិនបាន គ្របដណ្តប់លើព័ត៌មានផ្សេងៗឡើយ ហើយយើងខ្ញុំក៏មិនផ្តល់នូវអំណះអំណាងណាមួយទៅលើព័ត៌មានផ្សេងៗនេះដែរ។

ពាក់ព័ន្ធនឹងការធ្វើសវនកម្មរបស់យើងខ្ញុំលើរបាយការណ៍ហិរញ្ញវត្ថុ ការទទួលខុសត្រូវរបស់យើងខ្ញុំ គឺត្រូវអានព័ត៌មាន ផ្សេងៗ ហើយពិចារណាថា តើព័ត៌មានផ្សេងៗនោះ មានអសង្គតិភាពជាសារវន្តជាមួយរបាយការណ៍ហិរញ្ញវត្ថុ ឬការយល់ ដឹងរបស់យើងខ្ញុំនៅក្នុងការធ្វើសវនកម្ម ឬបានបង្ហាញនូវកំហុសឆ្គងជាសារវន្ត។

ប្រសិនបើការអានព័ត៌មានផ្សេងៗ អាចឲ្យយើងខ្ញុំសន្និដ្ឋានថាមានកំហុសឆ្គងជាសារវន្តកើតឡើងលើព័ត៌មានផ្សេងៗនេះ យើងខ្ញុំត្រូវរាយការណ៍ទៅតាមស្ថានភាពជាក់ស្តែង។ យើងខ្ញុំពុំមានអ្វីដែលត្រូវរាយការណ៍ពាក់ព័ន្ធនឹងព័ត៌មាន ផ្សេងៗ នេះឡើយ។

ការទទួលខុសត្រូវរបស់អ្នកគ្រប់គ្រង និងអ្នកទទួលខុសត្រូវលើអភិបាលកិច្ចលើរបាយការណ៍ហិរញ្ញវត្ថុ

អ្នកគ្រប់គ្រងមានការទទួលខុសត្រូវលើការរៀបចំ និងការបង្ហាញនូវភាពត្រឹមត្រូវនៃរបាយការណ៍ហិរញ្ញវត្ថុ ដោយអនុលោម ទៅតាម ស.វ.ទ.អ.ហ.ក ហើយទទួលខុសត្រូវលើប្រព័ន្ធគ្រួតពិនិត្យផ្ទៃក្នុង ដែលអ្នកគ្រប់គ្រងកំណត់ថាមានភាពចាំបាច់ សម្រាប់ការរៀបចំរបាយការណ៍ហិរញ្ញវត្ថុឲ្យជៀសផុតពីការបង្ហាញខុសជាសារវន្ត ដោយសារតែការក្លែងបន្លំ ឬកំហុសឆ្គង។

នៅក្នុងការរៀបចំរបាយការណ៍ហិរញ្ញវត្ថុ អ្នកគ្រប់គ្រងមានការទទួលខុសត្រូវលើការវាយតម្លៃនូវលទ្ធភាពរបស់ក្រុមហ៊ុន ក្នុងការបន្តនិរន្តរភាពអាជីវកម្ម ទទួលខុសត្រូវលើការលាតត្រដាងព័ត៌មាន ប្រសិនបើពាក់ព័ន្ធ នូវបញ្ហាទាំងឡាយដែល ទាក់ទិនទៅនឹងនិរន្តរភាពអាជីវកម្ម និងប្រើប្រាស់មូលដ្ឋាននិរន្តរភាពនៃគណនេយ្យ លើកលែងតែអ្នកគ្រប់គ្រងមាន បំណងចង់ដោះស្រាយបញ្ហា ផ្អាកដំណើរការក្រុមហ៊ុន ឬគ្មានជម្រើសសមរម្យដទៃទៀតក្រៅពីធ្វើបែបនេះ។

អ្នកទទួលខុសត្រូវលើអភិបាលកិច្ច មានការទទួលខុសត្រូវក្នុងការត្រួតពិនិត្យដំណើរការនៃការរាយការណ៍ព័ត៌មាន ហិរញ្ញវត្ថុរបស់ក្រុមហ៊ុន។

ការទទួលខុសត្រូវរបស់សវនករចំពោះការធ្វើសវនកម្មរបាយការណ៍ហិរញ្ញវត្ថុ

គោលដៅរបស់យើងខ្ញុំ គឺទទួលបាននូវអំណះអំណាងសមហេតុផលថារបាយការណ៍ហិរញ្ញវត្ថុទាំងមូល មិនមានការ បង្ហាញខុសជាសារវន្តដោយសារតែការក្លែងបន្លំ ឬកំហុសឆ្គង និងផ្តល់នូវរបាយការណ៍របស់សវនករ ដែលរួមបញ្ចូលទាំង មតិសវនកម្មរបស់យើងខ្ញុំ។ អំណះអំណាងសមហេតុផល គឺជាអំណះអំណាងមួយដែលមានកម្រិតខ្ពស់ ប៉ុន្តែវាមិនអាច ធានាថា គ្រប់ពេលនៃការធ្វើសវនកម្ម ដោយអនុលោមទៅតាមស្តង់ដារសវនកម្មអន្តរជាតិនៃកម្ពុជា អាចរកឃើញ នូវការ បង្ហាញខុសជាសារវន្តដែលបានកើតឡើងនោះទេ។ ការបង្ហាញខុស អាចកើតឡើងដោយសារការក្លែងបន្លំ ឬកំហុសឆ្គង ហើយត្រូវបានចាត់ទុកថាមានលក្ខណៈជាសារវន្ត នៅពេលដែលការក្លែងបន្លំ ឬកំហុសឆ្គងដោយចៃដន្យ ឬក៏រួមបញ្ចូលគ្នា អាចត្រូវបានរំពឹងទុកយ៉ាងសមហេតុផលថា នឹងជះឥទ្ធិពលដល់ការសម្រេចចិត្តផ្នែកសេដ្ឋកិច្ចរបស់អ្នក ប្រើប្រាស់ដោយ យោងលើរបាយការណ៍ហិរញ្ញវត្ថុនេះ។



ជាផ្នែកមួយនៃការធ្វើសវនកម្ម ដោយអនុលោមតាមស្តង់ដារសវនកម្មអន្តរជាតិនៃកម្ពុជា យើងខ្ញុំអនុវត្តនូវការវិនិច្ឆ័យដែលប្រកបទៅដោយវិជ្ជាជីវៈ និងរក្សានូវមជ្ឈជាតិនិយមក្នុងអំឡុងពេលធ្វើសវនកម្ម។ យើងខ្ញុំក៏៖

- ធ្វើការកំណត់ និងវាយតម្លៃនូវហានិភ័យនៃការបង្ហាញខុសជាសារវន្តនៃរបាយការណ៍ហិរញ្ញវត្ថុ ដោយសារតែការក្លែងបន្លំ ឬកំហុសឆ្គង និងទទួលខុសត្រូវលើការតាក់តែង និងអនុវត្តនូវនីតិវិធីសវនកម្ម ដើម្បីឆ្លើយតបទៅនឹងហានិភ័យទាំងនោះ និងប្រមូលនូវភស្តុតាងដែលមានលក្ខណៈគ្រប់គ្រាន់ និងសមស្របសម្រាប់ជាមូលដ្ឋានក្នុងការបញ្ចេញមតិសវនកម្មរបស់យើងខ្ញុំ។ ហានិភ័យនៃការរកមិនឃើញនូវការបង្ហាញខុសជាសារវន្ត ដែលបណ្តាលមកពីការក្លែងបន្លំ មានលក្ខណៈខ្ពស់ជាងការបង្ហាញខុសដែលបណ្តាលមកពីកំហុសឆ្គង ដោយសារតែការក្លែងបន្លំអាចទាក់ទិននឹងការឃើញគុណភាព ការលួចបន្លំ ការលុបចោលដោយចេតនា ការបកស្រាយមិនពិត ឬមិនអនុវត្តតាមនីតិវិធីនៃប្រព័ន្ធគ្រួតពិនិត្យផ្ទៃក្នុង។
- ធ្វើការស្វែងយល់អំពីប្រព័ន្ធគ្រួតពិនិត្យផ្ទៃក្នុង ដែលពាក់ព័ន្ធនឹងការធ្វើសវនកម្ម ក្នុងគោលបំណងដើម្បីតាក់តែងនូវនីតិវិធីសវនកម្មដែលសមស្របទៅតាមកាលៈទេសៈ ប៉ុន្តែមិនមែនក្នុងគោលបំណងដើម្បីបញ្ចេញមតិលើប្រសិទ្ធភាពនៃប្រព័ន្ធគ្រួតពិនិត្យផ្ទៃក្នុងរបស់ក្រុមហ៊ុនឡើយ។
- វាយតម្លៃលើភាពសមស្របនៃ គោលនយោបាយគណនេយ្យដែលក្រុមហ៊ុនបានអនុវត្ត និងភាពសមហេតុផលនៃការប៉ាន់ស្មានគណនេយ្យ ព្រមទាំងការលាតត្រដាងព័ត៌មានពាក់ព័ន្ធនានា ដែលបានធ្វើឡើងដោយអ្នកគ្រប់គ្រង។
- ធ្វើការសន្និដ្ឋានលើភាពសមស្របនៃការប្រើប្រាស់មូលដ្ឋាននិរន្តរភាពនៃគណនេយ្យរបស់អ្នកគ្រប់គ្រង ហើយដោយផ្អែកទៅលើភស្តុតាងសវនកម្មដែលទទួលបានធ្វើការសន្និដ្ឋានថា តើភាពមិនប្រាកដប្រជាជាសារវន្តបានកើតមានឡើង ពាក់ព័ន្ធនឹងព្រឹត្តិការណ៍ ឬលក្ខខណ្ឌដែលអាចបង្កឲ្យមានមន្ទិលជាសារវន្ត លើលទ្ធភាពរបស់ក្រុមហ៊ុនដើម្បីបន្តនិរន្តរភាពអាជីវកម្មដែរ ឬទេ។ ប្រសិនបើយើងខ្ញុំធ្វើការសន្និដ្ឋានថា មានអត្ថិភាពនៃភាពមិនប្រាកដប្រជាជាសារវន្ត យើងខ្ញុំចាំបាច់ត្រូវទាញចំណាប់អារម្មណ៍នៅក្នុងរបាយការណ៍សវនកម្មរបស់យើងខ្ញុំ លើការលាតត្រដាងព័ត៌មានពាក់ព័ន្ធនៅក្នុងរបាយការណ៍ហិរញ្ញវត្ថុ ឬប្រសិនបើការលាតត្រដាងព័ត៌មានមានលក្ខណៈមិនគ្រប់គ្រាន់ យើងខ្ញុំចាំបាច់ត្រូវផ្តល់មតិសវនកម្មដែលមានបញ្ហា។ ការសន្និដ្ឋានរបស់យើងខ្ញុំ គឺផ្អែកតាមភស្តុតាងសវនកម្មដែលប្រមូលបានត្រឹមត្រូវនៃរបាយការណ៍សវនកម្មរបស់យើងខ្ញុំ។ ទោះជាយ៉ាងណាក៏ដោយ ព្រឹត្តិការណ៍ ឬលក្ខខណ្ឌនានាពេលអនាគតអាចធ្វើឲ្យក្រុមហ៊ុនបណ្តប់និរន្តរភាពនៃអាជីវកម្ម។
- ធ្វើការវាយតម្លៃលើការបង្ហាញ ទម្រង់ និងខ្លឹមសារនៃរបាយការណ៍ហិរញ្ញវត្ថុទាំងមូល ដែលរួមបញ្ចូលទាំងការលាតត្រដាងព័ត៌មាន និងវាយតម្លៃថាតើរបាយការណ៍ហិរញ្ញវត្ថុបានបង្ហាញពីប្រតិបត្តិការ និងព្រឹត្តិការណ៍ពាក់ព័ន្ធក្នុងអត្ថន័យ ដែលអាចសម្រេចបាននូវការបង្ហាញរបាយការណ៍ហិរញ្ញវត្ថុដ៏ត្រឹមត្រូវ។

យើងខ្ញុំ ផ្តល់ព័ត៌មាន ក្នុងចំណោមបញ្ហាផ្សេងៗ ជូនអ្នកទទួលខុសត្រូវលើអភិបាលកិច្ចស្តីពីវិសាលភាព និងពេលវេលាដែលបានគ្រោងទុកសម្រាប់ការធ្វើសវនកម្ម និងការរកឃើញបញ្ហាជាសារវន្ត ដោយរួមបញ្ចូលទាំងចំណុចខ្លះខាតជាសារវន្តក្នុងប្រព័ន្ធគ្រួតពិនិត្យផ្ទៃក្នុង ដែលយើងខ្ញុំបានរកឃើញក្នុងអំឡុងពេលធ្វើសវនកម្ម។



យើងខ្ញុំក៏ផ្តល់សេចក្តីបញ្ជាក់ជូនអ្នកទទួលខុសត្រូវលើអភិបាលកិច្ចថា យើងខ្ញុំបានអនុលោមតាមលក្ខខណ្ឌតម្រូវនៃ ក្រមសីលធម៌វិជ្ជាជីវៈ ដែលពាក់ព័ន្ធនឹងឯករាជ្យភាពរបស់យើងខ្ញុំ និងបានជម្រាបជូនពួកគាត់នូវរាល់ទំនាក់ទំនង និង បញ្ហាផ្សេងៗទៀត ដែលអាចត្រូវបានយកមកពិចារណាយ៉ាងសមហេតុផលថា អាចទាក់ទិននឹងឯករាជ្យភាពរបស់ យើងខ្ញុំ និងការការពារឯករាជ្យភាពរបស់យើងខ្ញុំ ប្រសិនបើមាន។

ចំពោះបញ្ហានានាដែលយើងខ្ញុំបានជម្រាបជូនអ្នកទទួលខុសត្រូវលើអភិបាលកិច្ច យើងខ្ញុំកំណត់បញ្ហាទាំងឡាយណា ដែលមានសារៈសំខាន់បំផុត នៅក្នុងការធ្វើសវនកម្មលើរបាយការណ៍ហិរញ្ញវត្ថុ សម្រាប់ការិយបរិច្ឆេទបច្ចុប្បន្ន ហើយ បញ្ហានោះត្រូវបានកំណត់ថា ជាបញ្ហាស្នូលក្នុងការធ្វើសវនកម្ម។ យើងខ្ញុំ ពណ៌នាបញ្ហាទាំងនេះ នៅក្នុងរបាយការណ៍ សវនកម្មរបស់យើងខ្ញុំ លើកលែងតែមានការរារាំងពីច្បាប់ ឬបទប្បញ្ញត្តិទៅលើការលាតត្រដាងជាសាធារណៈអំពី បញ្ហានោះ ឬក៏ក្នុងកាលៈទេសៈដ៏កម្របំផុត នៅពេលដែលយើងខ្ញុំ រកឃើញថាបញ្ហានោះមិនត្រូវបានបង្ហាញក្នុង របាយការណ៍របស់យើងខ្ញុំទេ ដោយសារតែផលវិបាកអវិជ្ជមានពីការបង្ហាញ អាចត្រូវបានរំពឹងទុកយ៉ាងសមហេតុផល ថាមានទម្ងន់ធ្ងន់ជាងអត្ថប្រយោជន៍សាធារណៈ ដែលកើតចេញពីការបង្ហាញនេះ។

តំណាងក្រុមហ៊ុន **ខេតីអិមជឺ ខេមបូឌា**



ឃឹម ឡុងឌី
Engagement Partner

រាជធានីភ្នំពេញ ព្រះរាជាណាចក្រកម្ពុជា

ថ្ងៃទី២៨ ខែមីនា ឆ្នាំ២០២៤

កំណត់ផែស្រយស្តីពីពន្ធ

របាយការណ៍ស្ថានភាពហិរញ្ញវត្ថុ
នាថ្ងៃទី៣១ ខែធ្នូ ឆ្នាំ២០២៣

	កំណត់ សម្គាល់	ថ្ងៃទី៣១ ខែធ្នូ ឆ្នាំ២០២៣		ថ្ងៃទី៣១ ខែធ្នូ ឆ្នាំ២០២២		ថ្ងៃទី១ ខែមករា ឆ្នាំ២០២២	
		ដុល្លារអាមេរិក	ពាន់រៀល (កំណត់សម្គាល់ ៤)	ដុល្លារអាមេរិក	ពាន់រៀល (កំណត់សម្គាល់ ៤) <i>(បានរាយការណ៍ឡើងវិញ)</i>	ដុល្លារអាមេរិក	ពាន់រៀល (កំណត់សម្គាល់ ៤) <i>(បានរាយការណ៍ឡើងវិញ)</i>
ទ្រព្យសកម្ម							
ទ្រព្យសកម្មរយៈពេលវែង							
ទ្រព្យគ្រឿងចក្រ និងបរិក្ខារ	៥	១២៦.៦៥៦.១៥៨	៥១៧.៣៩០.៤០៥	១១២.៨៨៩.៩៤៩	៤៦៤.៧៦៧.៩២០	១០០.៩០០.៨៥០	៤១១.០៧០.០៦៣
ទ្រព្យសកម្មអរូបី		១៣១.៩៨២	៥៣៩.១៤៦	-	-	-	-
សិទ្ធិប្រើប្រាស់ទ្រព្យសកម្ម	៦(ក)	៨.៧៦០.៦៨២	៣៥.៧៨៧.៣៨៦	៥.៩០៧.៦៨៥	២៤.៣២១.៩៣៩	៣.៥៣៣.៨៧២	១៤.៣៩៦.៩៩៥
ភតិសន្យាត្រូវទទួល	៦(ខ)	៤.៦៧១.៩៩៤	១៩.០៨៥.០៩៥	៨.៥២៧.៧៤០	៣៥.១០៨.៧០៦	៥.៤២២.២៩៤	២២.០៩០.៤២៦
ទ្រព្យវិនិយោគ	៧	៨៧.៣៥៩.៩៥៨	៣៥៦.៨៦៥.៤២៨	៨៦.៦៦២.២១២	៣៥៦.៧៨៨.៣២៧	៨៧.០៥៤.៣៨៨	៣៥៤.៦៥៩.៥៧៧
គណនីត្រូវទទួលផ្សេងៗ	៨	៧២.៦៨៣	២៩៦.៩១០	៧០.២៨៩	២៨៩.៣៨០	៦៧.៥៨៥	២៧៥.៣៤១
ការវិនិយោគផ្សេងៗ	១០	១៥.០០០.០០០	៦១.២៧៥.០០០	១៥.០០០.០០០	៦១.៧៥៥.០០០	១០.០០០.០០០	៤០.៧៤០.០០១
		<u>២៤២.៦៥៣.៤៥៧</u>	<u>៩៩១.២៣៩.៣៧០</u>	<u>២២៩.០៥៧.៨៧៥</u>	<u>៩៤៣.០៣១.២៧២</u>	<u>២០៦.៩៧៨.៩៨៩</u>	<u>៨៤៣.២៣២.៤០៣</u>
ទ្រព្យសកម្មរយៈពេលខ្លី							
សន្និធិ	៩	៨០១.៨០៨	៣.២៧៥.៣៨៦	៧១៤.៩៨២	២.៩៤៣.៥៨១	៣៥២.១១៤	១.៤៣៤.៥១២
ភតិសន្យាត្រូវទទួល	៦(ខ)	៤៣០.៥៨៥	១.៧៥៨.៩៤០	៦៥០.៦៩៤	២.៦៧៨.៩០៧	២៩៥.៧២១	១.២០៤.៧៦៧
គណនីអតិថិជន និងគណនីត្រូវទទួលផ្សេងៗ	៨	៧.០២១.៨៩១	២៨.៦៨៤.៤២៨	៧.៨២៧.១៩៥	៣២.២២៤.៥៦១	៤.៤២៥.៩៧៤	១៨.០៣១.៤១៨
សាច់ប្រាក់ និងសមតុល្យនៅធនាគារ	១០	៣.៨៩៨.៥០៩	១៥.៩២៥.៤០៩	៧.២៩៤.០៨៩	៣០.០២៩.៧៦៤	៨.៦៤៦.៨១៤	៣៥.២២៧.១២០
		<u>១២.១៥២.៧៩៣</u>	<u>៤៩.៦៤៤.១៦៣</u>	<u>១២.៤៨៦.៩៦០</u>	<u>៦៧.៨៧៦.៨១៣</u>	<u>១៣.៧២០.៦២៣</u>	<u>៥៥.៨៩៧.៨១៧</u>
ទ្រព្យសកម្មសរុប		<u><u>២៥៤.៨០៦.២៥០</u></u>	<u><u>១.០៤០.៨៨៣.៥៣៣</u></u>	<u><u>២៤៥.៥៤៤.៨៣៥</u></u>	<u><u>១.០១០.៩០៨.០៨៥</u></u>	<u><u>២២០.៦៩៩.៦១២</u></u>	<u><u>៨៩៩.១៣០.២២០</u></u>

កំណត់ផែស្វយ័តភ្នំពេញ

របាយការណ៍ស្ថានភាពហិរញ្ញវត្ថុ (ត)
 នាថ្ងៃទី៣១ ខែធ្នូ ឆ្នាំ២០២៣

	កំណត់ សម្គាល់	ថ្ងៃទី៣១ ខែធ្នូ ឆ្នាំ២០២៣		ថ្ងៃទី៣១ ខែធ្នូ ឆ្នាំ២០២២		ថ្ងៃទី១ ខែមករា ឆ្នាំ២០២២	
		ដុល្លារអាមេរិក	ពាន់រៀល (កំណត់សម្គាល់ ៤)	ដុល្លារអាមេរិក	ពាន់រៀល (កំណត់សម្គាល់ ៤) <i>(បានរាយការណ៍ឡើងវិញ)</i>	ដុល្លារអាមេរិក	ពាន់រៀល (កំណត់សម្គាល់ ៤) <i>(បានរាយការណ៍ឡើងវិញ)</i>
មូលធន និងបំណុល							
មូលធន							
ដើមទុន	១១	១១៤.៤៥៣.៤៨៥	៤៥៧.៨១៣.៩៤០	១១៤.៤៥៣.៤៨៥	៤៥៧.៨១៣.៩៤០	១១៤.៤៥៣.៤៨៥	៤៥៧.៨១៣.៩៤០
បុព្វលាភភាគហ៊ុន	១២	១៥៥.៥០២	៦២២.០០៨	១៥៥.៥០២	៦២២.០០៨	១៥៥.៥០២	៦២២.០០៨
ទុនបម្រុង	១៣	៧០.៦៣៧.៩៧១	២៨៧.៨២២.៦៦២	៥៧.៤៦៦.៦៩៧	២៣៣.៩៩១.៦៦៥	៤៥.៨៦១.៣៨០	១៨៦.៨៣៩.២៦២
ប្រាក់ចំណេញរក្សាទុក		៩.៧៩៨.៤២៥	៤០.០៩១.២៩៤	១៤.៨៧៧.៨០៥	៦០.៦៣៩.០២៤	១២.៨០៥.៩៦៦	៥១.៨៦២.៨៤៧
ទុនបម្រុងពីការប្តូររូបិយប័ណ្ណ		-	១០.៤១០.៤៨៦	-	១៦.៦២៤.៩៩២	-	៨.៧៨៩.៧២៥
មូលធនសរុប		១៩៩.០៤៥.៣៨៣	៧៩៦.៧៦០.៣៩០	១៨៦.៩៥៤.៨៨៩	៧៦៩.៦៩១.៦២៩	១៧៣.២៧៦.៣៣៣	៧០៥.៩២៧.៧៨២
បំណុលរយៈពេលវែង							
គណនីត្រូវទូទាត់ផ្សេងៗ	១៤	៣៦.៨៣០	១៥០.៤៥១	៨៣.៦៥០	៣៤៤.៣៨៦	៣៣.៧៩៣	១៣៧.៦៧២
ប្រាក់កម្ចី	១៥	១៤.៤៨៩.៨១៩	៥៩.១៩០.៩១១	១៦.៥៥៩.៧៩៣	៦៨.១៧៦.៦៦៨	១៨.៦២៩.៧៦៧	៧៥.៨៩៧.៦៧១
បំណុលកិច្ចសន្យា	១៦	១៣.០៥០.០០០	៥៣.៣០៩.២៥០	១៣.៣៥០.០០០	៥៤.៩៦១.៩៥០	១៣.៦៥០.០០០	៥៥.៦១០.១០០
បំណុលភតិសន្យា	៦(ក)	១១.៦៥១.៩០៨	៤៧.៥៩៨.០៤៤	១១.៣៣០.៤២៧	៤៦.៦៤៧.៣៦៨	៧.១១០.៦១១	២៨.៩៦៨.៦២៩
សំវិធានធនលើអគ្គប្រយោជន៍សោធននិវត្តន៍	១៧	៥៦៣.៧៦២	២.៣០២.៩៦៨	៣៦២.០២៣	១.៤៩០.៤៤៩	៥៥៥.៨២៩	២.២៦៤.៤៤៧
បំណុលពីកិច្ចព្រមព្រៀងរួម	១៨	១១.២១៤.១៩៥	៤៥.៨០៩.៩៨៧	៧.៧២៧.៧២៣	៣១.៨១៥.០៣៦	-	-
ពន្ធពន្យារសុទ្ធជាបំណុល	១៩(ឃ)	៣៤៣.៦២៨	១.៤០៣.៧២០	២៦៥.៩២៨	១.០៩០.៧០៩	១៣៦.៥៥៩	៥៥៦.៣៤១
		៥១.៣៥០.១៤២	២០៩.៧៦៥.៣៣១	៤៩៦.៧៨៤.៥៤៤	២០៤.៥២៦.៥៦៦	៤០.១១៦.៥៥៩	១៦៣.៤៣៤.៨៦០

កំណត់ផែស្រុយស្ត្រីពេញ

របាយការណ៍ ស្ថានភាពហិរញ្ញវត្ថុ (ត)
 នាថ្ងៃទី៣១ ខែធ្នូ ឆ្នាំ២០២៣

	កំណត់ សម្គាល់	ថ្ងៃទី៣១ ខែធ្នូ ឆ្នាំ២០២៣		ថ្ងៃទី៣១ ខែធ្នូ ឆ្នាំ២០២២		ថ្ងៃទី១ ខែមករា ឆ្នាំ២០២២	
		ដុល្លារអាមេរិក	ពាន់រៀល (កំណត់សម្គាល់ ៤)	ដុល្លារអាមេរិក	ពាន់រៀល (កំណត់សម្គាល់ ៤)	ដុល្លារអាមេរិក	ពាន់រៀល (កំណត់សម្គាល់ ៤)
បំណុលរយៈពេលខ្លី							
គណនីអ្នកផ្គត់ផ្គង់ និងគណនីត្រូវទូទាត់ផ្សេងៗ	១៤	៣.០២២.៦៤២	១២.៣៤៧.៤៩៣	២.៧៥៧.៨៩៥	១១.៣៥៤.២៥៤	២.០៨៨.០១១	៨.៥០៦.៥៥៧
ប្រាក់កម្ចី	១៥	២.៣១១.០៥៦	៩.៤៤០.៦៦៤	២.៣៤៥.២៨១	៩.៦៥៥.៥២២	២.៣៧៥.៨៧០	៩.៦៧៩.២៩៥
បំណុលភតិសន្យា	៦(ក)	៦១៣.៣៩១	២.៥០៥.៧០២	៣៨០.២៩៦	១.៥៦៥.៦៧៩	៣៥៦.៦០៨	១.៤៥២.៨២១
កិច្ចសន្យាបំណុល	១៦	៣០០.០០០	១.២២៥.៥០០	៣០០.០០០	១.២៣៥.១០០	៣០០.០០០	១.២២២.២០០
បំណុលពន្ធលើប្រាក់ចំណេញប្រចាំឆ្នាំ	១៩(ខ)	២.១៦៣.៦៣៦	៨.៨៣៨.៤៥៣	៣.១២៨.៣៣០	១២.៨៧៩.៣៣៥	២.១៨៦.២៣១	៨.៩០៦.៧០៥
		<u>៨.៤១០.៧២៥</u>	<u>៣៤.៣៥៧.៨១២</u>	<u>៨.៥១១.៨០២</u>	<u>៣៦.៦៨៩.៨៩០</u>	<u>៧.៣០៦.៧២០</u>	<u>២៩.៧៦៧.៥៧៨</u>
បំណុលសរុប		<u>៥៩.៧៦០.៨៦៧</u>	<u>២៤៤.១២៣.១៤៣</u>	<u>៥៨.៥៩០.៣៤៦</u>	<u>២៤១.២១៦.៤៥៦</u>	<u>៤៧.៤២៣.២៧៩</u>	<u>១៩៣.២០២.៤៣៨</u>
មូលធននិងបំណុលសរុប		<u>២៥៤.៨០៦.២៥០</u>	<u>១.០៤០.៨៨៣.៥៣៣</u>	<u>២៤៥.៥៤៤.៨៣៥</u>	<u>១.០១០.៩០៨.០៨៥</u>	<u>២២០.៦៩៩.៦១២</u>	<u>៨៩៩.១៣០.២២០</u>

កំណត់សម្គាល់ដែលភ្ជាប់មកជាមួយ គឺជាផ្នែកមួយនៃរបាយការណ៍ហិរញ្ញវត្ថុនេះ។

កំណត់ផែស្រុយ៉ាតនៃពេញ

របាយការណ៍ចំណេញ ឬខាត និងលទ្ធផលលម្អិតផ្សេងៗ
សម្រាប់ការិយបរិច្ឆេទដែលបានបញ្ចប់ថ្ងៃទី៣១ ខែធ្នូ ឆ្នាំ២០២៣

	កំណត់ សម្គាល់	២០២៣		២០២២	
		ដុល្លារអាមេរិក	ពាន់រៀល (កំណត់សម្គាល់ ៤)	ដុល្លារអាមេរិក	ពាន់រៀល (កំណត់សម្គាល់ ៤)
				<i>(បានរាយការណ៍ឡើងវិញ)</i>	
ចំណូល	២១	៣៤.៥៥៨.៥១១	១៤២.០៣៥.៤៨០	៣៦.៤១១.៩៣២	១៤៨.៨១៥.៥៦៧
ថ្លៃដើមសេវាកម្ម	២២	(១៣.០៨២.២៦៤)	(៥៣.៧៦៨.១០៥)	(១២.៤៤៣.៨១៨)	(៥០.៨៥៧.៨៨៥)
ប្រាក់ចំណេញដុល		២១.៤៧៦.២៤៧	៨៨.២៦៧.៣៧៥	២៣.៩៦៨.១១៤	៩៧.៩៥៧.៦៨២
(ចំណាយ)ចំណូលផ្សេងៗ	២៣	(៩៨.២៩៦)	(៤០៣.៩៩៧)	២.៩៩២.៤៥៥	១០.៥៩៥.៣៦៤
ចំណាយទូទៅ និងរដ្ឋបាល	២៤	(៨.៦៨៩.០៧៦)	(៣៥.៧១២.១០២)	(៧.៨៤៤.៤៧២)	(៣២.០៦០.៣៥៧)
ការបែងចែកប្រាក់ខាតពី កិច្ចព្រមព្រៀងរួម		៤០១.៩៨៩	១.៦៥២.១៧៥	-	-
ការខាតបង់ឱនភាពនៃតម្លៃលើ គណនីអតិថិជន និងគណនី ត្រូវទទួលផ្សេងៗ	៨	(១.០៤៤.៩១០)	(៤.២៩៤.៥៨០)	(៥៨៦.៧៤៦)	(២.៣៩៨.០៣១)
ប្រាក់ចំណេញពីប្រតិបត្តិការ		១២.០៤៥.៩៥៤	៤៩.៥០៨.៨៧១	១៨.១២៩.៣៥១	៧៤.០៩៤.៦៥៨
ចំណូលហិរញ្ញប្បទាន	២៥	១.៤០៨.៤៣៧	៥.៧៨៨.៦៧៦	១.២៤៤.២២៧	៥.០៨៥.១៥៦
ចំណាយហិរញ្ញប្បទាន	២៥	(១.២៥៩.៩៥៥)	(៥.១៧៨.៤១៥)	(១.០៦៨.៦៥២)	(៤.៣៦៧.៥៤០)
ចំណូលហិរញ្ញប្បទានសុទ្ធ	២៥	១៤៨.៤៨២	៦១០.២៦១	១៧៥.៥៧៥	៧១៧.៦១៦
ប្រាក់ចំណេញមុនដកពន្ធ		១២.១៤៤.៤៦៦	៥០.១១៩.៧២៦	១៨.៣០៩.៣៧៣	៧៤.៤១២.៧៣៤
ចំណាយពន្ធលើប្រាក់ចំណេញ	១៩(គ)	(២.៨០១.២៥៧)	(១១.៥១៣.១៦៦)	(៣.៧៩៧.០៦០)	(១៥.៥១៨.៥៨៤)
ប្រាក់ចំណេញសុទ្ធ		៩.៣៤៣.២០៩	៣៨.៦០៦.៥៦០	១៤.៥១២.៣១៣	៥៨.៨៩៤.១៥០
សម្រាប់ការិយបរិច្ឆេទ		៩.៣៤៣.២០៩	៣៨.៦០៦.៥៦០	១៤.៥១២.៣១៣	៥៨.៨៩៤.១៥០

កំណត់ផែស្វយ័តនៃពេញ

របាយការណ៍ចំណេញ ឬខាត និងលទ្ធផលលម្អិតផ្សេងៗ (ត)
សម្រាប់ការិយបរិច្ឆេទដែលបានបញ្ចប់ថ្ងៃទី៣១ ខែធ្នូ ឆ្នាំ២០២៣

	កំណត់ សម្គាល់	២០២៣		២០២២	
		ដុល្លារអាមេរិក	ពាន់រៀល (កំណត់សម្គាល់ ៤)	ដុល្លារអាមេរិក	ពាន់រៀល (កំណត់សម្គាល់ ៤)
<i>(បានរាយការណ៍ឡើងវិញ)</i>					
លទ្ធផលលម្អិតផ្សេងៗ					
<i>ធាតុដែលមិនត្រូវចាត់ថ្នាក់ឡើងវិញទៅ</i>					
<i>ក្នុងរបាយការណ៍ចំណេញ ឬខាត</i>					
ការវាស់វែងឡើងវិញនូវកាតព្វកិច្ច					
អត្ថប្រយោជន៍និយោជិត					
ដែលបានកំណត់	១៧	(២០០.៣៤៥)	(៨២៣.៤១៨)	២៥១.៧៦០	១.០២៨.៩៤៣
ពន្ធដែលពាក់ព័ន្ធ	១៩(គ)	៤០.០៦៩	១៦៤.៦៨៤	-	-
		<u>(១៦០.២៧៦)</u>	<u>(៦៥៨.៧៣៤)</u>	<u>២៥១.៧៦០</u>	<u>១.០២៨.៩៤៣</u>
លម្អៀងពីការប្តូររូបិយប័ណ្ណ		-	(៦.២១៤.៥០៦)	-	៧.៨៣៥.២៦៧
លទ្ធផលផ្សេងៗក្រោយដកពន្ធ		<u>(១៦០.២៧៦)</u>	<u>(៦.៨៧៣.២៤០)</u>	<u>២៥១.៧៦០</u>	<u>៨.៨៦៤.២១០</u>
លទ្ធផលលម្អិតសរុបសម្រាប់					
ការិយបរិច្ឆេទ		<u>៩.២៣២.៩០៣</u>	<u>៣១.៧៣២.៧២៦</u>	<u>១៤.៧៥៩.៦៣៦</u>	<u>៦៨.១៥៧.៩០០</u>

ប្រាក់ចំណេញក្នុងមួយហ៊ុនសម្រាប់ភាគហ៊ុននៃ ក.ស.ភ. ក្នុងអំឡុងការិយបរិច្ឆេទមានដូចខាងក្រោម៖

ប្រាក់ចំណេញក្នុងមួយ					
ភាគហ៊ុនគោល	២៦	០,៤៥	១,៨៧	០,៧០	២,៨៧
ប្រាក់ចំណេញក្នុងមួយភាគហ៊ុន					
ដែលថយចុះ	២៦	<u>០,៤៥</u>	<u>១,៨៧</u>	<u>០,៧០</u>	<u>២,៨៧</u>

កំណត់សម្គាល់ដែលភ្ជាប់មកជាមួយ គឺជាផ្នែកមួយនៃរបាយការណ៍ហិរញ្ញវត្ថុនេះ។

កំណត់ផែស្រយីតក្នុងពេញ

របាយការណ៍ស្តីពីបម្រែបម្រួលមូលធន
សម្រាប់ការិយបរិច្ឆេទដែលបានបញ្ចប់ថ្ងៃទី៣១ ខែធ្នូ ឆ្នាំ២០២៣

	ដើមទុន		បុព្វលាភភាគហ៊ុន		ទុនបម្រុង		ប្រាក់ចំណេញរក្សាទុក		ទុនបម្រុងពីការប្តូររូបិយប័ណ្ណ		សរុប	
	ដុល្លារអាមេរិក	ពាន់រៀល (កំណត់សម្គាល់ ៤)	ដុល្លារអាមេរិក	ពាន់រៀល (កំណត់សម្គាល់ ៤)	ដុល្លារអាមេរិក	ពាន់រៀល (កំណត់សម្គាល់ ៤)	ដុល្លារអាមេរិក	ពាន់រៀល (កំណត់សម្គាល់ ៤)	ដុល្លារអាមេរិក	ពាន់រៀល (កំណត់សម្គាល់ ៤)	ដុល្លារអាមេរិក	ពាន់រៀល (កំណត់សម្គាល់ ៤)
សមតុល្យនាថ្ងៃទី១ ខែមករា ឆ្នាំ២០២៣	១១៤.៤៥៣.៤៨៥	៤៥៧.៨១៣.៩៤០	១៥៥.៥០២	៦២២.០០៨	៥៧.៤៦៦.៦៩៧	២៣៣.៩៩១.៦៦៥	១៤.៨៧៨.៨០៥	៦០.៦៣៩.០២៤	-	១៦.៦២៤.៩៩២	១៨៦.៩៥៤.៤៨៩	៧៦៩.៦៩១.៦២៩
<i>ប្រតិបត្តិការជាមួយភាគហ៊ុនិក ក.ស.ភ.</i>												
ភាគលាភ (កំណត់សម្គាល់ ២៧)	-	-	-	-	-	-	(១.១៤២.០០៩)	(៤.៦៦៣.៩៦៥)	-	-	(១.១៤២.០០៩)	(៤.៦៦៣.៩៦៥)
<i>ប្រតិបត្តិការដែលបានទទួលស្គាល់ ដោយផ្ទាល់ក្នុងមូលធន</i>												
ផ្ទេរទៅទុនបម្រុង (កំណត់សម្គាល់ ១៣)	-	-	-	-	១៣.១៧១.២៧៤	៥៣.៨៣០.៩៩៧	(១៣.១៧១.២៧៤)	(៥៣.៨៣០.៩៩៧)	-	-	-	-
<i>លទ្ធផលលម្អិតសរុប</i>												
ប្រាក់ចំណេញសុទ្ធសម្រាប់ការិយបរិច្ឆេទ	-	-	-	-	-	-	៩.៣៩៣.១៧៩	៣៨.៦០៥.៩៦៦	-	-	៩.៣៩៣.១៧៩	៣៨.៦០៥.៩៦៦
លទ្ធផលលម្អិតផ្សេងៗ	-	-	-	-	-	-	(១៦០.២៧៦)	(៦៥៨.៧៣៤)	-	(៦.២១៤.៥០៦)	(១៦០.២៧៦)	(៦.៨៣៣.៧៤០)
	-	-	-	-	-	-	៩.២៣២.៩០៣	៣៧.៩៤៧.២៣២	-	(៦.២១៤.៥០៦)	៩.២៣២.៩០៣	៣១.៧៦៥.៦២៦
សមតុល្យនាថ្ងៃទី៣១ ខែធ្នូ ឆ្នាំ២០២៣	១១៤.៤៥៣.៤៨៥	៤៥៧.៨១៣.៩៤០	១៥៥.៥០២	៦២២.០០៨	៧០.៦៣៧.៩៧១	២៨៧.៨២២.៦៦២	៩.៧៩៨.៤២៥	៤០.០៩១.២៩៤	-	១០.៤១០.៤៨៦	១៩៥.០៤៥.៣៨៣	៧៩៦.៧៦០.៣៩០
សមតុល្យនាថ្ងៃទី១ ខែមករា ឆ្នាំ២០២២ (បានរាយការណ៍ឡើងវិញ)	១១៤.៤៥៣.៤៨៥	៤៥៧.៨១៣.៩៤០	១៥៥.៥០២	៦២២.០០៨	៤៥.៨៦១.៣៨០	១៨៦.៨៣៩.២៦២	១២.៨០៥.៩៦៦	៥១.៨៦២.៨៤៧	-	៨.៧៨៩.៧២៥	១៧៣.២៧៦.៣៣៣	៧០៥.៩២៧.៧៨២
<i>ប្រតិបត្តិការជាមួយភាគហ៊ុនិក ក.ស.ភ.</i>												
ភាគលាភ	-	-	-	-	-	-	(១.០៨១.៤៨០)	(៤.៣៩៤.០៥៣)	-	-	(១.០៨១.៤៨០)	(៤.៣៩៤.០៥៣)
<i>ប្រតិបត្តិការដែលបានទទួលស្គាល់ ដោយផ្ទាល់ក្នុងមូលធន</i>												
ផ្ទេរទៅទុនបម្រុង (កំណត់សម្គាល់ ១៣)	-	-	-	-	១១.៦០៥.៣១៧	៤៧.១៥២.៤០៣	(១១.៦០៥.៣១៧)	(៤៧.១៥២.៤០៣)	-	-	-	-
<i>លទ្ធផលលម្អិតសរុប</i>												
ប្រាក់ចំណេញសុទ្ធសម្រាប់ការិយបរិច្ឆេទ (បានរាយការណ៍ឡើងវិញ)	-	-	-	-	-	-	១៤.៥០៧.៨៧៦	៥៩.២៩៣.៦៩០	-	-	១៤.៥០៧.៨៧៦	៥៩.២៩៣.៦៩០
លទ្ធផលលម្អិតផ្សេងៗ	-	-	-	-	-	-	២៥១.៧៦០	១.០២៨.៩៤៣	-	៧.៨៣៥.២៦៧	២៥១.៧៦០	៨.១១៤.៦៥០
	-	-	-	-	-	-	១៤.៧៥៩.៦៣៦	៦០.៣២២.៦៣៣	-	៧.៨៣៥.២៦៧	១៤.៧៥៩.៦៣៦	៦៧.៤០៤.៥០០
សមតុល្យនាថ្ងៃទី៣១ ខែធ្នូ ឆ្នាំ២០២២ (បានរាយការណ៍ឡើងវិញ)	១១៤.៤៥៣.៤៨៥	៤៥៧.៨១៣.៩៤០	១៥៥.៥០២	៦២២.០០៨	៥៧.៤៦៦.៦៩៧	២៣៣.៩៩១.៦៦៥	១៤.៨៧៨.៨០៥	៦០.៦៣៩.០២៤	-	១៦.៦២៤.៩៩២	១៨៦.៩៥៤.៤៨៩	៧៦៩.៦៩១.៦២៩

កំណត់សម្គាល់ដែលភ្ជាប់មកជាមួយ គឺជាផ្នែកមួយនៃរបាយការណ៍ហិរញ្ញវត្ថុនេះ។

កំណត់ផែស្វយ័តន្ត្រីពេញ

របាយការណ៍លំហូរទឹកប្រាក់

សម្រាប់ការិយបរិច្ឆេទដែលបានបញ្ចប់ថ្ងៃទី៣១ ខែធ្នូ ឆ្នាំ២០២៣

	២០២៣		២០២២	
	ដុល្លារអាមេរិក	ពាន់រៀល (កំណត់សម្គាល់ ៤)	ដុល្លារអាមេរិក	ពាន់រៀល (កំណត់សម្គាល់ ៤)
<i>(បានរាយការណ៍ឡើងវិញ)</i>				
លំហូរទឹកប្រាក់ពីសកម្មភាពប្រតិបត្តិការ				
ប្រាក់ចំណេញមុនដកពន្ធ	១២.១៩៤.៤៣៦	៥០.១១៩.១៣២	១៨.៣០៤.៩៣៦	៧៤.៨១២.២៧៤
<i>និយ័តភាពលើ៖</i>				
រំលស់លើទ្រព្យគ្រឿងចក្រ និងបរិក្ខារ	៤.៣១០.១៤៤	១៧.៧១៤.៦៩២	៣.៧៣៩.៤៥៩	១៥.២៨៣.១៦៩
រំលស់លើទ្រព្យអរូបី	៨២៩	៣.៤០៧	-	-
រំលស់លើទ្រព្យវិនិយោគ	៧៩.០២៥	៣២៤.៧៩៣	៥១.៥១០	២១០.៥២១
រំលស់លើសិទ្ធិប្រើប្រាស់ទ្រព្យសកម្ម	២០៣.៦៣៣	៨៣៦.៩៣២	៩៦.៥៦៤	៣៩៤.៦៥៧
ចំណាយការប្រាក់	១.១៩៧.៤១៤	៤.៩២១.៣៧១	១.០៦៨.៦៤២	៤.៣៦៧.៥៤០
ចំណូលការប្រាក់ពីភតិសន្យាត្រូវទទួល	(២៩៣.៤២២)	(១.២០៥.៩៦៤)	(២១៦.៣៤៨)	(៨៨៤.២១៤)
ចំណូលការប្រាក់ពីការវិនិយោគផ្សេងៗ និងសមតុល្យនៅធនាគារ	(១.១១២.៦២១)	(៤.៥៧២.៨៧២)	(១.០២៥.១៧៥)	(៤.១៨៩.៨៩១)
ឥទ្ធិពលសុទ្ធនៃអប្បបរមាលើ				
ប្រាក់តម្កល់រយៈពេលវែង	(២.៣៩៤)	(៩.៨៤០)	(២.៧០៤)	(១១.០៥១)
ការខាតបង់ឱនភាពនៃតម្លៃលើគណនី អតិថិជន និងគណនីត្រូវទទួលផ្សេងៗ	១.០៤៤.៩១០	៤.២៩៤.៥៨០	៥៨៦.៧៤៦	២.៣៩៨.០៣១
ប្រាក់ខាត(ចំណេញ)ពីការបញ្ឈប់ភតិសន្យា បន្តនៃសិទ្ធិប្រើប្រាស់ទ្រព្យសកម្ម	១.៥២៩.៩០៤	៦.២៨៧.៩០៦	(១.៣៨៨.៣៣១)	(៥.៦៧៤.១០៩)
ការលុបចោលនូវភតិសន្យាត្រូវទទួល	៥៨.៩៨៤	២៤២.៤២៤	-	-
ប្រាក់ខាតពីការលក់ចេញនូវ				
ទ្រព្យគ្រឿងចក្រ និងបរិក្ខារ	-	-	១១.៩៣០	៤៨.៧៥៨
ការលុបចោលនូវទ្រព្យ គ្រឿងចក្រ និងបរិក្ខារ	-	-	៨.៣០៩	៣៣.៩៥៩
(ចំណេញពី)ចំណាយលើកាតព្វកិច្ច អត្ថប្រយោជន៍សោធននិវត្តន៍	(៣.៥៤០)	(១៤.៥៤៩)	៨៧.៨៤៨	៣៥៩.០៣៤
រំលស់នៃបំណុលពីកិច្ចព្រមព្រៀងរួម	(១៥៩.៦៩៦)	(៦៥៦.៣៥១)	-	-
	<u>១៩.០៤៧.៦០៦</u>	<u>៧៨.២៨៥.៦៦១</u>	<u>២១.៣២៣.៣៨៦</u>	<u>៨៧.១៤៨.៦៧៨</u>

កំណត់ផែស្រុយតន្ត្រីពេញ

របាយការណ៍លំហូរទឹកប្រាក់ (ត)

សម្រាប់ការិយបរិច្ឆេទដែលបានបញ្ចប់ថ្ងៃទី៣១ ខែធ្នូ ឆ្នាំ២០២៣

	២០២៣		២០២២	
	ដុល្លារអាមេរិក	ពាន់រៀល (កំណត់សម្គាល់ ៤)	ដុល្លារអាមេរិក	ពាន់រៀល (កំណត់សម្គាល់ ៤) <i>(បានរាយការណ៍ឡើងវិញ)</i>
លំហូរទឹកប្រាក់ពីសកម្មភាពប្រតិបត្តិការ (ត)				
<i>បម្រែបម្រួលនៃទុនបង្វិល៖</i>				
សន្និធិ	(៨៦.៨២៧)	(៣៥៦.៨៥៩)	(៣៦២.៨៦៨)	(១.៤៨៣.០៤២)
ភតិសន្យាត្រូវទទួល	(៩៥.៧៤៥)	(៣៩៣.៥១២)	-	-
គណនីអតិថិជន និង គណនីត្រូវទទួលផ្សេងៗ	(២៨២.៨០៤)	(១.១៦២.៣២៤)	(៣.៩៧២.១៤៤)	(១៦.២៣៤.១៥៣)
ប្រាក់បញ្ញើរយៈពេលខ្លី	(១៣.៩៩៣)	(៥៧.៥១០)	៥៩.១៣៩	២៤១.៧០១
គណនីអ្នកផ្គត់ផ្គង់ និង គណនីត្រូវទូទាត់ផ្សេងៗ	៥១.៦៦៨	២១២.៣៥៥	៨៦៩.៨៨៤	៣.៥៥៥.២១៦
កិច្ចសន្យាបំណុល	(៣០០.០០០)	(១.២៣៣.០០០)	(៣០០.០០០)	(១.២២៦.១០០)
សាច់ប្រាក់ទទួលបានពីប្រតិបត្តិការ ពន្ធលើប្រាក់ចំណេញដែលបានបង់	១៨.៣១៩.៩០៥	៧៥.២៩៤.៨១១	១៧.៦១៧.៣៩៧	៧២.០០២.៣០០
ឥណទានពន្ធកាត់ទុក	(៣.៥៧៩.៨២៤)	(១៤.៧១៣.០៧៧)	(២.៦៦៩.៤៥៨)	(១០.៩១០.០៧៥)
កាតព្វកិច្ចអត្ថប្រយោជន៍សោធននិវត្តន៍ ដែលបានបង់	(៨.៧៨១)	(៣៦.០៩០)	(២៩.៨៩៤)	(១២២.១៧៧)
សាច់ប្រាក់សុទ្ធទទួលបានពី សកម្មភាពប្រតិបត្តិការ	១៤.៦៦៣.៩៨៥	៦០.២៦៨.៨០៣	១៤.៨៦០.៩១១	៦០.៧៣៦.៥៤១
លំហូរទឹកប្រាក់ពីសកម្មភាពវិនិយោគ				
ការទិញទ្រព្យគ្រឿងចក្រ និងបរិក្ខារ	(១៤.៣៨៦.៩៨៦)	(៥៩.១៣០.៥១២)	(៧.៦៩៦.៩៦២)	(៣១.៤៥៧.៤៨៤)
ការទិញទ្រព្យអរូបី	(១៣២.៨១១)	(៥៤៥.៨៥៣)	-	-
ការទិញនូវទ្រព្យវិនិយោគ	(៧៧៦.៧៧១)	(៣.១៩២.៥២៩)	(៣០.០០០)	(១២២.៦១០)
សាច់ប្រាក់ទទួលបានពីភតិសន្យាត្រូវទទួល	៣៦០.០៩៨	១.៤៨០.០០៣	១៤៤.១០១	៥៨៨.៩៤១
សាច់ប្រាក់ទទួលបានពីការលក់ចេញ ទ្រព្យគ្រឿងចក្រ និងបរិក្ខារ	-	-	៣.៣៥៥	១៣.៧១២
ការប្រាក់បានទទួល	១.១២៦.៦១៤	៤.៦៣០.៣៨៤	៩៦៦.០៣៦	៣.៩៤៨.១៨៩
ការដក/ដាក់ប្រាក់ពីប្រាក់បញ្ញើ មានកាលកំណត់	១.១០០.០០០	៤.៥២១.០០០	(៦.១០០.០០០)	(២៤.៩៣០.៧០០)
សាច់ប្រាក់សុទ្ធប្រើប្រាស់ក្នុង សកម្មភាពវិនិយោគ	(១២.៧០៩.៨៦៦)	(៥២.២៣៧.៤០៧)	(១២.៧១៣.៤៧០)	(៥១.៩៥៩.៩៥២)

កំណត់ផែស្វយ័តក្នុងពេញ

របាយការណ៍លំហូរទឹកប្រាក់ (ត)

សម្រាប់ការិយបរិច្ឆេទដែលបានបញ្ចប់ថ្ងៃទី៣១ ខែធ្នូ ឆ្នាំ២០២៣

	២០២៣		២០២២	
	ដុល្លារអាមេរិក	ពាន់រៀល (កំណត់សម្គាល់ ៤)	ដុល្លារអាមេរិក	ពាន់រៀល (កំណត់សម្គាល់ ៤)
លំហូរទឹកប្រាក់ពីសកម្មភាពហិរញ្ញប្បទាន				
ភាគលាភបានបង់	(១.១៤២.០០៩)	(៤.៦៩៣.៦៥៧)	(១.០៨១.៤៨០)	(៤.៤២០.០០៩)
ការប្រាក់បានបង់	(១.០១៩.៦៣៤)	(៤.១៩០.៦៩៦)	(១.២៩៧.៣៣៧)	(៥.៣០២.២១៦)
ការទូទាត់ប្រាក់ដើមនៃបំណុលភតិសន្យា	(១៨.០៤៩)	(៧៤.១៨១)	(១៥១.៣៧៥)	(៦១៨.៦៧០)
ការទូទាត់ប្រាក់កម្ចី	(២.០៦៩.៩៧៤)	(៨.៥០៧.៥៩៣)	(២.០៦៩.៩៧៤)	(៨.៤៥៩.៩៨៤)
សាច់ប្រាក់សុទ្ធប្រើប្រាស់ក្នុង សកម្មភាពហិរញ្ញប្បទាន	(៤.២៤៩.៦៦៦)	(១៧.៤៦៦.១២៧)	(៤.៦០០.១៦៦)	(១៨.៨០០.៨៧៩)
ការវិនិយោគសុទ្ធនៃសាច់ប្រាក់ និងសាច់ប្រាក់សមមូល				
សាច់ប្រាក់ និងសាច់ប្រាក់សមមូល នាដើមអិយបរិច្ឆេទ	៦.១៩៤.០៨៩	២៥.៥០១.០៦៤	៨.៦៤៦.៨១៤	៣៥.២២៧.១២០
លម្អៀងពីការប្តូររូបិយប័ណ្ណ	-	(១៤០.៨២៤)	-	២៩៨.២៣៤
សាច់ប្រាក់ និងសាច់ប្រាក់សមមូល នាចុងអិយបរិច្ឆេទ (កំណត់សម្គាល់ ១០)	៣.៨៩៤.៤២៣	១៥.២៦០.២៤០	៦.១៩៤.០៨៩	២៥.៥០១.០៦៤
ប្រតិបត្តិការមិនមែនជាសាច់ប្រាក់ជាសារវន្តពីសកម្មភាពវិនិយោគ				
ការទិញទ្រព្យ គ្រឿងចក្រ និងបរិក្ខារ តាមរយៈបំណុលពីកិច្ចព្រមព្រៀងរួម	៣.៦៨៩.៣៦៧	១៥.១៦៣.២៩៩	៧.៦៨៤.៥២៤	៣១.៤០៦.៦៥០

កំណត់សម្គាល់ដែលភ្ជាប់មកជាមួយ គឺជាផ្នែកមួយនៃរបាយការណ៍ហិរញ្ញវត្ថុនេះ។

កំណត់សម្គាល់ផែនការយុទ្ធសាស្ត្រ

កំណត់សម្គាល់លើរបាយការណ៍ហិរញ្ញវត្ថុ សម្រាប់ការិយបរិច្ឆេទដែលបានបញ្ចប់ថ្ងៃទី៣១ ខែធ្នូ ឆ្នាំ២០២៣

កំណត់សម្គាល់ទាំងនេះ គឺជាផ្នែកមួយនៃរបាយការណ៍ហិរញ្ញវត្ថុ ហើយគួរតែត្រូវបានអានជាមួយគ្នានឹងរបាយការណ៍ហិរញ្ញវត្ថុដែលបានភ្ជាប់មកជាមួយ។

១. ព័ត៌មានទូទៅ

កំណត់សម្គាល់ផែនការយុទ្ធសាស្ត្រ ហៅកាត់ថា ("ក.ស.ភ.") ដែលត្រូវបានបង្កើតឡើងតាមអនុក្រឹត្យលេខ ៥១ ចុះថ្ងៃទី១៧ ខែកក្កដា ឆ្នាំ១៩៩៨ ជាសហគ្រាសសាធារណៈក្រោមទម្រង់ជាក្រុមហ៊ុនរដ្ឋ ដែលស្ថិតនៅក្រោមក្រសួងសេដ្ឋកិច្ច និងហិរញ្ញវត្ថុ និងក្រសួងសាធារណៈការ និងដឹកជញ្ជូន។ ក.ស.ភ. បានចុះបញ្ជីនៅទីផ្សារមូលបត្រកម្ពុជា នៅថ្ងៃទី៩ ខែធ្នូ ឆ្នាំ២០១៥ ដែលមានលេខចុះបញ្ជី ០០៣ CSXSC និងប្រែក្លាយជាសហគ្រាសសាធារណៈដែលមានទម្រង់ជាក្រុមហ៊ុនរដ្ឋ ដែលបោះផ្សាយលក់មូលបត្រកម្ពុជាសិទ្ធិជាលើកដំបូងជាសាធារណៈ។

ក.ស.ភ. មានភារៈទទួលខុសត្រូវចំពោះកាតព្វកិច្ចជាអាជ្ញាធរ និងជាប្រតិបត្តិករដែលរួមមាន៖

- ផ្តល់កណ្តាលការិយាល័យ នាំនាវាចេញ - ចូលកំពង់ផែ
- ផ្តល់ទីតាំងសម្រាប់ចំណតនាវា
- ផ្តល់ទីតាំងសម្រាប់នាវាធ្វើការជួសជុល និងចាក់ប្រេង
- ធ្វើអាជីវកម្មបូមស្តារ និងថែទាំទិសដៅចរាចរណ៍សម្រាប់នាវា
- ត្រួតពិនិត្យប្រតិបត្តិការតាមលក្ខណៈបច្ចេកទេស និងជំរុញកិច្ចការពារសុវត្ថិភាព បរិស្ថាន សណ្តាប់ធ្នាប់ក្នុងមណ្ឌលអាជីវកម្មរបស់កំពង់ផែ
- ត្រួតពិនិត្យឯកសារសម្គាល់នាវា ដើម្បីបំពេញបែបបទនាវាចេញ - ចូលផែ
- បណ្តុះបណ្តាលធនធានមនុស្សផ្នែកនាវាចរណ៍ និងផ្នែកកំពង់ផែ តាមរយៈវិទ្យាស្ថាននាវាចរណ៍កម្ពុជា
- អភិវឌ្ឍហេដ្ឋារចនាសម្ព័ន្ធផែ តាមរយៈសហប្រតិបត្តិការជាមួយដៃគូអភិវឌ្ឍក្នុង និងក្រៅប្រទេស ដើម្បីពង្រីកចំណតផែកុងតឺន័រ ផែទំនិញរាយ - ទំនិញចាក់ធារ ចំណតផែរណប ចំណតផែអ្នកដំណើរ និងទេសចរណ៍
- បង្កើតតំបន់គាំទ្រកំពង់ផែ រួមមានតំបន់សេដ្ឋកិច្ចពិសេស តំបន់ឧស្សាហកម្ម តំបន់កែច្នៃផលិតផលកសិកម្ម និងតំបន់ភ័ស្តុភារកម្ម
- ចាត់វិធានការនានា ដើម្បីធានានូវការអនុវត្តច្បាប់ និងលិខិតបទដ្ឋានជាធរមាន ពាក់ព័ន្ធនឹងកំពង់ផែ និងមធ្យោបាយដឹកជញ្ជូននានាតាមផ្លូវទឹក

កំណត់សម្គាល់ផែនការយុទ្ធសាស្ត្រ

កំណត់សម្គាល់លើរបាយការណ៍ហិរញ្ញវត្ថុ (ត)

សម្រាប់ការិយបរិច្ឆេទដែលបានបញ្ចប់ថ្ងៃទី៣១ ខែធ្នូ ឆ្នាំ២០២៣

១. ព័ត៌មានទូទៅ (ត)

ក.ស.ភ. មានភារៈទទួលខុសត្រូវចំពោះភាគពួកកិច្ចជាអាជ្ញាធរ និងជាប្រតិបត្តិករដែរ ដែលរួមមាន៖ (ត)

- លើកដាក់ ផ្ទេរ ផ្ទុក រក្សាស្តុកទំនិញ
- ដឹកជញ្ជូនទំនិញក្នុងទីលានដែរ និងរវាងកំពង់ និងតំបន់រោងចក្រឧស្សាហកម្ម
- ផ្តល់សេវាកម្មភ្នាក់ងារគោលដៅមានដែនកំណត់ ភ្នាក់ងារគោលដៅបណ្តោះអាសន្ន និងទីលានស្តុកទំនិញក្នុងតំបន់
- ផ្តល់សេវាកម្មអូសទាញនាវា ដាក់បំពាក់ និងដោះពួរ
- ផ្តល់សេវាកម្មផ្គត់ផ្គង់ភ័ស្តុភារ ទឹកស្អាត អនាម័យដល់នាវា
- ផ្តល់សេវាកម្មរើ និងច្រកទំនិញក្នុងទូកកុងតឺន័រ
- ផ្តល់សេវាកម្មជួសជុល និងថែទាំសំបកទូកកុងតឺន័រ
- ផ្តល់សេវាកម្មចំណតផែនទេសចរណ៍ និងអ្នកដំណើរ និងមណ្ឌលសេវាកម្មក្នុងស្រុក និង
- ធ្វើប្រតិបត្តិការអាជីវកម្មបន្ថែមផ្សេងៗ ដែលអនុញ្ញាតិដោយច្បាប់ និងលិខិតបទដ្ឋានគតិយុត្តជាធរមាន ដើម្បីបម្រើដល់ការរីកចម្រើនរបស់ ក.ស.ភ.។

ការិយាល័យដែលបានចុះបញ្ជី និងទីតាំងធ្វើអាជីវកម្មរបស់ក្រុមហ៊ុន គឺស្ថិតនៅអគារលេខ ៦៤៩ តិរិថី ព្រះស៊ីសុវត្ថិ សង្កាត់ស្រះចក ខណ្ឌដូនពេញ រាជធានីភ្នំពេញ ព្រះរាជាណាចក្រកម្ពុជា។

នាថ្ងៃទី៣១ ខែធ្នូ ឆ្នាំ២០២៣ ក្រុមហ៊ុនមានបុគ្គលិកចំនួន ៧៧៥ នាក់ (ថ្ងៃទី៣១ ខែធ្នូ ឆ្នាំ២០២២៖ មានបុគ្គលិកចំនួន ៧៥៥នាក់)។

២. មូលដ្ឋានទូទៅនៃការរៀបចំ

(ក) របាយការណ៍អនុលោមភាព

របាយការណ៍ហិរញ្ញវត្ថុនេះ ត្រូវបានរៀបចំឡើងដោយអនុលោមទៅតាមស្តង់ដាររបាយការណ៍ទាក់ទងនឹងហិរញ្ញវត្ថុអន្តរជាតិនៃកម្ពុជា (ស.វ.ទ.ហ.អ.ក)។

ព័ត៌មានលម្អិតនៃគោលនយោបាយគណនេយ្យសាធារណៈរបស់ក្រុមហ៊ុន ត្រូវបានរួមបញ្ចូលនៅក្នុងកំណត់សម្គាល់ ៣។

របាយការណ៍ហិរញ្ញវត្ថុទាំងនេះ ត្រូវបានអនុម័ត និងផ្តល់សិទ្ធិបោះផ្សាយដោយក្រុមប្រឹក្សាភិបាល នៅថ្ងៃទី២៨ ខែមីនា ឆ្នាំ២០២៤។

កំណត់សម្គាល់ផែនការយុទ្ធសាស្ត្រ

កំណត់សម្គាល់លើរបាយការណ៍ហិរញ្ញវត្ថុ (ត)

សម្រាប់ការិយបរិច្ឆេទដែលបានបញ្ចប់ថ្ងៃទី៣១ ខែធ្នូ ឆ្នាំ២០២៣

២. មូលដ្ឋាននៃការរៀបចំ (ត)

(ខ) មូលដ្ឋាននៃការវាស់វែង

របាយការណ៍ហិរញ្ញវត្ថុ ត្រូវបានរៀបចំឡើងទៅតាមមូលដ្ឋានថ្លៃដើមដំបូង លើកលែងតែមានការបញ្ជាក់ផ្សេងពីនេះ។

(គ) រូបិយប័ណ្ណមុខងារ និងរូបិយប័ណ្ណសម្រាប់ធ្វើការបង្ហាញ

រូបិយប័ណ្ណជាតិនៃព្រះរាជាណាចក្រកម្ពុជា គឺប្រាក់រៀល។ ដោយសារក្រុមហ៊ុនធ្វើប្រតិបត្តិការ និងកត់ត្រារាល់បញ្ជីគណនេយ្យរបស់ខ្លួនផ្អែកលើមូលដ្ឋានប្រាក់ដុល្លារអាមេរិក អ្នកគ្រប់គ្រងក៏បានកំណត់ថា ប្រាក់ដុល្លារអាមេរិកជារូបិយប័ណ្ណមុខងារ ព្រោះវាបានឆ្លុះបញ្ចាំងពីសារធាតុសេដ្ឋកិច្ចនៃប្រភពព្រឹត្តិការណ៍ និងកាលៈទេសៈរបស់ក្រុមហ៊ុន។

របាយការណ៍ហិរញ្ញវត្ថុនេះ ត្រូវបានបង្ហាញជាប្រាក់ដុល្លារអាមេរិកដែលជារូបិយប័ណ្ណមុខងាររបស់ក្រុមហ៊ុន។ តួលេខទាំងអស់ត្រូវបានកាត់ខ្ទង់ចំនួនមួយដុល្លារអាមេរិក លើកលែងតែមានការបង្ហាញផ្សេងពីនោះ។

(ឃ) ការប្រើប្រាស់ការប៉ាន់ស្មាន និងការវិនិច្ឆ័យ

ក្នុងការរៀបចំរបាយការណ៍ហិរញ្ញវត្ថុនេះ អ្នកគ្រប់គ្រងបានធ្វើការវិនិច្ឆ័យ ការប៉ាន់ស្មាន និងការសន្មតដែលមានផលប៉ះពាល់ដល់ការអនុវត្តនូវគោលនយោបាយគណនេយ្យ និងចំនួននៃទ្រព្យសកម្ម បំណុល ចំណូល និងចំណាយដែលបានរាយការណ៍។ លទ្ធផលជាក់ស្តែងអាចខុសពីការប៉ាន់ស្មានទាំងនោះ។

ការប៉ាន់ស្មាន និងការសន្មតដែលពាក់ព័ន្ធ ត្រូវបានត្រួតពិនិត្យជាប្រចាំ។ ការកែប្រែលើការប៉ាន់ប្រមាណត្រូវបានទទួលស្គាល់តាមវិធីសាស្ត្រទស្សនវិស័យ។

(i) ការវិនិច្ឆ័យ

ព័ត៌មានអំពីការវិនិច្ឆ័យ ដែលបានធ្វើឡើងដើម្បីអនុវត្តគោលនយោបាយគណនេយ្យដែលមានផលប៉ះពាល់ជាសារវន្តទៅលើចំនួនទឹកប្រាក់ដែលបានទទួលស្គាល់នៅក្នុងរបាយការណ៍ហិរញ្ញវត្ថុ ត្រូវបានរួមបញ្ចូលនៅក្នុងកំណត់សម្គាល់ដូចខាងក្រោម៖

- កំណត់សម្គាល់ ៦ - រយៈពេលភតិសន្យា៖ ថាគឺក្រុមហ៊ុនមានភាពប្រាកដប្រជាក្នុងការអនុវត្តជម្រើសបន្ថែមដែរឬទេ។

កំណត់សម្គាល់ផែនការយុទ្ធសាស្ត្រ

កំណត់សម្គាល់លើរបាយការណ៍ហិរញ្ញវត្ថុ (ត)

សម្រាប់ការិយបរិច្ឆេទដែលបានបញ្ចប់ថ្ងៃទី៣១ ខែធ្នូ ឆ្នាំ២០២៣

២. មូលដ្ឋានទូទៅនៃការរៀបចំ (ត)

(ឃ) ការប្រើប្រាស់ការប៉ាន់ស្មាន និងការវិនិច្ឆ័យ (ត)

(i) ភាពមិនច្បាស់លាស់នៃការសន្មត និងការប៉ាន់ស្មាន

ព័ត៌មានអំពីភាពមិនច្បាស់លាស់នៃការសន្មត និងការប៉ាន់ស្មាន ដែលមានហានិភ័យជាសារវន្ត ដែលអាចធ្វើឲ្យមាននិយ័តភាពលើតម្លៃយោងនៃទ្រព្យសកម្ម និងបំណុលក្នុងការិយបរិច្ឆេទហិរញ្ញវត្ថុនាពេលបន្ទាប់ មានដូចខាងក្រោម៖

- កំណត់សម្គាល់ ៨ - ការវាស់វែងសំវិធានធនលើ ECL សម្រាប់គណនីអតិថិជន និងគណនីត្រូវទទួលផ្សេងៗ៖ ការសន្មតសំខាន់ៗក្នុងការកំណត់អត្រាខាតបង់ជាមធ្យម។
- កំណត់សម្គាល់ ១៧ - ការវាស់វែងនៃកាតព្វកិច្ចចំពោះអត្ថប្រយោជន៍ដែលបានកំណត់៖ ការសន្មតសំខាន់ៗនៃសកម្មភាពជាក់ស្តែង។
- កំណត់សម្គាល់ ៣២ - ការទទួលស្គាល់ និងការវាស់វែងនៃសំវិធានធន និងយថាភាព៖ ការសន្មតសំខាន់ៗអំពីភរិយភាព និងទំហំនៃលំហូរចេញនៃធនធាន។

(ii) ការវាស់វែងតម្លៃសមស្រប

គោលនយោបាយគណនេយ្យ និងការលាតត្រដាងព័ត៌មានមួយចំនួនរបស់ក្រុមហ៊ុន តម្រូវឲ្យមានការវាស់វែងតាមតម្លៃសមស្របទាំងទ្រព្យសកម្ម និងបំណុលហិរញ្ញវត្ថុ និងទ្រព្យសកម្ម និងបំណុលមិនមែនហិរញ្ញវត្ថុ។

អ្នកគ្រប់គ្រង ធ្វើការត្រួតពិនិត្យលើទិន្នន័យសំខាន់ៗដែលមិនអាចអង្កេតបាន និងនិយ័តភាពលើការវាស់វែងតម្លៃ។ ប្រសិនបើព័ត៌មានពីភាគីទីបី ដូចជាសម្រង់តម្លៃពីឈ្មួញកណ្តាល ឬសេវាកម្មផ្តល់តម្លៃត្រូវប្រើសម្រាប់ការវាស់វែងតម្លៃសមស្រប នោះអ្នកគ្រប់គ្រងនឹងវាយតម្លៃលើភស្តុតាងដែលបានមកពីភាគីទីបី ដើម្បីផ្តល់អំណះអំណាងដល់ការសន្និដ្ឋាន ថាតើការវាយតម្លៃនោះត្រឹមត្រូវតាមស្តង់ដាររបាយការណ៍ទាក់ទងនឹងហិរញ្ញវត្ថុអន្តរជាតិនៃកម្ពុជា ដោយរួមបញ្ចូលទាំងហានុក្រមនៃតម្លៃសមស្រប ដែលការវាយតម្លៃទាំងនោះត្រូវបានចាត់ថ្នាក់។

កំណត់សម្គាល់ផែនការយុទ្ធសាស្ត្រ

កំណត់សម្គាល់លើរបាយការណ៍ហិរញ្ញវត្ថុ (ត)

សម្រាប់ការិយបរិច្ឆេទដែលបានបញ្ចប់ថ្ងៃទី៣១ ខែធ្នូ ឆ្នាំ២០២៣

២. មូលដ្ឋានទូទៅនៃការរៀបចំ (ត)

(ឃ) ការប្រើប្រាស់ការប៉ាន់ស្មាន និងការវិនិច្ឆ័យ (ត)

(៣) ការវាស់វែងតម្លៃសមស្រប (ត)

នៅពេលវាស់វែងតម្លៃសមស្របនៃទ្រព្យសកម្ម និងបំណុល ក្រុមហ៊ុនបានប្រើព័ត៌មានទីផ្សារឲ្យបានច្រើនតាមដែលអាចធ្វើទៅបាន។ តម្លៃសមស្រប ត្រូវបានចាត់ថ្នាក់ក្នុងកម្រិតខុសៗគ្នា តាមឋានានុក្រមនៃតម្លៃសមស្រប ដោយយោងទៅលើទិន្នន័យដែលប្រើប្រាស់នៅក្នុងវិធីសាស្ត្រវាយតម្លៃ ដូចខាងក្រោម៖

- កម្រិតទី១៖ តម្លៃដកស្រង់ (មិនទាន់មាននិយ័តភាព) នៅក្នុងទីផ្សារសកម្ម សម្រាប់ទ្រព្យសកម្ម ឬបំណុល ស្រដៀងគ្នា។
- កម្រិតទី២៖ ធាតុចូលផ្សេងៗក្រៅពីតម្លៃដែលបានដកស្រង់ រួមបញ្ចូលក្នុងកម្រិតទី១ ដែលអាចធ្វើការអង្កេតបាន សម្រាប់ទ្រព្យសកម្ម ឬបំណុលដោយផ្ទាល់ (ឧទាហរណ៍ដូចជាតម្លៃ) ឬមិនផ្ទាល់ (ឧទាហរណ៍កើតចេញពីតម្លៃ)។
- កម្រិតទី៣៖ ធាតុចូលសម្រាប់ទ្រព្យសកម្ម ឬបំណុល ដែលមិនអាស្រ័យទៅលើទិន្នន័យអង្កេតទីផ្សារ (ធាតុចូលមិនអាចអង្កេតបាន)។

ប្រសិនបើទិន្នន័យប្រើប្រាស់សម្រាប់ប៉ាន់ស្មានតម្លៃសមស្របនៃទ្រព្យសកម្ម ឬបំណុល ត្រូវបានចាត់ថ្នាក់ក្នុងកម្រិតខុសៗគ្នាតាមឋានានុក្រមតម្លៃសមស្រប នោះការវាស់វែងតម្លៃសមស្របត្រូវបានចាត់ថ្នាក់ស្ថិតនៅក្នុងកម្រិតដូចគ្នានៃឋានានុក្រមតម្លៃសមស្របទាំងមូល ក៏ដូចជាការបញ្ចូលទិន្នន័យកម្រិតទាបបំផុតសំខាន់ៗសម្រាប់ការវាស់វែងទាំងមូលដែរ។

ក្រុមហ៊ុន ទទួលស្គាល់ការផ្ទេររវាងកម្រិតនៃឋានានុក្រមតម្លៃសមស្របនាចុងការិយបរិច្ឆេទរបាយការណ៍ក្នុងអំឡុងពេលដែលការកែប្រែបានកើតឡើង។

ព័ត៌មានអំពីការសន្មតធ្វើឡើងសម្រាប់ការវាស់វែងនូវតម្លៃសមស្រប ត្រូវបានបង្ហាញក្នុងកំណត់សម្គាល់ខាងក្រោម៖

- កំណត់សម្គាល់ ៧ ទ្រព្យវិនិយោគ
- កំណត់សម្គាល់ ២៩ ឧបករណ៍ហិរញ្ញវត្ថុ - តម្លៃសមស្រប និងការគ្រប់គ្រងហានិភ័យ។

កំណត់សម្គាល់ផែនការយុទ្ធសាស្ត្រ

កំណត់សម្គាល់លើរបាយការណ៍ហិរញ្ញវត្ថុ (ត)

សម្រាប់ការិយបរិច្ឆេទដែលបានបញ្ចប់ថ្ងៃទី៣១ ខែធ្នូ ឆ្នាំ២០២៣

៣. គោលនយោបាយគណនេយ្យសារវន្ត

ក្រុមហ៊ុន បានប្រើប្រាស់គោលនយោបាយគណនេយ្យដែលមានដូចខាងក្រោម សម្រាប់គ្រប់ការិយបរិច្ឆេទ ទាំងអស់ដែលបានបង្ហាញនៅក្នុងរបាយការណ៍ហិរញ្ញវត្ថុនេះប្រកបដោយសង្គតិភាព លើកលែងតែមានការ បញ្ជាក់ផ្សេងពីនេះ។

(ក) ប្រតិបត្តិការជារូបិយប័ណ្ណបរទេស

សកម្មភាពប្រតិបត្តិការជារូបិយប័ណ្ណ ក្រៅពីប្រាក់ដុល្លារអាមេរិក ត្រូវបានប្តូរទៅជាប្រាក់ដុល្លារអាមេរិក ដោយ ប្រើអត្រាប្តូរប្រាក់នៅថ្ងៃប្រតិបត្តិការនោះ។

សមតុល្យនៃទ្រព្យសកម្មរូបិយវត្ថុ និងបំណុលរូបិយវត្ថុនាការលើបរិច្ឆេទរាយការណ៍ ដែលជារូបិយប័ណ្ណក្រៅពី ប្រាក់ដុល្លារអាមេរិក ក៏ត្រូវបានប្តូរទៅជាប្រាក់ដុល្លារអាមេរិក ដោយប្រើអត្រានាការលើបរិច្ឆេទរាយការណ៍។ ភាពលម្អៀងពីការប្តូររូបិយប័ណ្ណ ដែលកើតមកពីការប្តូរនោះ ត្រូវបានទទួលស្គាល់នៅក្នុងរបាយការណ៍ ចំណេញ ឬខាត។ ធាតុដែលមិនមែនរូបិយវត្ថុ ដែលត្រូវបានវាស់វែងផ្អែកតាមថ្លៃដើមប្រវត្តិសាស្ត្រនៃរូបិយប័ណ្ណ ផ្សេងៗ ត្រូវបានប្តូរតាមអត្រាប្តូរប្រាក់នៅថ្ងៃប្រតិបត្តិការដំបូង។

(ខ) ទ្រព្យ គ្រឿងចក្រ និងបរិក្ខារ

(i) ការទទួលស្គាល់ និងការវាស់វែង

ផ្នែកនៃទ្រព្យ គ្រឿងចក្រ និងបរិក្ខារ ត្រូវបានកត់ត្រាតាមតម្លៃដើម ដករំលស់បង្គរ និងការខាតបង់ឱនភាពនៃ តម្លៃបង្គរ ប្រសិនបើមាន។

ប្រសិនបើផ្នែកសារវន្តណាមួយនៃទ្រព្យ គ្រឿងចក្រ និងបរិក្ខារទាំងនោះមានអាយុកាលប្រើប្រាស់ខុសពីគ្នា សមាសធាតុនោះ ត្រូវបានដាក់ជាផ្នែកដោយឡែក (សមាសភាពចម្បង) នៃទ្រព្យ គ្រឿងចក្រ និងបរិក្ខារ។

ប្រាក់ចំណេញ ឬខាតពីការលក់ ផ្នែកនៃទ្រព្យ គ្រឿងចក្រ និងបរិក្ខារ ត្រូវបានទទួលស្គាល់ក្នុងរបាយការណ៍ ចំណេញ ឬខាត។

(ii) ចំណាយបន្តបន្ទាប់

ការចំណាយបន្តបន្ទាប់ ត្រូវបានធ្វើមូលធនកម្ម ប្រសិនបើចំណាយនោះនឹងផ្តល់នូវលំហូរចូលនូវអត្ថប្រយោជន៍ សេដ្ឋកិច្ច នាពេលអនាគតដល់ក្រុមហ៊ុន។

កំណត់តែស្របតន្ត្រីពេញ

កំណត់សម្គាល់លើរបាយការណ៍ហិរញ្ញវត្ថុ (ត)

សម្រាប់ការិយបរិច្ឆេទដែលបានបញ្ចប់ថ្ងៃទី៣១ ខែធ្នូ ឆ្នាំ២០២៣

៣. គោលនយោបាយគណនេយ្យសារវន្ត (ត)

(ខ) ទ្រព្យ គ្រឿងចក្រ និងបរិក្ខារ (ត)

(iii) រំលស់

រំលស់ ត្រូវបានគណនាដើម្បីលុបចោលថ្លៃដើមនៃទ្រព្យ គ្រឿងចក្រ និងបរិក្ខារ ដោយដកចេញនូវតម្លៃសំណល់ ដោយប្រើវិធីសាស្ត្រកាត់បន្ថយទ្រទ្រង់ និងរំលស់ទៅតាមអាយុកាលប្រើប្រាស់ប៉ាន់ស្មាន ហើយត្រូវទទួលស្គាល់នៅក្នុងរបាយការណ៍ចំណេញ ឬខាត។ ដីមិនត្រូវបានរំលស់ទេ។

ការប៉ាន់ស្មានលើអាយុកាលប្រើប្រាស់ទ្រព្យ គ្រឿងចក្រ និងបរិក្ខារ សម្រាប់រយៈពេលខ្លី និងការប្រៀបធៀប មានដូចខាងក្រោម៖

កុំព្យូទ័រ	៥ - ១៥ឆ្នាំ
បរិក្ខារការិយាល័យ និងផ្សេងៗ	៥ - ១៥ឆ្នាំ
គ្រឿងសង្ហារឹម និងគ្រឿងបំពាក់	៥ឆ្នាំ
យានយន្ត	៨ - ១៥ឆ្នាំ
គ្រឿងម៉ាស៊ីន	១០ - ១៥ឆ្នាំ
កំពង់ផែ និងអគារនានា	១០ - ៥០ឆ្នាំ

វិធីសាស្ត្ររំលស់ អាយុកាលប្រើប្រាស់ និងតម្លៃកាកសំណល់ ត្រូវបានពិនិត្យនៅរៀងរាល់កាលបរិច្ឆេទ រាយការណ៍ ហើយត្រូវកែសម្រួលប្រសិនបើសមស្រប។

ទ្រព្យកំពុងបង្កើត មិនត្រូវបានរំលស់រហូតដល់ទ្រព្យនោះ ត្រូវបានបញ្ចប់ ហើយដាក់ឱ្យប្រើប្រាស់ក្នុងប្រតិបត្តិការ អាជីវកម្ម។

(គ) ភតិសន្យា

នៅពេលចាប់ផ្តើមកិច្ចសន្យា ក្រុមហ៊ុនធ្វើការវាយតម្លៃថាតើកិច្ចសន្យាមួយមានទម្រង់ជាភតិសន្យាដែរ ឬទេ។ កិច្ចសន្យានឹងស្ថិតក្នុងទម្រង់ជាភតិសន្យា ប្រសិនបើកិច្ចសន្យាផ្តល់សិទ្ធិគ្រប់គ្រងការប្រើប្រាស់ទ្រព្យសកម្ម ជាក់លាក់មួយក្នុងរយៈពេលកំណត់មួយ ជាថ្នូរនឹងតម្លៃតបស្នង។

កំណត់សម្គាល់ផែនការយុទ្ធសាស្ត្រ

កំណត់សម្គាល់លើរបាយការណ៍ហិរញ្ញវត្ថុ (ត)

សម្រាប់ការិយបរិច្ឆេទដែលបានបញ្ចប់ថ្ងៃទី៣១ ខែធ្នូ ឆ្នាំ២០២៣

៣. គោលនយោបាយគណនេយ្យសារវន្ត (ត)

(គ) ភតិសន្យា (ត)

ៀ ក្រុមហ៊ុនជាកតិកៈ

នៅពេលចាប់ផ្តើមកិច្ចសន្យា ឬកែប្រែលើកិច្ចសន្យា ដែលមានសមាសធាតុជាភតិសន្យា ក្រុមហ៊ុនបែងចែកតម្លៃតបស្នងនៅក្នុងកិច្ចសន្យា ចំពោះសមាសធាតុនៃភតិសន្យានីមួយៗ ដោយផ្អែកលើតម្លៃឯកតានីមួយៗ។ ក៏ប៉ុន្តែសម្រាប់ភតិសន្យាអចលនទ្រព្យ ក្រុមហ៊ុនមិនបែងចែកសមាសធាតុមិនមែនភតិសន្យានោះទេ ហើយសមាសធាតុភតិសន្យា និងមិនមែនភតិសន្យា ត្រូវបានចាត់ទុកថាជាសមាសធាតុភតិសន្យាតែមួយ។

ក្រុមហ៊ុនទទួលស្គាល់សិទ្ធិប្រើប្រាស់ទ្រព្យសកម្ម និងបំណុលភតិសន្យា នៅកាលបរិច្ឆេទចាប់ផ្តើមភតិសន្យា។ សិទ្ធិប្រើប្រាស់ទ្រព្យសកម្ម ត្រូវបានវាស់វែងតាមតម្លៃដើមមានផ្ទៃដើមដំបូងនៃបំណុលភតិសន្យា និងនិយ័តភាពសម្រាប់ការចំណាយភតិសន្យាដែលធ្វើឡើងនៅថ្ងៃចាប់ផ្តើមភតិសន្យា ឬមុនថ្ងៃចាប់ផ្តើមភតិសន្យា បូកផ្ទៃដើមផ្ទាល់ដំបូងដែលបានកើតឡើង និងការប៉ាន់ស្មានចំណាយក្នុងការរុះរើ និងដកចេញនូវទ្រព្យសកម្ម ឬស្តារឡើងវិញនូវទ្រព្យសកម្ម ឬទីតាំងដែលវាស្ថិតនៅ ដកប្រាក់លើកទឹកចិត្តភតិសន្យាដែលទទួលបាន។

សិទ្ធិប្រើប្រាស់ទ្រព្យសកម្មត្រូវបានដករំលស់នាពេលបន្ទាប់ តាមវិធីសាស្ត្ររំលស់ថេរ ចាប់ពីកាលបរិច្ឆេទចាប់ផ្តើមភតិសន្យា រហូតដល់ចុងបញ្ចប់នៃអាយុកាលប្រើប្រាស់នៃសិទ្ធិប្រើប្រាស់ទ្រព្យសកម្ម ឬនៅចុងកាលបរិច្ឆេទនៃភតិសន្យាមួយណាកើតមុន។ អាយុកាលប្រើប្រាស់ប៉ាន់ស្មាននៃសិទ្ធិប្រើប្រាស់ទ្រព្យសកម្ម ត្រូវបានកំណត់តាមមូលដ្ឋានដូចគ្នានឹងទ្រព្យ និងបរិក្ខារ។ បន្ថែមលើនេះ សិទ្ធិប្រើប្រាស់ទ្រព្យសកម្ម ត្រូវបានកាត់បន្ថយជាប្រចាំទៅតាមការខាតបង់ឱនភាពនៃតម្លៃ និងការកែតម្រូវសម្រាប់ការវាស់វែងឡើងវិញលើបំណុលភតិសន្យា។

បំណុលភតិសន្យា ត្រូវបានវាស់វែងជាលើកដំបូងតាមតម្លៃបច្ចុប្បន្ននៃការទូទាត់ភតិសន្យាដែលមិនទាន់បានបង់នៅពេលចាប់ផ្តើមភតិសន្យា និងត្រូវបានធ្វើអប្បបរមានៅដោយប្រើអត្រាការប្រាក់ជាក់ស្តែង នៅក្នុងភតិសន្យា ឬករណីដែលអត្រាការប្រាក់នោះមិនអាចកំណត់បានភ្លាមៗ ត្រូវធ្វើទៅតាមអត្រាការប្រាក់កម្ចីបន្ថែមរបស់ក្រុមហ៊ុន។ ជាទូទៅក្រុមហ៊ុន ប្រើប្រាស់អត្រាការប្រាក់កម្ចីបន្ថែមរបស់ខ្លួនជាអត្រាអប្បបរមា។

ក្រុមហ៊ុន កំណត់អត្រាការប្រាក់កម្ចីកើនឡើងរបស់ខ្លួន ដោយយកអត្រាការប្រាក់ពីប្រភពខាងក្រៅនៃតាមរយៈហិរញ្ញប្បទាននានា ហើយធ្វើនិយ័តភាពជាក់លាក់មួយចំនួន ដើម្បីឆ្លុះបញ្ចាំងពីលក្ខខណ្ឌនៃភតិសន្យា និងប្រភេទនៃទ្រព្យសកម្មដែលបានជួល។

កំណត់សម្គាល់ផែនការយុទ្ធសាស្ត្រ

កំណត់សម្គាល់លើរបាយការណ៍ហិរញ្ញវត្ថុ (ត)

សម្រាប់ការិយបរិច្ឆេទដែលបានបញ្ចប់ថ្ងៃទី៣១ ខែធ្នូ ឆ្នាំ២០២៣

៣. គោលនយោបាយគណនេយ្យសារវន្ត (ត)

(គ) ភតិសន្យា (ត)

១) ក្រុមហ៊ុនជាកតិកៈ(ត)

ការទូទាត់ភតិសន្យាដែលបញ្ចូលនៅក្នុងការវាស់វែងបំណុលភតិសន្យារួមមាន៖

- ការទូទាត់ភតិសន្យាថេររួមទាំងការទូទាត់ក្នុងទម្រង់ថេរ
- ការប្រែប្រួលនៃការទូទាត់ភតិសន្យាថេរ ដោយផ្អែកលើសន្ទស្សន៍ ឬអត្រានៅកាលបរិច្ឆេទចាប់ផ្តើមភតិសន្យា
- ចំនួនដែលរំពឹងថានឹងត្រូវទូទាត់ ក្រោមការធានាតម្លៃនៅសល់ និង
- តម្លៃទិញក្រោមជម្រើសនៃការទិញ ដែលក្រុមហ៊ុនមានហេតុផលជាក់លាក់ក្នុងការអនុវត្ត។ ការទូទាត់ភតិសន្យានៅក្នុងអំឡុងពេលដែលមានជម្រើសក្នុងការបន្ត ប្រសិនបើក្រុមហ៊ុនមានហេតុផលជាក់លាក់ក្នុងការបន្ត និងការពិន័យលើការបញ្ចប់ភតិសន្យាមុនកាលកំណត់ លើកលែងតែក្រុមហ៊ុនមានហេតុផលច្បាស់លាស់ថានឹងមិនបញ្ចប់ភតិសន្យាមុនកាលកំណត់។

បំណុលភតិសន្យា ត្រូវបានវាស់វែងតាមរំលស់ថ្លៃដើម ដោយប្រើវិធីសាស្ត្រអត្រាការប្រាក់ប្រសិទ្ធភាព។ បំណុលភតិសន្យាត្រូវបានវាស់វែងឡើងវិញនៅពេលមានការកែប្រែរយៈពេលនៃភតិសន្យា ការផ្លាស់ប្តូរលើសន្ទស្សន៍ ឬអត្រាណាមួយ ប្រសិនបើមានការកែប្រែចំនួនប៉ាន់ស្មានដែលរំពឹងថានឹងត្រូវទូទាត់លើការធានាតម្លៃដែលនៅសល់ ប្រសិនបើក្រុមហ៊ុនផ្លាស់ប្តូរការវាយតម្លៃរបស់ខ្លួន ថាតើនឹងអនុវត្តជម្រើសការទិញយកការបន្តកិច្ចសន្យា ឬបញ្ចប់ជម្រើស ឬប្រសិនបើមានការកែប្រែលើទូទាត់ភតិសន្យាជាលក្ខណៈថេរ។

នៅពេលដែលបំណុលភតិសន្យាត្រូវបានវាស់វែងតាមវិធីសាស្ត្រនេះ ការកែតម្រូវ ត្រូវបានធ្វើឡើងលើតម្លៃយោងនៃសិទ្ធិប្រើប្រាស់ទ្រព្យសកម្ម ឬក៏ទទួលស្គាល់ក្នុងរបាយការណ៍ចំណេញ ឬខាត បើសិនជាតម្លៃយោងនៃសិទ្ធិប្រើប្រាស់ទ្រព្យសកម្ម ត្រូវបានបញ្ចុះរហូតដល់មានតម្លៃសូន្យ។

ភតិសន្យាមានរយៈពេលខ្លី និងភតិសន្យាលើទ្រព្យសកម្មដែលមានតម្លៃទាប

ក្រុមហ៊ុនបានជ្រើសរើស មិនទទួលស្គាល់សិទ្ធិប្រើប្រាស់ទ្រព្យសកម្ម និងបំណុលភតិសន្យាសម្រាប់ភតិសន្យាលើទ្រព្យសកម្មដែលមានតម្លៃទាប និងភតិសន្យាមានរយៈពេលខ្លី រួមទាំងការជួលឧបករណ៍។ ក្រុមហ៊ុនទទួលស្គាល់ការទូទាត់ភតិសន្យា ដែលទាក់ទងនឹងភតិសន្យាទាំងនេះជាការចំណាយផ្អែកលើមូលដ្ឋានរំលស់ថេរទៅតាមថេរវេលានៃភតិសន្យា។

កំណត់សម្គាល់ផែនការយុទ្ធសាស្ត្រ

កំណត់សម្គាល់លើរបាយការណ៍ហិរញ្ញវត្ថុ (ត)

សម្រាប់ការិយបរិច្ឆេទដែលបានបញ្ចប់ថ្ងៃទី៣១ ខែធ្នូ ឆ្នាំ២០២៣

៣. គោលនយោបាយគណនេយ្យសារវន្ត (ត)

(គ) ភតិសន្យា (ត)

(i) ក្រុមហ៊ុនជាភតិបតី

នៅពេលចាប់ផ្តើមកិច្ចសន្យា ក្រុមហ៊ុនធ្វើការវាយតម្លៃថាតើកិច្ចសន្យាមួយមានទម្រង់ជាភតិសន្យាដែរ ឬទេ ក្រុមហ៊ុន បែងចែកតម្លៃតបស្នងនៅក្នុងកិច្ចសន្យាចំពោះសមាសធាតុភតិសន្យានីមួយៗ ដោយផ្អែកលើ មូលដ្ឋានតម្លៃតាមឯកតានីមួយៗ។

នៅពេលដែល ក្រុមហ៊ុនជាភតិបតី វាត្រូវបានកំណត់នៅពេលចាប់ផ្តើមភតិសន្យា ថាតើភតិសន្យានីមួយៗ គឺជាភតិសន្យាហិរញ្ញប្បទាន ឬជាភតិសន្យាប្រតិបត្តិការ។

ដើម្បីចាត់ថ្នាក់ភតិសន្យានីមួយៗ ក្រុមហ៊ុនធ្វើការវាយតម្លៃជាទូទៅ ថាតើភតិសន្យានេះផ្ទេររាល់ហានិភ័យ និងអត្ថប្រយោជន៍ដោយចៃដន្យចំពោះភាពជាម្ចាស់នៃទ្រព្យសកម្មទៅឲ្យអ្នកជួល ឬទេ។ នៅក្នុងករណីនេះ វាគឺជាភតិសន្យាហិរញ្ញប្បទាន បើមិនដូច្នោះទេវា គឺជាភតិសន្យាប្រតិបត្តិការ។ ជាផ្នែកមួយនៃការវាយតម្លៃនេះ ក្រុមហ៊ុនពិចារណាលើស្ថានភាពជាក់លាក់ដូចជា ថាតើភតិសន្យានេះគឺគ្របដណ្តប់លើអាយុកាលទាំងមូល នៃទ្រព្យសកម្ម ឬទេ។

នៅពេលដែលក្រុមហ៊ុនក្លាយជាភតិបតីកណ្តាល ក្រុមហ៊ុនកត់ត្រាការប្រាក់លើភតិសន្យាចម្បង និង កិច្ចសន្យាជួលបន្តដាច់ដោយឡែក។ ក្រុមហ៊ុនវាយតម្លៃភតិសន្យាតាមការចាត់ថ្នាក់នៃកិច្ចសន្យាជួលបន្ត ដោយយោងទៅលើសិទ្ធិប្រើប្រាស់ទ្រព្យសកម្ម ដែលកើតឡើងពីភតិសន្យាចម្បង ដោយមិនយោងទៅលើ ទ្រព្យសកម្មនោះទេ។ ប្រសិនបើភតិសន្យាចម្បង ជាភតិសន្យារយៈពេលខ្លីដែលក្រុមហ៊ុន អនុវត្តនូវការលើក លែងដែលបានពិពណ៌នាដូចខាងលើ ដូច្នោះក្រុមហ៊ុនចាត់ថ្នាក់កិច្ចសន្យាជួលបន្ត ជាភតិសន្យាប្រតិបត្តិការ។

ប្រសិនបើកិច្ចសន្យា មានសមាសធាតុភតិសន្យា និងសមាសធាតុមិនមែនភតិសន្យា នោះក្រុមហ៊ុនអនុវត្ត ស.វ.ហ.អ.ក ១៥ ដើម្បីបែងចែកតម្លៃតបស្នងដែលនឹងទទួលបាននៅក្នុងកិច្ចសន្យា។

ក្រុមហ៊ុនអនុវត្តការឈប់ទទួលស្គាល់ និងឱនភាពនៃតម្លៃដែលតម្រូវដោយ ស.វ.ហ.អ.ក ៩ ចំពោះការវិនិយោគ សុទ្ធក្នុងភតិសន្យា(សូមមើលកំណត់សម្គាល់ ៣(ជ)(i))។ ក្រុមហ៊ុនត្រួតពិនិត្យឡើងវិញជាប្រចាំលើការប៉ាន់ស្មាន នូវតម្លៃសំណល់ដែលមិនបានធានា ដែលត្រូវបានប្រើក្នុងការគណនាការវិនិយោគដុលក្នុងភតិសន្យា។

ក្រុមហ៊ុន ទទួលស្គាល់ការទូទាត់ភតិសន្យាដែលបានទទួល ក្រោមភតិសន្យាប្រតិបត្តិការថាជាប្រាក់ចំណូល ដោយផ្អែកតាមមូលដ្ឋានរំលស់ថេរលើរយៈពេលនៃភតិសន្យា ដែលជាផ្នែកមួយនៃ "ចំណូលផ្សេងទៀត"។

កំណត់សម្គាល់ផែនការយុទ្ធសាស្ត្រ

កំណត់សម្គាល់លើរបាយការណ៍ហិរញ្ញវត្ថុ (ត)

សម្រាប់ការិយបរិច្ឆេទដែលបានបញ្ចប់ថ្ងៃទី៣១ ខែធ្នូ ឆ្នាំ២០២៣

៣. គោលនយោបាយគណនេយ្យសារវន្ត (ត)

(ឃ) ឧបករណ៍ហិរញ្ញវត្ថុ

១) ការទទួលស្គាល់ និងការវាស់វែងដំបូង

គណនីអតិថិជន ត្រូវបានទទួលស្គាល់ដំបូងនៅពេលប្រតិបត្តិការកើតឡើង។ រាល់ទ្រព្យសកម្មហិរញ្ញវត្ថុ និងបំណុលហិរញ្ញវត្ថុផ្សេងទាំងអស់ ត្រូវបានទទួលស្គាល់ដំបូងនៅពេល ដែលក្រុមហ៊ុនបានក្លាយជាភាគីនៃការផ្តល់កិច្ចសន្យានៃឧបករណ៍ហិរញ្ញវត្ថុនោះ។

ទ្រព្យសកម្មហិរញ្ញវត្ថុ (លុះត្រាតែជាគណនីអតិថិជនដែលគ្មានសមាសភាគហិរញ្ញប្បទានជាសារវន្ត) ឬបំណុលហិរញ្ញវត្ថុ ដែលបានវាស់វែងដំបូងតាមតម្លៃសមស្របបូកនឹងសម្រាប់ធាតុដែលមិនបានធ្វើការវាស់វែងតាមតម្លៃសមស្របតាមការចំណេញ ឬខាត (FVTPL) ចំណាយប្រតិបត្តិការដែលរួមចំណែកដោយផ្ទាល់ទៅលើការទិញលក់ទ្រព្យសកម្មហិរញ្ញវត្ថុនោះ។ គណនីអតិថិជនដែលមិនមានសមាសភាគហិរញ្ញប្បទានជាសារវន្ត គឺត្រូវបានវាស់វែងដំបូងតាមតម្លៃដើមប្រតិបត្តិការ។

២) ចំណាត់ថ្នាក់ និងការវាស់វែងបន្តបន្ទាប់

ទ្រព្យសកម្មហិរញ្ញវត្ថុអនិស្សន្ទ

នៅក្នុងការទទួលស្គាល់ដំបូង ទ្រព្យសកម្មហិរញ្ញវត្ថុត្រូវបានចាត់ថ្នាក់ទៅតាមការវាស់វែង៖ រំលស់ថ្លៃដើម តម្លៃសមរម្យតាមលទ្ធផលលម្អិតផ្សេងៗ (FVOCI) ការវិនិយោគបំណុល FVOCI ការវិនិយោគមូលធន ឬ FVTPL។

ទ្រព្យសកម្មហិរញ្ញវត្ថុមិនត្រូវបានចាត់ថ្នាក់ឡើងវិញនៅពេលបន្ទាប់ក្រោយ ពីការទទួលស្គាល់ដំបូងនោះទេ លុះត្រាតែ ក្រុមហ៊ុនបានផ្លាស់ប្តូរគំរូអាជីវកម្ម សម្រាប់ការគ្រប់គ្រងទ្រព្យសកម្មហិរញ្ញវត្ថុ ដែលក្នុងករណីនោះ ផ្នែករាល់នៃទ្រព្យសម្បត្តិហិរញ្ញវត្ថុដែលរងផលប៉ះពាល់ទាំងអស់ ត្រូវចាត់ថ្នាក់ឡើងវិញនៅថ្ងៃទីមួយនៃការិយបរិច្ឆេទរបាយការណ៍ដំបូងបន្ទាប់ពីមានការផ្លាស់ប្តូរគំរូអាជីវកម្ម។

ទ្រព្យសកម្មហិរញ្ញវត្ថុ ត្រូវបានវាស់វែងទៅតាមរំលស់ថ្លៃដើម បើសិនជាវាបំពេញទៅនឹងលក្ខខណ្ឌទាំងពីរខាងក្រោមហើយមិនបានកំណត់ថា FVTPL៖

- វាត្រូវបានធ្វើឡើងនៅក្នុងគំរូអាជីវកម្មមួយ ដែលមានគោលដៅកាន់កាប់ទ្រព្យសកម្មដើម្បីប្រមូលទឹកប្រាក់តាមកិច្ចសន្យា និង
- លក្ខខណ្ឌកិច្ចសន្យារបស់វាផ្តល់នូវលំហូរទឹកប្រាក់តាមកាលបរិច្ឆេទជាក់លាក់ ដើម្បីទទួលបានការទូទាត់នូវប្រាក់ដើម និងការប្រាក់លើចំនួនប្រាក់ដើមដែលនៅសល់។

កំណត់សម្គាល់ផែស្រយាវិស័យ

កំណត់សម្គាល់លើរបាយការណ៍ហិរញ្ញវត្ថុ (ត)

សម្រាប់ការិយបរិច្ឆេទដែលបានបញ្ចប់ថ្ងៃទី៣១ ខែធ្នូ ឆ្នាំ២០២៣

៣. គោលនយោបាយគណនេយ្យសារវន្ត (ត)

(ឃ) ឧបករណ៍ហិរញ្ញវត្ថុ (ត)

(៧) ចំណាត់ថ្នាក់ និងការវាស់វែងបន្តបន្ទាប់ (ត)

ទ្រព្យសកម្មហិរញ្ញវត្ថុអនិស្សន្ទ (ត)

ការវិនិយោគលើមូលបត្របំណុល ត្រូវបានវាស់វែងនៅ FVOCI បើសិនជាវាបំពេញទៅនឹងលក្ខខណ្ឌទាំងពីរខាងក្រោមហើយមិនបានកំណត់ថាជា FVTPL៖

- វាត្រូវបានធ្វើឡើងនៅក្នុងគំរូអាជីវកម្មមួយ ដែលមានគោលបំណងរក្សាទុកដើម្បីការប្រមូលសាច់ប្រាក់តាមកិច្ចសន្យា និងលក់ទ្រព្យសកម្មហិរញ្ញវត្ថុ និង
- លក្ខខណ្ឌកិច្ចសន្យារបស់ការវិនិយោគលើមូលបត្របំណុល បានផ្តល់តាមកាលបរិច្ឆេទជាក់លាក់នូវលំហូរទឹកប្រាក់សម្រាប់តែការទូទាត់នូវប្រាក់ដើម និងការប្រាក់លើចំនួនប្រាក់ដើមដែលនៅសល់។

យោងទៅលើការទទួលស្គាល់ដំបូងនៃការវិនិយោគមូលធនដែលមិនបានកាន់កាប់សម្រាប់ជួញដូរ ក្រុមហ៊ុនត្រូវជ្រើសរើស ដើម្បីបង្ហាញពីការប្រែប្រួលតម្លៃសមស្របនៃការវិនិយោគក្នុង OCI។ ជម្រើសនេះ ត្រូវបានធ្វើឡើងតាមការវិនិយោគនីមួយៗ។

ទ្រព្យសកម្មហិរញ្ញវត្ថុទាំងអស់ ដែលមិនបានចាត់ថ្នាក់ជាការវាស់វែងតាមរំលស់តម្លៃដើមដូចបានរៀបរាប់ខាងលើ ដែលត្រូវបានវាស់វែងតាម FVTPL។ នេះបានរួមបញ្ចូល និស្សន្ទឧបករណ៍ហិរញ្ញវត្ថុទាំងអស់។ ទៅលើការទទួលស្គាល់ដំបូង ក្រុមហ៊ុនអាចជ្រើសរើសទ្រព្យសកម្មហិរញ្ញវត្ថុ ដែលបំពេញលក្ខខណ្ឌដើម្បីវាស់វែងតាមរំលស់ថ្លៃដើម ឬ FVOCI ឬជា FVTPL ប្រសិនបើធ្វើដូច្នោះនឹងលុបបំបាត់ ឬក៏កាត់បន្ថយជាសារវន្តនូវភាពមិនស្របគ្នាដែលអាចកើតមានឡើង។

ទ្រព្យសកម្មហិរញ្ញវត្ថុ - ការវាយតម្លៃគំរូអាជីវកម្ម

ក្រុមហ៊ុនធ្វើការវាយតម្លៃគោលដៅនៃគំរូអាជីវកម្មដែលទ្រព្យសកម្មហិរញ្ញវត្ថុ ត្រូវបានរក្សាទុកនៃក្រុមនៃទ្រព្យវិនិយោគ ពីព្រោះវាបានឆ្លុះបញ្ចាំងអំពីរបៀបនៃការគ្រប់គ្រងអាជីវកម្ម និងព័ត៌មានត្រូវបានផ្តល់ឲ្យអ្នកគ្រប់គ្រង។ ព័ត៌មានដែលបានពិចារណាមាន៖

- គោលនយោបាយ និងគោលដៅដែលបានកំណត់សម្រាប់ក្រុមនៃទ្រព្យវិនិយោគ និងប្រតិបត្តិការនៃគោលនយោបាយទាំងនោះនៅក្នុងការអនុវត្តជាក់ស្តែង។ ជាពិសេសមិនថាយុទ្ធសាស្ត្ររបស់អ្នកគ្រប់គ្រងផ្ដោតលើការទទួលបានចំណូលការប្រាក់តាមកិច្ចសន្យា ដោយរក្សានូវអត្រាការប្រាក់ជាក់លាក់មួយដែលត្រូវគ្នានឹងរយៈពេលនៃទ្រព្យសកម្មហិរញ្ញវត្ថុទៅនឹងរយៈពេលនៃបំណុលដែលពាក់ព័ន្ធ ឬលំហូរចេញនូវទឹកប្រាក់ដែលបានរំពឹងទុក ឬទទួលស្គាល់នូវលំហូរទឹកប្រាក់តាមរយៈការលក់ទ្រព្យសកម្មនោះ

កំណត់សម្គាល់ផែនការយុទ្ធសាស្ត្រ

កំណត់សម្គាល់លើរបាយការណ៍ហិរញ្ញវត្ថុ (ត)

សម្រាប់ការិយបរិច្ឆេទដែលបានបញ្ចប់ថ្ងៃទី៣១ ខែធ្នូ ឆ្នាំ២០២៣

៣. គោលនយោបាយគណនេយ្យសារវន្ត (ត)

(ឃ) ឧបករណ៍ហិរញ្ញវត្ថុ (ត)

(៧) ចំណាត់ថ្នាក់ និងការវាស់វែងបន្តបន្ទាប់ (ត)

ទ្រព្យសកម្មហិរញ្ញវត្ថុ - ការវាយតម្លៃគំរូអាជីវកម្ម (ត)

- របៀបនៃការវាយតម្លៃទៅលើដំណើរការរបស់ក្រុមនៃទ្រព្យវិនិយោគ និងការវាយការណ៍ទៅកាន់អ្នកគ្រប់គ្រងក្រុមហ៊ុន
- ហានិភ័យដែលប៉ះពាល់ទៅលើដំណើរការគំរូអាជីវកម្ម (ហើយនឹងទ្រព្យសកម្មហិរញ្ញវត្ថុដែលបានកាន់កាប់ក្រោមគំរូអាជីវកម្ម) និងរបៀបនៃការគ្រប់គ្រងហានិភ័យទាំងនោះ
- របៀបដែលអ្នកគ្រប់គ្រងអាជីវកម្មត្រូវបានផ្តល់អត្ថប្រយោជន៍ - ឧទាហរណ៍ ថាគឺអត្ថប្រយោជន៍ គឺផ្អែកលើតម្លៃសមស្របនៃទ្រព្យសកម្មដែលបានចាត់ចែង ឬតាមលំហូរទឹកប្រាក់ដែលប្រមូលបាន និង
- ភាពញឹកញាប់ ទំហំ និងរយៈពេលនៃការលក់ទ្រព្យសកម្មហិរញ្ញវត្ថុក្នុងការិយបរិច្ឆេទមុន ហេតុផលនៃការលក់បែបនោះ និងការរំពឹងទុករបស់ខ្លួនអំពីសកម្មភាពលក់នាពេលអនាគត។

ការផ្ទេរទ្រព្យសកម្មហិរញ្ញវត្ថុទៅឲ្យភាគីទីបីក្នុងប្រតិបត្តិការដែលមិនមានលក្ខណៈសម្បត្តិគ្រប់គ្រាន់ សម្រាប់ការមិនទទួលស្គាល់ មិនត្រូវបានចាត់ទុកថាជាការលក់សម្រាប់គោលបំណងនេះទេ ស្របតាមការបន្តទទួលស្គាល់ ទ្រព្យសកម្មរបស់ក្រុមហ៊ុន។

ទ្រព្យសកម្មហិរញ្ញវត្ថុដែលត្រូវបានកាន់កាប់សម្រាប់ការជួញដូរ ឬត្រូវបានគ្រប់គ្រងដោយលទ្ធផលផ្អែកលើមូលដ្ឋានតម្លៃសមស្របត្រូវបានវាស់វែងតាម FVTPL។

ទ្រព្យសកម្មហិរញ្ញវត្ថុ - ការវាយតម្លៃថាគឺជាលំហូរទឹកប្រាក់តាមកិច្ចសន្យា គឺដើម្បីតែទទួលបានការទូទាត់ប្រាក់ដើម និងការប្រាក់ប៉ុណ្ណោះ

សម្រាប់គោលបំណងនៃការវាយតម្លៃ “ប្រាក់ដើម” ត្រូវបានកំណត់ជាតម្លៃសមរម្យនៃទ្រព្យសកម្មហិរញ្ញវត្ថុនៅពេលទទួលស្គាល់ដំបូង។ “ការប្រាក់” ត្រូវបានកំណត់ជាតម្លៃតបស្នងនៃតម្លៃពេលវេលានៃប្រាក់ និងសម្រាប់ហានិភ័យឥណទាន ដែលភ្ជាប់មកជាមួយនឹងចំនួនប្រាក់ដើមដែលនៅសល់ក្នុងអំឡុងពេលជាក់លាក់ណាមួយ និងហានិភ័យនៃការផ្តល់ប្រាក់កម្ចីជាមូលដ្ឋានផ្សេងទៀត (ដូចជា ហានិភ័យសាច់ប្រាក់ងាយស្រួល និងចំណាយរដ្ឋបាល) ក៏ដូចជាកម្រិតនៃប្រាក់ចំណេញ។

កំណត់សម្គាល់ផែនការយុទ្ធសាស្ត្រ

កំណត់សម្គាល់លើរបាយការណ៍ហិរញ្ញវត្ថុ (ត)

សម្រាប់ការិយបរិច្ឆេទដែលបានបញ្ចប់ថ្ងៃទី៣១ ខែធ្នូ ឆ្នាំ២០២៣

៣. គោលនយោបាយគណនេយ្យសារវន្ត (ត)

(ឃ) ឧបករណ៍ហិរញ្ញវត្ថុ (ត)

(៧) ចំណាត់ថ្នាក់ និងការវាស់វែងបន្តបន្ទាប់ (ត)

ទ្រព្យសកម្មហិរញ្ញវត្ថុ - ការវាយតម្លៃថាតើលំហូរទឹកប្រាក់តាមកិច្ចសន្យា គឺដើម្បីតែទទួលបានការទូទាត់ប្រាក់ដើម និងការប្រាក់ប៉ុណ្ណោះ (ត)

ក្នុងការវាយតម្លៃថាតើលំហូរទឹកប្រាក់តាមកិច្ចសន្យា គឺដើម្បីតែទទួលបានការទូទាត់ប្រាក់ដើម និងការប្រាក់ប៉ុណ្ណោះទេ ក្រុមហ៊ុនត្រូវធ្វើការពិចារណាលក្ខខណ្ឌនៃកិច្ចសន្យានោះ។ ទាំងនេះរួមបញ្ចូលទាំងការវាយតម្លៃថាតើទ្រព្យសកម្មហិរញ្ញវត្ថុមានលក្ខខណ្ឌនៃកិច្ចសន្យាដែលអាចផ្លាស់ប្តូរពេលវេលា ឬចំនួននៃលំហូរទឹកប្រាក់តាមកិច្ចសន្យាដែលក្នុងករណីនេះអាចនឹងធ្វើឲ្យកិច្ចសន្យាមិនបំពេញលក្ខខណ្ឌនេះឡើយ។ ក្នុងការវាយតម្លៃនេះក្រុមហ៊ុនពិចារណាទៅលើ៖

- ព្រឹត្តិការណ៍ជាយថាហេតុដែលនឹងផ្លាស់ប្តូរចំនួនសាច់ប្រាក់ ឬពេលវេលានៃលំហូរទឹកប្រាក់
- លក្ខខណ្ឌដែលអាចកែតម្រូវអត្រាតាមកិច្ចសន្យារួមទាំងលក្ខណៈពិសេសនៃអត្រាអថេរ
- ការទូទាត់មុន និងលក្ខណៈពិសេសបន្ថែមទៀត និង
- លក្ខខណ្ឌដែលកំណត់ការទាមទាររបស់ក្រុមហ៊ុន ចំពោះលំហូរទឹកប្រាក់ពីទ្រព្យសកម្មជាក់លាក់ (ឧទាហរណ៍ លក្ខណៈដែលមិនអាចទូទាត់បាន)។

លក្ខណៈនៃការទូទាត់ជាមុនសមស្របជាមួយនឹងលក្ខណៈវិនិច្ឆ័យនៃការទូទាត់ប្រាក់ដើម និងការប្រាក់ប្រសិនបើចំនួននៃការទូទាត់មុនជាសារវន្តតំណាងឲ្យចំនួនទឹកប្រាក់ដើម និងការប្រាក់ ទៅលើចំនួនប្រាក់ដើមដែលនៅសល់មិនទាន់ទូទាត់ដែលអាចរាប់បញ្ចូលនូវសំណងបន្ថែមសមស្របមួយ សម្រាប់ការបញ្ចប់កិច្ចសន្យាមុនកាលកំណត់។

ទ្រព្យសកម្មហិរញ្ញវត្ថុអនិស្សន្ទ - ការវាស់វែងបន្តបន្ទាប់ និងចំណេញ ឬខាត

ទ្រព្យសកម្មហិរញ្ញវត្ថុវាស់វែងតាមរំលស់តម្លៃដើម

ទ្រព្យសកម្មទាំងនេះ ត្រូវបានវាស់វែងជាបន្តបន្ទាប់ទៅតាមរំលស់តម្លៃដើមដោយប្រើប្រាស់វិធីសាស្ត្រការប្រាក់ប្រសិទ្ធភាព។ រំលស់តម្លៃដើម ត្រូវបានកាត់បន្ថយដោយឱនភាពនៃតម្លៃ។ ចំណូលការប្រាក់ ចំណេញ និងខាតពីការប្តូររូបិយប័ណ្ណបរទេស និងឱនភាពនៃតម្លៃត្រូវបានទទួលស្គាល់ក្នុងរបាយការណ៍ចំណេញ ឬខាត។ ចំណេញ ឬខាតពីការឈប់ទទួលស្គាល់ ត្រូវបានទទួលស្គាល់នៅក្នុងរបាយការណ៍ចំណេញ ឬខាត។

កំណត់សម្គាល់ផែនការប្រតិបត្តិការ

កំណត់សម្គាល់លើរបាយការណ៍ហិរញ្ញវត្ថុ (ត)

សម្រាប់ការិយបរិច្ឆេទដែលបានបញ្ចប់ថ្ងៃទី៣១ ខែធ្នូ ឆ្នាំ២០២៣

៣. គោលនយោបាយគណនេយ្យសារវន្ត (ត)

(ឃ) ឧបករណ៍ហិរញ្ញវត្ថុ (ត)

(៧) ចំណាត់ថ្នាក់ និងការវាស់វែងបន្តបន្ទាប់ (ត)

ទ្រព្យសកម្មហិរញ្ញវត្ថុអនិស្សន្ទ – ការវាស់វែងបន្តបន្ទាប់ និងចំណេញ ឬខាត (ត)

ការវិនិយោគផ្សេងៗ

ការវិនិយោគផ្សេងៗ ត្រូវបានទទួលស្គាល់ដំបូងក្នុងតម្លៃសមស្រប ឬក៏នឹងថ្លៃប្រតិបត្តិការដែលពាក់ព័ន្ធដោយផ្ទាល់។ បន្ទាប់ពីការទទួលស្គាល់ដំបូង ការវិនិយោគផ្សេងៗ ត្រូវបានវាស់វែងតាមតម្លៃរំលស់ដោយប្រើវិធីសាស្ត្រការប្រាក់ប្រសិទ្ធភាព។ ទាំងនេះតំណាងឲ្យការវិនិយោគលើប្រាក់បញ្ញើមានកាលកំណត់រយៈពេលវែងជាមួយធនាគារក្នុងប្រទេសកម្ពុជា ដែលមានកាលកំណត់លើសពី ៣ខែ។

បំណុលហិរញ្ញវត្ថុ – ការចាត់ថ្នាក់ ការវាស់វែងជាបន្តបន្ទាប់ និងចំណេញ និងខាត

បំណុលហិរញ្ញវត្ថុ ត្រូវបានចាត់ថ្នាក់និងវាស់វែងតាមរំលស់ថ្លៃដើម ឬតាម FVTPL។ បំណុលហិរញ្ញវត្ថុ ត្រូវបានចាត់ថ្នាក់តាម FVTPL ប្រសិនបើវាត្រូវបានចាត់ជាការរក្សាទុកសម្រាប់ជួញដូរ វាជានិស្សន្ទ ឬក៏ត្រូវបានកំណត់ដូច្នោះ នៅពេលទទួលស្គាល់ដំបូង។ បំណុលហិរញ្ញវត្ថុតាម FVTPL ត្រូវបានវាស់វែងតាមតម្លៃសមស្រប ហើយចំណេញ ឬខាតសុទ្ធរួមទាំងការចំណាយការប្រាក់ ត្រូវបានទទួលស្គាល់នៅក្នុងរបាយការណ៍ចំណេញ ឬខាត។

បំណុលហិរញ្ញវត្ថុផ្សេងទៀតត្រូវបានវាស់វែងជាបន្តបន្ទាប់ទៅតាមរំលស់ថ្លៃដើម ដោយប្រើវិធីសាស្ត្រការប្រាក់ប្រសិទ្ធភាព។ ចំណាយការប្រាក់ និងចំណេញ ឬខាតពីការប្តូររូបិយប័ណ្ណបរទេស ត្រូវបានទទួលស្គាល់ក្នុងរបាយការណ៍ចំណេញ ឬខាត។

ចំណេញ ឬខាតដែលកើតឡើងពីការឈប់ទទួលស្គាល់ ត្រូវបានទទួលស្គាល់ផងដែរនៅក្នុងរបាយការណ៍ចំណេញ ឬខាត។

(៨) ការឈប់ទទួលស្គាល់

ទ្រព្យសកម្មហិរញ្ញវត្ថុ

ក្រុមហ៊ុន ឈប់ទទួលស្គាល់ទ្រព្យសកម្មហិរញ្ញវត្ថុ នៅពេលដែល៖

- សិទ្ធិទទួលបានលំហូរទឹកប្រាក់តាមកិច្ចសន្យានៃទ្រព្យសកម្មនោះផុតកំណត់ ឬ
- ក្រុមហ៊ុនផ្ទេរសិទ្ធិក្នុងការទទួលបានលំហូរទឹកប្រាក់តាមកិច្ចសន្យាក្នុងប្រតិបត្តិការដែលហានិភ័យ
- ហានិភ័យ និងអត្ថប្រយោជន៍ជាសារវន្តនៃភាពជាម្ចាស់កម្មសិទ្ធិលើទ្រព្យសកម្មហិរញ្ញវត្ថុត្រូវបានផ្ទេរចេញ ឬ

កំណត់សម្គាល់ផែនការយុទ្ធសាស្ត្រ

កំណត់សម្គាល់លើរបាយការណ៍ហិរញ្ញវត្ថុ (ត)

សម្រាប់ការិយបរិច្ឆេទដែលបានបញ្ចប់ថ្ងៃទី៣១ ខែធ្នូ ឆ្នាំ២០២៣

៣. គោលនយោបាយគណនេយ្យសារវន្ត (ត)

(ឃ) ឧបករណ៍ហិរញ្ញវត្ថុ (ត)

(ក) ការឈប់ទទួលស្គាល់ (ត)

ទ្រព្យសកម្មហិរញ្ញវត្ថុ (ត)

ក្រុមហ៊ុន ឈប់ទទួលស្គាល់ទ្រព្យសកម្មហិរញ្ញវត្ថុ នៅពេលដែល៖ (ត)

- ក្រុមហ៊ុន ពុំបានផ្ទេរចេញ ឬពុំបានរក្សាទុកនូវហានិភ័យ និងអត្ថប្រយោជន៍ជាសារវន្តនៃភាពជាម្ចាស់កម្មសិទ្ធិ និងមិនរក្សាការគ្រប់គ្រងទៅលើទ្រព្យសកម្មហិរញ្ញវត្ថុដែលផ្ទេរចេញនោះ។

ក្រុមហ៊ុនធ្វើប្រតិបត្តិការនានាតាមរយៈការផ្ទេរទ្រព្យសកម្ម ដែលបានទទួលស្គាល់នៅក្នុងរបាយការណ៍ស្ថានភាពហិរញ្ញវត្ថុរបស់ខ្លួន ប៉ុន្តែនៅរក្សាទាំងហានិភ័យ និងផលចំណេញទាំងអស់នៃភាពជាម្ចាស់កម្មសិទ្ធិនៃទ្រព្យសកម្មដែលបានផ្ទេរ។ ក្នុងករណីទាំងនេះទ្រព្យសកម្មដែលបានផ្ទេរ មិនត្រូវបានឈប់ទទួលស្គាល់ទេ។

បំណុលហិរញ្ញវត្ថុ

ក្រុមហ៊ុនឈប់ទទួលស្គាល់បំណុលហិរញ្ញវត្ថុ នៅពេលដែលកាតព្វកិច្ចសន្យាត្រូវបានបញ្ចប់ លុបចោល ឬផុតកាលកំណត់។ ក្រុមហ៊ុនក៏ឈប់ទទួលស្គាល់បំណុលហិរញ្ញវត្ថុ នៅពេលដែលលក្ខខណ្ឌកំណត់នានាត្រូវបានកែប្រែ និងលំហូរទឹកប្រាក់នៃបំណុលដែលបានកែប្រែមានភាពខុសគ្នាជាសារវន្ត ក្នុងករណីបំណុលហិរញ្ញវត្ថុថ្មី ដែលបានកែប្រែនូវកាលកំណត់ត្រូវបានទទួលស្គាល់នៅតម្លៃសមស្រប។

នៅពេលដែលបំណុលហិរញ្ញវត្ថុត្រូវបានឈប់ទទួលស្គាល់ ភាពខុសគ្នារវាងតម្លៃយោងដែលបានបញ្ចប់ និងតម្លៃតបស្នងដែលបានបង់ (រួមទាំង ទ្រព្យសកម្មមិនមែនជាសាច់ប្រាក់ដែលបានផ្ទេរ ឬបំណុលដែលបានទទួល) ត្រូវបានទទួលស្គាល់ក្នុងរបាយការណ៍ចំណេញ ឬខាត។

(ង) ការកាត់កង

ទ្រព្យសកម្ម និងបំណុលហិរញ្ញវត្ថុត្រូវបានកាត់កង ហើយតម្លៃយោងសុទ្ធត្រូវបង្ហាញនៅក្នុងរបាយការណ៍ស្ថានភាពហិរញ្ញវត្ថុ នៅពេលដែលក្រុមហ៊ុនមានសិទ្ធិតាមផ្លូវច្បាប់ដើម្បីកាត់កង និងមានបំណងធ្វើការទូទាត់លើមូលដ្ឋានតម្លៃសុទ្ធ ឬដើម្បីទទួលស្គាល់ទ្រព្យសកម្ម និងទូទាត់បំណុលក្នុងពេលដំណាលគ្នាតែប៉ុណ្ណោះ។

កំណត់សម្គាល់ផែនការយុទ្ធសាស្ត្រ

កំណត់សម្គាល់លើរបាយការណ៍ហិរញ្ញវត្ថុ (ត)

សម្រាប់ការិយបរិច្ឆេទដែលបានបញ្ចប់ថ្ងៃទី៣១ ខែធ្នូ ឆ្នាំ២០២៣

៣. គោលនយោបាយគណនេយ្យសារវន្ត (ត)

(ង) ទ្រព្យវិនិយោគ

ទ្រព្យវិនិយោគ គឺជាទ្រព្យដែលត្រូវបានកាន់កាប់ក្នុងគោលបំណងទទួលបានប្រាក់ចំណូលពីការជួល ឬការកើនឡើងនូវតម្លៃនៃទ្រព្យវិនិយោគ ឬសម្រាប់គោលបំណងទាំងពីរ ប៉ុន្តែមិនមែនសម្រាប់ប្រើប្រាស់ក្នុងប្រតិបត្តិការអាជីវកម្ម ការផលិត ឬផ្គត់ផ្គង់ទំនិញ ឬសេវាកម្ម ឬសម្រាប់គោលបំណងផ្នែករដ្ឋបាលនោះឡើយ។

ទ្រព្យវិនិយោគ ត្រូវបានវាស់វែងតាមតម្លៃដើមដំបូង ដែលរួមបញ្ចូលទាំងថ្លៃប្រតិបត្តិការ។ បន្ទាប់ពីការទទួលស្គាល់ដំបូង ទ្រព្យវិនិយោគត្រូវបានកត់ត្រាតាម តម្លៃដើមដករំលស់បង្គរ និងការខាតបង់ឱនភាពនៃតម្លៃបង្គរ ប្រសិនបើមាន។ ដីមិនត្រូវបានធ្វើរំលស់ទេ។

ទ្រព្យវិនិយោគ ត្រូវបានរំលស់តាមមូលដ្ឋានថេរក្នុងលក្ខខណ្ឌនៃកិច្ចសន្យា ពី ៥ ទៅ ៥០ឆ្នាំ។

ចំណូលពីការជួលពីទ្រព្យវិនិយោគ ត្រូវបានទទួលស្គាល់ជាចំណូលផ្សេងៗតាមមូលដ្ឋានថេរក្នុងរយៈពេលនៃភតិសន្យា។ ការលើកទឹកចិត្តលើភតិសន្យា ត្រូវបានទទួលស្គាល់ថាជាផ្នែកសំខាន់មួយនៃចំណូលពីការជួលសរុបក្នុងរយៈពេលនៃភតិសន្យា។

(ច) សន្និធិ

សន្និធិ ត្រូវបានកត់ត្រាតាមតម្លៃដែលទាបជាងរវាងថ្លៃដើម និងតម្លៃសុទ្ធដែលអាចទទួលបានជាក់ស្តែង។ ថ្លៃដើមសន្និធិត្រូវបានគណនាតាមវិធីសាស្ត្រថ្លៃដើមសន្និធិចូលមុនចេញមុន និងរួមបញ្ចូលការចំណាយដែលកើតឡើងក្នុងការទទួលបានសន្និធិ និងចំណាយថ្លៃដើមផ្សេងៗទៀត ដែលបានកើតឡើងក្នុងការយកសន្និធិមកដល់ទីតាំង និងមានទ្រង់ទ្រាយបច្ចុប្បន្ន។

(ឆ) សាច់ប្រាក់ និងសាច់ប្រាក់សមមូល

សាច់ប្រាក់ និងសាច់ប្រាក់សមមូល រួមមានសមតុល្យសាច់ប្រាក់ និងប្រាក់បញ្ញើនានា ដែលមានកាលសោននៅពេលតម្កល់ដំបូងមានរយៈពេល ៣ខែ ឬតិចជាងនេះ ដោយមានហានិភ័យតិចតួចចំពោះការផ្លាស់ប្តូរតម្លៃហើយត្រូវបានប្រើប្រាស់ដោយក្រុមហ៊ុនក្នុងការគ្រប់គ្រងទុនរយៈពេលខ្លីរបស់ពួកគេ។

កំណត់សម្គាល់ផែនការសង្គ្រោះ

កំណត់សម្គាល់លើរបាយការណ៍ហិរញ្ញវត្ថុ (ត)

សម្រាប់ការិយបរិច្ឆេទដែលបានបញ្ចប់ថ្ងៃទី៣១ ខែធ្នូ ឆ្នាំ២០២៣

៣. គោលនយោបាយគណនេយ្យសារវន្ត (ត)

(ជ) ឱនភាពនៃតម្លៃ

ៀ ទ្រព្យសកម្មហិរញ្ញវត្ថុអនិស្សន្ទ

ឧបករណ៍ហិរញ្ញវត្ថុ

ក្រុមហ៊ុន ទទួលស្គាល់សំវិធានធនលើការខាតបង់ឥណទានរំពឹងទុក (ECL) ទៅទ្រព្យសកម្មហិរញ្ញវត្ថុ វាស់វែងតាមរំលស់ថ្លៃដើម។

ក្រុមហ៊ុន វាស់វែងការខាតបង់គណនីអតិថិជន លើចំនួនដែលស្មើនឹងការខាតបង់ពេញអាយុកាលនៃឥណទាន (Life time ECL) លើកលែងតែសាច់ប្រាក់ និងសាច់ប្រាក់សមមូល ដែលហានិភ័យឥណទាន (ពេល គឺហានិភ័យនៃការខាតបង់កើតឡើងក្នុងរយៈពេលរំពឹងទុកនៃអាយុកាលរបស់ឧបករណ៍ហិរញ្ញវត្ថុ) មិនបានកើនឡើងជាសារវន្តចាប់តាំងពីការទទួលស្គាល់ដំបូង ដែលត្រូវបានវាស់វែងនៅ ECLs ១២ខែ។ សំវិធានធនការខាតបង់សម្រាប់គណនីអតិថិជន និងគណនីត្រូវទទួលផ្សេងៗ ត្រូវបានវាស់វែងនៅចំនួនមួយដែលស្មើនឹង ECLs ពេញអាយុកាល។

នៅពេលមានការកំណត់ថា ហានិភ័យឥណទាននៃទ្រព្យសកម្មហិរញ្ញវត្ថុមានការកើនឡើងជាសារវន្ត ចាប់តាំងពីពេលទទួលស្គាល់ជាលើកដំបូង និងនៅពេលដែលធ្វើការប៉ាន់ស្មាន (ECL) ក្រុមហ៊ុនពិចារណាលើព័ត៌មានដែលសមហេតុផល និងមានឯកសារគាំទ្រដែលពាក់ព័ន្ធ និងអាចរកបានដោយមិនត្រូវការចំណាយហួសជ្រុលឬក៏ត្រូវការប្រឹងប្រែងខ្លាំងៗ។ នេះរួមបញ្ចូលទាំងបរិមាណ និងគុណភាពព័ត៌មាន និងការវិភាគដោយយោងទៅតាមបទពិសោធន៍របស់ក្រុមហ៊ុន និងការកំណត់តម្លៃឥណទានដែលបានដឹងរួមទាំងព័ត៌មាននាពេលអនាគត។

ក្រុមហ៊ុន សន្មតថាហានិភ័យឥណទានលើទ្រព្យសកម្មហិរញ្ញវត្ថុ មានការកើនឡើងជាសារវន្ត ប្រសិនបើហួសកាលកំណត់សងលើសពី ៣០ថ្ងៃ។ ក្រុមហ៊ុនពិចារណាលើទ្រព្យសកម្មហិរញ្ញវត្ថុថាមានការសងយឺតយ៉ាវនៅពេលដែល៖

- កូនបំណុលទំនងជានឹងមិនអាចទូទាត់សងកាតព្វកិច្ចឥណទានទៅកាន់ក្រុមហ៊ុនទាំងស្រុង ដោយមិនពឹងផ្អែកលើក្រុមហ៊ុនក្នុងការធ្វើសកម្មភាព ដូចជាការដាក់លក់វត្ថុធានា (ប្រសិនបើមាន) ឬ
- ទ្រព្យសកម្មហិរញ្ញវត្ថុ ដែលហួសកាលកំណត់សងលើសពី ៩០ថ្ងៃ។

កំណត់សម្គាល់ផែនការស្រុក

កំណត់សម្គាល់លើរបាយការណ៍ហិរញ្ញវត្ថុ (ត)

សម្រាប់ការិយបរិច្ឆេទដែលបានបញ្ចប់ថ្ងៃទី៣១ ខែធ្នូ ឆ្នាំ២០២៣

៣. គោលនយោបាយគណនេយ្យសារវន្ត (ត)

(ជ) ឱនភាពនៃតម្លៃ (ត)

(i) ទ្រព្យសកម្មហិរញ្ញវត្ថុអនិស្សន្ទ (ត)

ឧបករណ៍ហិរញ្ញវត្ថុ (ត)

ECL ពេញអាយុកាល គឺ ECL ដែលកើតចេញពីលទ្ធផលព្រឹត្តិការណ៍ក្នុងការសងយឺតយ៉ាវទាំងឡាយណាដែលអាចកើតមានក្នុងអាយុកាលដែលរំពឹងទុកនៃឧបករណ៍ហិរញ្ញវត្ថុ។

ECLs ១២ខែ គឺជាចំណែកនៃ ECL ដែលកើតចេញពីព្រឹត្តិការណ៍មិនអាចទូទាត់សងដែលអាចកើតមានឡើងទំនងជាក្នុងរយៈពេល ១២ខែ បន្ទាប់ពីកាលបរិច្ឆេទរបាយការណ៍ (ឬខ្លីជាងនេះ ប្រសិនបើអាយុកាលរំពឹងទុកនៃទ្រព្យសកម្មមាន រយៈពេលតិចជាង ១២ខែ)។

រយៈពេលអតិបរមាដែលបានពិចារណា នៅពេលធ្វើការប៉ាន់ស្មាន ECL គឺជារយៈពេលអតិបរមានៃកិច្ចសន្យាដែលក្រុមហ៊ុនត្រូវប្រឈមនឹងហានិភ័យឥណទាន។

ការវាស់វែងនៃ ECLs

ECLs គឺជាការប៉ាន់ស្មានភាពដែលអាចកើតមានឡើងជាមធ្យមនៃការខាតបង់ឥណទាន។ ការខាតបង់ឥណទានគឺត្រូវបានវាស់វែងទៅតាមតម្លៃបច្ចុប្បន្ននៃឱនភាពសាច់ប្រាក់ទាំងអស់ (ពោលគឺ ភាពខុសគ្នារវាងលំហូរទឹកប្រាក់ ដែលក្រុមហ៊ុនត្រូវទទួលតាមកិច្ចសន្យា និងលំហូរទឹកប្រាក់ដែលក្រុមហ៊ុនរំពឹងថានឹងទទួលបាន)។

ECLs ត្រូវបានធ្វើអប្បបរមាដោយប្រើប្រាស់អត្រាការប្រាក់ប្រសិទ្ធភាពនៃទ្រព្យសកម្មហិរញ្ញវត្ថុ។

ទ្រព្យសកម្មហិរញ្ញវត្ថុដែលមានឱនភាពនៃតម្លៃឥណទាន

នាការបរិច្ឆេទរបាយការណ៍នីមួយៗ ក្រុមហ៊ុនធ្វើការវាយតម្លៃថាតើទ្រព្យសកម្មហិរញ្ញវត្ថុដែលវាស់វែងតាមរំលស់ថ្លៃដើម មានឱនភាពនៃតម្លៃឥណទាន ឬទេ។ ទ្រព្យសកម្មហិរញ្ញវត្ថុ ក្លាយជាឥណទានមានឱនភាពនៃតម្លៃ នៅពេលដែលព្រឹត្តិការណ៍មួយ ឬច្រើន មានផលប៉ះពាល់ដល់លំហូរទឹកប្រាក់នាពេលអនាគតនៃទ្រព្យសកម្មហិរញ្ញវត្ថុបានកើតឡើង។

កំណត់សម្គាល់ផែនការយុទ្ធសាស្ត្រ

កំណត់សម្គាល់លើរបាយការណ៍ហិរញ្ញវត្ថុ (ត)
សម្រាប់ការិយបរិច្ឆេទដែលបានបញ្ចប់ថ្ងៃទី៣១ ខែធ្នូ ឆ្នាំ២០២៣

៣. គោលនយោបាយគណនេយ្យសារវន្ត (ត)

(ជ) ឱនភាពនៃតម្លៃ (ត)

ៀ ទ្រព្យសកម្មហិរញ្ញវត្ថុអនិស្សន្ទ (ត)

ទ្រព្យសកម្មហិរញ្ញវត្ថុដែលមានឱនភាពនៃតម្លៃឥណទាន (ត)

ភស្តុតាង ដែលទ្រព្យសកម្មហិរញ្ញវត្ថុមួយជាឥណទានឱនមានភាពនៃតម្លៃ រួមមានទិន្នន័យដែលអាចអង្កេតបាន ដូចខាងក្រោម៖

- ផលលំបាកផ្នែកហិរញ្ញវត្ថុជាសារវន្តរបស់កូនបំណុល
- ការបំពានកិច្ចសន្យាដូចជាការខកខានក្នុងការទូទាត់សង ឬហួសកាលកំណត់សងរយៈពេល ៩០ថ្ងៃ
- ការរៀបចំឥណទានជាថ្មីរបស់ក្រុមហ៊ុនទៅលើលក្ខខណ្ឌ ដែលក្រុមហ៊ុនមិនធ្វើការពិចារណាពីមុន ឬ
- វាប្រហែលជាត្រូវមានឡើងនៅពេលដែលកូនបំណុល ឈានទៅរកភាពក្ស័យធន ឬការរៀបចំផ្នែក ហិរញ្ញវត្ថុជាថ្មី។

ការបង្ហាញអំពីសវិធានធនសម្រាប់ ECL នៅក្នុងរបាយការណ៍ស្ថានភាពហិរញ្ញវត្ថុ

ការខាតបង់សវិធានធនលើទ្រព្យសកម្មហិរញ្ញវត្ថុដែលវាស់វែងតាមរំលស់ថ្លៃដើម ត្រូវដកចេញពីតម្លៃយោង ដុលនៃទ្រព្យសកម្ម។

ការលុបចោល

តម្លៃយោងដុលនៃទ្រព្យសកម្មហិរញ្ញវត្ថុត្រូវបានលុបចោល នៅពេលដែលក្រុមហ៊ុនពុំមានការរំពឹងទុក សមហេតុផលណាមួយក្នុងការទទួលបានមកវិញនូវទ្រព្យសកម្មហិរញ្ញវត្ថុទាំងស្រុង ឬផ្នែកណាមួយ។ ចំពោះ អតិថិជនជាឯកត្តជន ក្រុមហ៊ុនមានគោលនយោបាយក្នុងការលុបចោលនូវទឹកប្រាក់យោងដុល ដោយផ្អែកលើ បទពិសោធន៍ពីអតីតកាល ចំពោះការប្រមូលបានមកវិញនូវទ្រព្យសកម្មដែលស្រដៀងគ្នា។ សម្រាប់អតិថិជន សាជីវកម្ម ក្រុមហ៊ុនធ្វើការវាយតម្លៃដោយឡែកៗ ទៅលើពេលវេលា និងទឹកប្រាក់នៃការលុបចោល ដោយ ផ្អែកលើការរំពឹងទុកយ៉ាងសមហេតុផលក្នុងការប្រមូលបានមកវិញ។ ក្រុមហ៊ុនរំពឹងថានឹងពុំមានការទទួលបាន មកវិញជាសារវន្ត ពីទឹកប្រាក់ដែលបានលុបចោលទេ។ ទោះជាយ៉ាងណាក្តី ទ្រព្យសកម្មហិរញ្ញវត្ថុដែលបាន លុបចោលហើយ អាចប្រឈមទៅនឹងវិធានការទាមទារសង ស្របតាមនីតិវិធីរបស់ក្រុមហ៊ុនក្នុងការទាមទារត្រឡប់ មកវិញនូវចំនួនដែលមិនទាន់ទទួលបាន។

កំណត់សម្គាល់ផែនការយុទ្ធសាស្ត្រ

កំណត់សម្គាល់លើរបាយការណ៍ហិរញ្ញវត្ថុ (ត)

សម្រាប់ការិយបរិច្ឆេទដែលបានបញ្ចប់ថ្ងៃទី៣១ ខែធ្នូ ឆ្នាំ២០២៣

៣. គោលនយោបាយគណនេយ្យសារវន្ត (ត)

(ជ) ឱនភាពនៃតម្លៃ (ត)

(i) ទ្រព្យសកម្មមិនមែនហិរញ្ញវត្ថុ

នាការបរិច្ឆេទរបាយការណ៍នីមួយៗ ក្រុមហ៊ុនពិនិត្យតម្លៃយោងនៃទ្រព្យសកម្មមិនមែនហិរញ្ញវត្ថុ (ក្រៅពីសន្និធិ) ដើម្បីកំណត់សញ្ញាណនៃឱនភាពនៃតម្លៃ ដែរឬទេ។ ក្នុងករណីដែលសញ្ញាណទាំងនោះកើតឡើង ទឹកប្រាក់ដែលអាចទទួលបានមកវិញនៃទ្រព្យសកម្ម នឹងត្រូវបានធ្វើការប៉ាន់ស្មាន។

សម្រាប់ការធ្វើតេស្តឱនភាពនៃតម្លៃ ទ្រព្យសកម្មត្រូវបានដាក់បញ្ចូលគ្នាជាក្រុម ដែលអាចបង្កើតសាច់ប្រាក់តូចបំផុតពីការបន្តការប្រើប្រាស់ ដោយមិនពឹងផ្អែកខ្លាំងលើលំហូរទឹកប្រាក់នៃទ្រព្យសកម្មដទៃទៀត ឬក្រុមទ្រព្យសកម្មដទៃទៀត ហៅកាត់ថា (“ឯកតាបង្កើតសាច់ប្រាក់”)។

តម្លៃដែលអាចប្រមូលមកវិញបាននៃទ្រព្យសកម្ម ឬឯកតាបង្កើតសាច់ប្រាក់ គឺផ្អែកលើតម្លៃដែលធំជាងរវាងតម្លៃប្រើប្រាស់ និងតម្លៃសមស្របដកចំណាយការលក់ចេញ។ តម្លៃប្រើប្រាស់ គឺអាស្រ័យលើការប៉ាន់ស្មាននូវលំហូរទឹកប្រាក់នាពេលអនាគត អប្បបរមាទៅតម្លៃបច្ចុប្បន្ន ដោយប្រើប្រាស់អត្រាអប្បបរមាមុនដកពន្ធ ដែលឆ្លុះបញ្ចាំងពីការប៉ាន់ប្រមាណទីផ្សារបច្ចុប្បន្ននៃតម្លៃពេលវេលា និងហានិភ័យជាក់លាក់ សម្រាប់ទ្រព្យសកម្មទាំងនោះ ឬឯកតាបង្កើតសាច់ប្រាក់។

ការខាតបង់លើឱនភាពនៃតម្លៃ ត្រូវបានទទួលស្គាល់ប្រសិនបើតម្លៃយោងនៃទ្រព្យសកម្ម ឬឯកតាបង្កើតសាច់ប្រាក់ លើសពីតម្លៃដែលអាចប្រមូលមកវិញបាននៃទ្រព្យសកម្ម។

ការខាតបង់លើឱនភាពនៃតម្លៃ ត្រូវបានទទួលស្គាល់ក្នុងរបាយការណ៍ចំណេញ ឬខាត។ ការខាតបង់លើឱនភាពនៃតម្លៃត្រូវបានបែងចែក ដើម្បីកាត់បន្ថយតម្លៃយោងនៃទ្រព្យសកម្មក្នុងឯកតាបង្កើតសាច់ប្រាក់តាមមូលដ្ឋានសមាមាត្រ។

ការខាតបង់លើឱនភាពនៃតម្លៃ ត្រូវបានទទួលស្គាល់ត្រលប់មកវិញដើម្បីបញ្ជាក់ថាតម្លៃយោងរបស់ទ្រព្យសកម្មមិនលើសពីតម្លៃដែលគួរតែត្រូវបានកំណត់លើការរំលស់សុទ្ធ ប្រសិនបើពុំមានការខាតបង់លើឱនភាពតម្លៃដែលបានទទួលស្គាល់នោះទេ។

(ឈ) ដើមទុន - ភាគហ៊ុនធម្មតា

ថ្លៃដើមកើតឡើងទាក់ទងដោយផ្ទាល់ពីការបោះផ្សាយភាគហ៊ុនធម្មតា ដកចេញនូវឥទ្ធិពលនៃពន្ធ ត្រូវបានទទួលស្គាល់ជាតំហាយដែលដកចេញពីដើមទុន។

កំណត់សម្គាល់ផែនការយុទ្ធសាស្ត្រ

កំណត់សម្គាល់លើរបាយការណ៍ហិរញ្ញវត្ថុ (ត)

សម្រាប់ការិយបរិច្ឆេទដែលបានបញ្ចប់ថ្ងៃទី៣១ ខែធ្នូ ឆ្នាំ២០២៣

៣. គោលនយោបាយគណនេយ្យសារវន្ត (ត)

(ញ) ប្រាក់កម្ចី

ប្រាក់កម្ចី ត្រូវបានទទួលស្គាល់ដំបូងក្នុងតម្លៃប្រតិបត្តិការ (នោះគឺតម្លៃបច្ចុប្បន្ននៃសាច់ប្រាក់ដែលត្រូវបង់ទៅឲ្យម្ចាស់កម្ចី រួមទាំងថ្លៃប្រតិបត្តិការ)។ ប្រាក់កម្ចី ត្រូវបានកត់ត្រានៅពេលបន្ទាប់តាមរំលស់ថ្លៃដើម។ រាល់ការចំណាយលើប្រាក់កម្ចី ត្រូវបានទទួលស្គាល់ក្នុងរបាយការណ៍ចំណេញ ឬខាតក្នុងរយៈពេលដែលបានកើតឡើង។

ប្រាក់កម្ចី ត្រូវបានចាត់ថ្នាក់ជាបំណុលរយៈពេលខ្លី លុះត្រាតែក្រុមហ៊ុនមានសិទ្ធិដោយគ្មានលក្ខខណ្ឌក្នុងការពន្យារពេលការទូទាត់បំណុលយ៉ាងហោចណាស់ ១២ខែបន្ទាប់ពីកាលបរិច្ឆេទរបាយការណ៍។

(ដ) អត្ថប្រយោជន៍និយោជិត

(i) អត្ថប្រយោជន៍និយោជិតរយៈពេលខ្លី

អត្ថប្រយោជន៍និយោជិតរយៈពេលខ្លីត្រូវបានចំណាយ នៅពេលដែលសេវាកម្មត្រូវបានផ្តល់ជូន។ ចំនួនដែលរំពឹងទុកថានឹងត្រូវចំណាយ ត្រូវបានទទួលស្គាល់ជាបំណុល ប្រសិនបើក្រុមហ៊ុនមានកាតព្វកិច្ចតាមផ្លូវច្បាប់ ឬកាតព្វកិច្ចប្រយោលនាពេលបច្ចុប្បន្ន ក្នុងការទូទាត់ចំណាយ ដែលជាលទ្ធផលនៃការងារដែលបានបំពេញរួចមកហើយដោយនិយោជិត ហើយកាតព្វកិច្ចនោះអាចធ្វើការប៉ាន់ស្មានបានដោយភាពជឿជាក់។

(ii) អត្ថប្រយោជន៍និយោជិតរយៈពេលវែងផ្សេងៗ

កាតព្វកិច្ចសុទ្ធរបស់ក្រុមហ៊ុនទាក់ទងនឹងកាតព្វកិច្ចអត្ថប្រយោជន៍និយោជិតរយៈពេលវែង គឺជាចំនួននៃអត្ថប្រយោជន៍ នាពេលអនាគតដែលនិយោជិតទទួលបានជាម្ចាស់និងសេវាកម្មរបស់ពួកគេក្នុងអំឡុងពេលបច្ចុប្បន្ន និងមុន។ ដោយចំនួនអត្ថប្រយោជន៍នោះត្រូវធ្វើអប្បបរមាទៅតម្លៃបច្ចុប្បន្ន។ ការវាស់វែងឡើងវិញត្រូវបានទទួលស្គាល់ក្នុងរបាយការណ៍ចំណេញ ឬខាតក្នុងរយៈពេលដែលបានកើតឡើង។

(iii) កាតព្វកិច្ចអត្ថប្រយោជន៍ដែលបានកំណត់

កាតព្វកិច្ចរបស់ក្រុមហ៊ុនចំពោះកាតព្វកិច្ចអត្ថប្រយោជន៍ដែលបានកំណត់ គឺជាចំណាយលើអត្ថប្រយោជន៍ដែលនិយោជិតត្រូវទទួលបាន ពីការបំពេញការងារក្នុងការិយបរិច្ឆេទកន្លងផុតទៅ និងបច្ចុប្បន្ន។ កាតព្វកិច្ចអត្ថប្រយោជន៍ដែលបានកំណត់ ត្រូវបានធ្វើអប្បបរមាទៅតម្លៃបច្ចុប្បន្ន។

កំណត់សម្គាល់ផែនការយុទ្ធសាស្ត្រ

កំណត់សម្គាល់លើរបាយការណ៍ហិរញ្ញវត្ថុ (ត)

សម្រាប់ការិយបរិច្ឆេទដែលបានបញ្ចប់ថ្ងៃទី៣១ ខែធ្នូ ឆ្នាំ២០២៣

៣. គោលនយោបាយគណនេយ្យសារវន្ត (ត)

(ជ) អត្ថប្រយោជន៍និយោជិត (ត)

(iii) កាតព្វកិច្ចអត្ថប្រយោជន៍ដែលបានកំណត់ (ត)

ការវាស់វែងឡើងវិញនៃបំណុលកាតព្វកិច្ចអត្ថប្រយោជន៍សុទ្ធដែលបានកំណត់ ចំណេញ ឬខាតពីការគណនា តម្លៃត្រូវទទួលស្គាល់ភ្លាមៗនៅក្នុង របាយការណ៍លទ្ធផលស្តីពី ក្រុមហ៊ុន ធ្វើការកំណត់ចំណាយការប្រាក់ លើបំណុលអត្ថប្រយោជន៍សុទ្ធដែលបានកំណត់នៅក្នុងឆ្នាំ ដោយប្រើអត្រាអប្បបរមា ដើម្បីវាស់វែងនូវកាតព្វកិច្ច អត្ថប្រយោជន៍ដែលបានកំណត់ ដោយធ្វើការពិចារណាលើ ការផ្លាស់ប្តូរណាមួយនៅក្នុងបំណុលអត្ថប្រយោជន៍ សុទ្ធដែលបានកំណត់នៅក្នុងឆ្នាំ ដែលជាលទ្ធផលនៃវិភាគទាន និងការទូទាត់អត្ថប្រយោជន៍ ។ ចំណាយការប្រាក់ សុទ្ធ និងចំណាយផ្សេងទៀត ដែលទាក់ទងនឹងកាតព្វកិច្ចអត្ថប្រយោជន៍ដែលបានកំណត់ត្រូវបានទទួលស្គាល់ នៅក្នុងរបាយការណ៍ចំណេញ ឬខាត។

នៅពេលដែលគម្រោងអត្ថប្រយោជន៍មានការផ្លាស់ប្តូរ ឬនៅពេលដែលវាត្រូវបានកាត់បន្ថយ លទ្ធផលនៃការ ផ្លាស់ប្តូរនៃអត្ថប្រយោជន៍ដែលទាក់ទងនឹងអតីតភាពការងារដែលបានបំពេញ ឬចំណេញ ឬខាតលើការ កាត់បន្ថយត្រូវបានទទួលស្គាល់ភ្លាមៗនៅក្នុងរបាយការណ៍ចំណេញ ឬខាត ។ ក្រុមហ៊ុនទទួលស្គាល់ចំណេញ ឬខាតលើការទូទាត់កាតព្វកិច្ចអត្ថប្រយោជន៍ដែលបានកំណត់ នៅពេលការទូទាត់កើតឡើង។

(ឃ) សំវិធានធន

សំវិធានធន ត្រូវបានទទួលស្គាល់នៅពេលដែលក្រុមហ៊ុនមានកាតព្វកិច្ចតាមផ្លូវច្បាប់ ឬកាតព្វកិច្ចប្រយោល នាពេលបច្ចុប្បន្នដែលអាចធ្វើការកំណត់ដោយជាក់លាក់ ដែលតម្រូវអោយមានលំហូរចេញនូវអត្ថប្រយោជន៍ សេដ្ឋកិច្ច ក្នុងការបំពេញនូវកាតព្វកិច្ចនោះ។ សំវិធានធន ត្រូវបានកំណត់ដោយ អប្បបរមាលំហូរទឹកប្រាក់ដែល រំពឹងថានឹងទទួលបាននាពេលអនាគត ដោយប្រើអត្រាមុនបង់ពន្ធដែលឆ្លុះបញ្ចាំងពីការប៉ាន់ប្រមាណនៃតម្លៃ ពេលវេលាក្នុងលក្ខខណ្ឌទីផ្សារបច្ចុប្បន្ន និងហានិភ័យជាក់លាក់ចំពោះបំណុលទាំងនោះ។ តម្លៃនៃអប្បបរមា នេះ ត្រូវបានទទួលស្គាល់ជាចំណាយហិរញ្ញប្បទាន។

(ង) ការទទួលស្គាល់ចំណូល

ចំណូល ត្រូវបានទទួលស្គាល់នៅពេលដែលសេវាកម្មបានផ្តល់ជូនអតិថិជន។ ចំណូល ត្រូវបានវាស់វែងតាម តម្លៃសមស្រប នៃតម្លៃតបស្នងដែលបានទទួល ឬត្រូវទទួល ដោយដកចេញអាករលើតម្លៃបន្ថែម។

កំណត់សម្គាល់ផែនការយុទ្ធសាស្ត្រ

កំណត់សម្គាល់លើរបាយការណ៍ហិរញ្ញវត្ថុ (ត)

សម្រាប់ការិយបរិច្ឆេទដែលបានបញ្ចប់ថ្ងៃទី៣១ ខែធ្នូ ឆ្នាំ២០២៣

៣. គោលនយោបាយគណនេយ្យសារវន្ត (ត)

(ឈ) ចំណូល និងចំណាយហិរញ្ញប្បទាន

ចំណូល និងចំណាយហិរញ្ញប្បទានរបស់ក្រុមហ៊ុនរួមមាន ចំណូលការប្រាក់ ចំណាយការប្រាក់ និងចំណេញ ឬខាតពីការប្តូររូបិយប័ណ្ណបរទេសលើទ្រព្យសកម្មហិរញ្ញវត្ថុ និងបំណុលហិរញ្ញវត្ថុ។ ចំណេញ ឬខាតពីការប្តូររូបិយប័ណ្ណបរទេស ត្រូវបានរាយការណ៍នៅលើមូលដ្ឋានសុទ្ធ ថាជាចំណូល ឬចំណាយហិរញ្ញប្បទាន ផ្អែកលើបម្រែបម្រួលនៃការប្តូររូបិយប័ណ្ណបរទេស ថាស្ថិតក្នុងស្ថានភាពចំណេញ ឬខាតសុទ្ធ។

ចំណូលការប្រាក់ ឬចំណាយការប្រាក់ត្រូវបានទទួលស្គាល់ដោយប្រើវិធីសាស្ត្រការប្រាក់ប្រសិទ្ធភាព។ អត្រាការប្រាក់មានប្រសិទ្ធភាព គឺជាអត្រាដែលធ្វើអប្បបរមា ការទូទាត់ ឬការទទួលសាច់ប្រាក់ប៉ាន់ស្មាននាពេលអនាគត ក្នុងអំឡុងពេលកាលរំពឹងទុករបស់ឧបករណ៍ហិរញ្ញវត្ថុតាម៖

- តម្លៃយោងដុលនៃទ្រព្យសកម្មហិរញ្ញវត្ថុ ឬ
- ថ្លៃដើមរំលស់នៃបំណុលហិរញ្ញវត្ថុ។

(ណ) ពន្ធលើប្រាក់ចំណេញ

ចំណាយពន្ធលើប្រាក់ចំណេញរួមមានពន្ធលើប្រាក់ចំណេញប្រចាំឆ្នាំ និងពន្ធពន្យារ។ វាត្រូវបានទទួលស្គាល់នៅក្នុងរបាយការណ៍ចំណេញ ឬខាត លើកលែងតែធាតុណាបានទទួលស្គាល់ដោយផ្ទាល់ក្នុងមូលធន ឬនៅក្នុងរបាយការណ៍លទ្ធផលលម្អិតផ្សេងៗទៀត។

ក្រុមហ៊ុនបានកំណត់ថា ការគិតការប្រាក់ និងការដាក់ពិន័យទាក់ទងនឹងពន្ធលើប្រាក់ចំណេញ រួមបញ្ចូលបំណកស្រាយពន្ធមិនច្បាស់លាស់ មិនបំពេញទៅនឹងនិយមន័យនៃពន្ធលើប្រាក់ចំណេញ ដូច្នេះហើយវាត្រូវបានកត់ត្រាក្រោមស្តង់ដារគណនេយ្យអន្តរជាតិនៃកម្ពុជា ស.គ.អ.ក ៣៧ សំវិធានធន បំណុលយថាភាព និងទ្រព្យសកម្មយថាភាព។

(i) ពន្ធប្រចាំឆ្នាំ

ពន្ធលើប្រាក់ចំណេញប្រចាំឆ្នាំ រួមមានពន្ធដែលត្រូវបង់ ឬត្រូវទទួលលើប្រាក់ចំណេញ ឬខាតជាប់ពន្ធប្រចាំឆ្នាំ និងនិយ័តភាពណាមួយទៅលើពន្ធត្រូវបង់ ឬត្រូវទទួលពីឆ្នាំមុនៗ។ ចំនួនប្រាក់ពន្ធបច្ចុប្បន្នដែលត្រូវបង់ ឬទទួល គឺជាការប៉ាន់ស្មានល្អបំផុតនៃតម្លៃពន្ធ ដែលត្រូវបានរំពឹងទុកថាទូទាត់សង ឬទទួលបានដោយឆ្លុះបញ្ចាំងពីភាពមិនប្រាកដប្រជាដែលទាក់ទងទៅនឹងពន្ធលើប្រាក់ចំណូល ប្រសិនបើមាន។ វាត្រូវបានវាស់វែងដោយប្រើប្រាស់អត្រាពន្ធដែលត្រូវបានអនុម័ត ឬបានអនុម័តជាអាទិ៍នៅកាលបរិច្ឆេទរបាយការណ៍។

កំណត់សម្គាល់ផែនការយុទ្ធសាស្ត្រ

កំណត់សម្គាល់លើរបាយការណ៍ហិរញ្ញវត្ថុ (ត)

សម្រាប់ការិយបរិច្ឆេទដែលបានបញ្ចប់ថ្ងៃទី៣១ ខែធ្នូ ឆ្នាំ២០២៣

៣. គោលនយោបាយគណនេយ្យសារវន្ត (ត)

(ណ) ពន្ធលើប្រាក់ចំណេញ (ត)

(i) ពន្ធប្រចាំឆ្នាំ (ត)

ទ្រព្យសកម្ម និងបំណុលពន្ធប្រចាំឆ្នាំ ត្រូវបានកាត់កងប្រសិនបើលក្ខខណ្ឌជាក់លាក់ត្រូវបានបំពេញ។

(ii) ពន្ធពន្យារ

ពន្ធពន្យារ ត្រូវបានកំណត់លើភាពលម្អៀងជាបណ្តោះអាសន្នរវាងតម្លៃយោងនៃទ្រព្យសកម្ម និងបំណុលក្នុងគោលបំណងនៃការធ្វើរបាយការណ៍ហិរញ្ញវត្ថុ និងតម្លៃយោងសម្រាប់ការគណនាពន្ធ។

ពន្ធពន្យារជាទ្រព្យសកម្ម ត្រូវបានទទួលស្គាល់សម្រាប់ការខាតលើពន្ធមិនប្រើប្រាស់ ឥណទានពន្ធមិនប្រើប្រាស់ និងភាពលម្អៀងជាបណ្តោះអាសន្ន ដែលអាចកាត់កងបានតែក្នុងករណីអាចនឹងកើតមានឡើងលើប្រាក់ចំណេញជាប់ពន្ធ នាពេលអនាគតដែលអាចប្រើប្រាស់បាន។ អាករពន្ធលើប្រាក់ចំណេញត្រូវបានកំណត់ដោយផ្អែកលើលម្អៀងបណ្តោះអាសន្ននៃពន្ធអាករដែលពាក់ព័ន្ធដែលផ្ទុយគ្នា។ ប្រសិនបើ លម្អៀងបណ្តោះអាសន្ន នៃចំនួនជាប់ពន្ធមិនគ្រប់គ្រាន់ក្នុងការទទួលស្គាល់នៃពន្ធពន្យារជាទ្រព្យសកម្ម ពេលនោះចំណូលពន្ធនាពេលអនាគត នឹងធ្វើនិយ័តកម្មលើភាពផ្ទុយគ្នានៃលម្អៀងបណ្តោះអាសន្នដែលចាត់ទុកជាផែនការអាជីវកម្មរបស់ក្រុមហ៊ុន។ ពន្ធពន្យារជាទ្រព្យសកម្ម ត្រូវបានត្រួតពិនិត្យនៅពេលវិវត្តន៍ការិយបរិច្ឆេទរាយការណ៍នីមួយៗ ហើយត្រូវបានកាត់បន្ថយក្នុងករណីដែលវាមិនអាចកើតឡើងនូវអត្ថប្រយោជន៍ពន្ធដែលពាក់ព័ន្ធ ដែលអាចនឹងប្រើប្រាស់បានដែលការកាត់បន្ថយនោះ ត្រូវកត់ត្រាបញ្ជីសមកវិញនៅពេលដែលប្រាក់ចំណេញជាប់ពន្ធនាពេលអនាគតមានលក្ខណៈប្រសើរឡើង។

ការវាស់វែងពន្ធពន្យារឆ្លុះបញ្ចាំងពីលទ្ធផល ដែលក្រុមហ៊ុនរំពឹងថា នឹងទទួលបានមកវិញ ឬការកាត់កងតម្លៃយោងនៃទ្រព្យសកម្ម និងបំណុលនៅកាលបរិច្ឆេទរាយការណ៍។

ពន្ធពន្យារជាទ្រព្យសកម្ម និងបំណុល ត្រូវកាត់កងក្នុងករណីដែលបានបំពេញនូវលក្ខណៈវិនិច្ឆ័យមួយចំនួន។

កំណត់សម្គាល់ផែនការយុទ្ធសាស្ត្រ

កំណត់សម្គាល់លើរបាយការណ៍ហិរញ្ញវត្ថុ (ត)

សម្រាប់ការិយបរិច្ឆេទដែលបានបញ្ចប់ថ្ងៃទី៣១ ខែធ្នូ ឆ្នាំ២០២៣

៣. គោលនយោបាយគណនេយ្យសារវន្ត (ត)

(ត) ស្តង់ដារថ្មី និងការធ្វើវិសោធនកម្មលើស្តង់ដារ ស.វ.ទ.ហ.អ.ក ដែលចូលជាធរមានសម្រាប់ការិយបរិច្ឆេទបច្ចុប្បន្ន

(i) ពន្ធពន្យារពាក់ព័ន្ធនឹងទ្រព្យសកម្ម និងបំណុលដែលកើតចេញពីប្រតិបត្តិការតែមួយ (វិសោធនកម្ម ស.គ.អ.ក ១២)

ក្រុមហ៊ុនបានអនុវត្ត ពន្ធពន្យារពាក់ព័ន្ធនឹងទ្រព្យសកម្ម និងបំណុលដែលកើតចេញពីប្រតិបត្តិការតែមួយ (វិសោធនកម្ម ស.គ.អ.ក ១២) ចាប់ពីថ្ងៃទី១ ខែមករា ឆ្នាំ២០២៣។ វិសោធនកម្មនេះ បង្រួមវិសាលភាពលើការលើកលែងការទទួលស្គាល់ជាលើកដំបូង ដោយមិនរាប់បញ្ចូលនូវប្រតិបត្តិការដែលបង្កើតឲ្យមានភាពខុសគ្នាបណ្តោះអាសន្ន ដែលមានតម្លៃស្មើគ្នា និងកាត់កងគ្នាបាន ឧទាហរណ៍ដូចជាភតិសន្យា និងការរំសាយបំណុល។ ចំពោះភតិសន្យា និងការរំសាយបំណុល អង្គភាពត្រូវបានតម្រូវឲ្យទទួលស្គាល់ពន្ធពន្យារជាទ្រព្យសកម្ម និងបំណុលដែលពាក់ព័ន្ធនៅដើមការិយបរិច្ឆេទមុនបង្អស់ សម្រាប់ជាគូលេខប្រៀបធៀប ដែលផលប៉ះពាល់បង្ក រឹងត្រូវបានធ្វើនិយ័តកម្មទៅក្នុងគណនីប្រាក់ចំណេញរក្សាទុក ឬធាតុផ្សេងទៀតនៃគណនីមូលធននាការបរិច្ឆេទនោះ។ សម្រាប់ប្រតិបត្តិការផ្សេងទៀត អង្គភាពអនុវត្តវិសោធនកម្មនេះ ចំពោះប្រតិបត្តិការដែលកើតឡើងបន្ទាប់ពីដើមការិយបរិច្ឆេទមុនបង្អស់ដែលបានបង្ហាញ។

ក្រុមហ៊ុន ពីមុនទទួលស្គាល់ពន្ធពន្យារដែលកើតចេញពីភតិសន្យា និងការរំសាយបំណុលដោយប្រើប្រាស់វិធី តភ្ជាប់គ្នា ដែលមានលទ្ធផល ស្រដៀងគ្នានឹងវិសោធនកម្មនេះ លើកលែងតែផលប៉ះពាល់លើគូលេខពន្ធពន្យារ ដែលបង្ហាញក្នុងរបាយការណ៍ស្ថានភាពហិរញ្ញវត្ថុ។ យោងលើវិសោធនកម្មនេះ ក្រុមហ៊ុន ទទួលស្គាល់ពន្ធពន្យារជាទ្រព្យសកម្មដែលពាក់ព័ន្ធនឹងបំណុលភតិសន្យា ដាច់ដោយឡែកពីពន្ធពន្យារជាបំណុលដែលពាក់ព័ន្ធនឹងសិទ្ធិប្រើប្រាស់ទ្រព្យសកម្ម។ ទោះជាយ៉ាងណាក៏ដោយ ពុំមានផលប៉ះពាល់លើរបាយការណ៍ស្ថានភាពហិរញ្ញវត្ថុទេ ដោយហេតុថាសមតុល្យមានលក្ខណៈវិនិច្ឆ័យគ្រប់គ្រាន់អាចកាត់កងគ្នាបាន ក្រោមកថាខណ្ឌទី៧៤ នៃ ស.គ.អ.ក ១២។ ពុំមានផលប៉ះពាល់ លើគណនីប្រាក់ចំណេញរក្សាទុកនាថ្ងៃទី១ ខែមករា ឆ្នាំ២០២៣ ដែលបណ្តាលមកពីការអនុវត្តវិសោធនកម្មនេះទេ។ ផលប៉ះពាល់ចម្បងៗរបស់ក្រុមហ៊ុន ទាក់ទងនឹងការបង្ហាញពន្ធពន្យារជាទ្រព្យសកម្ម និងបំណុលដែលបានទទួលស្គាល់នោះឡើយ (សូមមើលកំណត់សម្គាល់ ១៩(យ))។

(ii) ព័ត៌មានគោលនយោបាយគណនេយ្យសារវន្ត

ក្រុមហ៊ុនក៏អនុវត្ត ការបង្ហាញនៃគោលនយោបាយគណនេយ្យ (វិសោធនកម្មលើ ស.គ.អ.ក ១ និង សេចក្តីថ្លែងការណ៍ ស.វ.ហ.អ.ក លេខ ២) ចាប់ពីថ្ងៃទី១ ខែមករា ឆ្នាំ២០២៣។ ទោះបីជាវិសោធនកម្មនេះ មិនមានការផ្លាស់ប្តូរគោលនយោបាយគណនេយ្យក៏ដោយ ក៏ប៉ុន្តែវាប៉ះពាល់ដល់ព័ត៌មានគោលនយោបាយគណនេយ្យដែលត្រូវបានបង្ហាញក្នុងរបាយការណ៍ហិរញ្ញវត្ថុ។

កំណត់សម្គាល់ផែនការស្រាវជ្រាវ

កំណត់សម្គាល់លើរបាយការណ៍ហិរញ្ញវត្ថុ (ត)

សម្រាប់ការិយបរិច្ឆេទដែលបានបញ្ចប់ថ្ងៃទី៣១ ខែធ្នូ ឆ្នាំ២០២៣

៣. គោលនយោបាយគណនេយ្យសារវន្ត (ត)

(ត) ស្តង់ដារថ្មី និងការធ្វើវិសោធនកម្មលើស្តង់ដារ ស.រ.ទ.ហ.អ.ក ដែលចូលជាធរមានសម្រាប់ការិយបរិច្ឆេទបច្ចុប្បន្ន (ត)

(iii) ព័ត៌មានគោលនយោបាយគណនេយ្យសារវន្ត (ត)

វិសោធនកម្មនេះ តម្រូវឲ្យបង្ហាញគោលនយោបាយគណនេយ្យដែលមានភាពជា "សារវន្ត" ជាជាង "ភាពសំខាន់"។ វិសោធនកម្មនេះ ក៏ណែនាំការប្រើប្រាស់ភាពជាសារវន្ត ក្នុងការបង្ហាញគោលនយោបាយគណនេយ្យ ដែលជួយដល់អង្គការឲ្យបង្ហាញនូវព័ត៌មានគោលនយោបាយគណនេយ្យដែលមានប្រយោជន៍ និងជាក់លាក់របស់ខ្លួនទៅកាន់អ្នកប្រើប្រាស់ដែលត្រូវយល់ពីព័ត៌មានផ្សេងៗក្នុងរបាយការណ៍ហិរញ្ញវត្ថុ។

អ្នកគ្រប់គ្រង បានត្រួតពិនិត្យគោលនយោបាយគណនេយ្យ និងកត់សម្គាល់ថា ពុំមានការធ្វើបច្ចុប្បន្នភាពព័ត៌មានដែលបានបង្ហាញក្នុងកំណត់សម្គាល់ ៣ សេចក្តីសង្ខេបអំពីគោលនយោបាយគណនេយ្យសារវន្ត (ឆ្នាំ២០២២៖ សេចក្តីសង្ខេបអំពីគោលការណ៍គណនេយ្យសំខាន់ៗ) ដែលគោលនយោបាយគណនេយ្យទាំងអស់គឺស្របតាមវិសោធនកម្មនេះ។

(ថ) ស្តង់ដារថ្មី ការធ្វើវិសោធនកម្ម និងការបកស្រាយមិនទាន់បានអនុវត្ត

ស្តង់ដារថ្មី ការកែប្រែ និងការបកស្រាយថ្មីមួយចំនួន ទាក់ទងនឹងស្តង់ដារដែលមានស្រាប់បានចូលជាធរមានសម្រាប់ការិយបរិច្ឆេទចាប់ផ្តើមបន្ទាប់ពីថ្ងៃទី១ ខែមករា ឆ្នាំ២០២៣ ដែលការអនុវត្តមុនកាលកំណត់ត្រូវបានអនុញ្ញាត។ យ៉ាងណាមិញ ក្រុមហ៊ុន មិនទាន់បានអនុវត្តនូវស្តង់ដារថ្មី ឬស្តង់ដារដែលបានកែប្រែទាំងនេះក្នុងការរៀបចំរបាយការណ៍ហិរញ្ញវត្ថុនេះនៅឡើយទេ។

ស្តង់ដារដែលមានការកែប្រែ និងការបកស្រាយមួយចំនួនខាងក្រោម ត្រូវបានរំពឹងថាមិនមានផលប៉ះពាល់ជាសារវន្ត ទៅលើរបាយការណ៍ហិរញ្ញវត្ថុរបស់ក្រុមហ៊ុននេះ

- បំណុលរយៈពេលវែងដែលមានលក្ខខណ្ឌកំហិត (វិសោធនកម្មលើ ស.គ.អ.ក ១) និងការចាត់ថ្នាក់បំណុលរយៈពេលខ្លី ឬបំណុល រយៈពេលវែង (វិសោធនកម្មលើស.គ.អ.ក ១)
- បំណុលភតិសន្យាក្នុងប្រតិបត្តិការលក់ និងជួលត្រឡប់មកវិញ (វិសោធនកម្មលើ ស.រ.ហ.អ.ក ១៦)
- ការរៀបចំហិរញ្ញប្បទានរបស់អ្នកផ្គត់ផ្គង់ (វិសោធនកម្មលើ ស.គ.អ.ក ៧ និងស.រ.ហ.អ.ក ៧) និង
- កង្វះខាតនៃការដោះដូរ (វិសោធនកម្មលើ ស.គ.អ.ក ២១)។

កំណត់សម្គាល់ផែនការស្រោចស្រាវជ្រាវ

កំណត់សម្គាល់លើរបាយការណ៍ហិរញ្ញវត្ថុ (ត)

សម្រាប់ការិយបរិច្ឆេទដែលបានបញ្ចប់ថ្ងៃទី៣១ ខែធ្នូ ឆ្នាំ២០២៣

៤. ការប្តូររូបិយប័ណ្ណពីដុល្លារអាមេរិកទៅជាប្រាក់រៀល

របាយការណ៍ហិរញ្ញវត្ថុ ត្រូវបានបង្ហាញជាប្រាក់ដុល្លារអាមេរិកដែលជាប្តូររូបិយប័ណ្ណមុខងាររបស់ក្រុមហ៊ុន។ ការប្តូររូបិយប័ណ្ណពីដុល្លារអាមេរិក ទៅជាប្រាក់រៀល បានបំពេញតាមលក្ខខណ្ឌតម្រូវនៃការបង្ហាញព័ត៌មានដោយអនុលោមតាមច្បាប់ស្តីពីគណនេយ្យ និងសវនកម្ម ហើយការប្តូររូបិយប័ណ្ណនេះធ្វើឡើងដោយអនុលោមទៅតាម ស.គ.អ.ក ២១ - ឥទ្ធិពលនៃការប្រែប្រួលអត្រាប្តូររូបិយប័ណ្ណបរទេស។

ទ្រព្យសកម្ម និងបំណុល ត្រូវបានប្តូរទៅជាប្រាក់រៀលតាមអត្រានាចុងការិយបរិច្ឆេទរាយការណ៍ ហើយគណនីដើមទុន និងគណនីមូលធនផ្សេងៗទៀត ត្រូវបានប្តូរតាមអត្រាប្រវត្តិសាស្ត្រ។ របាយការណ៍ចំណេញ ឬខាត និងលទ្ធផលលម្អិតផ្សេងៗ និងរបាយការណ៍លំហូរទឹកប្រាក់ ត្រូវបានប្តូរទៅជាប្រាក់រៀល ដោយប្រើប្រាស់អត្រាមធ្យមនៅក្នុងការិយបរិច្ឆេទ ដែលអត្រានេះ ត្រូវបានចាត់ទុកថាមានលក្ខណៈប្រហាក់ប្រហែលទៅនឹងអត្រាប្តូររូបិយប័ណ្ណនាថ្ងៃប្រតិបត្តិការ ពីព្រោះអត្រាប្តូររូបិយប័ណ្ណមិនមានការប្រែប្រួលជាសារវន្តនៅក្នុងការិយបរិច្ឆេទ។ ភាពខុសគ្នាដែលកើតឡើងពីការប្តូររូបិយប័ណ្ណ ត្រូវបានទទួលស្គាល់ជា "ទុនបម្រុងពីការប្តូររូបិយប័ណ្ណ" នៅក្នុងរបាយការណ៍លទ្ធផលលម្អិតផ្សេងៗ។

ក្រុមហ៊ុនប្រើអត្រាប្តូររូបិយប័ណ្ណដូចខាងក្រោម៖

ការិយបរិច្ឆេទដែលបានបញ្ចប់	អត្រានាកាលបរិច្ឆេទ	
	រាយការណ៍	អត្រាមធ្យម
ថ្ងៃទី៣១ ខែធ្នូ ឆ្នាំ២០២៣	១ ដុល្លារអាមេរិក = ៤.០៨៥ រៀល	៤.១១០ រៀល
ថ្ងៃទី៣១ ខែធ្នូ ឆ្នាំ២០២២	១ ដុល្លារអាមេរិក = ៤.១១៧ រៀល	៤.០៨៧ រៀល
ថ្ងៃទី១ ខែមករា ឆ្នាំ២០២២	១ ដុល្លារអាមេរិក = ៤.០៧៤ រៀល	-

គួរលេខជាប្រាក់រៀលនេះ មិនត្រូវបានយកមកបកស្រាយថា គួរលេខប្រាក់ដុល្លារអាមេរិកនេះត្រូវបានប្តូរទៅជាប្រាក់រៀល ឬត្រូវបានប្តូរជាប្រាក់រៀល ឬនិងត្រូវបានប្តូរជាប្រាក់រៀល នាពេលអនាគតតាមអត្រាប្តូរប្រាក់នេះ ឬអត្រាប្តូរប្រាក់ផ្សេងទៀតនោះឡើយ។

កំណត់សម្គាល់ផ្សេងៗ

កំណត់សម្គាល់លើរបាយការណ៍ហិរញ្ញវត្ថុ (ត)
សម្រាប់ការិយបរិច្ឆេទដែលបានបញ្ចប់ថ្ងៃទី៣១ ខែធ្នូ ឆ្នាំ២០២៣

៥. ប្រព្រឹត្តិការណ៍ និងបរិក្ខារ

២០២៣	ដីធ្លី ដុល្លារអាមេរិក	កុំព្យូទ័រ ដុល្លារអាមេរិក	បរិក្ខារការិយាល័យ និងឧបករណ៍ផ្សេងៗ ដុល្លារអាមេរិក	គ្រឿងសង្ហារឹម និងគ្រឿងបំពាក់ ដុល្លារអាមេរិក	យានយន្ត ដុល្លារអាមេរិក	គ្រឿងចក្រ ដុល្លារអាមេរិក	ចំណាត់ថវិកា និងអគារ ដុល្លារអាមេរិក	ទ្រព្យកំពុង សាងសង់ ដុល្លារអាមេរិក	សរុប ដុល្លារអាមេរិក	ពាន់រៀល (កំណត់សម្គាល់ ៤)
ថ្លៃដើម										
សមតុល្យនាថ្ងៃទី១ ខែមករា	៣៤.៩២៨.៦៣៥	១.៥៨៦.៦៣២	១.៥១៩.៣១៤	៦១.៥៨៨	២.០៦៥.៤៤៨	២៩.៤៣០.០១៦	៦៣.០២៧.៧៤២	៨.២៨២.៩០២	១៤០.៩០២.២៧៧	៥៨០.០៩៤.៦៧៦
ការទិញបន្ថែម	១៩៣.៨៧១	៤២.៦៩៣	២២.៦៩៩	-	២.៤៥០	-	២៦៣.១៤៥	១៧.៥៥១.៤៩៥	១៨.០៧៦.៣៥៣	៧៤.២៩៣.៨១១
ការផ្ទេរ	៥.៥៥៩.៨១២	១៨.៩១៩	១៧១.៧១០	-	-	៨៥.៧៥០	១៤.០៣៣.៣៨៧	(១៩.៨៦៩.៥៧៨)	-	-
ការលុបចោល	-	(៣៩៧.៧៨៤)	-	-	-	-	-	-	(៣៩៧.៧៨៤)	(១.៦៣៤.៨៩២)
លម្អៀងពីការប្តូររូបិយប័ណ្ណ	-	-	-	-	-	-	-	-	-	(៤.៩៥០.៨៣៩)
សមតុល្យនាថ្ងៃទី៣១ ខែធ្នូ	៤០.៦៨២.៣១៨	១.២៥១.៤៦០	១.៧១៣.៧២៣	៦១.៥៨៨	២.០៦៧.៨៩៨	២៩.៥១៥.៧៦៦	៧៧.៣២៤.២៧៤	៥.៩៦៤.៨១៩	១៥៨.៥៨០.៨៤៦	៦៤៧.៨០២.៧៥៦
ដក៖ រំលស់បន្ត										
សមតុល្យនាថ្ងៃទី១ ខែមករា	-	៩៧៩.៨៩១	៤៨៤.១៦៦	៥៨.៨១៣	៨៤១.២៩៦	១២.១៤៧.៩៣០	១៣.៥០០.២៣២	-	២៨.០១២.៣២៨	១១៥.៣២៦.៧៥៦
រំលស់ក្នុងការិយបរិច្ឆេទ	-	២២១.៥២៧	១២៨.៩៦៩	៤០១	១៤០.៨៧៨	២.០២៥.៨២៥	១.៧៩២.៥៤៤	-	៤.៣១០.១៤៤	១៧.៧១៤.៦៩២
ការលុបចោល	-	(៣៩៧.៧៨៤)	-	-	-	-	-	-	(៣៩៧.៧៨៤)	(១.៦៣៤.៨៩២)
លម្អៀងពីការប្តូររូបិយប័ណ្ណ	-	-	-	-	-	-	-	-	-	(៩៩៤.២០៥)
សមតុល្យនាថ្ងៃទី៣១ ខែធ្នូ	-	៨០៣.៦៣៤	៦១៣.១៣៥	៥៩.២១៤	៩៨២.១៧៤	១៤.១៧៣.៧៥៥	១៥.២៩២.៧៧៦	-	៣១.៩២៤.៦៨៨	១៣០.៤១២.៣៥១
តម្លៃយោង										
សមតុល្យនាថ្ងៃទី១ ខែមករា	៣៤.៩២៨.៦៣៥	៦០៦.៧៤១	១.០៣៥.១៤៨	២.៧៧៥	១.២២៤.១៥២	១៧.២៨២.០៨៦	៤៩.៥២៧.៥១០	៨.២៨២.៩០២	១១២.៨៨៩.៩៤៩	៤៦៤.៧៦៧.៩២០
សមតុល្យនាថ្ងៃទី៣១ ខែធ្នូ	៤០.៦៨២.៣១៨	៤៤៦.៨២៦	១.១០០.៥៨៨	២.៣៧៤	១.០៨៥.៧២៤	១៥.៣៤២.០១១	៦២.០៣១.៤៩៨	៥.៩៦៤.៨១៩	១២០.៦៦៦.១៥៨	៥១៧.៣៩០.៤០៥

កំណត់សម្គាល់ផែនការស្រោចស្រូវ

កំណត់សម្គាល់លើរបាយការណ៍ហិរញ្ញវត្ថុ (ត)
សម្រាប់ការិយបរិច្ឆេទដែលបានបញ្ចប់ថ្ងៃទី៣១ ខែធ្នូ ឆ្នាំ២០២៣

៥. ទ្រព្យគ្រឿងបរិក្ខារ និងបរិក្ខារ (ត)

២០២២	ដីធ្លី ដុល្លារអាមេរិក	កុំព្យូទ័រ ដុល្លារអាមេរិក	បរិក្ខារការិយាល័យ និងឧបករណ៍ផ្សេងៗ ដុល្លារអាមេរិក	គ្រឿងសង្ហារឹម និង គ្រឿងបំពាក់ ដុល្លារអាមេរិក	យានយន្ត ដុល្លារអាមេរិក	គ្រឿងចក្រ ដុល្លារអាមេរិក	ចំណាត់ថវិកា និងអគារ ដុល្លារអាមេរិក	ទ្រព្យកំពុង សាងសង់ ដុល្លារអាមេរិក	សរុប ដុល្លារអាមេរិក	ពាន់រៀល (កំណត់សម្គាល់ ៤)
ផ្ទៃដី										
សមតុល្យនាថ្ងៃទី១ ខែមករា (បានរាយការណ៍ឡើងវិញ)	៣៣.៤២៤.៦៨៣	១.៤០៦.២៦១	១.១៦៣.៦៩២	៦៤.៨១៧	១.៩៣៦.៦៦១	២៨.០៩៧.០១៣	៥៦.៥៥០.៩០៦	២.៨៤២.៦០៧	១២៥.៤៨៦.៦៤០	៥១១.២៣២.៥៧១
ការទិញបន្ថែម	១៩៨.២៧៣	១២៧.៨៣៦	៧៦.០៨៣	-	២១៦.៨០៩	-	៤.៣៤៥.៥៤៩	១០.៤១៦.៩៣៦	១៥.៣៨១.៤៨៦	៦២.៨៦៦.១៣៣
ការផ្ទេរ	៩៣៥.០១៣	៩៨.៣២៩	៣២៥.០៣១	-	-	១.៤៨៦.៩៨១	២.១៣១.២៨៧	(៤.៩៧៦.៦៤១)	-	-
ការផ្ទេរពីទ្រព្យវិនិយោគ (កំណត់សម្គាល់ ៧)	៣៧០.៦៦៦	-	-	-	-	-	-	-	៣៧០.៦៦៦	១.៥១៤.៩១២
ការលក់ចេញ	-	-	-	-	-	(១៥៣.៩៧៨)	-	-	(១៥៣.៩៧៨)	(៦២៩.៣០៨)
ការលុបចោល	-	(៤៥.៧៩៤)	(៤៥.៤៩២)	(៣.២២៩)	(៨៨.០២២)	-	-	-	(១៨២.៥៣៧)	(៧៤៦.០២៩)
លម្អៀងពីការប្តូររូបិយប័ណ្ណ	-	-	-	-	-	-	-	-	-	៥.៨៥៨.៣៩៧
សមតុល្យនាថ្ងៃទី៣១ ខែធ្នូ (បានរាយការណ៍ឡើងវិញ)	៣៤.៩២៨.៦៣៥	១.៥៨៦.៦៣២	១.៥១៩.៣១៤	៦១.៥៨៨	២.០៦៥.៤៤៨	២៩.៤៣០.០១៦	៦៣.០២៧.៧៤២	៨.២៨២.៩០២	១៤០.៩០២.២៧៧	៥៨០.០៩៤.៦៧៦
ដក៖ រំលស់បង្គុះ										
សមតុល្យនាថ្ងៃទី១ ខែមករា (បានរាយការណ៍ឡើងវិញ)	-	៨៤៩.៦៨៧	៤៣៣.៩១២	៦០.៥៦២	៧៨៤.៨៤៣	១០.២៨៧.០០៨	១២.១៦៩.៧៧៨	-	២៤.៥៨៥.៧៩០	១០០.១៦២.៥០៨
រំលស់ក្នុងការិយបរិច្ឆេទ	-	១៧៥.៩៩៨	៩២.៧៨៩	១.៤៨០	១៣៩.១២៣	១.៩៩៩.៦១៥	១.៣៣០.៤៥៤	-	៣.៧៣៩.៤៥៩	១៥.២៨៣.១៦៩
ការលក់ចេញ	-	-	-	-	-	(១៣៨.៦៩៣)	-	-	(១៣៨.៦៩៣)	(៥៦៦.៨៣៨)
ការលុបចោល	-	(៤៥.៧៩៤)	(៤២.៥៣៥)	(៣.២២៩)	(៨២.៦៧០)	-	-	-	(១៧៤.២២៨)	(៧១២.០៧០)
លម្អៀងពីការប្តូររូបិយប័ណ្ណ	-	-	-	-	-	-	-	-	-	១.១៥៩.៩៨៧
សមតុល្យនាថ្ងៃទី៣១ ខែធ្នូ (បានរាយការណ៍ឡើងវិញ)	-	៩៧៩.៨៧០	៤៨៤.១៦៦	៥៨.៨១៣	៨៤១.២៧៦	១២.១៤៧.៩៣០	១៣.៥០០.២៣២	-	២៨.០១២.៣២៨	១១៥.៣២៦.៧៥៦
គំរូយោង										
សមតុល្យនាថ្ងៃទី១ ខែមករា (បានរាយការណ៍ឡើងវិញ)	៣៣.៤២៤.៦៨៣	៥៥៦.៥៧៤	៧២៩.៧៨០	៤.២៥៥	១.១៥១.៨១៨	១៧.៨១០.០០៥	៤៤.៣៨១.១២៨	២.៨៤២.៦០៧	១០០.៩០០.៨៥០	៤១១.០៧០.០៦៣
សមតុល្យនាថ្ងៃទី៣១ ខែធ្នូ (បានរាយការណ៍ឡើងវិញ)	៣៤.៩២៨.៦៣៥	៦០៦.៧៤១	១.០៣៤.១៤៨	២.៧៧៥	១.២២៤.១៥២	១៧.៦៧២.០៨៦	៤៩.៥២៧.៥១០	៨.២៨២.៩០២	១១២.៨៨៩.៩៤៩	៤៦៤.៧៦៧.៩២០

កំណត់ផែស្រយំតន្ត្រីពេញ

កំណត់សម្គាល់លើរបាយការណ៍ហិរញ្ញវត្ថុ (ត)
សម្រាប់ការិយបរិច្ឆេទដែលបានបញ្ចប់ថ្ងៃទី៣១ ខែធ្នូ ឆ្នាំ២០២៣

៥. ទ្រព្យគ្រឿងចក្រ និងបរិក្ខារ (ត)

(ក) រំលស់ត្រូវបានបែងចែកដូចខាងក្រោម៖

	២០២៣		២០២២	
	ដុល្លារអាមេរិក	ពាន់រៀល (កំណត់សម្គាល់ ៤)	ដុល្លារអាមេរិក	ពាន់រៀល (កំណត់សម្គាល់ ៤)
ថ្លៃដើមសេវាកម្ម	៣.៦៦៧.០៣៨	១៥.០៧១.៥២៦	៣.១៥១.០៦៧	១២.៨៧៨.៤១១
ចំណាយទូទៅ និងរដ្ឋបាល	៦៤៣.១០៦	២.៦៤៣.១៦៦	៥៨៨.៣៩២	២.៤០៤.៧៥៨
	<u>៤.៣១០.១៤៤</u>	<u>១៧.៧១៤.៦៩២</u>	<u>៣.៧៣៩.៤៥៩</u>	<u>១៥.២៨៣.១៦៩</u>

(ខ) បំណុលសិទ្ធិលើដីដែលមានតម្លៃយោង ៦.២០០.២៣៣ ដុល្លារអាមេរិក (ឆ្នាំ២០២២៖ ២.៣៨៤.៥៥៩ ដុល្លារអាមេរិក) នៅពុំទាន់ទទួលបានពីអាជ្ញាធរនៅឡើយ។

៦. ភតិសន្យា

(ក) ក្រុមហ៊ុនភតិសន្យា៖

សិទ្ធិប្រើប្រាស់ទ្រព្យសកម្ម និងបម្រែបម្រួលបំណុលភតិសន្យា គឺបានមកពីការជួលដីធ្លី ២កន្លែងដែលមានរយៈពេលជួល ៤០ឆ្នាំ និង ៣០ឆ្នាំ។

(i) សិទ្ធិប្រើប្រាស់ទ្រព្យសកម្ម

	២០២៣		២០២២	
	ដុល្លារអាមេរិក	ពាន់រៀល (កំណត់សម្គាល់ ៤)	ដុល្លារអាមេរិក	ពាន់រៀល (កំណត់សម្គាល់ ៤) (បានរាយការណ៍ឡើងវិញ)
ថ្លៃដើម				
សមតុល្យនាថ្ងៃទី១ ខែមករា	៦.១៣០.២៦៩	២៥.២៣៨.៣១៧	៣.៦៥៩.៨៩២	១៤.៩១០.៤០០
ការជួលបន្ថែម	៣៨៩.២១៣	១.៥៩៩.៦៦៥	៤.៥៩៤.៣៣៨	១៨.៧៧៧.០៥៩
ការបញ្ឈប់ភតិសន្យាបន្ត	២.៦៦៧.៤១៧	១០.៩៦៣.០៨៤	៣.៦៤៥.២២១	១៤.៨៩៨.០១៨
ភតិសន្យាបន្តលើសិទ្ធិប្រើប្រាស់				
ទ្រព្យសកម្ម	-	-	(៥.៧៦៩.១៨២)	(២៣.៥៧៨.៦៤៧)
លម្អៀងពីការប្តូររូបិយប័ណ្ណ	-	(២៧២.៥៨៤)	-	២៣១.៤៨៧
សមតុល្យនាថ្ងៃទី៣១ ខែធ្នូ	<u>៩.១៨៦.៨៩៩</u>	<u>៣៧.៥៧៨.៤៨២</u>	<u>៦.១៣០.២៦៩</u>	<u>២៥.២៣៨.៣១៧</u>

កំណត់ផែស្រុយស្ត្រីពេញ

កំណត់សម្គាល់លើរបាយការណ៍ហិរញ្ញវត្ថុ (ត)
សម្រាប់ការិយបរិច្ឆេទដែលបានបញ្ចប់ថ្ងៃទី៣១ ខែធ្នូ ឆ្នាំ២០២៣

៦. ភតិសន្យា (ត)

(ក) ក្រុមហ៊ុនជាកតិកៈ (ត)

(i) សិទ្ធិប្រើប្រាស់ទ្រព្យសកម្ម (ត)

	២០២៣		២០២២	
	ដុល្លារអាមេរិក	ពាន់រៀល (កំណត់សម្គាល់ ៤)	ដុល្លារអាមេរិក	ពាន់រៀល (កំណត់សម្គាល់ ៤) (បានរាយការណ៍ឡើងវិញ)
ដក៖ រំលស់បង្ក				
សមតុល្យនាថ្ងៃទី១ ខែមករា	២២២.៥៨៤	៩១៦.៣៧៨	១២៦.០២០	៥១៣.៤០៥
រំលស់ក្នុងការិយបរិច្ឆេទ	២០៣.៦៣៣	៨៣៦.៩៣២	៩៦.៥៦៤	៣៩៤.៦៥៧
លម្អៀងពីការប្តូររូបិយប័ណ្ណ	-	(១២.២១៤)	-	៨.៣១៦
សមតុល្យនាថ្ងៃទី៣១ ខែធ្នូ	<u>៤២៦.២១៧</u>	<u>១.៧៧៧.០៩៦</u>	<u>២២២.៥៨៤</u>	<u>៩១៦.៣៧៨</u>
តម្លៃយោង				
សមតុល្យនាថ្ងៃទី១ ខែមករា	<u>៥.៩០៧.៦៨៥</u>	<u>២៤.៣២១.៩៣៩</u>	<u>៣.៥៣៣.៨៧២</u>	<u>១៤.៣៩៦.៩៩៥</u>
សមតុល្យនាថ្ងៃទី៣១ ខែធ្នូ	<u>៨.៧៦០.៦៨២</u>	<u>៣៥.៧៨៧.៣៨៦</u>	<u>៥.៩០៧.៦៨៥</u>	<u>២៤.៣២១.៩៣៩</u>

(ii) បំណុលភតិសន្យា

	ថ្ងៃទី៣១ ខែធ្នូ ឆ្នាំ២០២៣		ថ្ងៃទី៣១ ខែធ្នូ ឆ្នាំ២០២២	
	ដុល្លារអាមេរិក	ពាន់រៀល (កំណត់សម្គាល់ ៤)	ដុល្លារអាមេរិក	ពាន់រៀល (កំណត់សម្គាល់ ៤) (បានរាយការណ៍ឡើងវិញ)
រយៈពេលវែង	១១.៦៥១.៩០៨	៤៧.៥៩៨.០៤៤	១១.៣៣០.៤២៧	៤៦.៦៤៧.៣៦៨
រយៈពេលខ្លី	៦១៣.៣៩១	២.៥០៥.៧០២	៣៨០.២៩៦	១.៥៦៥.៦៧៩
	<u>១២.២៦៥.២៩៩</u>	<u>៥០.១០៣.៧៤៦</u>	<u>១១.៧១០.៧២៣</u>	<u>៤៨.២១៣.០៤៧</u>

កំណត់ផែស្វយ័តន្ត្រីពេញ

កំណត់សម្គាល់លើរបាយការណ៍ហិរញ្ញវត្ថុ (ត)
សម្រាប់ការិយបរិច្ឆេទដែលបានបញ្ចប់ថ្ងៃទី៣១ ខែធ្នូ ឆ្នាំ២០២៣

៦. ភតិសន្យា (ត)

(ក) ក្រុមហ៊ុនជាកតិកៈ (ត)

(ii) បំណុលភតិសន្យា (ត)

តារាងខាងក្រោមបង្ហាញនូវកំណត់នៃបំណុលភតិសន្យា ដែលបង្ហាញពីការទូទាត់បំណុលភតិសន្យា ដែលមិនអប្បបរមា បន្ទាប់ពីកាលបរិច្ឆេទរាយការណ៍។

	ថ្ងៃទី៣១ ខែធ្នូ ឆ្នាំ២០២៣		ថ្ងៃទី៣១ ខែធ្នូ ឆ្នាំ២០២២	
	ដុល្លារអាមេរិក	ពាន់រៀល (កំណត់សម្គាល់ ៤)	ដុល្លារអាមេរិក	ពាន់រៀល (កំណត់សម្គាល់ ៤) (បានរាយការណ៍ឡើងវិញ)
តិចជាងមួយឆ្នាំ	៦៥១.០៣២	២.៦៥៩.៤៦៦	៣៩៤.៨៥៧	១.៦២៥.៦២៦
មួយទៅពីរឆ្នាំ	៥៥២.៩៨៧	២.២៥៨.៩៥២	៦៥១.០៣២	២.៦៨០.២៩៩
ពីរទៅប្រាំឆ្នាំ	១.៦៥៨.៩៦២	៦.៧៧៦.៨៦០	១.៦៥៨.៩៦២	៦.៨២៩.៩៤៧
លើសពីប្រាំឆ្នាំ	១៩.៩៣០.៩០៩	៨១.៤១៧.៧៦៣	២០.៤៨៣.៨៩៧	៨៤.៣៣២.២០៤
បំណុលភតិសន្យាដែលមិនរង អប្បបរមាសរុប	២២.៧៩៣.៨៩០	៩៣.១១៣.០៤១	២៣.១៨៨.៧៤៨	៩៥.៤៦៨.០៧៦
បំណុលភតិសន្យាដែលមិនទាន់ រំលស់	(១០.៥២៨.៥៩១)	(៤៣.០០៩.២៩៥)	(១១.៤៧៨.០២៥)	(៤៧.២៥៥.០២៩)
	១២.២៦៥.២៩៩	៥០.១០៣.៧៤៦	១១.៧១០.៧២៣	៤៨.២១៣.០៤៧

កំណត់សម្គាល់លើរបាយការណ៍ហិរញ្ញវត្ថុ

កំណត់សម្គាល់លើរបាយការណ៍ហិរញ្ញវត្ថុ (ត)
សម្រាប់ការិយបរិច្ឆេទដែលបានបញ្ចប់ថ្ងៃទី៣១ ខែធ្នូ ឆ្នាំ២០២៣

៦. ភតិសន្យា (ត)

(ក) ក្រុមហ៊ុនជាភតិកៈ (ត)

(ii) បំណុលភតិសន្យា (ត)

បម្រែបម្រួលនៃបំណុលភតិសន្យាក្នុងអំឡុងការិយបរិច្ឆេទមានដូចខាងក្រោម៖

	២០២៣		២០២២	
	ដុល្លារអាមេរិក	ពាន់រៀល (កំណត់សម្គាល់ ៤)	ដុល្លារអាមេរិក	ពាន់រៀល (កំណត់សម្គាល់ ៤)
				<i>(បានរាយការណ៍ឡើងវិញ)</i>
សមតុល្យនាថ្ងៃទី១ ខែមករា	១១.៧១០.៧២៣	៤៨.២១៣.០៤៧	៧.៤៦៧.២១៩	៣០.៤២១.៤៥០
ការបន្ថែម	៣៨៩.២១៣	១.៥៩៩.៦៦៥	៤.៥៩៤.៣៣៨	១៨.៧៧៧.០៥៩
ចំណាយការប្រាក់	៤៧៨.៥៥៥	១.៩៦៦.៨៦១	២៩០.៥៧៩	១.១៨៧.៥៩៦
ការប្រាក់បានទូទាត់	(២៩៥.១៤៣)	(១.២១៣.០៣៨)	(៤៩០.០៣៨)	(២.០០២.៧៨៥)
ប្រាក់ដើមបានទូទាត់	(១៨.០៤៩)	(៧៤.១៨១)	(១៥១.៣៧៥)	(៦១៨.៦៧០)
លម្អៀងពីការប្តូររូបិយប័ណ្ណ	-	(៣៨៨.៦០៨)	-	៤៤៨.៣៩៧
សមតុល្យនាថ្ងៃទី៣១ ខែធ្នូ	<u>១២.២៦៥.២៩៩</u>	<u>៥០.១០៣.៧៥៦</u>	<u>១១.៧១០.៧២៣</u>	<u>៤៨.២១៣.០៤៧</u>

ចំណាយទាក់ទិននឹងភតិសន្យារយៈពេលខ្លី និងទ្រព្យសកម្មដែលមានតម្លៃទាប ដែលទទួលស្គាល់ក្នុងរបាយការណ៍ចំណេញ ឬខាតមានដូចខាងក្រោម៖

	២០២៣		២០២២	
	ដុល្លារអាមេរិក	ពាន់រៀល (កំណត់សម្គាល់ ៤)	ដុល្លារអាមេរិក	ពាន់រៀល (កំណត់សម្គាល់ ៤)
ចំណាយទាក់ទិននឹងភតិសន្យា រយៈពេលខ្លី និងទ្រព្យសកម្ម ដែលមានតម្លៃទាប	<u>៥៥.៤៧៤</u>	<u>២២៧.៩៩៨</u>	<u>៥០.៩៣៩</u>	<u>២០៨.១៨៨</u>

កំណត់សម្គាល់ផែស្រយាវិស័យសេដ្ឋកិច្ច

កំណត់សម្គាល់លើរបាយការណ៍ហិរញ្ញវត្ថុ (ត)
សម្រាប់ការិយបរិច្ឆេទដែលបានបញ្ចប់ថ្ងៃទី៣១ ខែធ្នូ ឆ្នាំ២០២៣

៦. ភតិសន្យា (ត)

(ខ) ក្រុមហ៊ុនជាកតិបតី

	ថ្ងៃទី៣១ ខែធ្នូ ឆ្នាំ២០២៣		ថ្ងៃទី៣១ ខែធ្នូ ឆ្នាំ២០២២	
	ដុល្លារអាមេរិក	ពាន់រៀល (កំណត់សម្គាល់ ៤)	ដុល្លារអាមេរិក	ពាន់រៀល (កំណត់សម្គាល់ ៤)
រយៈពេលវែង				
ភតិសន្យាហិរញ្ញប្បទានត្រូវទទួល (i)	៤.៦២០.៨៧៤	១៨.៨៧៦.២៧០	៨.៥២៧.៧៤០	៣៥.១០៨.៧០៦
ភតិសន្យាប្រតិបត្តិការត្រូវទទួល (ii)	៥១.១២០	២០៨.៨២៥	-	-
	<u>៤.៦៧១.៩៩៤</u>	<u>១៩.០៨៥.០៩៥</u>	<u>៨.៥២៧.៧៤០</u>	<u>៣៥.១០៨.៧០៦</u>
រយៈពេលខ្លី				
ភតិសន្យាហិរញ្ញប្បទានត្រូវទទួល (i)	៣៥៨.៥៨៣	១.៤៦៤.៨១២	៦៥០.៦៩៤	២.៦៧៨.៩០៧
ភតិសន្យាប្រតិបត្តិការត្រូវទទួល (ii)	៧២.០០២	២៩៤.១២៨	-	-
	<u>៤៣០.៥៨៥</u>	<u>១.៧៥៨.៩៤០</u>	<u>៦៥០.៦៩៤</u>	<u>២.៦៧៨.៩០៧</u>

(i) ភតិសន្យាហិរញ្ញវត្ថុ

ភតិសន្យាត្រូវទទួល សំដៅដល់ការជួលបន្ត នូវសិទ្ធិប្រើប្រាស់ទ្រព្យសកម្មលើភតិសន្យាដីធ្លី ទៅឲ្យអតិថិជនផ្សេងៗ។ ក្រុមហ៊ុនបានចាត់ថ្នាក់ភតិសន្យាបន្ត ជាភតិសន្យាហិរញ្ញវត្ថុ ព្រោះរយៈពេលនៃភតិសន្យាជួលបន្ត គឺស្មើទៅនឹងរយៈពេលនៅសល់នៃភតិសន្យាដើម។

	ថ្ងៃទី៣១ ខែធ្នូ ឆ្នាំ២០២៣		ថ្ងៃទី៣១ ខែធ្នូ ឆ្នាំ២០២២	
	ដុល្លារអាមេរិក	ពាន់រៀល (កំណត់សម្គាល់ ៤)	ដុល្លារអាមេរិក	ពាន់រៀល (កំណត់សម្គាល់ ៤)
រយៈពេលវែង	៤.៦២០.៨៧៤	១៨.៨៧៦.២៧០	៨.៥២៧.៧៤០	៣៥.១០៨.៧០៦
រយៈពេលខ្លី	៣៥៨.៥៨៣	១.៤៦៤.៨១២	៦៥០.៦៩៤	២.៦៧៨.៩០៧
	<u>៤.៩៧៩.៤៥៧</u>	<u>២០.៣៤១.០៨២</u>	<u>៩.១៧៨.៤៣៤</u>	<u>៣៧.៧៨៧.៦១៣</u>

កំណត់សម្គាល់លើរបាយការណ៍ហិរញ្ញវត្ថុ

កំណត់សម្គាល់លើរបាយការណ៍ហិរញ្ញវត្ថុ (ត)
សម្រាប់ការិយបរិច្ឆេទដែលបានបញ្ចប់ថ្ងៃទី៣១ ខែធ្នូ ឆ្នាំ២០២៣

៦. ភតិសន្យា (ត)

(ខ) ក្រុមហ៊ុនជាភតិបតី (ត)

(i) ភតិសន្យាហិរញ្ញវត្ថុ (ត)

តារាងខាងក្រោមបង្ហាញនូវកាលកំណត់នៃបំណុលភតិសន្យា ដែលបង្ហាញពីការទូទាត់បំណុលភតិសន្យា ដែលមិនអប្បបរមា បន្ទាប់ពីកាលបរិច្ឆេទរាយការណ៍។

	ថ្ងៃទី៣១ ខែធ្នូ ឆ្នាំ២០២៣		ថ្ងៃទី៣១ ខែធ្នូ ឆ្នាំ២០២២	
	ដុល្លារអាមេរិក	ពាន់រៀល (កំណត់សម្គាល់ ៤)	ដុល្លារអាមេរិក	ពាន់រៀល (កំណត់សម្គាល់ ៤) <i>(បានរាយការណ៍ឡើងវិញ)</i>
តិចជាងមួយឆ្នាំ	៤០៩.៨១០	១.៦៧៤.០៧៤	៦៧៨.០៦៨	២.៧៩១.៦០៦
មួយទៅពីរឆ្នាំ	២១៥.១៥០	៨៧៨.៨៨៨	៣៨១.៨៥៧	១.៥៧២.១០៥
ពីរទៅប្រាំឆ្នាំ	៦៤៥.៤៥០	២.៦៣៦.៦៦៣	១.២០២.៨៤៩	៤.៩៥២.១២៩
លើសពីប្រាំឆ្នាំ	៨.១៣០.២៤៥	៣៣.២១២.០៥១	១៥.៥៥២.៣៣០	៦៤.០២៨.៩៤៣
ភតិសន្យាត្រូវទទួល				
ដែលមិនអប្បបរមា	៩.៤០០.៦៥៥	៣៨.៤០១.៦៧៦	១៧.៨១៥.១០៤	៧៣.៣៤៥.៧៨៣
ចំណូលហិរញ្ញវត្ថុ				
ដែលមិនទាន់ទទួលស្គាល់	(៤.៤២១.១៩៨)	(១៨.០៦០.៥៩៤)	(៨.៦៣៦.៦៧០)	(៣៥.៥៥៧.១៧០)
	៤.៩៧៩.៤៥៧	២០.៣៤១.០៨២	៩.១៧៨.៤៣៤	៣៧.៧៨៧.៦១៣

(ii) ភតិសន្យាប្រតិបត្តិការ

ក្រុមហ៊ុន បានជួលចេញនូវទ្រព្យវិនិយោគរបស់ខ្លួន។ ក្រុមហ៊ុន បានចាត់ថ្នាក់ភតិសន្យាទាំងនេះថាជា ភតិសន្យាប្រតិបត្តិការ ពីព្រោះវាមិនបានផ្ទេរហានិភ័យ និងអត្ថប្រយោជន៍ជាសារវន្តនៃភាពជាម្ចាស់កម្មសិទ្ធិ លើទ្រព្យសកម្មនោះឡើយ។ កំណត់សម្គាល់ ៧ បង្ហាញពីមានអំពីភតិសន្យាប្រតិបត្តិការនៃទ្រព្យវិនិយោគ។

កំណត់ផែស្វយ័តនៃពេញ

កំណត់សម្គាល់លើរបាយការណ៍ហិរញ្ញវត្ថុ (ត)

សម្រាប់ការិយបរិច្ឆេទដែលបានបញ្ចប់ថ្ងៃទី៣១ ខែធ្នូ ឆ្នាំ២០២៣

៦. ភតិសន្យា (ត)

(ខ) ក្រុមហ៊ុនជាកតិបតី (ត)

(ii) ភតិសន្យាប្រតិបត្តិការ (ត)

	ថ្ងៃទី៣១ ខែធ្នូ ឆ្នាំ២០២៣		ថ្ងៃទី៣១ ខែធ្នូ ឆ្នាំ២០២២	
	ដុល្លារអាមេរិក	ពាន់រៀល (កំណត់សម្គាល់ ៥)	ដុល្លារអាមេរិក	ពាន់រៀល (កំណត់សម្គាល់ ៥) <i>(បានរាយការណ៍ឡើងវិញ)</i>
រយៈពេលវែង	៥១.១២០	២០៨.៨២៥	-	-
រយៈពេលខ្លី	៧២.០០២	២៩៤.១២៨	-	-
	<u>១២៣.១២២</u>	<u>៥០២.៩៥៣</u>	<u>-</u>	<u>-</u>

ចំណូលពីការជួលដែលត្រូវបានទទួលស្គាល់ដោយក្រុមហ៊ុនក្នុងអំឡុងឆ្នាំ២០២៣ គឺ ១.២២៥.៩១៧ ដុល្លារអាមេរិក (ឆ្នាំ២០២២៖ ៨៦២.៤០៣ ដុល្លារអាមេរិក)។

តារាងខាងក្រោម បង្ហាញនូវកាលកំណត់នៃបំណុលភតិសន្យា ដែលបង្ហាញពីការទូទាត់បំណុលភតិសន្យាដែលមិនអប្បបរមា បន្ទាប់ពីកាលបរិច្ឆេទរាយការណ៍។

	ថ្ងៃទី៣១ ខែធ្នូ ឆ្នាំ២០២៣		ថ្ងៃទី៣១ ខែធ្នូ ឆ្នាំ២០២២	
	ដុល្លារអាមេរិក	ពាន់រៀល (កំណត់សម្គាល់ ៥)	ដុល្លារអាមេរិក	ពាន់រៀល (កំណត់សម្គាល់ ៥) <i>(បានរាយការណ៍ឡើងវិញ)</i>
តិចជាងមួយឆ្នាំ	១.០០៨.០៤២	៤.១១៧.៨៥៣	១.០០០.៣៤៦	៤.១១៨.៨២៤
មួយទៅពីរឆ្នាំ	៩៩៨.៨៧៨	៤.០៨០.៤១៧	៩៩០.៣០៦	៤.០៧៧.០៩១
ពីរទៅប្រាំឆ្នាំ	២.៨៥៧.៦១៦	១១.៦៧៣.៣៦២	២.៨៨២.០៨៣	១១.៨៦៥.៥៣៤
លើសពីប្រាំឆ្នាំ	២៨.៤៨១.៤៥៦	១១៦.៣៤៦.៧៤៨	២៩.៤០០.៧៤២	១២១.០៤២.៨៥៦
	<u>៣៣.៣២៥.៩៩២</u>	<u>១៣៦.២១៨.៣៨០</u>	<u>៣៤.២៧៣.៤៧៧</u>	<u>១៤១.១០៣.៩០៥</u>

កំណត់ផែស្រយីតន្ត្រីពេញ

កំណត់សម្គាល់លើរបាយការណ៍ហិរញ្ញវត្ថុ (ត)
សម្រាប់ការិយបរិច្ឆេទដែលបានបញ្ចប់ថ្ងៃទី៣១ ខែធ្នូ ឆ្នាំ២០២៣

៧. ទ្រព្យវិនិយោគ

ទ្រព្យវិនិយោគរួមមាន ដីធ្លី និងអគារ ដែលបានជួលទៅឲ្យភតិយភាគី ក្រោមទម្រង់ជាកតិសន្យាប្រតិបត្តិការ។

	២០២៣				២០២២			
	ដីធ្លី ដុល្លារអាមេរិក	អគារ ដុល្លារអាមេរិក	សរុប ដុល្លារអាមេរិក	ពាន់រៀល (កំណត់សម្គាល់ ៥)	ដីធ្លី ដុល្លារអាមេរិក	អគារ ដុល្លារអាមេរិក	ដុល្លារអាមេរិក	ពាន់រៀល (កំណត់សម្គាល់ ៥)
ផ្ទៃដី								<i>(បានរាយការណ៍ឡើងវិញ)</i>
សមតុល្យនាថ្ងៃទី១ ខែមករា	៨៥.៧៦២.២៩៦	១.៥១០.៥៧៨	៨៧.២៧២.៨៧៤	៣៥៩.៣០២.៤២០	៨៦.១៣២.៩៦២	១.៤៨០.៥៧៨	៨៧.៦១៣.៥៤០	៣៥៦.៩៣៧.៥៦២
ការទិញបន្ថែមទ្រព្យវិនិយោគ	-	៧៧៦.៧៧១	៧៧៦.៧៧១	៣.១៩២.៥២៩	-	៣០.០០០	៣០.០០០	១២២.៦១០
ផ្ទេរទៅទ្រព្យគ្រឿងចក្រ និងបរិក្ខារ								
(កំណត់សម្គាល់ ៥)	-	-	-	-	(៣៧០.៦៦៦)	-	(៣៧០.៦៦៦)	(១.៥១៤.៩១២)
លម្អៀងពីការប្តូររូបិយប័ណ្ណ	-	-	-	(២.៨១២.១៤៩)	-	-	-	៣.៧៥៧.១៦០
សមតុល្យនាថ្ងៃទី៣១ ខែធ្នូ	៨៥.៧៦២.២៩៦	២.២៨៧.៣៤៩	៨៨.០៤៩.៦៤៥	៣៥៩.៦៨២.៨០០	៨៥.៧៦២.២៩៦	១.៥១០.៥៧៨	៨៧.២៧២.៨៧៤	៣៥៩.៣០២.៤២០
ដក៖ រំលស់បង្គុះ								
សមតុល្យនាថ្ងៃទី១ ខែមករា	-	៦១០.៦៦២	៦១០.៦៦២	២.៥១៤.០៩៣	-	៥៥៩.១៥២	៥៥៩.១៥២	២.២៧៧.៩៨៥
រំលស់ក្នុងការិយបរិច្ឆេទ	-	៧៩.០២៥	៧៩.០២៥	៣២៤.៧៩៣	-	៥១.៥១០	៥១.៥១០	២១០.៥២១
លម្អៀងពីការប្តូររូបិយប័ណ្ណ	-	-	-	(២១.៥១៤)	-	-	-	២៥.៥៨៧
សមតុល្យនាថ្ងៃទី៣១ ខែធ្នូ	-	៦៨៩.៦៨៧	៦៨៩.៦៨៧	២.៨១៧.៣៧២	-	៦១០.៦៦២	៦១០.៦៦២	២.៥១៤.០៩៣
តម្លៃសរុប								
សមតុល្យនាថ្ងៃទី១ ខែមករា	៨៥.៧៦២.២៩៦	៨៩៩.៩១៦	៨៦.៦៦២.២១២	៣៥៦.៧៨៨.៣២៧	៨៦.១៣២.៩៦២	៩២១.៤២៦	៨៧.០៥៤.៣៨៨	៣៥៥.៦៥៩.៥៧៧
សមតុល្យនាថ្ងៃទី៣១ ខែធ្នូ	៨៥.៧៦២.២៩៦	១.៥៩៧.៦៦២	៨៧.៣៥៩.៩៥៨	៣៥៦.៨៦៥.៤២៨	៨៥.៧៦២.២៩៦	៨៩៩.៩១៦	៨៦.៦៦២.២១២	៣៥៦.៧៨៨.៣២៧

កំណត់សម្គាល់ផែស្រយាវិស័យសេដ្ឋកិច្ច

កំណត់សម្គាល់លើរបាយការណ៍ហិរញ្ញវត្ថុ (ត)
សម្រាប់ការិយបរិច្ឆេទដែលបានបញ្ចប់ថ្ងៃទី៣១ ខែធ្នូ ឆ្នាំ២០២៣

៧. ទ្រព្យវិនិយោគ (ត)

តម្លៃសមស្របនៃទ្រព្យវិនិយោគ ត្រូវបានកំណត់ដោយអ្នកវាយតម្លៃទ្រព្យឯករាជ្យខាងក្រៅ ដែលមានជំនាញវិជ្ជាជីវៈ និងបទពិសោធន៍សម្រាប់ទីតាំង និងប្រភេទអចលនទ្រព្យដែលកំពុងវាយតម្លៃ។ អ្នកវាយតម្លៃឯករាជ្យផ្តល់តម្លៃសមស្របនៃទ្រព្យវិនិយោគរបស់ក្រុមហ៊ុន នាថ្ងៃទី៣១ ខែធ្នូ ឆ្នាំ២០២៣ គឺប្រមាណ ៤៤៣.២៥៩.៩៦៦ ដុល្លារអាមេរិក (ថ្ងៃទី៣១ ខែធ្នូ ឆ្នាំ២០២២៖ ៤៣៩.៨៥១.៩៥០ ដុល្លារអាមេរិក)។

ការវាស់វែងតម្លៃសមស្របសម្រាប់ទ្រព្យវិនិយោគទាំងអស់ ត្រូវបានចាត់ថ្នាក់ជាតម្លៃសមស្របកម្រិតទី ២ ដោយ ផ្អែកលើធាតុចូលនៃបច្ចេកទេសវាយតម្លៃដែលបានប្រើប្រាស់ (សូមមើលកំណត់សម្គាល់ ២(ឃ)(iii))។

ប័ណ្ណកម្មសិទ្ធិលើដីដែលមានតម្លៃ ១.៣៤៧.៣០០ ដុល្លារអាមេរិក (ថ្ងៃទី៣១ ខែធ្នូ ឆ្នាំ២០២២៖ ១.៣៤៧.៣០០ ដុល្លារអាមេរិក) នៅពុំទាន់ទទួលបានពីអាជ្ញាធរនៅឡើយ។

៨. គណនីអតិថិជន និងគណនីត្រូវទទួលផ្សេងៗ

	ថ្ងៃទី៣១ ខែធ្នូ ឆ្នាំ២០២៣		ថ្ងៃទី៣១ ខែធ្នូ ឆ្នាំ២០២២	
	ដុល្លារអាមេរិក	ពាន់រៀល (កំណត់សម្គាល់ ៤)	ដុល្លារអាមេរិក	ពាន់រៀល (កំណត់សម្គាល់ ៤)
	<i>(បានរាយការណ៍ឡើងវិញ)</i>			
រយៈពេលវែង				
<i>គណនីត្រូវទទួលផ្សេងៗ</i>				
ប្រាក់កក់	៧២.៦៨៣	២៩៦.៩១០	៧០.២៨៩	២៨៩.៣៨០
រយៈពេលខ្លី				
<i>គណនីអតិថិជនត្រូវទទួល</i>				
តតិយភាគី	៨.០៧៥.៤៩៦	៣២.៩៨៨.៤០១	៥.៥៤៥.៨១៣	២២.៨៣២.១១២
<i>គណនីត្រូវទទួលផ្សេងៗ</i>				
បុរេប្រទាន	៣៩.១៤៤	១៥៩.៩០៣	២៣.៥៦៣	៩៧.០០៩
ប្រាក់តម្កល់	១៥.៣៤៧	៦២.៦៩៧	១៧.៧២៩	៧២.៩៩០
គណនីត្រូវទទួលផ្សេងៗ	១.៨៨៥.៦៧៥	៧.៧០២.៩៨២	៣.៤៥៣.៨៨៥	១៤.២១៩.៦៤៤
ការបង់មុន	១៦១.០០៥	៦៥៧.៧០៥	១៦៣.៦២៤	៦៧៣.៦៤០
	២.១០១.១៧១	៨.៥៨៣.២៨៧	៣.៦៥៨.៨០១	១៥.០៦៣.២៨៣
ដក៖ សំវិធានធនលើការខាតបង់				
ឱនភាពនៃតម្លៃ	(៣.១៥៤.៧៧៦)	(១២.៨៨៧.២៦០)	(១.៣៧៧.៤១៩)	(៥.៦៧០.៨៣៤)
	៧.០២១.៨៩៥	២៤.៦៩៦.០២៧	៧.២៨១.៣៨២	៩.៣៩២.៤៤៩

កំណត់ផែស្វ័យភ័ស្តុតាង

កំណត់សម្គាល់លើរបាយការណ៍ហិរញ្ញវត្ថុ (ត)

សម្រាប់ការិយបរិច្ឆេទដែលបានបញ្ចប់ថ្ងៃទី៣១ ខែធ្នូ ឆ្នាំ២០២៣

៨. គណនីអតិថិជន និងគណនីត្រូវទទួលផ្សេងៗ (ត)

បម្រែបម្រួលនៃសំវិធានធន លើការខាតបង់ឱនភាពនៃតម្លៃលើគណនីអតិថិជន និងគណនីត្រូវទទួលផ្សេងៗ មានដូចខាងក្រោម៖

	២០២៣		២០២២	
	ដុល្លារអាមេរិក	ពាន់រៀល (កំណត់សម្គាល់ ៤)	ដុល្លារអាមេរិក	ពាន់រៀល (កំណត់សម្គាល់ ៤)
សមតុល្យនាថ្ងៃទី១ ខែមករា	១.៣៧៧.៤១៩	៥.៦៧០.៨៣៤	៧៩០.៦៧៣	៣.២២១.២០២
ទទួលស្គាល់ក្នុងរបាយការណ៍ ចំណេញ ឬខាត	១.០៤៤.៩១០	៤.២៩៤.៥៨០	៥៨៦.៧៤៦	២.៣៩៨.០៣១
ផ្សេងៗ	៧៣២.៤៤៧	៣.០១០.៣៥៧	-	-
លម្អៀងពីការប្តូររូបិយប័ណ្ណ	-	(៨៨.៥១១)	-	៥១.៦០១
សមតុល្យនាថ្ងៃទី៣១ ខែធ្នូ	៣.១៥៤.៧៧៦	១២.៨៨៧.២៦០	១.៣៧៧.៤១៩	៥.៦៧០.៨៣៤

តារាងនៅក្នុងកំណត់សម្គាល់ ២៩(ខ)(ii) បង្ហាញពីតម្លៃអំពីការប្រឈមនូវហានិភ័យឥណទាន និងការខាតបង់ ឥណទានរំពឹងទុក លើគណនីអតិថិជន នាការិយបរិច្ឆេទរបាយការណ៍។

៩. សន្និធិ

	ថ្ងៃទី៣១ ខែធ្នូ ឆ្នាំ២០២៣		ថ្ងៃទី៣១ ខែធ្នូ ឆ្នាំ២០២២	
	ដុល្លារអាមេរិក	ពាន់រៀល (កំណត់សម្គាល់ ៤)	ដុល្លារអាមេរិក	ពាន់រៀល (កំណត់សម្គាល់ ៤)
ប្រេងម៉ាស៊ូត	១០០.៥៧៧	៤១០.៨៥៧	១២៣.៧៧០	៥០៩.៥៦១
ប្រេងម៉ាស៊ីន	២៥.០៣៣	១០២.២៦០	៣២.២០២	១៣២.៥៧៦
គ្រឿងបន្លាស់	៦៥៦.៤០៣	២.៦៨១.៤០៦	៥៥៣.៣០៧	២.២៧៧.៩៦៥
សម្ភារៈការិយាល័យ	១៩.៧៩៥	៨០.៨៦៣	៥.៧០៣	២៣.៤៧៩
	៨០១.៨០៨	៣.២៧៥.៣៨៦	៧១៤.៩៨២	២.៩៤៣.៥៨១

នៅក្នុងឆ្នាំ២០២៣ សន្និធិចំនួន ១.៤២២.៨៤២ ដុល្លារអាមេរិក (ឆ្នាំ២០២២៖ ១.៨២៦.៣៥៣ ដុល្លារអាមេរិក) ត្រូវបាន ទទួលស្គាល់ជាចំណាយក្នុងអំឡុងការិយបរិច្ឆេទ ហើយដាក់បញ្ចូលក្នុង “ថ្លៃដើមសេវាកម្ម” ។

កំណត់សម្គាល់ផែស្រយាវិស័យសេដ្ឋកិច្ច

កំណត់សម្គាល់លើរបាយការណ៍ហិរញ្ញវត្ថុ (ត)

សម្រាប់ការិយបរិច្ឆេទដែលបានបញ្ចប់ថ្ងៃទី៣១ ខែធ្នូ ឆ្នាំ២០២៣

១០. ការវិនិយោគផ្សេងៗ សាច់ប្រាក់ និងសមតុល្យនៅធនាគារ

	ថ្ងៃទី៣១ ខែធ្នូ ឆ្នាំ២០២៣		ថ្ងៃទី៣១ ខែធ្នូ ឆ្នាំ២០២២	
	ដុល្លារអាមេរិក	ពាន់រៀល (កំណត់សម្គាល់ ៤)	ដុល្លារអាមេរិក	ពាន់រៀល (កំណត់សម្គាល់ ៤) <i>(បានរាយការណ៍ឡើងវិញ)</i>
រយៈពេលវែង				
ការវិនិយោគផ្សេងៗ-ប្រាក់បញ្ញើ មានកាលកំណត់ (*)	១៥.០០០.០០០	៦១.២៧៥.០០០	១៥.០០០.០០០	៦១.៧៥៥.០០០
រយៈពេលខ្លី				
សាច់ប្រាក់ក្នុងដៃ	១២.៥៤០	៥១.២២៦	៦.៧៤៦	២៧.៧៧២
<i>សាច់ប្រាក់នៅធនាគារ</i>				
គណនីសន្សំ	២.១៨៣.៤៣៤	៨.៩១៩.៣២៨	៧០៥.១២៥	២.៩០៣.០០០
គណនីចរន្ត	១.៦២៥.២៧៥	៦.៦៣៩.២៤៨	៤.៣៨៩.៧៩២	១៨.០៧២.៧៧៤
ប្រាក់បញ្ញើមានកាលកំណត់ (ដែលមានកាលវេលាដើម រហូតដល់ ៣ខែ)	៧៧.២៦០	៣១៥.៦០៧	១.០៩២.៤២៦	៤.៤៩៧.៥១៨
ប្រាក់បញ្ញើមានកាលកំណត់ (ដែលមានកាលវេលាដើម តិចជាង១ឆ្នាំ)	-	-	១.១០០.០០០	៤.៥២៨.៧០០
	៣.៨៩៨.៥០៩	១៥.៥៦៤.១៨១	៧.២៩៤.០៤៣	៣០.០២៩.៧៦៤

(*) ការវិនិយោគផ្សេងៗសំដៅលើ ប្រាក់បញ្ញើមានកាលកំណត់នៅធនាគារ ដែលមានចំរើនរហូតដល់ ៤៨ខែ ដល់ ២៤០ខែ និងទទួលបានការប្រាក់ប្រចាំឆ្នាំចន្លោះពី ៦,២៥% ទៅ ៧,៧៥% (ឆ្នាំ២០២២៖ ៦,២៥% ទៅ ៧,៧៥%) ក្នុងអំឡុងការិយបរិច្ឆេទ។

ក្រុមហ៊ុន មានលិខិតឥណទាន នៅធនាគារពាណិជ្ជកម្មក្រៅប្រទេសនៃកម្ពុជា ចំនួន ៧០៥.៥០០ ដុល្លារអាមេរិក និង ៧៨២.០០០ ដុល្លារអាមេរិក។ ឥណទាននេះ ត្រូវបានធានាដោយប្រាក់បញ្ញើមានកាលកំណត់ រយៈពេលវែង ដែលមានកាលវេលានៅថ្ងៃទី៣ ខែឧសភា ឆ្នាំ២០២៤ និងថ្ងៃទី២ ខែសីហា ឆ្នាំ២០២៤ រៀងគ្នាប្រើប្រាស់សម្រាប់ការទិញទ្រព្យ គ្រឿងចក្រ និងបរិក្ខារ។

កំណត់ផែស្វ័យភ័ស្តុតាង

កំណត់សម្គាល់លើរបាយការណ៍ហិរញ្ញវត្ថុ (ត)

សម្រាប់ការិយបរិច្ឆេទដែលបានបញ្ចប់ថ្ងៃទី៣១ ខែធ្នូ ឆ្នាំ២០២៣

១០. ការវិនិយោគផ្សេងៗ សាច់ប្រាក់ និងសមតុល្យនៅធនាគារ (ត)

សម្រាប់គោលបំណងនៃការរៀបចំរបាយការណ៍លំហូរទឹកប្រាក់ សាច់ប្រាក់ និងសាច់ប្រាក់សមមូលរួមមានដូចខាងក្រោម៖

	ថ្ងៃទី៣១ ខែធ្នូ ឆ្នាំ២០២៣		ថ្ងៃទី៣១ ខែធ្នូ ឆ្នាំ២០២២	
	ដុល្លារអាមេរិក	ពាន់រៀល (កំណត់សម្គាល់ ៤)	ដុល្លារអាមេរិក	ពាន់រៀល (កំណត់សម្គាល់ ៤) <i>(បានរាយការណ៍ឡើងវិញ)</i>
សាច់ប្រាក់ក្នុងដៃ	១២.៥៤០	៥១.២២៦	៦.៧៤៦	២៧.៧៧២
<i>សាច់ប្រាក់នៅធនាគារ៖</i>				
គណនីចរន្ត	១.៦២៥.២៧៥	៦.៦៣៩.២៤៨	៤.៣៨៩.៧៩២	១៨.០៧២.៧៧៤
គណនីសន្សំ	២.១៨៣.៤៣៤	៨.៩១៩.៣២៨	៧០៥.១២៥	២.៩០៣.០០០
ប្រាក់បញ្ញើមានកាលកំណត់ (ដែលមានកាលវេលាដើម រហូតដល់ ៣ខែ)	៧៧.២៦០	៣១៥.៦០៧	១.០៩២.៤២៦	៤.៤៩៧.៥១៨
	<u>៣.៨៨៥.៩៦៩</u>	<u>១៥.៨៦៤.១៨៣</u>	<u>៦.១៨៧.៣៤៣</u>	<u>២៥.៤៧៣.២៩២</u>

ក្រុមហ៊ុន មានឥណទានវិបារូបរី នៅធនាគារពាណិជ្ជកម្មក្រៅប្រទេសនៃកម្ពុជា ដោយមានចំនួនកម្រិតត្រឹម ៤.៥០០.០០០ ដុល្លារអាមេរិក។ ឥណទាននេះ ត្រូវបានធានាដោយប្រាក់បញ្ញើមានកាលកំណត់រយៈពេលវែង ដោយមានការប្រាក់ចំនួន ៧% ក្នុងមួយឆ្នាំ និងមានកាលវេលានៅថ្ងៃទី២ ខែឧសភា ឆ្នាំ២០២៤។ ពុំមានសមតុល្យទឹកប្រាក់លើការប្រើប្រាស់ឥណទានវិបារូបរីនៅថ្ងៃទី៣១ ខែធ្នូ ឆ្នាំ២០២៣ នោះទេ (ថ្ងៃទី៣១ ខែធ្នូ ឆ្នាំ២០២២៖ មិនមាន)។

កំណត់សម្គាល់លើរបាយការណ៍ហិរញ្ញវត្ថុ

កំណត់សម្គាល់លើរបាយការណ៍ហិរញ្ញវត្ថុ (ត)
សម្រាប់ការិយបរិច្ឆេទដែលបានបញ្ចប់ថ្ងៃទី៣១ ខែធ្នូ ឆ្នាំ២០២៣

១១. ដើមទុន

	ថ្ងៃទី៣១ ខែធ្នូ ឆ្នាំ២០២៣		ថ្ងៃទី៣១ ខែធ្នូ ឆ្នាំ២០២២	
	ដុល្លារអាមេរិក	ពាន់រៀល (កំណត់សម្គាល់ ៤)	ដុល្លារអាមេរិក	ពាន់រៀល (កំណត់សម្គាល់ ៤)
ភាគហ៊ុនមានសិទ្ធិបោះឆ្នោត មានតម្លៃ				
១ ដុល្លារអាមេរិក ក្នុងមួយហ៊ុន៖				
ប្រភេទ ក	៤.១៣៦.៨៧៣	១៦.៥៤៧.៤៩២	៤.១៣៦.៨៧៣	១៦.៥៤៧.៤៩២
ប្រភេទ ខ	១៦.៥៤៧.៤៩២	៦៦.១៨៩.៩៦៨	១៦.៥៤៧.៤៩២	៦៦.១៨៩.៩៦៨
	<u>២០.៦៨៤.៣៦៥</u>	<u>៨២.៧៣៧.៤៦០</u>	<u>២០.៦៨៤.៣៦៥</u>	<u>៨២.៧៣៧.៤៦០</u>
ភាគហ៊ុនមិនមានសិទ្ធិបោះឆ្នោត				
មានតម្លៃ ១ ដុល្លារអាមេរិក				
ក្នុងមួយហ៊ុន៖				
ប្រភេទ គ	៩៣.៧៦៩.១២០	៣៧៥.០៧៦.៤៨០	៩៣.៧៦៩.១២០	៣៧៥.០៧៦.៤៨០
	<u>១១៤.៤៥៣.៤៨៥</u>	<u>៤៥៧.៨១៣.៩៤០</u>	<u>១១៤.៤៥៣.៤៨៥</u>	<u>៤៥៧.៨១៣.៩៤០</u>

ភាគហ៊ុនិក ប្រភេទ គ គឺពុំមានសិទ្ធិទទួលបាននូវភាគលាភនោះទេ ប៉ុន្តែមានសិទ្ធិអាទិភាពដំបូងទទួលបាននូវទ្រព្យសម្បត្តិរបស់ ក.ស.ភ. នៅក្នុងករណីដែលក្រុមហ៊ុនជម្រះបញ្ជី។

១២. បុព្វលាភភាគហ៊ុន

នៅថ្ងៃទី៩ ខែធ្នូ ឆ្នាំ២០១៥ ក.ស.ភ. ទទួលបានជោគជ័យក្នុងការចុះបញ្ជីនៅលើទីផ្សារមូលបត្រកម្ពុជា (“ផ.ម.ក.”)។ ចំនួនភាគហ៊ុនសរុប (មានសិទ្ធិបោះឆ្នោត) មានចំនួន ២០.៦៨៤.៣៦៥ ដែលមាន ៤.១៣៦.៨៧៣ ជាភាគហ៊ុនប្រភេទ “ក” ដែលមានតម្លៃចារឹក ៤.០០០ រៀល ក្នុងមួយភាគហ៊ុន។ បន្ទាប់ពីបានចុះបញ្ជី ក្រសួងសេដ្ឋកិច្ច និងហិរញ្ញវត្ថុកាន់កាប់ចំនួន ៨០% នៃភាគហ៊ុនសរុប។ ក.ស.ភ. បានទទួលសាច់ប្រាក់ពីការលក់មូលបត្រកម្ពុជាសិទ្ធិលើកដំបូងជាសាធារណៈបានចំនួន ៥.១៩៣.៩១៥ ដុល្លារអាមេរិក និងចំណាយប្រតិបត្តិការចំនួន ៩០១.៥៤០ ដុល្លារអាមេរិក។

កំណត់ផែស្វយ័តឥណទាន

កំណត់សម្គាល់លើរបាយការណ៍ហិរញ្ញវត្ថុ (ត)
សម្រាប់ការិយបរិច្ឆេទដែលបានបញ្ចប់ថ្ងៃទី៣១ ខែធ្នូ ឆ្នាំ២០២៣

១៣. ទុនបម្រុង

	ទុនបម្រុងតាមច្បាប់ ដុល្លារអាមេរិក	ទុនបម្រុងសេរី ដុល្លារអាមេរិក	មូលនិធិអភិវឌ្ឍសហគ្រាស ដុល្លារអាមេរិក	សរុប ដុល្លារអាមេរិក	ពាន់រៀល (កំណត់សម្គាល់ ៤)
សមតុល្យនៅថ្ងៃទី១ ខែមករា ឆ្នាំ២០២៣	៣.១៧៤.៤៤៦	៣.១៧៤.៤៤៦	៥១.១១៧.៨០៥	៥៧.៤៦៦.៦៩៧	២៣៣.៩៩១.៦៦៥
ផ្ទេរពីប្រាក់ចំណេញរក្សាទុក (*)	៧១៥.៦៦៤	៧១៥.៦៦៤	១១.៧៣៩.៩៤៦	១៣.១៧១.២៧៤	៥៣.៨៣០.៩៩៧
សមតុល្យនៅថ្ងៃទី៣១ ខែធ្នូ ឆ្នាំ២០២៣	<u>៣.៨៩០.១១០</u>	<u>៣.៨៩០.១១០</u>	<u>៦២.៨៥៧.៧៥១</u>	<u>៧០.៦៧៧.៩៧១</u>	<u>២៨៧.៨២២.៦៦២</u>
សមតុល្យនៅថ្ងៃទី១ ខែមករា ឆ្នាំ២០២២	២.៥៣៩.០៥៤	២.៥៣៩.០៥៤	៤០.៧៨៣.២៧២	៤៥.៨៦១.៣៨០	១៨៦.៨៣៩.២៦២
ផ្ទេរពីប្រាក់ចំណេញរក្សាទុក	៦៣៥.៣៩២	៦៣៥.៣៩២	១០.៣៣៤.៥៣៣	១១.៦០៥.៣១៧	៤៧.១៥២.៤០៣
សមតុល្យនៅថ្ងៃទី៣១ ខែធ្នូ ឆ្នាំ២០២២	<u>៣.១៧៤.៤៤៦</u>	<u>៣.១៧៤.៤៤៦</u>	<u>៥១.១១៧.៨០៥</u>	<u>៥៧.៤៦៦.៦៩៧</u>	<u>២៣៣.៩៩១.៦៦៥</u>

យោងតាមលក្ខន្តិកៈរបស់ ក.ស.ភ. ប្រការ ៦៦ ចុះថ្ងៃទី៥ ខែកញ្ញា ឆ្នាំ២០១៦ បានចែងថា ប្រាក់ចំណេញរបស់ ក.ស.ភ. បន្ទាប់ពីកាត់កងនឹងការខាតបង់ដែលយោងពីឆ្នាំមុន (ប្រសិនបើមាន) អាចត្រូវបានប្រើប្រាស់ដូចខាងក្រោម៖

- សម្រាប់ទុនបម្រុងតាមច្បាប់ – ៥%
- សម្រាប់ទុនបម្រុងសេរី – ៥%
- សមតុល្យនៅសល់សម្រាប់ភាគលាភ និងមូលនិធិសម្រាប់អភិវឌ្ឍសហគ្រាស។

(*) ការផ្ទេរពីប្រាក់ចំណេញរក្សាទុកទៅជាទុនបម្រុង ត្រូវបានធ្វើឡើងតាមសេចក្តីសម្រេចរបស់ក្រុមប្រឹក្សាភិបាលនៅថ្ងៃទី៣១ ខែមីនា ឆ្នាំ២០២៣។

កំណត់ផែស្វយ័តភ្នំពេញ

កំណត់សម្គាល់លើរបាយការណ៍ហិរញ្ញវត្ថុ (ត)
សម្រាប់ការិយបរិច្ឆេទដែលបានបញ្ចប់ថ្ងៃទី៣១ ខែធ្នូ ឆ្នាំ២០២៣

១៤. គណនីអ្នកផ្គត់ផ្គង់ និងគណនីត្រូវទូទាត់ផ្សេងៗ

	ថ្ងៃទី៣១ ខែធ្នូ ឆ្នាំ២០២៣		ថ្ងៃទី៣១ ខែធ្នូ ឆ្នាំ២០២២	
	ដុល្លារអាមេរិក	ពាន់រៀល (កំណត់សម្គាល់ ៤)	ដុល្លារអាមេរិក	ពាន់រៀល (កំណត់សម្គាល់ ៤) <i>(បានរាយការណ៍ឡើងវិញ)</i>
រយៈពេលវែង				
<i>គណនីត្រូវទូទាត់ផ្សេងៗ</i>				
ប្រាក់តម្កល់	៣៦.៨៣០	១៥០.៤៥១	៨៣.៦៥០	៣៤៤.៣៨៦
រយៈពេលខ្លី				
<i>គណនីអ្នកផ្គត់ផ្គង់</i>				
តតិយភាគី	៦៥២.១០២	២.៦២២.៩៨៦	៥៤៧.៥១០	២.២៥៤.០៩៨
គណនីត្រូវទូទាត់ទៅសម្ព័ន្ធន្ទញ្ញាតិ (កំណត់សម្គាល់ ២៨(គ))	២១៩.៩៧៤	៨៩៨.៥៩៤	៨១.៧០៦	៣៣៦.៣៨៤
	៨៧២.០៧៦	៣.៥២១.៥៨០	៦២៩.២១៦	២.៥៩០.៤៨២
<i>គណនីត្រូវទទួលផ្សេងៗ</i>				
ប្រាក់តម្កល់	៣៩០.៤៤៩	១.៥៩៤.៩៨៤	២៩៥.០០១	១.២១៤.៥១៩
ប្រាក់អតីតភាពការងារត្រូវទូទាត់	-	-	១៣០.៨៥៩	៥៣៨.៧៤៧
ពន្ធត្រូវទូទាត់ផ្សេងៗ	២៦០.០៧២	១.០៦២.៣៩៤	២១៣.២១៩	៨៧៧.៨២៣
គណនីត្រូវទូទាត់ផ្សេងៗ	១.៥១០.០៤៥	៦.១៦៨.៥៣៥	១.៤៨៩.៦០០	៦.១៣២.៦៨៣
	២.១៦០.៥៦៦	៨.៨២៥.៩១៣	២.១២៨.៦៧៩	៨.៧៦៣.៧៧២
	៣.០២២.៦៤២	១២.៣៤៧.៤៩៣	២.៧៥៧.៤៩៥	១១.៣៥៤.២៥៤

១៥. ប្រាក់កម្ចី

	ថ្ងៃទី៣១ ខែធ្នូ ឆ្នាំ២០២៣		ថ្ងៃទី៣១ ខែធ្នូ ឆ្នាំ២០២២	
	ដុល្លារអាមេរិក	ពាន់រៀល (កំណត់សម្គាល់ ៤)	ដុល្លារអាមេរិក	ពាន់រៀល (កំណត់សម្គាល់ ៤) <i>(បានរាយការណ៍ឡើងវិញ)</i>
<i>កំណត់ផែស្វយ័តភ្នំពេញ-គម្រោង</i>				
<i>ចំណតផែកុងតឺន័រថ្មី(PPPNECTP)</i>				
<i>ឬចំណតផែកុងតឺន័រ LM១៧</i>				
រយៈពេលវែង	១៤.៤៨៩.៨១៩	៥៩.១៩០.៩១១	១៦.៥៥៩.៧៩៣	៦៨.១៧៦.៦៦៨
រយៈពេលខ្លី	២.៣១១.០៥៦	៩.៤៤០.៦៦៤	២.៣៤៥.២៨១	៩.៦៥៥.៥២២
	១៦.៨០០.៨៧៥	៦៨.៦៣១.៥៧៥	១៨.៩០៥.០៧៤	៧៧.៨៣២.១៩០

កំណត់ផែស្វយ័តនៃពេញ

កំណត់សម្គាល់លើរបាយការណ៍ហិរញ្ញវត្ថុ (ត)

សម្រាប់ការិយបរិច្ឆេទដែលបានបញ្ចប់ថ្ងៃទី៣១ ខែធ្នូ ឆ្នាំ២០២៣

១៥. ប្រាក់កម្ចី (ត)

PPPNCTP សំដៅដល់កិច្ចព្រមព្រៀងលើការផ្តល់ប្រាក់កម្ចីរវាង ក្រសួងសេដ្ឋកិច្ច និងហិរញ្ញវត្ថុ និង ក.ស.ភ. សម្រាប់ការផ្តល់ប្រាក់កម្ចីដែលទទួលបានពីធនាគារ Import-Export Bank of China (“ហៅថា Eximbank”) ស្ថិត ក្រោមកិច្ចសន្យាព្រមព្រៀងផ្តល់កម្ចីឥណទានដល់អតិថិជនដែលពេញចិត្ត លេខ (២០១០)២៩(១៣៦) ចុះថ្ងៃទី៤ ខែវិច្ឆិកា ឆ្នាំ២០១០ សម្រាប់ការសាងសង់គម្រោងកំពង់ផែស្វយ័ត – គម្រោងចំណតផែកុងតឺន័រថ្មី។

ចំនួនទឹកប្រាក់ដែលបានប្រគល់ឲ្យ ក.ស.ភ. ខ្ចីបន្តនោះ ត្រូវបានចាត់ទុកថាបានឲ្យ ក.ស.ភ. នៅកាលបរិច្ឆេទតែមួយ តាមប្រភេទរូបិយប័ណ្ណដូចគ្នា និងក្នុងចំនួនទឹកប្រាក់ដែលបានបើកដោយធនាគារ Eximbank សម្រាប់កម្មវត្ថុផ្តល់ ហិរញ្ញប្បទានដើម្បីអនុវត្តគម្រោង។ ក.ស.ភ. បង់ការប្រាក់រៀងរាល់ពាក់កណ្តាលឆ្នាំម្តង ជូនក្រសួងសេដ្ឋកិច្ច និងហិរញ្ញវត្ថុ តាមអត្រាការប្រាក់ ៤% ក្នុងមួយឆ្នាំ។ ប្រាក់កម្ចីបន្តនេះ គឺសម្រាប់រយៈពេល ២០ឆ្នាំ រួមបញ្ចូលទាំង ថេរវេលាអនុគ្រោះមិនលើសពី ៧ឆ្នាំ ដោយគិតចាប់ពីថ្ងៃចុះហត្ថលេខាលើកិច្ចព្រមព្រៀងប្រាក់កម្ចីនេះ។

បម្រែបម្រួលប្រាក់កម្ចីក្នុងអំឡុងការិយបរិច្ឆេទមានដូចខាងក្រោម៖

	២០២៣		២០២២	
	ដុល្លារអាមេរិក	ពាន់រៀល (កំណត់សម្គាល់ ៤)	ដុល្លារអាមេរិក	ពាន់រៀល (កំណត់សម្គាល់ ៤) <i>(បានរាយការណ៍ឡើងវិញ)</i>
សមតុល្យនាថ្ងៃទី១ ខែមករា	១៨.៩០៥.០៧៤	៧៧.៨៣២.១៩០	២១.០០៥.៦៣៧	៨៥.៥៧៦.៩៦៥
ចំណាយការប្រាក់	៦៩០.២៦៦	២.៨៣៦.៩៩៣	៧៧៦.៧១០	៣.១៧៤.៤១៤
ការប្រាក់បានទូទាត់	(៧២៤.៤៩១)	(២.៩៧៧.៦៥៨)	(៨០៧.២៩៩)	(៣.២៩៩.៤៣១)
ប្រាក់ដើមបានទូទាត់	(២.០៦៩.៩៧៤)	(៨.៥០៧.៥៩៣)	(២.០៦៩.៩៧៤)	(៨.៤៥៩.៩៨៤)
លម្អៀងពីការប្តូររូបិយប័ណ្ណ	-	(៥៥២.៣៥៧)	-	៨៤០.២២៦
សមតុល្យនាថ្ងៃទី៣១ ខែធ្នូ	១៦.៤០០.៨៧៥	៦៨.៦៣១.៥៧៥	១៨.៩០៥.០៧៤	៧៧.៨៣២.១៩០

កំណត់ផែស្វយ័តនៃពេញ

កំណត់សម្គាល់លើរបាយការណ៍ហិរញ្ញវត្ថុ (ត)
សម្រាប់ការិយបរិច្ឆេទដែលបានបញ្ចប់ថ្ងៃទី៣១ ខែធ្នូ ឆ្នាំ២០២៣

១៦. កិច្ចសន្យាបំណុល

	ថ្ងៃទី៣១ ខែធ្នូ ឆ្នាំ២០២៣		ថ្ងៃទី៣១ ខែធ្នូ ឆ្នាំ២០២២	
	ដុល្លារអាមេរិក	ពាន់រៀល (កំណត់សម្គាល់ ៤)	ដុល្លារអាមេរិក	ពាន់រៀល (កំណត់សម្គាល់ ៤)
បំណុលរយៈពេលវែង	១៣.០៥០.០០០	៥៣.៣០៩.២៥០	១៣.៣៥០.០០០	៥៤.៩៦១.៩៥០
បំណុលរយៈពេលខ្លី	៣០០.០០០	១.២២៥.៥០០	៣០០.០០០	១.២៣៥.១០០
	<u>១៣.៣៥០.០០០</u>	<u>៥៤.៥៣៤.៧៥០</u>	<u>១៣.៦៥០.០០០</u>	<u>៥៦.១៩៧.០៥០</u>

កិច្ចសន្យាបំណុលសំដៅដល់ចំណូលពន្យារ កើតឡើងពីភតិសន្យាដីធ្លីទៅឲ្យក្រុមហ៊ុន ចៀន ឈឹង ថៃ គ្រុប ដែលបានធ្វើការបង់មុននូវថ្លៃឈ្នួលទាំងស្រុងនៅពេលចាប់ផ្តើមភតិសន្យា។ ចំនួនសរុបនេះ ត្រូវបានកាត់រំលស់តាមវិធីសាស្ត្ររំលស់ថេរ លើចំរើរវេលា ៥០ឆ្នាំ។

១៧. សំវិធានអនុវត្តប្រយោជន៍សោធននិវត្តន៍

	ថ្ងៃទី៣១ ខែធ្នូ ឆ្នាំ២០២៣		ថ្ងៃទី៣១ ខែធ្នូ ឆ្នាំ២០២២	
	ដុល្លារអាមេរិក	ពាន់រៀល (កំណត់សម្គាល់ ៤)	ដុល្លារអាមេរិក	ពាន់រៀល (កំណត់សម្គាល់ ៤)
កាតព្វកិច្ចអត្ថប្រយោជន៍				
ដែលបានកំណត់ (ក)				
តម្លៃបច្ចុប្បន្ននៃកាតព្វកិច្ចអត្ថប្រយោជន៍ដែលបានកំណត់	<u>៤៤០.៨២៣</u>	<u>១.៨០០.៧៦២</u>	<u>២៣៥.៨៣៥</u>	<u>៩៧០.៩៣៣</u>
អត្ថប្រយោជន៍ផ្សេងៗ (ខ)				
មូលនិធិបេឡាជាតិរបបសន្តិសុខសង្គម	<u>១២២.៩៣៩</u>	<u>៥០២.២០៦</u>	<u>១២៦.១៨៨</u>	<u>៥១៩.៥១៦</u>
	<u>៥៦៣.៧៦២</u>	<u>២.៣០២.៩៦៨</u>	<u>៣៦២.០២៣</u>	<u>១.៤៩០.៤៤៩</u>

កំណត់សម្គាល់លើរបាយការណ៍ហិរញ្ញវត្ថុ

កំណត់សម្គាល់លើរបាយការណ៍ហិរញ្ញវត្ថុ (ត)

សម្រាប់ការិយបរិច្ឆេទដែលបានបញ្ចប់ថ្ងៃទី៣១ ខែធ្នូ ឆ្នាំ២០២៣

១៧. សំវិធានអនុលោមលើអត្ថប្រយោជន៍សោធននិវត្តន៍ (ត)

បម្រែបម្រួលនៃកាតព្វកិច្ចអត្ថប្រយោជន៍និយោជិតដែលបានកំណត់ នៅក្នុងអំឡុងការិយបរិច្ឆេទ មានដូចខាងក្រោម៖

	២០២៣		២០២២	
	ដុល្លារអាមេរិក	ពាន់រៀល (កំណត់សម្គាល់ ៤)	ដុល្លារអាមេរិក	ពាន់រៀល (កំណត់សម្គាល់ ៤)
សមតុល្យនាថ្ងៃទី១ ខែមករា	២៣៥.៨៣៥	៩៧០.៩៣៣	៤៥៥.៨៤២	១.៨៥៧.១០០
ចំណាយសេវាកម្មបច្ចុប្បន្ន (*)	២៥.៨៣៦	១០៦.១៨៦	៦១.៦៤៧	២៥១.៩៥១
ចំណាយការប្រាក់	១៣.៧១៥	៥៦.៣៦៩	-	-
ចំណាយសេវាកម្មអតីតកាល (*)	(២៩.៣៧៦)	(១២០.៧៣៥)	-	-
អត្ថប្រយោជន៍ដែលបានបង់	(៥.៥៣២)	(២២.៧៣៧)	(២៩.៨៩៤)	(១២២.១៧៧)
ការវាស់វែងឡើងវិញ	២០០.៣៤៥	៨២៣.៤១៨	(២៥១.៧៦០)	(១.០២៨.៩៤៣)
លម្អៀងពីការប្តូររូបិយប័ណ្ណ	-	(១២.៦៧២)	-	១៣.០០២
សមតុល្យនាថ្ងៃទី៣១ ខែធ្នូ	៤៤០.៨២៣	១.៨០០.៧៦២	២៣៥.៨៣៥	៩៧០.៩៣៣

បម្រែបម្រួលនៃអត្ថប្រយោជន៍ផ្សេងៗ នៅក្នុងអំឡុងការិយបរិច្ឆេទ មានដូចខាងក្រោម៖

	២០២៣		២០២២	
	ដុល្លារអាមេរិក	ពាន់រៀល (កំណត់សម្គាល់ ៤)	ដុល្លារអាមេរិក	ពាន់រៀល (កំណត់សម្គាល់ ៤)
សមតុល្យនាថ្ងៃទី១ ខែមករា	១២៦.១៨៨	៥១៩.៥១៦	៩៩.៩៨៧	៤០៧.៣៤៧
ការចំណាយបន្ថែម (*)	-	-	២៦.២០១	១០៧.០៨៣
អត្ថប្រយោជន៍ដែលបានទូទាត់	(៣.២៤៩)	(១៣.៣៥៣)	-	-
លម្អៀងពីការប្តូររូបិយប័ណ្ណ	-	(៣.៩៥៧)	-	៥.០៨៦
សមតុល្យនាថ្ងៃទី៣១ ខែធ្នូ	១២២.៩៣៩	៥០២.២០៦	១២៦.១៨៨	៥១៩.៥១៦

(*) ចំនួនទាំងនេះត្រូវបានទទួលស្គាល់ ក្នុងចំណាយប្រាក់បៀវត្សរ៍ ប្រាក់ឈ្នួល និងចំណាយពាក់ព័ន្ធនានា នៅក្នុងរបាយការណ៍ចំណេញ ឬខាត និងលទ្ធផលលម្អិតផ្សេងៗ។

កំណត់សម្គាល់ផែនការយុទ្ធសាស្ត្រ

កំណត់សម្គាល់លើរបាយការណ៍ហិរញ្ញវត្ថុ (ត)
សម្រាប់ការិយបរិច្ឆេទដែលបានបញ្ចប់ថ្ងៃទី៣១ ខែធ្នូ ឆ្នាំ២០២៣

១៧. សំវិធានអនុវត្តប្រយោជន៍សាធារណៈ (ត)

(ក) កាតព្វកិច្ចអត្ថប្រយោជន៍ដែលបានកំណត់

ការសន្មតលើការគណនា

ខាងក្រោមនេះគឺជាការសន្មតចម្បងៗលើការគណនានាកាលបរិច្ឆេទរាយការណ៍ (បង្ហាញជាមធ្យមទម្ងន់) ៖

ការសន្មត	២០២៣	២០២២
អត្រាអប្បបរមា (*)	៧%	៦,៣%
អត្រាកំណើនប្រាក់បៀវត្ស	១៥%(ថយចុះជាបណ្តើរៗមកត្រឹម 5% ចាប់ពីឆ្នាំ ២០៣៤ តទៅ)	១៦%(ថយចុះជាបណ្តើរៗមកត្រឹម 5% ចាប់ពីឆ្នាំ ២០៣៤ តទៅ)
អត្រាមរណភាព (**)	តារាងអាយុរបស់ប្រទេសថៃឆ្នាំ២០១៧	តារាងអាយុរបស់ប្រទេសថៃឆ្នាំ២០១៧
អត្រាពិការភាព	១០%	១០%
អត្រាបម្រែបម្រួលបុគ្គលិក	១,១%	១,១%

(*) ដោយសារព័ត៌មានស្តីពីបំណុលបំណុលសាជីវកម្មរបស់រដ្ឋាភិបាលកម្ពុជាមិនទាន់មាននៅឡើយ ក្រុមហ៊ុនបានវិភាគអត្រាប្រាក់បញ្ញើរយៈពេលវែងជាមធ្យម របស់ធនាគារធំៗនៅក្នុងកម្ពុជា។

(**) ការសន្មតទាក់ទងនឹងមរណភាពនាពេលអនាគត គឺផ្អែកលើស្ថិតិដែលបានចេញផ្សាយ និងតារាងមរណភាព។ ដោយសារតែតារាងអាយុស្តង់ដារសម្រាប់ប្រទេសកម្ពុជានៅមិនទាន់មាននៅឡើយ ក្រុមហ៊ុនបានប្រើប្រាស់តារាងអាយុធម្មតារបស់ប្រទេសថៃឆ្នាំ២០១៧ (TM២០១៧) ដោយគ្មានការកែប្រែ។ អត្រាត្រូវបានចេញផ្សាយជាតារាងស្តង់ដារ TM២០១៧។ ដោយសារនិយោជិតដែលធ្វើការក្នុងវិស័យផ្លូវការមានអាយុកាលរស់នៅ ប្រសើរជាងប្រជាជនទូទៅ ហេតុដូច្នេះនេះ សំវិធានធនត្រូវបានបង្កើតឡើង។

ការវិភាគរំព្យោច

បម្រែបម្រួលសមហេតុផលនាកាលបរិច្ឆេទរាយការណ៍ ចំពោះលទ្ធផលជាក់ស្តែងដែលពាក់ព័ន្ធនឹងការសន្មតការសន្មតផ្សេងទៀត ដែលប៉ះពាល់ដល់កាតព្វកិច្ចអត្ថប្រយោជន៍ដែលបានកំណត់ដោយចំនួនបានបង្ហាញដូចខាងក្រោម៖

ឥទ្ធិពលគិតជាប្រាក់ដុល្លារអាមេរិក	ថ្ងៃទី៣១ ខែធ្នូ ឆ្នាំ២០២៣		ថ្ងៃទី៣១ ខែធ្នូ ឆ្នាំ២០២២	
	កើនឡើង	ថយចុះ	កើនឡើង	ថយចុះ
អត្រាអប្បបរមា (បម្រែបម្រួល ០,២៥%)	(១១.៦១២)	១២.១៤៥	(៣.៧១៤)	៣.៨៥១
អត្រាកំណើនប្រាក់បៀវត្ស (បម្រែបម្រួល ០,៥%)	<u>២៤.០៧៨</u>	<u>(២២.១៦៤)</u>	<u>៣២៨</u>	<u>(២៧៩)</u>

កំណត់សម្គាល់ផែនការយុទ្ធសាស្ត្រ

កំណត់សម្គាល់លើរបាយការណ៍ហិរញ្ញវត្ថុ (ត)
សម្រាប់ការិយបរិច្ឆេទដែលបានបញ្ចប់ថ្ងៃទី៣១ ខែធ្នូ ឆ្នាំ២០២៣

១៧. សំវិធានអនុវត្តអត្ថប្រយោជន៍សោធននិវត្តន៍ (ត)

(ខ) អត្ថប្រយោជន៍ផ្សេងៗ

ក្រុមហ៊ុនបានបង់ប្រាក់ចំនួន ៣% នៃមូលដ្ឋានប្រាក់បៀវត្សប្រចាំខែ សម្រាប់បេឡាជាតិរបបសន្តិសុខសង្គម (ប.ស.ស.) ជារៀងរាល់ឆ្នាំ។ បន្ទាប់ពីចូលនិវត្តន៍ និយោជិតនឹងទទួលបានប្រាក់ចូលនិវត្តន៍ប្រចាំខែពីបេឡាជាតិ របបសន្តិសុខសង្គម។

១៨. បំណុលពីកិច្ចព្រមព្រៀងរួម

បំណុលពីកិច្ចព្រមព្រៀងរួម កើតមានឡើងតាមរយៈទ្រព្យ គ្រឿងចក្រ និងបរិក្ខារ ដែលបានមកពីកិច្ចព្រមព្រៀង ស្តីពីកិច្ចសហការវិនិយោគលើការអភិវឌ្ឍចំណុះផ្សេងៗរវាង ក.ស.ភ. និងក្រុមហ៊ុន ភីធីអិលអេស ខូអបភីអេសិនខូអិលធីឌី (PTLS)។ ព័ត៌មានលម្អិតមានដូចខាងក្រោម៖

ចំណុះផ្សេងៗរបស់បំណុល TS១១ (TS១១)

នៅថ្ងៃទី៨ ខែវិច្ឆិកា ឆ្នាំ២០២១ ក.ស.ភ. និង PTLS បានចុះកិច្ចព្រមព្រៀង ស្តីពីកិច្ចសហការវិនិយោគលើ ការអភិវឌ្ឍចំណុះផ្សេងៗរបស់បំណុល TS១១ (TS១១)។ យោងតាមកិច្ចព្រមព្រៀង ភាគីទាំងពីរបានយល់ព្រម លើកិច្ចសហការវិនិយោគលើការអភិវឌ្ឍចំណុះផ្សេងៗរបស់បំណុល ដែលហៅថា TS១១ ដែលមានទីតាំង ស្ថិតនៅភូមិស្ពានខ្ពស់ សង្កាត់គីឡូម៉ែត្រលេខ៦ ខណ្ឌឫស្សីកែវ រាជធានីភ្នំពេញ ដោយ ក.ស.ភ. ចូលរួម វិភាគទានសិទ្ធិប្រើប្រាស់ទ្រព្យសកម្មជាទីតាំងដីជួល ហើយ PTLS នឹងបោះទុនវិនិយោគចំនួន ៩លានដុល្លារ អាមេរិក សម្រាប់អនុវត្តគម្រោងសាងសង់ចំណុះផ្សេងៗ និងហេដ្ឋារចនាសម្ព័ន្ធពាក់ព័ន្ធគាំទ្រផ្សេងៗទៀតនៃ ចំណុះផ្សេងៗដោយ ផ្អែកតាមប្លង់មេអភិវឌ្ឍន៍។ នៅក្រោមលក្ខខណ្ឌនៃកិច្ចព្រមព្រៀង រយៈពេលនៃកិច្ចសហការ វិនិយោគ គឺ ៤០ឆ្នាំ ដោយគិតចាប់ពីថ្ងៃទី៨ ខែវិច្ឆិកា ឆ្នាំ២០២១ ដល់ថ្ងៃទី៨ ខែវិច្ឆិកា ឆ្នាំ២០៦១។ PTLS មាន សិទ្ធិអាទិភាពក្នុងការបន្តកិច្ចសហការ សម្រាប់រយៈពេល ១០ឆ្នាំ បន្ថែមទៀត នៅពេលដល់កាលបរិច្ឆេទបញ្ចប់ នៃកិច្ចព្រមព្រៀង។

កំណត់សម្គាល់ផែនការយុទ្ធសាស្ត្រ

កំណត់សម្គាល់លើរបាយការណ៍ហិរញ្ញវត្ថុ (ត)
សម្រាប់ការិយបរិច្ឆេទដែលបានបញ្ចប់ថ្ងៃទី៣១ ខែធ្នូ ឆ្នាំ២០២៣

១៨. ចំណុះកិច្ចព្រមព្រៀងរួម (ត)

ចំណុះកិច្ចព្រមព្រៀងរួម UMB ("UMB")

នៅថ្ងៃទី២៩ ខែសីហា ឆ្នាំ២០២២ ក.ស.ភ. និង PTLs បានចុះកិច្ចព្រមព្រៀង ស្តីពីកិច្ចសហការវិនិយោគលើ ការអភិវឌ្ឍចំណុះកិច្ចព្រមព្រៀងរួម UMB ("UMB")។ យោងតាមកិច្ចព្រមព្រៀង ភាគីទាំងពីរបានយល់ព្រម លើកិច្ចសហការវិនិយោគលើការអភិវឌ្ឍចំណុះកិច្ចព្រមព្រៀងរួម ដែលហៅថា UMB ដែលមានទីតាំងស្ថិត នៅភូមិជួនមៅលើ ឃុំទន្លេបិទ ស្រុកត្បូងឃ្មុំ ខេត្តត្បូងឃ្មុំ ដោយ ក.ស.ភ. ចូលរួមវិភាគទានដីសម្រាប់ប្រើប្រាស់ នៅក្នុងអាជីវកម្ម ហើយ PTLs នឹងបោះទុនវិនិយោគចំនួន ២៦.៥ លានដុល្លារអាមេរិក សម្រាប់អនុវត្តគម្រោង សាងសង់ចំណុះកិច្ចព្រមព្រៀងរួម និងហេដ្ឋារចនាសម្ព័ន្ធពាក់ព័ន្ធគាំទ្រផ្សេងៗទៀតនៃចំណុះកិច្ចព្រមព្រៀងរួម ដោយផ្អែកតាមប្លង់មេ អភិវឌ្ឍន៍។ នៅក្រោមលក្ខខណ្ឌនៃកិច្ចព្រមព្រៀងរយៈពេលនៃកិច្ចសហការវិនិយោគគឺ ៤០ឆ្នាំ ដោយគិតចាប់ពី ថ្ងៃទី២៩ ខែសីហា ឆ្នាំ២០២២ ដល់ថ្ងៃទី២៩ ខែសីហា ឆ្នាំ២០៦២។ PTLs មានសិទ្ធិអាទិភាពក្នុងការបន្ត កិច្ចសហការ សម្រាប់រយៈពេល ១០ឆ្នាំ បន្ថែមទៀត។

អនុលោមតាមកិច្ចព្រមព្រៀងខាងលើ ភាគីទាំងពីរ នឹងគ្រប់គ្រងប្រតិបត្តិការនៃចំណុះកិច្ចព្រមព្រៀងរួម TS១១ និង UMB។ ក.ស.ភ. និង PTLs ទទួលយកការបែងចែក ៥១% និង ៤៩% រៀងៗខ្លួន នៃប្រាក់ចំណេញ ឬខាត ដែលកើតឡើង ពីប្រតិបត្តិការដទៃទៀតនេះ។

១៩. ពន្ធលើប្រាក់ចំណេញ

(ក) អត្រាពន្ធផ្លូវការ

អនុលោមតាមច្បាប់សារពើពន្ធនៃព្រះរាជាណាចក្រកម្ពុជា ក្រុមហ៊ុនមានកាតព្វកិច្ចបង់ពន្ធលើប្រាក់ចំណេញ ដោយគណនាតាមអត្រា ២០% នៃប្រាក់ចំណេញជាប់ពន្ធ ឬក៏បង់ពន្ធអប្បបរមាដោយគណនាតាមអត្រា ១% នៃប្រាក់ចំណូលទៅតាមចំនួនពន្ធមួយណាមានចំនួនធំជាង។

នៅថ្ងៃទី៥ ខែកក្កដា ឆ្នាំ២០២៣ ក្រុមហ៊ុនបានទទួលវិញ្ញាបនបត្រស្ថានភាពមាសនៃការអនុលោមតាមច្បាប់ពន្ធ ពីអគ្គនាយកដ្ឋានពន្ធដារ ("អ.ព.ជ") សម្រាប់សារពើពន្ធ ឆ្នាំ២០២៣ និងឆ្នាំ២០២៤ រៀងគ្នា។ ដូច្នេះ ក្រុមហ៊ុនមាន លក្ខណៈសម្បត្តិគ្រប់គ្រាន់សម្រាប់ការលើកលែងពន្ធអប្បបរមាក្នុងអំឡុងឆ្នាំទាំងនេះ។

កំណត់ផែស្វយ័តនៃពេញ

កំណត់សម្គាល់លើរបាយការណ៍ហិរញ្ញវត្ថុ (ត)

សម្រាប់ការិយបរិច្ឆេទដែលបានបញ្ចប់ថ្ងៃទី៣១ ខែធ្នូ ឆ្នាំ២០២៣

១៩. ពន្ធលើប្រាក់ចំណេញ (ត)

(ខ) បំណុលពន្ធលើប្រាក់ចំណេញប្រចាំឆ្នាំ

បម្រែបម្រួលនៃបំណុលពន្ធលើប្រាក់ចំណេញប្រចាំឆ្នាំ នៅក្នុងអំឡុងការិយបរិច្ឆេទ មានដូចខាងក្រោម៖

	២០២៣		២០២២	
	ដុល្លារអាមេរិក	ពាន់រៀល (កំណត់សម្គាល់ ៤)	ដុល្លារអាមេរិក	ពាន់រៀល (កំណត់សម្គាល់ ៤) (បានរាយការណ៍ឡើងវិញ)
នៅថ្ងៃទី១ ខែមករា	៣.១២៨.៣៣០	១២.៨៧៩.៣៣៥	២.១៨៦.២៣១	៨.៩០៦.៧០៥
ទទួលស្គាល់ក្នុងរបាយការណ៍ ចំណេញបូនាត	២.៥៩៨.១២០	១០.៦៧៨.២៧៣	៣.៥៤៦.៧០០	១៤.៤៩៥.៣៦៣
កង្វះសំវិធានធនពីឆ្នាំមុន	៨៤.៣៦៨	៣៤៦.៧៥២	១២១.៩៩១	៤៩៨.៥៧៧
ពន្ធលើប្រាក់ចំណេញបានបង់	(៣.៥៧៩.៨២៤)	(១៤.៧១៣.០៧៧)	(២.៦៦៩.៤៥៤)	(១០.៩១០.០៧៥)
ឥណទានពន្ធកាត់ទុកបានប្រើប្រាស់	(៦៧.៣៥៨)	(២៧៦.៨៤១)	(៥៧.១៣៤)	(២៣៣.៥០៧)
លម្អៀងពីការប្តូររូបិយប័ណ្ណ	-	(៧៥.៩៨៩)	-	១២២.២៧២
នៅថ្ងៃទី៣១ ខែធ្នូ	<u>២.១១៣.៦៣៦</u>	<u>៨.៨៣៨.៤៥៣</u>	<u>៣.១២៨.៣៣០</u>	<u>១២.៨៧៩.៣៣៥</u>

(គ) ចំណាយពន្ធលើប្រាក់ចំណេញ

i. ចំនួនត្រូវបានទទួលស្គាល់ក្នុងរបាយការណ៍ចំណេញបូនាត

	២០២៣		២០២២	
	ដុល្លារអាមេរិក	ពាន់រៀល (កំណត់សម្គាល់ ៤)	ដុល្លារអាមេរិក	ពាន់រៀល (កំណត់សម្គាល់ ៤) (បានរាយការណ៍ឡើងវិញ)
ពន្ធលើប្រាក់ចំណេញសម្រាប់ ការិយបរិច្ឆេទបច្ចុប្បន្ន	២.៥៩៨.១២០	១០.៦៧៨.២៧៣	៣.៥៤៦.៧០០	១៤.៤៩៥.៣៦៣
បម្រែបម្រួលការប៉ាន់ស្មានទាក់ទង នឹងការិយបរិច្ឆេទមុន	៨៤.៣៦៨	៣៤៦.៧៥២	១២១.៩៩១	៤៩៨.៥៧៧
ពន្ធលើប្រាក់ចំណេញប្រចាំឆ្នាំ	<u>២.៦៨២.៤៨៨</u>	<u>១១.០២៥.០២៥</u>	<u>៣.៦៦៨.៦៩១</u>	<u>១៤.៩៩៣.៩៤០</u>
ចំណាយពន្ធពន្យារ	១១៨.៧៦៩	៤៨៨.១៤១	១២៨.៣៦៩	៥២៤.៦៤៤
	<u>២.៨០១.២៥៧</u>	<u>១១.៥១៣.១៦៦</u>	<u>៣.៧៩៧.០៦០</u>	<u>១៥.៥១៨.៥៨៤</u>

កំណត់ផែស្វយ័តនៃពេញ

កំណត់សម្គាល់លើរបាយការណ៍ហិរញ្ញវត្ថុ (ត)
សម្រាប់ការិយបរិច្ឆេទដែលបានបញ្ចប់ថ្ងៃទី៣១ ខែធ្នូ ឆ្នាំ២០២៣

១៩. ពន្ធលើប្រាក់ចំណេញ (ត)

(គ) ចំណាយពន្ធលើប្រាក់ចំណេញ (ត)

i. ចំនួនត្រូវបានទទួលស្គាល់ក្នុងរបាយការណ៍ចំណេញ ឬខាត (ត)

ការផ្ទៀងផ្ទាត់ពន្ធលើប្រាក់ចំណេញ ដែលបានបង្ហាញនៅក្នុងរបាយការណ៍ចំណេញ ឬខាត និងលទ្ធផលលម្អិតផ្សេងៗ មានដូចខាងក្រោម៖

	២០២៣			២០២២		
	%	ដុល្លារអាមេរិក	ពាន់រៀល (កំណត់សម្គាល់ ៤)	%	ដុល្លារអាមេរិក	ពាន់រៀល (កំណត់សម្គាល់ ៤) (បានរាយការណ៍ឡើងវិញ)
ប្រាក់ចំណេញមុនដកពន្ធ		១២.១៩៤.៤៣៦	៥០.១១៩.១៣២		១៨.៣០៤.៩៣៦	៧៤.៨១២.២៧៤
ពន្ធលើប្រាក់ចំណេញដោយប្រើអត្រាពន្ធផ្លូវការ	២០,០០	២.៤៣៨.៨៨៧	១០.០២៣.៨២៦	២០,០០	៣.៦៦០.៩៨៧	១៤.៩៦២.៤៥៥
ចំណាយដែលមិនអាចកាត់កងបាន	១,៨២	២២២.៣៧៦	៩១៣.៩៦៥	០,៩១	១៦៦.៥៣៧	៦៨០.៦៣៧
បម្រែបម្រួលការប៉ាន់ស្មាន ទាក់ទិននឹងការិយបរិច្ឆេទមុន	០,៦៩	៨៤.៣៦៨	៣៤៦.៧៥២	០,៦៧	១២១.៩៩១	៤៩៨.៥៧៧
ឥទ្ធិពលនៃលម្អៀងបណ្តោះអាសន្ន	០,៤៦	៥៥.៦២៦	២២៨.៦២៣	(០,៨៣)	(១៥២.៤៥៥)	(៦២៣.០៨៥)
	២២,៩៧	២.៨០១.២៥៧	១១.៥១៣.១៦៦	២០,៧៥	៣.៧៧៧.០៦០	១៥.៥១៨.៥៨៤

កំណត់ផែស្វយ័តនៃពេញ

កំណត់សម្គាល់លើរបាយការណ៍ហិរញ្ញវត្ថុ (ត)
សម្រាប់ការិយបរិច្ឆេទដែលបានបញ្ចប់ថ្ងៃទី៣១ ខែធ្នូ ឆ្នាំ២០២៣

១៩. ពន្ធលើប្រាក់ចំណេញ (ត)

(ត) ចំណាយពន្ធលើប្រាក់ចំណេញ (ត)

ii ចំនួនទទួលស្គាល់ក្នុងរបាយការណ៍លទ្ធផលសម្រេចផ្សេងៗ

	មុនដកពន្ធ ដុល្លារអាមេរិក	អត្ថប្រយោជន៍ពន្ធ ដុល្លារអាមេរិក	ក្រោយដកពន្ធ ដុល្លារអាមេរិក	ពាន់រៀល (កំណត់សម្គាល់ ៤)
ថ្ងៃទី៣១ ខែធ្នូ ឆ្នាំ២០២៣				
ការវាស់វែងឡើងវិញនូវកាតព្វកិច្ច អត្ថប្រយោជន៍និយោជិត ដែលបានកំណត់	(២០០.៣៤៥)	៤០.០៦៩	(១៦០.២៧៦)	(៦៥៨.៧៣៤)

(ឃ) ពន្ធពន្យារសុទ្ធជាបំណុល

ពន្ធពន្យារជាទ្រព្យសកម្ម/(បំណុល) មានសមាសធាតុដូចខាងក្រោម៖

	ថ្ងៃទី៣១ ខែធ្នូ ឆ្នាំ២០២៣		ថ្ងៃទី៣១ ខែធ្នូ ឆ្នាំ២០២២	
	ដុល្លារអាមេរិក	ពាន់រៀល (កំណត់សម្គាល់ ៤)	ដុល្លារអាមេរិក	ពាន់រៀល (កំណត់សម្គាល់ ៤)
<i>ពន្ធពន្យារជាទ្រព្យសកម្ម៖</i>				
បំណុលភតិសន្យា	២.៤៥៣.០៦០	១០.០២០.៧៥០	២.៣៤២.១៤៥	៩.៦៤២.៦១១
កិច្ចសន្យាបំណុល	២.៦៧០.០០០	១០.៩០៦.៩៥០	២.៧៣០.០០០	១១.២៣៩.៤១០
កាតព្វកិច្ចអត្ថប្រយោជន៍សោធននិវត្តន៍	៧២.៦៨៣	២៩៦.៩១០	៧២.៤០៥	២៩៨.០៩១
ការខាតបង់ឱនភាពនៃតម្លៃលើ គណនីអតិថិជន និង គណនីត្រូវទទួលផ្សេងៗ	៤៨៤.៤៦៦	១.៩៧៩.០៤៤	២៧៥.៤៨៤	១.១៣៤.១៦៨
ការវាស់វែងឡើងវិញនូវកាតព្វកិច្ច អត្ថប្រយោជន៍និយោជិត ដែលបានកំណត់	៤០.០៦៩	១៦៣.៦៨២	-	-
ប្រាក់តម្កល់រយៈពេលវែង	-	-	១៦.៧៣០	៦៨.៨៧៧
	៥.៧៧០.២៧៨	២៣.៣៦៧.៣៣៦	៥.៤៦៦.៧៦៤	២២.៣៨៣.១៥៧

កំណត់ផែស្វយ័តនៃពេញ

កំណត់សម្គាល់លើរបាយការណ៍ហិរញ្ញវត្ថុ (ត)
សម្រាប់ការិយបរិច្ឆេទដែលបានបញ្ចប់ថ្ងៃទី៣១ ខែធ្នូ ឆ្នាំ២០២៣

១៩. ពន្ធលើប្រាក់ចំណេញ (ត)

(ឃ) ពន្ធពន្យារសុទ្ធជាបំណុល (ត)

ពន្ធពន្យារជាទ្រព្យសកម្ម/(បំណុល) មានសមាសធាតុដូចខាងក្រោម៖ (ត)

	ថ្ងៃទី៣១ ខែធ្នូ ឆ្នាំ២០២៣		ថ្ងៃទី៣១ ខែធ្នូ ឆ្នាំ២០២២	
	ដុល្លារអាមេរិក	ពាន់រៀល (កំណត់សម្គាល់ ៤)	ដុល្លារអាមេរិក	ពាន់រៀល (កំណត់សម្គាល់ ៤) <i>(បានរាយការណ៍ឡើងវិញ)</i>
ពន្ធពន្យារជាបំណុល៖				
ទ្រព្យ គ្រឿងចក្រ និងបរិក្ខារ	(៣.៦២៣.៩៨៥)	(១៤.៨០៣.៩៧៩)	(៣.២៣៧.១៥៣)	(១៣.៣២៧.៣៥៩)
សិទ្ធិប្រើប្រាស់ទ្រព្យសកម្ម	(១.៧៥២.១៣៧)	(៧.១៥៧.៤៨០)	(១.១៨១.៥៣៧)	(៤.៨៦៤.៣៨៨)
ភតិសន្យាត្រូវទទួល	(៦៦៥.១៥០)	(២.៧១៧.១៣៨)	(១.២៨៣.០០២)	(៥.២៨២.១១៩)
ប្រាក់តម្កល់រយៈពេលវែង	(២២.៦៣៤)	(៩២.៤៥៩)	-	-
	<u>(៦.០៦៧.៩០៦)</u>	<u>(២៤.៧៧១.០៥៦)</u>	<u>(៥.៧០១.៦៩២)</u>	<u>(២៣.៤៧៣.៨៦៦)</u>
ពន្ធពន្យារសុទ្ធជាបំណុល	<u>(៣៤៣.៦២៨)</u>	<u>(១.៤០៣.៧២០)</u>	<u>(២៦៤.៩២៨)</u>	<u>(១.០៩០.៧០៩)</u>

បម្រែបម្រួលពន្ធពន្យារសុទ្ធជាបំណុល នៅក្នុងអំឡុងការិយបរិច្ឆេទ មានដូចខាងក្រោម៖

	២០២៣		២០២២	
	ដុល្លារអាមេរិក	ពាន់រៀល (កំណត់សម្គាល់ ៤)	ដុល្លារអាមេរិក	ពាន់រៀល (កំណត់សម្គាល់ ៤) <i>(បានរាយការណ៍ឡើងវិញ)</i>
នៅថ្ងៃ ១ ខែមករា	២៦៤.៩២៨	១.០៩០.៧០៩	១៣៦.៥៥៩	៥៥៦.៣៤១
ទទួលស្គាល់នៅក្នុងរបាយការណ៍ ចំណេញ ឬខាត	១១៨.៧៦៩	៤៨៨.១៤១	១២៨.៣៦៩	៥២៤.៦៤៤
ទទួលស្គាល់ក្នុងរបាយការណ៍ លទ្ធផលលម្អិតផ្សេងៗ	(៤០.០៦៩)	(១៦៤.៦៨៤)	-	-
លម្អៀងពីការប្តូររូបិយប័ណ្ណ	-	(១០.៤៥៦)	-	៩.៧២៤
នៅថ្ងៃ ៣១ ខែធ្នូ	<u>៣៤៣.៦២៨</u>	<u>១.៤០៣.៧២០</u>	<u>២៦៤.៩២៨</u>	<u>១.០៩០.៧០៩</u>

កំណត់សម្គាល់លើរបាយការណ៍ហិរញ្ញវត្ថុ

កំណត់សម្គាល់លើរបាយការណ៍ហិរញ្ញវត្ថុ (ត)
សម្រាប់ការិយបរិច្ឆេទដែលបានបញ្ចប់ថ្ងៃទី៣១ ខែធ្នូ ឆ្នាំ២០២៣

១៩. ពន្ធលើប្រាក់ចំណេញ (ត)

(ង) យថាភាពលើពន្ធ

នៅថ្ងៃទី៧ ខែកញ្ញា ឆ្នាំ២០២១ អគ្គនាយកដ្ឋានពន្ធដារ (អ.ព.ជ.) បានចេញនូវសេចក្តីជូនដំណឹងស្តីពីការធ្វើសវនកម្មពន្ធពេញលេញសម្រាប់ការិយបរិច្ឆេទចាប់ពីថ្ងៃ១ ខែមករា ឆ្នាំ២០២០ ដល់ថ្ងៃទី៣១ ខែធ្នូ ឆ្នាំ២០២០។ គិតត្រឹមកាលបរិច្ឆេទនៃរបាយការណ៍នេះ ក្រុមហ៊ុនបានប្រគល់នូវឯកសារពាក់ព័ន្ធនានាដល់ អ.ព.ជ. ក៏ប៉ុន្តែ ក្រុមហ៊ុននៅមិនទាន់ទទួលបានព័ត៌មានណាមួយពី អ.ព.ជ. នៅឡើយទេ។

ពន្ធត្រូវបានស្ថិតនៅក្រោមការត្រួតពិនិត្យ និងតាមដានអង្កេតដោយក្រុមអាជ្ញាធរ ដែលផ្តល់សិទ្ធិដោយច្បាប់ក្នុងការដាក់ពិន័យដាក់ទណ្ឌកម្ម និងគិតការប្រាក់។ ការអនុវត្តច្បាប់ និងបទប្បញ្ញត្តិពន្ធលើប្រតិបត្តិការច្រើនប្រភេទអាចប្រឈមនឹងបំណកស្រាយផ្សេងៗ។

បញ្ហាទាំងនេះ អាចបង្កើតឲ្យមានហានិភ័យពន្ធ នៅក្នុងព្រះរាជាណាចក្រកម្ពុជាមានលក្ខណៈធំជាងនៅប្រទេសដទៃទៀត។ អ្នកគ្រប់គ្រងជឿជាក់ថា ការធ្វើសវិធានធនមានលក្ខណៈគ្រប់គ្រាន់ ដោយផ្អែកទៅលើការបកស្រាយនៃនីតិកម្មពន្ធ។ ក៏ប៉ុន្តែ អាជ្ញាធរជាប់ពាក់ព័ន្ធអាចនឹងមានបំណកស្រាយខុសគ្នា ហើយផលប៉ះពាល់អាចមានទំហំជាសារវន្ត។

២០. ការសន្យាមូលធន

	ថ្ងៃទី៣១ ខែធ្នូ ឆ្នាំ២០២៣	ថ្ងៃទី៣១ ខែធ្នូ ឆ្នាំ២០២២
	ដុល្លារអាមេរិក	ដុល្លារអាមេរិក
	ពាន់រៀល	ពាន់រៀល
	(កំណត់សម្គាល់ ៥)	(កំណត់សម្គាល់ ៥)

មូលធន និងការសន្យាឥណទាន
ទាក់ទិននឹងការទិញទ្រព្យ គ្រឿងចក្រ និងបរិក្ខារ

បានចុះកិច្ចសន្យាប៉ុន្តែមិនទាន់បានបំពេញនៅឡើយ
លិខិតឥណទាន (*)

២.១១៧.៨៥៥	៨.៦៥១.៤៣៨	១.៨៩៦.១៤៥	៧.៨០៦.៤២៩
១.៤៨៧.៥០០	៦.០៧៦.៤៣៨	-	-
៣.៦០៥.៣៥៥	១៤.៧២៧.៨៧៦	១.៨៩៦.១៤៥	៧.៨០៦.៤២៩

កំណត់សម្គាល់លើរបាយការណ៍ហិរញ្ញវត្ថុ

កំណត់សម្គាល់លើរបាយការណ៍ហិរញ្ញវត្ថុ (ត)

សម្រាប់ការិយបរិច្ឆេទដែលបានបញ្ចប់ថ្ងៃទី៣១ ខែធ្នូ ឆ្នាំ២០២៣

២០. ការសន្យាមូលធន (ត)

(*) នៅថ្ងៃទី១៤ ខែធ្នូ ឆ្នាំ២០២៣ ក្រុមហ៊ុនបានចុះកិច្ចព្រមព្រៀងលិខិតឥណទានជាមួយធនាគារពាណិជ្ជកម្មក្រៅប្រទេសនៃកម្ពុជា ចំនួន ៧០៥.៥០០ ដុល្លារអាមេរិក និង ៧៨២.០០០ ដុល្លារអាមេរិក ដែលមានកាលសន្យានៅថ្ងៃទី៣ ខែឧសភា ឆ្នាំ២០២៥ និងថ្ងៃទី២ ខែសីហា ឆ្នាំ២០២៤ រៀងគ្នា ប្រើប្រាស់សម្រាប់ការទិញទ្រព្យគ្រឿងចក្រ និងបរិក្ខារ។

២១. ចំណូល

	២០២៣		២០២២	
	ដុល្លារអាមេរិក	ពាន់រៀល (កំណត់សម្គាល់ ៤)	ដុល្លារអាមេរិក	ពាន់រៀល (កំណត់សម្គាល់ ៤)
ចំណូលលើកដាក់ក្រោមដងយោង	១៥.០៨៤.៧០៧	៦១.៩៩៨.១៤៦	១៦.០៣៣.១៨១	៦៥.៥២៧.៦១១
ចំណូលពីការលើកដាក់លើទីលាន	១១.៩២៣.១៥៨	៤៩.០០៤.១៧៩	១២.៦៩៩.០៧៦	៥១.៩០១.១២៤
ចំណូលពីកិច្ចការផែនការ	៤.៨២២.៩៤៦	១៩.៨២២.៣០៨	៤.៣២៩.៨០១	១៧.៦៩៥.៨៩៧
ចំណូលសេវាកម្មភ័ស្តុភារកម្ម	៥៦៩.៧៨៥	២.៣៤១.៨១៦	១.០៦៤.៦៧៣	៤.៣៥១.៣១៩
ចំណូលពីច្រកទ្វារ	១.០២៥.៣៤៣	៤.២១៤.១៦០	១.០៦៥.៣៤៥	៤.៣៥៤.០៦៥
ចំណូលពីការដឹកជញ្ជូន	៥៩៥.៨៥៩	២.៤៤៨.៩៨០	១៧៤.១១១	៧១១.៥៩៣
ចំណូលពីផ្ទៃឈ្នួល				
ស្តុកទំនិញ/កុងតឺន័រ	៤៩៦.៨៨៤	២.០៤២.១៩៣	៩៩៧.៤៨០	៤.០៧៦.៧០១
ចំណូលពីផ្ទៃឈ្នួលប្លង់ទម្ងន់កុងតឺន័រ	២៥.១៧៩	១០៣.៤៨៦	១៩.៦១៣	៨០.១៥៨
ចំណូលពីការរើ រៀបទំនិញ	១៤៦៥០	៦០.២១២	២៦.០០០	១០៦.២៦០
ចំណូលផ្ទៃឈ្នួលគ្រប់គ្រង អាជីវកម្មខ្សាច់	-	-	២.៦៥២	១០.៨៣៩
	<u>៣៤.៥៥៨.៥១១</u>	<u>១៤២.០៣៥.៤៨០</u>	<u>៣៦.៤១១.៩៣២</u>	<u>១៤៨.៨១៥.៥៦៧</u>

កំណត់ផែស្វយ័តន្ត្រីពេញ

កំណត់សម្គាល់លើរបាយការណ៍ហិរញ្ញវត្ថុ (ត)
សម្រាប់ការិយបរិច្ឆេទដែលបានបញ្ចប់ថ្ងៃទី៣១ ខែធ្នូ ឆ្នាំ២០២៣

២២. ថ្លៃដើមសេវាកម្ម

	២០២៣		២០២២	
	ដុល្លារអាមេរិក	ពាន់រៀល (កំណត់សម្គាល់ ៤)	ដុល្លារអាមេរិក	ពាន់រៀល (កំណត់សម្គាល់ ៤)
ចំណាយលើដងយោង រំលស់	៣.១៧៧.៨៦៩	១៣.០៦១.០៤២	៣.២៦០.៧៩៣	១៣.៣២៦.៨៦១
ប្រេងឥន្ធនៈ	៣.៨៧០.៦៧១	១៥.៩០៨.៤៥៨	៣.១៥១.០៦៧	១២.៨៧៨.៤១១
ប្រាក់បៀវត្សរ៍ និងប្រាក់ឈ្នួល	១.៤២២.៨៤២	៥.៨៤៧.៨៨១	១.៨២៦.៣៥៣	៧.៤៦៤.៣០៥
ចំណាយលើការថែទាំ	២.៤៨១.១៣២	១០.១៩៧.៤៥៣	២.០៧០.៤០១	៨.៤៦១.៧២៩
ចំណាយលើសេវាកម្មស្តុកស្តុក	១.៥៥៧.២១៧	៦.៤០០.១៦២	១.៣៩៤.៣២១	៥.៦៩៨.៥៩០
ចំណាយផ្សេងៗ	១៥៣.៧៦៩	៦៣១.៩៩១	២៨២.០៤៥	១.១៥២.៧១៨
	៤១៨.៧៦៤	១.៧២១.១១៨	៤៥៨.៨៣៨	១.៨៧៥.២៧១
	<u>១៣.០៨២.២៦៤</u>	<u>៥៣.៧៦៨.១០៥</u>	<u>១២.៤៤៤.៨១៨</u>	<u>៥០.៨៥៧.៨៨៥</u>

២៣. (ចំណាយ)/ចំណេញផ្សេងៗ

	២០២៣		២០២២	
	ដុល្លារអាមេរិក	ពាន់រៀល (កំណត់សម្គាល់ ៤)	ដុល្លារអាមេរិក	ពាន់រៀល (កំណត់សម្គាល់ ៤) (បានរាយការណ៍ឡើងវិញ)
ចំណូលពីការជួល (ខាត)ចំណេញពី (ការបញ្ឈប់) ភតិសន្យាបន្តលើសិទ្ធិប្រើប្រាស់ ទ្រព្យសកម្ម	១.២២៥.៩១៧	៥.០៣៨.៥១៩	៨៦២.៤០៣	៣.៥៧៤.៦៤១
ចំណូលផ្សេងៗ	(១.៥២៩.៩០៤)	(៦.២៨៧.៩០៦)	១.៣៨៨.៣៣១	៥.៦៧៤.១០៩
	<u>២០៥.០១៣</u>	<u>(១.២៤៩.៣៨៧)</u>	<u>២.២៥០.៧៣៤</u>	<u>៩.២៤៨.៧៥០</u>
	<u>(៩៨.២៩៦)</u>	<u>(៤០៣.៩៩៧)</u>	<u>២.៥៩២.៤៥៥</u>	<u>១០.៥៩៥.៣៦៤</u>

កំណត់សម្គាល់ផែនការយុទ្ធសាស្ត្រ

កំណត់សម្គាល់លើរបាយការណ៍ហិរញ្ញវត្ថុ (ត)
សម្រាប់ការិយបរិច្ឆេទដែលបានបញ្ចប់ថ្ងៃទី៣១ ខែធ្នូ ឆ្នាំ២០២៣

២៤. ចំណាយទូទៅនិងរដ្ឋបាល

	២០២៣		២០២២	
	ដុល្លារអាមេរិក	ពាន់រៀល (កំណត់សម្គាល់ ៤)	ដុល្លារអាមេរិក	ពាន់រៀល (កំណត់សម្គាល់ ៤) <i>(បានរាយការណ៍ឡើងវិញ)</i>
ប្រាក់បៀវត្ស និងអត្ថប្រយោជន៍	៤.៨៧៧.១៦៥	២០.០៤៥.១៤៨	៤.៥០១.០៤៨	១៨.៣៩៥.៧៨៣
ចំណាយទឹកភ្លើង និងប្រេងឥន្ធនៈ	៦៥៩.៣២០	២.៧០៩.៨០៥	៦៧១.១៥៤	២.៧៤៣.០០៦
រំលស់	៧២២.៩៦៤	២.៩៧១.៣៨២	៧៣៦.៤៦២	៣.០០៩.៩២០
កម្រៃបស់ក្រុមប្រឹក្សាភិបាល	២៤៥.៤៧៨	១.០០៨.៩១៥	២៤៦.៣៣១	១.០០៦.៧៥៥
ចំណាយលើការបរិច្ចាគ	៧៦៥.១០០	៣.១៤៤.៥៦១	៥៧១.៤១៤	២.៣៣៥.៣៦៩
សម្ភារៈការិយាល័យ	២២៣.៣៥៣	៩១៧.៩៨១	២០៣.៥៣៨	៨៣១.៨៦០
ចំណាយលើការកំសាន្ត	២៤០.១៨៩	៩៨៧.១៧៧	២២០.៨២១	៩០២.៤៩៥
ចំណាយលើការជួសជុល និងថែទាំ	៣០៣.៧១៤	១.២៤៨.២៦៥	១៦០.៦៩១	៦៥៦.៧៤៤
ចំណាយលើការទំនាក់ទំនង	៧៧.៦៦៥	៣១៩.២០៣	៦៩.០៩១	២៨២.៣៧៥
កម្រៃវិជ្ជាជីវៈ	៧៣.០៩២	៣០០.៤០៨	៤៥.៦៩៩	១៨៦.៧៧២
ចំណាយលើការធ្វើដំណើរ	៩៤.០៥០	៣៨៦.៥៤៦	៦៦.០៩៧	២៧០.១៣៨
ចំណាយពន្ធផ្សេងៗ	៩៣.៣៤០	៣៨៣.៦២៧	៧៩.៧១៩	៣២៥.៨១២
ការលុបចោលភតិសន្យាត្រូវទទួល	៥៨.៩៨៤	២៤២.៤២៤	-	-
ចំណាយផ្សេងៗ	២៥៤.៦៦២	១.០៤៦.៦៦០	២៧២.៤០៧	១.១១៣.៣២៨
	<u>៨.៦៨៩.០៧៦</u>	<u>៣៥.៧១២.១០២</u>	<u>៧.៨៤៤.៤៧២</u>	<u>៣២.០៦០.៣៥៧</u>

កំណត់ត្រាសម្រាប់តារាង

កំណត់សម្គាល់លើរបាយការណ៍ហិរញ្ញវត្ថុ (ត)
សម្រាប់ការិយបរិច្ឆេទដែលបានបញ្ចប់ថ្ងៃទី៣១ ខែធ្នូ ឆ្នាំ២០២៣

២៥. ចំណូលហិរញ្ញប្បទានសុទ្ធ

	២០២៣		២០២២	
	ដុល្លារអាមេរិក	ពាន់រៀល (កំណត់សម្គាល់ ៤)	ដុល្លារអាមេរិក	ពាន់រៀល (កំណត់សម្គាល់ ៤)
			<i>(បានរាយការណ៍ឡើងវិញ)</i>	
ចំណូលហិរញ្ញប្បទាន				
ចំណូលការប្រាក់បានមកពី៖				
ការវិនិយោគផ្សេងៗ និង				
សមតុល្យនៅធនាគារ	១.១១២.៦២១	៤.៥៧២.៨៧២	១.០២៥.១៧៥	៤.១៨៩.៨៩១
ភតិសន្យាត្រូវទទួល	២៩៣.៨២២	១.២០៥.៩៦៤	២១៦.៣៤៨	៨៨៤.២១៤
ផ្សេងៗ	២.៣៩៤	៩.៨៤០	២.៧០៤	១១.០៥១
ចំណូលហិរញ្ញប្បទាន	<u>១.៤០៨.៨៣៧</u>	<u>៥.៧៨៨.៦៧៦</u>	<u>១.២៤៤.២២៧</u>	<u>៥.០៨៥.១៥៦</u>
ចំណាយហិរញ្ញប្បទាន				
ខាតសុទ្ធពីការប្តូររូបិយប័ណ្ណ	<u>៦២.៥៨១</u>	<u>២៥៧.០៤៤</u>	-	-
ចំណាយការប្រាក់លើ៖				
បំណុលភតិសន្យា	៤៧៨.៥៥៥	១.៩៦៦.៨៦១	២៩០.៥៧៩	១.១៨៧.៥៩៦
ប្រាក់កម្ចី	៦៩០.២៦៦	២.៨៣៦.៩៩៣	៧៧៦.៧១០	៣.១៧៤.៨១៤
សំវិធានធនលើអត្ថប្រយោជន៍				
សោធននិវត្តន៍	១៣.៧១៥	៥៦.៣៦៩	-	-
ផ្សេងៗ	១៤.៨៧៨	៦១.១៤៨	១.៣៥៣	៥.៥៣០
ចំណាយហិរញ្ញប្បទាន	<u>១.១៩៧.៤១៤</u>	<u>៤.៩២១.៣៧១</u>	<u>១.០៦៨.៦៤២</u>	<u>៤.៣៦៧.៩៤០</u>
ចំណូលហិរញ្ញប្បទានសុទ្ធ	<u><u>១.២១១.៤២៣</u></u>	<u><u>៦១៧.៣០៥</u></u>	<u><u>១.១៧៥.៥៨៥</u></u>	<u><u>៧១៧.២១៦</u></u>

កំណត់ផែស្វយ័តនៃពេញ

កំណត់សម្គាល់លើរបាយការណ៍ហិរញ្ញវត្ថុ (ត)
សម្រាប់ការិយបរិច្ឆេទដែលបានបញ្ចប់ថ្ងៃទី៣១ ខែធ្នូ ឆ្នាំ២០២៣

២៦. ប្រាក់ចំណេញក្នុងមួយភាគហ៊ុន

	២០២៣		២០២២	
	ដុល្លារអាមេរិក	ពាន់រៀល (កំណត់សម្គាល់ ៤)	ដុល្លារអាមេរិក	ពាន់រៀល (កំណត់សម្គាល់ ៤) <i>(បានរាយការណ៍ឡើងវិញ)</i>
ប្រាក់ចំណេញសម្រាប់ភាគហ៊ុនិក មធ្យមទម្ងន់នៃភាគហ៊ុនធម្មតា ដែលបានបោះផ្សាយ	៩.៣៩៣.១៧៩	៣៨.៦០៥.៩៦៦	១៤.៥០៧.៨៧៦	៥៩.២៩៣.៦៩០
	<u>២០.៦៨៤.៣៦៥</u>	<u>២០.៦៨៤.៣៦៥</u>	<u>២០.៦៨៤.៣៦៥</u>	<u>២០.៦៨៤.៣៦៥</u>
ប្រាក់ចំណេញក្នុងមួយភាគហ៊ុនគោល	០,៤៥	១,៨៧	០,៧០	២,៨៧
ប្រាក់ចំណេញក្នុងមួយភាគហ៊ុន ដែលថយចុះ	<u>០,៤៥</u>	<u>១,៨៧</u>	<u>០,៧០</u>	<u>២,៨៧</u>

២៧. ភាគលាភ

នៅថ្ងៃទី៣១ ខែមីនា ឆ្នាំ២០២៣ ក្រុមប្រឹក្សាភិបាល របស់ ក.ស.ភ. បានអនុម័តនៅក្នុងការបែងចែកភាគលាភ
សម្រាប់ការិយបរិច្ឆេទថ្ងៃទី៣១ ខែធ្នូ ឆ្នាំ២០២២ ទៅកាន់ភាគហ៊ុនិកតាមប្រភេទភាគហ៊ុនដូចខាងក្រោម៖

- ភាគហ៊ុនិកប្រភេទ "ក" ទទួលបានភាគលាភសរុបចំនួន ៣៥២.៦៦៥ (សមមូលទៅនឹង ១.៤២៩.៧០៣.៨០៩ រៀល)
- ភាគហ៊ុនិកប្រភេទ "ខ" ទទួលបានភាគលាភសរុបចំនួន ៧៨៩.៣៤៤ (សមមូលទៅនឹង ៣.២០០.០០០.០០០ រៀល)

ភាគលាភ ត្រូវបានទូទាត់នៅថ្ងៃទី៥ ខែមិថុនា ឆ្នាំ២០២៣ បន្ទាប់ពីការសម្រេចពីមហាសន្និបាតភាគហ៊ុនិក
លើកទី៨ នាថ្ងៃទី១១ ខែឧសភា ឆ្នាំ២០២៣។

២៨. ប្រតិបត្តិការ និងសមតុល្យជាមួយសម្ព័ន្ធព្រទ្ធិ

(ក) អត្តសញ្ញាណរបស់សម្ព័ន្ធព្រទ្ធិ

សម្រាប់គោលបំណងនៃរបាយការណ៍ហិរញ្ញវត្ថុទាំងនេះ ភាគីទាំងឡាយត្រូវបានចាត់ទុកជាសម្ព័ន្ធព្រទ្ធិរបស់
ក្រុមហ៊ុន ប្រសិនបើក្រុមហ៊ុនមានលទ្ធភាពដោយផ្ទាល់ ឬដោយប្រយោលដើម្បីគ្រប់គ្រងលើភាគីនោះ ឬ
មានទំនួលខុសត្រូវជាសារវន្ត ក្នុងការសម្រេចចិត្តផ្នែកហិរញ្ញវត្ថុ និងប្រតិបត្តិការ ឬច្រាសមកវិញ ឬក៏ក្រុមហ៊ុន និងភាគី
ទាំងនោះស្ថិតក្រោមការគ្រប់គ្រង ឬនៅក្រោមឥទ្ធិពលជាសារវន្តរួមគ្នា។ សម្ព័ន្ធព្រទ្ធិអាចជារូបវន្តបុគ្គល ឬ
ជានីតិបុគ្គលផ្សេងៗទៀត។

កំណត់ផែស្វ័យភ័យសម្ព័ន្ធពញ្ជាតិ

កំណត់សម្គាល់លើរបាយការណ៍ហិរញ្ញវត្ថុ (ត)
សម្រាប់ការិយបរិច្ឆេទដែលបានបញ្ចប់ថ្ងៃទី៣១ ខែធ្នូ ឆ្នាំ២០២៣

២៨. ប្រតិបត្តិការ និងសមតុល្យជាមួយសម្ព័ន្ធពញ្ជាតិ (ត)

(ក) អត្តសញ្ញាណរបស់សម្ព័ន្ធពញ្ជាតិ (ត)

ក្រុមហ៊ុនមានទំនាក់ទំនងជាមួយសម្ព័ន្ធពញ្ជាតិ ជាមួយភាគហ៊ុនិក និងអ្នកគ្រប់គ្រងសំខាន់ៗ។

អ្នកគ្រប់គ្រងសំខាន់ៗ ត្រូវបានកំណត់ថាជាបុគ្គលដែលមានសិទ្ធិអំណាច និងការទទួលខុសត្រូវក្នុងការធ្វើផែនការការដឹកនាំ និងគ្រប់គ្រងសកម្មភាពរបស់ក្រុមហ៊ុនដោយផ្ទាល់ ឬដោយប្រយោល។

អ្នកគ្រប់គ្រងសំខាន់ៗ រួមមានអភិបាលក្រុមហ៊ុន និងសមាជិកអ្នកគ្រប់គ្រងជាន់ខ្ពស់របស់ក្រុមហ៊ុនមួយចំនួន។

អ្នកគ្រប់គ្រងសំខាន់ៗ មានទំនាក់ទំនងប្រតិបត្តិការក្រុមហ៊ុន ក្នុងលក្ខខណ្ឌអាជីវកម្មធម្មតា និងមានលក្ខខណ្ឌដូចគ្នា ដោយរាប់បញ្ចូលទាំងការជួលឃ្នាំង ការទិញទំនិញ និងសេវាកម្ម ធានារ៉ាប់រង ចំណាយលើការទាក់ទង និងចំណាយផ្សេងៗ សម្រាប់ប្រតិបត្តិការដែលអាចប្រៀបធៀបបាន ជាមួយបុគ្គលផ្សេងៗទៀត ដែលមានឋានៈប្រហាក់ប្រហែល ឬអាចអនុវត្តបានជាមួយនិយោជិតផ្សេងទៀត។ ប្រតិបត្តិការទាំងនេះមិនមានហានិភ័យច្រើនជាងហានិភ័យធម្មតានៃការទូទាត់សង ឬបង្ហាញនូវលក្ខណៈមិនអំណោយផលផ្សេងទៀតឡើយ។

(ខ) ប្រតិបត្តិការសារវន្តជាមួយសម្ព័ន្ធពញ្ជាតិ

	២០២៣		២០២២	
	ដុល្លារអាមេរិក	ពាន់រៀល (កំណត់សម្គាល់ ៤)	ដុល្លារអាមេរិក	ពាន់រៀល (កំណត់សម្គាល់ ៤)
សម្ព័ន្ធពញ្ជាតិ៖				
<i>ក្រសួងសេដ្ឋកិច្ច និងហិរញ្ញវត្ថុ</i>				
ចំណាយការប្រាក់	៦៩០.២៦៦	២.៨៣៦.៩៩៣	៧៧៦.៧១០	៣.១៧៤.៤១៤
<i>ក្រសួងសាធារណការ និងដឹកជញ្ជូន</i>				
ការបរិច្ចាគ និងសប្បុរសធម៌	៣១៦.៣៣៣	១.៣០០.០១១	២៩.៧២៧	១២១.៤៩៥
ចំណាយលើដងយោង	១.០១៧.៥១៨	៤.១៨១.៩៩៩	១.០០៤.៥២៦	៤.១០៥.៤៩៨

កំណត់ផែស្រយាវស្តីពីពេញ

កំណត់សម្គាល់លើរបាយការណ៍ហិរញ្ញវត្ថុ (ត)
សម្រាប់ការិយបរិច្ឆេទដែលបានបញ្ចប់ថ្ងៃទី៣១ ខែធ្នូ ឆ្នាំ២០២៣

២៨. ប្រតិបត្តិការ និងសមតុល្យជាមួយសម្ព័ន្ធព្យាបាល (ត)

(គ) សមតុល្យសារវន្តជាមួយសម្ព័ន្ធព្យាបាល

	ថ្ងៃទី៣១ ខែធ្នូ ឆ្នាំ២០២៣		ថ្ងៃទី៣១ ខែធ្នូ ឆ្នាំ២០២២	
	ដុល្លារអាមេរិក	ពាន់រៀល	ដុល្លារអាមេរិក	ពាន់រៀល
	(កំណត់សម្គាល់ ៤)		(កំណត់សម្គាល់ ៤)	
សម្ព័ន្ធព្យាបាល:				
<i>ក្រសួងសេដ្ឋកិច្ច និងហិរញ្ញវត្ថុ</i>				
ប្រាក់កម្ចីពីភាគហ៊ុនិក				
(កំណត់សម្គាល់ ១៥)	<u>១៦.៨០០.៨៧៥</u>	<u>៦៨.៦៣១.៥៧៥</u>	<u>១៨.៩០៥.០៧៤</u>	<u>៧៧.៨៣២.១៩០</u>
<i>ក្រសួងសាធារណការ និងដឹកជញ្ជូន</i>				
គណនីត្រូវទូទាត់ទៅសម្ព័ន្ធព្យាបាល				
(កំណត់សម្គាល់ ១៤)	<u>២១៩.៩៧៤</u>	<u>៨៩៨.៥៩៤</u>	<u>៨១.៧០៦</u>	<u>៣៣៦.៣៨៤</u>

(ឃ) អត្ថប្រយោជន៍របស់អ្នកគ្រប់គ្រងសំខាន់ៗ

អត្ថប្រយោជន៍របស់អ្នកគ្រប់គ្រងសំខាន់ៗ នៅក្នុងអំឡុងការិយបរិច្ឆេទ មានដូចខាងក្រោម៖

	២០២៣		២០២២	
	ដុល្លារអាមេរិក	ពាន់រៀល	ដុល្លារអាមេរិក	ពាន់រៀល
	(កំណត់សម្គាល់ ៤)		(កំណត់សម្គាល់ ៤)	
អត្ថប្រយោជន៍និយោជិតរយៈពេលខ្លី	<u>៨៩៥.៩៣៨</u>	<u>៣.៦៨២.៣០៥</u>	<u>៧៤៥.៩០៣</u>	<u>៣.០៤៨.៥០៦</u>

កំណត់សម្គាល់ផែស្រយាវិស័យ

កំណត់សម្គាល់លើរបាយការណ៍ហិរញ្ញវត្ថុ (ត)
សម្រាប់ការិយបរិច្ឆេទដែលបានបញ្ចប់ថ្ងៃទី៣១ ខែធ្នូ ឆ្នាំ២០២៣

២៩. ឧបករណ៍ហិរញ្ញវត្ថុ – តម្លៃសមស្រប និងការគ្រប់គ្រងហានិភ័យ

(ក) ការចាត់ថ្នាក់គណនេយ្យ និងតម្លៃសមស្រប

តារាងខាងក្រោមបង្ហាញពីតម្លៃយោងនៃទ្រព្យសកម្មហិរញ្ញវត្ថុ និងបំណុលហិរញ្ញវត្ថុ។ ក្រុមហ៊ុនមិនបានបង្ហាញពីតម្លៃអំពីការចាត់ថ្នាក់គណនេយ្យ និងតម្លៃសមស្របនៃទ្រព្យសកម្មហិរញ្ញវត្ថុ និងបំណុលហិរញ្ញវត្ថុនោះទេ ដោយសារតែតម្លៃយោងរបស់វា គឺប្រហាក់ប្រហែលទៅនឹងតម្លៃសមស្រប។

	ថ្ងៃទី៣១ ខែធ្នូ ឆ្នាំ២០២៣		ថ្ងៃទី៣១ ខែធ្នូ ឆ្នាំ២០២២	
	ដុល្លារអាមេរិក	ពាន់រៀល (កំណត់សម្គាល់ ៤)	ដុល្លារអាមេរិក	ពាន់រៀល (កំណត់សម្គាល់ ៤)
ទ្រព្យសកម្មហិរញ្ញវត្ថុត្រូវបាន				
វាស់វែងតាមរំលស់ថ្លៃដើម				
ភតិសន្យាត្រូវទទួល	៥.១០២.៥៧៩	២០.៨៤៤.០៣៥	៩.១៧៨.៤៣៤	៣៧.៧៨៧.៦១៣
គណនីត្រូវទទួលផ្សេងៗ	៧២.៦៨៣	២៩៦.៩១០	៧០.២៨៩	២៨៩.៣៨០
ការវិនិយោគផ្សេងៗ	១៥.០០០.០០០	៦១.២៧៥.០០០	១៥.០០០.០០០	៦១.៧៥៥.០០០
គណនីអតិថិជន និង គណនីត្រូវទទួលផ្សេងៗ	៦.៨២១.៧៤២	២៧.៨៦៦.៨២០	៧.៦៤០.០០៨	៣១.៤៥៣.៩១២
សាច់ប្រាក់ និងសមតុល្យធនាគារ	៣.៨៩៨.៥០៩	១៥.៩២៥.៤០៩	៧.២៩៤.០៨៩	៣០.០២៩.៧៦៤
	<u>៣០.៨៩៥.៥១៣</u>	<u>១២៦.២០៨.១៧៤</u>	<u>៣៩.១៨៦.៨២០</u>	<u>១៦១.៣១៥.៦៦៩</u>
បំណុលហិរញ្ញវត្ថុត្រូវបានវាស់វែង				
តាមរំលស់ថ្លៃដើម				
គណនីត្រូវទូទាត់ផ្សេងៗ	៣៦.៨៣០	១៥០.៤៥១	៨៣.៦៥០	៣៤៤.៣៨៦
ប្រាក់កម្ចី	១៦.៨០០.៨៧៥	៦៨.៦៣១.៥៧៥	១៨.៩០៥.០៧៤	៧៧.៨៣២.១៩០
បំណុលភតិសន្យា	១២.២៦៥.២៩៩	៥០.១០៣.៧៤៦	១១.៧១០.៧២៣	៤៨.២១៣.០៤៧
គណនីអ្នកផ្គត់ផ្គង់ និង គណនីត្រូវទូទាត់ផ្សេងៗ	២.៧៦២.៥៧០	១១.២៨៥.០៩៩	២.៥៤៤.៦៧៦	១០.៤៧៦.៤៣១
	<u>៣៨.៨៥៥.៥៧៤</u>	<u>១៣០.១៧០.៨៧១</u>	<u>៣៣.២៤៤.១២៣</u>	<u>១៣៦.៨៦៦.០៥៤</u>

កំណត់សម្គាល់ផែនការយុទ្ធសាស្ត្រ

កំណត់សម្គាល់លើរបាយការណ៍ហិរញ្ញវត្ថុ (ត)
សម្រាប់ការិយបរិច្ឆេទដែលបានបញ្ចប់ថ្ងៃទី៣១ ខែធ្នូ ឆ្នាំ២០២៣

២៩. ឧបករណ៍ហិរញ្ញវត្ថុ – តម្លៃសមស្រប និងការគ្រប់គ្រងហានិភ័យ (ត)

(ខ) ការគ្រប់គ្រងហានិភ័យហិរញ្ញវត្ថុ (ត)

ក្រុមហ៊ុន មានហានិភ័យពីឧបករណ៍ហិរញ្ញវត្ថុ ដូចខាងក្រោម៖

- ហានិភ័យឥណទាន
- ហានិភ័យសាច់ប្រាក់ងាយស្រួល និងលំហូរទឹកប្រាក់
- ហានិភ័យទីផ្សារ

កំណត់សម្គាល់នេះ ត្រូវបានបង្ហាញព័ត៌មានអំពីហានិភ័យរបស់ក្រុមហ៊ុនតាមប្រភេទនៃហានិភ័យនីមួយៗ ដូចខាងលើ គោលបំណង គោលនយោបាយ និងដំណើរការរបស់ក្រុមហ៊ុន គឺដើម្បីវាស់វែង និងគ្រប់គ្រង ហានិភ័យ និងការគ្រប់គ្រងដើមទុនរបស់ក្រុមហ៊ុន។

(i) ក្របខ័ណ្ឌនៃការគ្រប់គ្រងហានិភ័យ

គោលដៅនៃការគ្រប់គ្រងហានិភ័យហិរញ្ញវត្ថុរបស់ក្រុមហ៊ុន គឺដើម្បីបង្កើនប្រសិទ្ធភាពតម្លៃសម្រាប់ភាគហ៊ុនិក ព្រមទាំងដើម្បីកាត់បន្ថយសក្តានុពលនៃផលប៉ះពាល់មិនល្អ ដែលអាចកើតឡើងដោយសារការប្រែប្រួលនៃ ទីផ្សារហិរញ្ញវត្ថុ។

ក្រុមប្រឹក្សាភិបាល មានភារៈទទួលខុសត្រូវលើការកំណត់គោលដៅនេះ និងគោលនយោបាយមូលដ្ឋាននៃការ គ្រប់គ្រងហានិភ័យហិរញ្ញវត្ថុរបស់ក្រុមហ៊ុន។ ហេតុដូច្នេះនេះ អ្នកគ្រប់គ្រងបានបង្កើតគោលការណ៍លម្អិតដែល មានដូចជា កម្រិតសិទ្ធិអំណាចត្រួតពិនិត្យ ការទទួលខុសត្រូវលើការកំណត់ និងវាស់វែងអត្តសញ្ញាណហានិភ័យ និងកំណត់កម្រិតប៉ះពាល់ដោយអនុលោមតាមគោលដៅ និងគោលនយោបាយមូលដ្ឋានដែលបានអនុម័ត ដោយក្រុមប្រឹក្សាភិបាល។

(ii) ហានិភ័យឥណទាន

ហានិភ័យឥណទាន គឺជាខាតបង់ផ្នែកហិរញ្ញវត្ថុរបស់ក្រុមហ៊ុន ដោយដៃគូពាណិជ្ជកម្មមិនបានបំពេញ កាតព្វកិច្ចដូចមានចែងនៅក្នុងកិច្ចសន្យា។ តាមគោលការណ៍របស់ក្រុមហ៊ុន គឺត្រូវត្រួតពិនិត្យជាប្រចាំទៅលើ ស្ថានភាពហិរញ្ញវត្ថុរបស់សមភាគី ដើម្បីធានាថាក្រុមហ៊ុន ប្រឈមនឹងហានិភ័យឥណទានតិចបំផុត។

ហានិភ័យឥណទានដែល ក្រុមហ៊ុន ងាយនឹងរងផលប៉ះពាល់ គឺតាមរយៈគណនីត្រូវទទួលពីអតិថិជន។ អាយុកាលឥណទានរបស់ក្រុមហ៊ុន មានរយៈពេល ១ខែ ទៅ ៣ខែ ហើយ ក្រុមហ៊ុន ព្យាយាមធ្វើការគ្រប់គ្រង យ៉ាងយកចិត្តទុកដាក់បំផុតទៅលើគណនីត្រូវទទួលដែលមិនទាន់ប្រមូលបាន ដើម្បីកាត់បន្ថយហានិភ័យ ឥណទានឲ្យបានទាបបំផុត។ សមតុល្យដែលហួសកាលកំណត់ ត្រូវបានត្រួតពិនិត្យឡើងវិញយ៉ាងទៀងទាត់ ដោយអ្នកគ្រប់គ្រង។

កំណត់សម្គាល់ផែនការយុទ្ធសាស្ត្រ

កំណត់សម្គាល់លើរបាយការណ៍ហិរញ្ញវត្ថុ (ត)
សម្រាប់ការិយបរិច្ឆេទដែលបានបញ្ចប់ថ្ងៃទី៣១ ខែធ្នូ ឆ្នាំ២០២៣

២៩. ឧបករណ៍ហិរញ្ញវត្ថុ – តម្លៃសម្រប និងការគ្រប់គ្រងហានិភ័យ (ត)

(ខ) ការគ្រប់គ្រងហានិភ័យហិរញ្ញវត្ថុ (ត)

(i) ហានិភ័យឥណទាន (ត)

ការទទួលស្គាល់ និងការវាស់វែងនៃការខាតបង់ឱនភាពនៃតម្លៃ

ក្រុមហ៊ុនប្រើប្រាស់វិធីសាស្ត្រវាស់វែង ECL សម្រាប់គណនីត្រូវទទួលជាមួយនឹងអត្រាខាតបង់ដោយគណនាតាមវិធីសាស្ត្រ “អត្រាវិលជុំ”។

អត្រានៃការខាតបង់ គឺផ្អែកលើមូលដ្ឋាននៃការខាតបង់ឥណទានជាក់ស្តែងក្នុងរយៈពេលដប់ពីរខែកន្លងមក។ ក្រុមហ៊ុនក៏ពិចារណាលើលក្ខខណ្ឌសេដ្ឋកិច្ច ក្នុងអំឡុងពេលដែលទិន្នន័យប្រវត្តិសាស្ត្រត្រូវបានប្រមូល និងលើសពីអាយុកាលដែលរំពឹងទុករបស់គណនីត្រូវទទួល។ ទោះជាយ៉ាងណាក៏ដោយ ក្រុមហ៊ុនជឿជាក់ថាកត្តាទាំងនេះមិនសំខាន់សម្រាប់គោលបំណងនៃការគណនាឱនភាពនៃតម្លៃសម្រាប់ការិយបរិច្ឆេទ។

សំវិធានធនលើការខាតបង់ឱនភាពនៃតម្លៃមានចំនួន ៣.១៥៤.៧៧៦ ដុល្លារអាមេរិក ត្រូវបានទទួលស្គាល់សម្រាប់គណនីអតិថិជន និងគណនីត្រូវទទួលផ្សេងៗ នាថ្ងៃទី៣១ ខែធ្នូ ឆ្នាំ២០២៣ (ថ្ងៃទី៣១ ខែធ្នូ ឆ្នាំ២០២២៖ ចំនួន ១.៣៧៧.៤១៩ ដុល្លារអាមេរិក)។

តារាងខាងក្រោមផ្តល់នូវព័ត៌មានអំពីការប្រឈមមុខទៅនឹងហានិភ័យឥណទាន និង ECLs សម្រាប់គណនីត្រូវទទួលផ្សេងៗនៅកាលបរិច្ឆេទរាយការណ៍៖

ថ្ងៃទី៣១ ខែធ្នូ ឆ្នាំ២០២៣	មធ្យមទម្ងន់នៃអត្រាខាតបង់ (%)	តម្លៃយោងដុល (ដុល្លារអាមេរិក)	សំវិធានធនខាតបង់ (ដុល្លារអាមេរិក)
ពី ១ - ៣០ ថ្ងៃ	៣,៧៥%	២.១២០.៦៤១	៧៨.២៣២
ពី ៣១ - ៦០ ថ្ងៃ	៥,៣០%	១.៣៣៤.៩៤៧	៧០.០១១
ពី ៦១ - ៩០ ថ្ងៃ	១០,៣០%	១.១៥០.៤២១	១១៥.១០៤
ពី ៩១ - ១២០ ថ្ងៃ	៣០,១៦%	២៧៨.១០៩	៧១.៤៨៩
ពី ១២១ - ១៥០ ថ្ងៃ	៥៣,៣២%	២៥៦.៧៦០	១៣៦.២៤២
ពី ១៥១ - ១៨០ ថ្ងៃ	៩០,៣៦%	២៧៨.០១៦	២២៧.៤៨៣
លើសពី ១៨០ ថ្ងៃ	១០០,០០%	១៣៥.៧៧០	១១៦.២៣០
សំវិធានធនជាក់លាក់	១០០,០០%	២.៥២០.៨៣២	២.៣៣៩.៩៨៥
សរុប		៨.០៧៥.៤៩៦	៣.១៥៤.៧៧៦

កំណត់ផែស្វ័យភ័យពេញ

កំណត់សម្គាល់លើរបាយការណ៍ហិរញ្ញវត្ថុ (ត)

សម្រាប់ការិយបរិច្ឆេទដែលបានបញ្ចប់ថ្ងៃទី៣១ ខែធ្នូ ឆ្នាំ២០២៣

២៩. ឧបករណ៍ហិរញ្ញវត្ថុ – តម្លៃសមស្រប និងការគ្រប់គ្រងហានិភ័យ (ត)

(ខ) ការគ្រប់គ្រងហានិភ័យហិរញ្ញវត្ថុ (ត)

(i) ហានិភ័យឥណទាន (ត)

ការទទួលស្គាល់ និងការវាស់វែងនៃការខាតបង់ឱនភាពនៃតម្លៃ (ត)

តារាងខាងក្រោមផ្តល់នូវព័ត៌មានអំពីការប្រឈមមុខទៅនឹងហានិភ័យឥណទាន និង ECLs សម្រាប់គណនីត្រូវទទួលផ្សេងៗនៅកាលបរិច្ឆេទរបាយការណ៍៖ (ត)

ថ្ងៃទី៣១ ខែធ្នូ ឆ្នាំ២០២២	មធ្យមទម្ងន់ នៃអត្រាខាតបង់ (%)	តម្លៃយោងដុល (ដុល្លារអាមេរិក)	សំវិធានធន ខាតបង់ (ដុល្លារអាមេរិក)
ពី ១ – ៣០ថ្ងៃ	៤,៨៥%	២,២៩៩,៤៧២	១២៦,៨២៤
ពី ៣១ – ៦០ថ្ងៃ	៦,៥១%	៧៤៨,៦៤៨	៤៨,៧៥៨
ពី ៦១ – ៩០ថ្ងៃ	១៣,៨០%	៧៩៤,៨៣៨	៨២,០២៨
ពី ៩១ – ១២០ថ្ងៃ	២៨,២៣%	២៦១,៦២១	៦៦,១៥៣
ពី ១២១ – ១៥០ថ្ងៃ	៤៤,២០%	៤៧,៤៤៩	១៨,៤២២
ពី ១៥១ – ១៨០ថ្ងៃ	៧៤,៣៥%	១០៤,៧១៧	៧៧,៨៥៦
លើសពី ១៨០ថ្ងៃ	១០០,០០%	១,២៨៩,០៦៨	៩៥៧,៣៧៨
សរុប		៥,៥៥៥,៨១៣	១,៣៧៧,៤១៩

(iii) ហានិភ័យសាច់ប្រាក់ងាយស្រួល និងលំហូរទឹកប្រាក់

ហានិភ័យសាច់ប្រាក់ងាយស្រួល និងលំហូរទឹកប្រាក់ កើតឡើងពីការគ្រប់គ្រងរបស់ក្រុមហ៊ុនទៅលើដើមទុនបង្វិល។ វាគឺជាហានិភ័យមួយដែល ក្រុមហ៊ុននឹងជួបប្រទះផលលំបាកក្នុងការបំពេញនូវកាតព្វកិច្ចហិរញ្ញវត្ថុនៅពេលដែលដល់កាលកំណត់ត្រូវសង។

ក្រុមហ៊ុន គ្រប់គ្រងដោយយកចិត្តទុកដាក់បំផុតទៅលើកាលវេលានៃបំណុលចាស់ៗ លំហូរទឹកប្រាក់ពីប្រតិបត្តិការ និងភាពមានស្រាប់នៃមូលនិធិយ៉ាងសកម្ម ដើម្បីធានាបាននូវរាល់តម្រូវការប្រតិបត្តិការវិនិយោគ និងហិរញ្ញប្បទាន។ នៅក្នុងយុទ្ធសាស្ត្រនៃការគ្រប់គ្រងហានិភ័យសាច់ប្រាក់ងាយស្រួល ក្រុមហ៊ុនធ្វើការរក្សានូវកម្រិតសាច់ប្រាក់ និងសាច់ប្រាក់សមមូលគ្រប់គ្រាន់សម្រាប់គាំទ្រដល់សកម្មភាពប្រតិបត្តិការរបស់ក្រុមហ៊ុន។

កំណត់ផែស្វយ័តឆ្នាំពេញ

កំណត់សម្គាល់លើរបាយការណ៍ហិរញ្ញវត្ថុ (ត)
សម្រាប់ការិយបរិច្ឆេទដែលបានបញ្ចប់ថ្ងៃទី៣១ ខែធ្នូ ឆ្នាំ២០២៣

២៩. ឧបករណ៍ហិរញ្ញវត្ថុ – តម្លៃសមស្រប និងការគ្រប់គ្រងហានិភ័យ (ត)

(ខ) ការគ្រប់គ្រងហានិភ័យហិរញ្ញវត្ថុ (ត)

(៣) ហានិភ័យសាច់ប្រាក់ងាយស្រួល និងលំហូរទឹកប្រាក់ (ត)

ខាងក្រោមនេះគឺជាកាលកំណត់តាមកិច្ចសន្យានៃបំណុលហិរញ្ញវត្ថុរួមទាំងការទូទាត់ការប្រាក់ដែលបានប៉ាន់ស្មាន និងមិនរាប់បញ្ចូលផលប៉ះពាល់នៃការកាត់កង៖

ថ្ងៃទី៣១ ខែធ្នូ ឆ្នាំ២០២៣	តម្លៃយោង ដុល្លារអាមេរិក	លំហូរទឹកប្រាក់តាមកិច្ចសន្យា				
		សរុប ដុល្លារអាមេរិក	តិចជាង ១ឆ្នាំ ដុល្លារអាមេរិក	ពី ១-២ឆ្នាំ ដុល្លារអាមេរិក	ពី ២-៥ឆ្នាំ ដុល្លារអាមេរិក	លើសពី ៥ឆ្នាំ ដុល្លារអាមេរិក
គណនីត្រូវទូទាត់ផ្សេងៗ	៣៦.៨៣០	(៣៦.៨៣០)	(៣៦.៨៣០)	-	-	-
ប្រាក់កម្ចី	១៦.៨០០.៨៧៥	(១៩.៣៧៤.៩៥៨)	(២.៧១១.៦៦៦)	(២.៦២៨.៨៦៧)	(៧.៣៨៩.៨០៨)	(៦.៦៤៤.៦១៧)
បំណុលភតិសន្យា	១២.២៦៥.២៩៩	(២២.៧៩៣.៨៩០)	(៦៥១.០៣២)	(៥៥២.៩៨៧)	(១.៦៥៨.៩៦២)	(១៩.៩៣០.៩០៩)
គណនីអ្នកផ្គត់ផ្គង់ និងគណនីត្រូវទូទាត់ផ្សេងៗ	២.៧៦២.៥៧០	(២.៧៦២.៥៧០)	(២.៧៦២.៥៧០)	-	-	-
	៣១.៨៦៥.៥៧៤	(៤៤.៩៦៤.២៨៨)	(៦.១៦២.០៩៨)	(៣.១៨១.៨៥៤)	(៩.០៤៨.៧៧០)	(២៦.៥៧៥.៥២៦)
ពាន់រៀល (កំណត់សម្គាល់ ៤)	១៣០.១៧០.៨៧១	(១៨៣.៦៩៥.២៩១)	(២៥.១៧២.១៧១)	(១២.៩៩៧.៨៧៤)	(៣៦.៩៦៤.២២៤)	(១០៨.៥៦១.០២៣)

កំណត់ផែស្វ័យភ័ស្តុតាង

កំណត់សម្គាល់លើរបាយការណ៍ហិរញ្ញវត្ថុ (ត)
សម្រាប់ការិយបរិច្ឆេទដែលបានបញ្ចប់ថ្ងៃទី៣១ ខែធ្នូ ឆ្នាំ២០២៣

២៩. ឧបករណ៍ហិរញ្ញវត្ថុ – តម្លៃសមស្រប និងការគ្រប់គ្រងហានិភ័យ (ត)

(ខ) ការគ្រប់គ្រងហានិភ័យហិរញ្ញវត្ថុ (ត)

(៣) ហានិភ័យសាច់ប្រាក់ងាយស្រួល និងលំហូរទឹកប្រាក់ (ត)

ខាងក្រោមនេះគឺជាការកំណត់តាមកិច្ចសន្យានៃបំណុលហិរញ្ញវត្ថុរួមទាំងការទូទាត់ការប្រាក់ដែលបានប៉ាន់ស្មាន និងមិនរាប់បញ្ចូលផលប៉ះពាល់នៃការកាត់កង៖ (ត)

ថ្ងៃទី៣១ ខែធ្នូ ឆ្នាំ២០២២	តម្លៃយោង ដុល្លារអាមេរិក	លំហូរទឹកប្រាក់តាមកិច្ចសន្យា				
		សរុប ដុល្លារអាមេរិក	តិចជាង ១ឆ្នាំ ដុល្លារអាមេរិក	ពី ១-២ឆ្នាំ ដុល្លារអាមេរិក	ពី ២-៥ឆ្នាំ ដុល្លារអាមេរិក	លើសពី ៥ឆ្នាំ ដុល្លារអាមេរិក
គណនីត្រូវទូទាត់ផ្សេងៗ	៨៣៦៥០	(៨៣៦៥០)	(៨៣៦៥០)	-	-	-
ប្រាក់កម្ចី	១៨.៩០៥.០៧៤	(២២.១៦៩.៤២២)	(២.៧៩៤.៤៦៥)	(២.៧១១.៦៦៦)	(៧.៦៣៨.២០៤)	(៩.០២៥.០៨៧)
បំណុលភតិសន្យា	១១.៧១០.៧២៣	(២៣.១៨៨.៧៤៨)	(៣៩៤.៨៥៧)	(៦៥១.០៣២)	(១.៦៥៨.៩៦២)	(២០.៤៨៣.៨៩៧)
គណនីអ្នកផ្គត់ផ្គង់ និងគណនីត្រូវទូទាត់ផ្សេងៗ	២.៥៤៤.៦៧៦	(២.៥៤៤.៦៧៦)	(២.៥៤៤.៦៧៦)	-	-	-
	៣៣.២៤៤.១២៣	(៤៧.៩៨៦.៤៩៦)	(៥.៨១៧.៦៤៨)	(៣.០១២.៦៩៨)	(៩.២៩៧.១៦៦)	(២៩.៥០៨.៨៨៤)
ពាន់រៀល (កំណត់សម្គាល់ ៤)	១៣៦.៨៦៦.០៥៤	(១៩៧.៥៦០.៤០៤)	(២៣.៩៥១.២៥៧)	(១៣.៨៤៤.២២៨)	(៣៨.២៧៦.៤៣២)	(១២១.៤៨៨.៤៨៧)

កំណត់សម្គាល់ផែនការយុទ្ធសាស្ត្រ

កំណត់សម្គាល់លើរបាយការណ៍ហិរញ្ញវត្ថុ (ត)
សម្រាប់ការិយបរិច្ឆេទដែលបានបញ្ចប់ថ្ងៃទី៣១ ខែធ្នូ ឆ្នាំ២០២៣

២៩. ឧបករណ៍ហិរញ្ញវត្ថុ – តម្លៃសមស្រប និងការគ្រប់គ្រងហានិភ័យ (ត)

(ខ) ការគ្រប់គ្រងហានិភ័យហិរញ្ញវត្ថុ (ត)

(iv) ហានិភ័យទីផ្សារ

ហានិភ័យទីផ្សារ គឺជាហានិភ័យនៃការប្រែប្រួលតម្លៃទីផ្សារ ដែលប៉ះពាល់ទៅដល់ចំណូល ឬតម្លៃនៃការកាន់កាប់ នូវឧបករណ៍ហិរញ្ញវត្ថុរបស់ក្រុមហ៊ុន។ គោលបំណងនៃការគ្រប់គ្រងហានិភ័យទីផ្សារ គឺដើម្បីគ្រប់គ្រង និង ត្រួតពិនិត្យនូវហានិភ័យទីផ្សារក្នុងកម្រិតមួយទទួលយកបានខណៈពេលដែលផ្តល់មកវិញនូវចំណូលជាអតិបរិមា។

ហានិភ័យរូបិយប័ណ្ណបរទេស

ហានិភ័យនៃការប្តូររូបិយប័ណ្ណបរទេសរបស់ក្រុមហ៊ុន គឺកើតឡើងពីប្រតិបត្តិការជាប្តូររូបិយប័ណ្ណបរទេស។

ក្នុងអំឡុងការិយបរិច្ឆេទ ការប្រឈមមុខនឹងហានិភ័យរបស់ក្រុមហ៊ុននេះ ដែលជាធម្មតាកើតឡើងពីការប្តូរ រូបិយប័ណ្ណបរទេស គឺតិចតួចបំផុត ដោយសារប្រតិបត្តិការភាគច្រើនត្រូវបានធ្វើឡើងជាដុល្លារអាមេរិក។

ហានិភ័យអត្រាការប្រាក់

ភាពរំព្លោចនៃអត្រាការប្រាក់ គឺជាហានិភ័យដែលតម្លៃសមស្របនៃលំហូរទឹកប្រាក់នាពេលអនាគតនៃ ឧបករណ៍ហិរញ្ញវត្ថុរបស់ក្រុមហ៊ុននឹងប្រែប្រួលដោយសារតែការប្តូរអត្រាការប្រាក់ទីផ្សារ។

ក្រុមហ៊ុនមិនប្រឈមនឹងហានិភ័យអត្រាការប្រាក់ទេ ដោយសារតែក្រុមហ៊ុនពុំមានទ្រព្យសកម្មហិរញ្ញវត្ថុ និង បំណុលហិរញ្ញវត្ថុណាមួយដែលមានអត្រាការប្រាក់ប្រែប្រួលនោះទេ។

៣០. ការវាយតម្លៃហានិភ័យ

ប្រតិបត្តិការតាមផ្នែក ត្រូវបានវាយតម្លៃតាមរបៀបដូចគ្នាទៅនឹងរបាយការណ៍ផ្ទៃក្នុងដែលដាក់ជូនដល់ អ្នកមានការក្នុងការសម្រេចចិត្តរបស់ ក.ស.ភ.។ សម្រាប់អ្នកដែលទទួលខុសត្រូវសំរាប់បែងចែកធនធាន និង វាយតម្លៃការអនុវត្តនៃប្រតិបត្តិការតាមផ្នែក ត្រូវបានកំណត់ជាអ្នកគ្រប់គ្រងស្នូល។ ក.ស.ភ. ធ្វើប្រតិបត្តិការ ពាណិជ្ជកម្មតែមួយ គឺប្រតិបត្តិការធុរកិច្ចទាក់ទិននឹងអាជីវកម្មកំពង់ផែ។

កំណត់សម្គាល់ផែនការយុទ្ធសាស្ត្រ

កំណត់សម្គាល់លើរបាយការណ៍ហិរញ្ញវត្ថុ (ត)
សម្រាប់ការិយបរិច្ឆេទដែលបានបញ្ចប់ថ្ងៃទី៣១ ខែធ្នូ ឆ្នាំ២០២៣

៣១. ការវិនិយោគលើទ្រព្យសម្បត្តិមូលដ្ឋាន

ក្នុងអំឡុងពេលរៀបចំរបាយការណ៍ហិរញ្ញវត្ថុ សម្រាប់ការិយបរិច្ឆេទដែលបានបញ្ចប់ថ្ងៃទី៣១ ខែធ្នូ ឆ្នាំ២០២៣ អ្នកគ្រប់គ្រងបានរកឃើញនូវកំហុសនៅក្នុងរបាយការណ៍ហិរញ្ញវត្ថុកាលពីការិយបរិច្ឆេទមុនៗ ដូចខាងក្រោម៖

- ក. ការវិនិយោគផ្សេងៗ – រវាងរយៈពេលវែង និងរយៈពេលខ្លី
- ខ. ឧបករណ៍ហិរញ្ញវត្ថុវាស់វែងតាមវិធីសាស្ត្ររំលស់ថ្លៃដើម
- គ. ការបង្ហាញចំណូលការប្រាក់ ជាធាតុមួយដាច់ដោយឡែកក្នុងរបាយការណ៍ចំណេញ ឬខាត និងលទ្ធផលលម្អិតផ្សេងៗ
- ឃ. ការបង្ហាញសំវិធានធនលើការខាតបង់លើឱនភាពនៃតម្លៃ ជាធាតុមួយដាច់ដោយឡែកក្នុងរបាយការណ៍ចំណេញ ឬខាត និងលទ្ធផលលម្អិតផ្សេងៗ
- ង. ភតិសន្យា
- ច. ចំណាត់ថ្នាក់ និងការវាស់វែង ទ្រព្យ គ្រឿងចក្រ និងបរិក្ខារ
- ឆ. ការវាស់វែងបំណុលពន្ធលើប្រាក់ចំណេញ និងពន្ធពន្យារ
- ជ. ចំណាត់ថ្នាក់សន្និធិ
- ឈ. ប្រាក់ចំណេញក្នុងមួយភាគហ៊ុន
- ញ. ផលវិបាកទៅលើប្រាក់ចំណេញរក្សាទុក
- ដ. ផលវិបាកទៅលើរបាយការណ៍លំហូរទឹកប្រាក់

ព័ត៌មានលម្អិតទាក់ទងនឹងនិយ័តកម្មមានដូចខាងក្រោម៖

ក. ការវិនិយោគផ្សេងៗ – រវាងរយៈពេលវែង និងរយៈពេលខ្លី

អនុលោមទៅតាមស្តង់ដារគណនេយ្យអន្តរជាតិ ១ កថាខ័ណ្ឌ ៦០ ទ្រព្យសកម្មរយៈពេលវែង និងទ្រព្យសកម្មរយៈពេលខ្លី ត្រូវបង្ហាញក្នុងចំណាត់ថ្នាក់ផ្សេងគ្នានៅក្នុងរបាយការណ៍ស្ថានភាពហិរញ្ញវត្ថុ។ ដោយយោងទៅតាមវិញ្ញាបនបត្រប្រាក់បញ្ញើមានកាលកំណត់ កាលស្ថាននៃប្រាក់បញ្ញើមានកាលកំណត់របស់ក្រុមហ៊ុន គឺមានរយៈពេលលើសពី ១ឆ្នាំ គិតត្រឹមថ្ងៃទី៣១ ខែធ្នូ ឆ្នាំ២០២២ និងឆ្នាំ២០២១។ យ៉ាងណាមិញ នាថ្ងៃទី៣១ ខែធ្នូ ឆ្នាំ២០២២ និងឆ្នាំ២០២១ សមតុល្យនៃប្រាក់បញ្ញើមានកាលកំណត់ ត្រូវបានចាត់ថ្នាក់ចូលជាទ្រព្យសកម្មរយៈពេលខ្លី នៅក្រោមចំណាត់ថ្នាក់ "សាច់ប្រាក់ និងសមតុល្យនៅធនាគារ" ជំនួសឲ្យទ្រព្យសកម្មរយៈពេលវែង។ ជាលទ្ធផល ទ្រព្យសកម្មរយៈពេលខ្លី និងរយៈពេលវែង ត្រូវបានរាយការណ៍លើស និងខ្វះចំនួន ១៥.០០០.០០០ ដុល្លារអាមេរិក និង ១០.០០០.០០០ ដុល្លារអាមេរិក រៀងគ្នា នាថ្ងៃទី៣១ ខែធ្នូ ឆ្នាំ២០២២ និង ឆ្នាំ២០២១។

កំណត់សម្គាល់ផែនការយុទ្ធសាស្ត្រ

កំណត់សម្គាល់លើរបាយការណ៍ហិរញ្ញវត្ថុ (ត)
សម្រាប់ការិយបរិច្ឆេទដែលបានបញ្ចប់ថ្ងៃទី៣១ ខែធ្នូ ឆ្នាំ២០២៣

៣១. ការវិនិយោគរយៈពេលវែង (ត)

ក. ការវិនិយោគផ្សេងៗ – រវាងរយៈពេលវែង និងរយៈពេលខ្លី (ត)

ស្រដៀងគ្នានេះដែរ ការដាក់ប្រាក់បញ្ញើមានកាលកំណត់ដែលបានរាយការណ៍ក្នុងសាច់ប្រាក់ពីសកម្មភាពវិនិយោគ សម្រាប់ការិយបរិច្ឆេទដែលបានបញ្ចប់ថ្ងៃទី៣១ ខែធ្នូ ឆ្នាំ២០២២ ត្រូវបានបង្ហាញខ្លះចំនួន ២.០០០.០០០ ដុល្លារអាមេរិក។

ខ. ឧបករណ៍ហិរញ្ញវត្ថុវាស់វែងតាមវិធីសាស្ត្ររំលស់ថ្លៃដើម

យោងតាម ស.រ.ហ.អ.ក ៩ ការប្រាក់បង្គរត្រូវទទួល និងត្រូវទូទាត់ ត្រូវដាក់បញ្ចូលរៀងគ្នា ជាលំហូរទឹកប្រាក់ក្នុងការវាស់វែងតាមវិធីសាស្ត្ររំលស់ថ្លៃដើម នៃទ្រព្យសកម្មហិរញ្ញវត្ថុ និងបំណុលហិរញ្ញវត្ថុ។ យ៉ាងណាមិញ នាថ្ងៃទី៣១ ខែធ្នូ ឆ្នាំ២០២២ និងឆ្នាំ២០២១ ក្រុមហ៊ុនបានចាត់ថ្នាក់ការប្រាក់បង្គរត្រូវទទួល (ដែលត្រូវទទួលបានរៀងរាល់ ៣ខែម្តង) និងត្រូវទូទាត់ (ដែលត្រូវបង់រៀងរាល់ ៦ខែម្តង) ទៅក្នុងគណនីត្រូវទទួលផ្សេងៗ (ទ្រព្យសកម្មរយៈពេលខ្លី) និងបំណុលផ្សេងៗ (បំណុលរយៈពេលខ្លី) រៀងគ្នា។ ជាលទ្ធផល៖

- គណនីត្រូវទទួលផ្សេងៗ និងសាច់ប្រាក់ និងសមតុល្យនៅធនាគារ ត្រូវបានរាយការណ៍លើស និងខ្វះរៀងគ្នា ចំនួន ៩១.២៤៤ ដុល្លារអាមេរិក និង ៣២.១១៤ ដុល្លារអាមេរិក នាថ្ងៃទី៣១ ខែធ្នូ ឆ្នាំ២០២២ និងឆ្នាំ២០២១ និង
- បំណុលផ្សេងៗរយៈពេលខ្លី និងប្រាក់កម្ចី ត្រូវបានរាយការណ៍លើស និងខ្វះរៀងគ្នា ចំនួន ២៧៥.៣០៧ ដុល្លារអាមេរិក និង ៣០៥.៨៩៦ ដុល្លារអាមេរិក នាថ្ងៃទី៣១ ខែធ្នូ ឆ្នាំ២០២២ និងឆ្នាំ២០២១។

គ. ការបង្ហាញចំណូលការប្រាក់ ជាធាតុមួយដាច់ដោយឡែកក្នុងរបាយការណ៍ចំណេញ ឬខាត និងលទ្ធផលលម្អិតផ្សេងៗ

ដោយអនុលោមទៅតាមកថាខ័ណ្ឌ ៨២(ក) នៃស.គ.អ.ក ១ ធាតុនៃចំណូលដូចជា ចំណូលការប្រាក់ដែលគណនាតាមវិធីសាស្ត្រអត្រាការប្រាក់ប្រសិទ្ធភាព ត្រូវបានបង្ហាញក្នុងចំណាត់ថ្នាក់ដាច់ដោយឡែករបាយការណ៍ចំណេញ ឬខាត។ យ៉ាងណាមិញ ក្រុមហ៊ុនបានបង្ហាញចំណូលការប្រាក់ ពីប្រាក់តម្កល់នៅគ្រឹះស្ថានហិរញ្ញវត្ថុពីភតិសន្យាត្រូវទទួល និងឥទ្ធិពលនៃអប្បបរមាលើប្រាក់តម្កល់រយៈពេលវែង សរុបចំនួន ១.២៧៣.៧១០ ដុល្លារអាមេរិក ក្នុងចំណាត់ថ្នាក់ “ចំណូលផ្សេងៗ” ក្នុងរបាយការណ៍ចំណេញ ឬខាត សម្រាប់ការិយបរិច្ឆេទដែលបានបញ្ចប់ថ្ងៃទី៣១ ខែធ្នូ ឆ្នាំ២០២២។ ជាលទ្ធផល ចំនួននេះនឹងត្រូវចាត់ថ្នាក់ឡើងវិញទៅធាតុដាច់ដោយឡែកជា “ចំណូលហិរញ្ញប្បទាន” នៅក្នុងរបាយការណ៍ចំណេញ ឬខាត សម្រាប់ការិយបរិច្ឆេទដែលបានបញ្ចប់ថ្ងៃទី៣១ ខែធ្នូ ឆ្នាំ២០២២។

កំណត់សម្គាល់ផែនការយុទ្ធសាស្ត្រ

កំណត់សម្គាល់លើរបាយការណ៍ហិរញ្ញវត្ថុ (ត)

សម្រាប់ការិយបរិច្ឆេទដែលបានបញ្ចប់ថ្ងៃទី៣១ ខែធ្នូ ឆ្នាំ២០២៣

៣១. ការវាយតម្លៃលើទិញទំនិញដោយប្រើប្រាស់ (ត)

យ. ការបង្ហាញសំវិធានធនលើការខាតបង់ឱនភាពនៃតម្លៃ ជាធាតុមួយដាច់ដោយឡែកក្នុងរបាយការណ៍ចំណេញ ឬខាត និងលទ្ធផលលម្អិតផ្សេងៗ

ដោយអនុលោមទៅតាមកថាខ័ណ្ឌ ៨២(ខក) នៃ ស.គ.អ.ក ១ ធាតុជាអាទិ៍ ការខាតបង់លើឱនភាពនៃតម្លៃ (រាប់ បញ្ចូលទាំងការបង្វិលត្រឡប់នៃការខាត និងចំណេញលើឱនភាពនៃតម្លៃ) ដែលបានកំណត់យោងតាម កថាខ័ណ្ឌ ៥.៥ នៃ ស.វ.ហ.អ.ក ៩ ត្រូវបានបង្ហាញជាធាតុដាច់ដោយឡែកក្នុងរបាយការណ៍ចំណេញ ឬខាត។ យ៉ាងណាមិញ ទាក់ទងនឹងគណនីអតិថិជន និងគណនីត្រូវទទួលផ្សេងៗ ក្រុមហ៊ុនបានបង្ហាញចំណេញលើសំវិធានធន ចំនួន ៧៧.៦៨៥ ដុល្លារអាមេរិក ក្នុងចំណាត់ថ្នាក់ "ចំណូលផ្សេងៗ" និងសំវិធានធនលើការខាតបង់ឱនភាពនៃតម្លៃ ចំនួន ៦៦៥.៤៣១ ដុល្លារអាមេរិក ក្នុងចំណាត់ថ្នាក់ "ចំណាយទូទៅ និងរដ្ឋបាល" សម្រាប់ការិយបរិច្ឆេទដែលបាន បញ្ចប់ថ្ងៃទី៣១ ខែធ្នូ ឆ្នាំ២០២២។ ជាលទ្ធផល ចំនួននេះនឹងត្រូវចាត់ថ្នាក់ឡើងវិញទៅធាតុដាច់ដោយឡែកជា "សំវិធានធនលើការខាតបង់នៃឱនភាពនៃតម្លៃលើគណនីអតិថិជន និងគណនីត្រូវទទួលផ្សេងៗ" សុទ្ធចំនួន ៥៨៧.៧៤៦ ដុល្លារអាមេរិក នៅក្នុងរបាយការណ៍ចំណេញ ឬខាត សម្រាប់ការិយបរិច្ឆេទដែលបានបញ្ចប់ ថ្ងៃទី៣១ ខែធ្នូ ឆ្នាំ២០២២។

ង. ភតិសន្យា

(i) ការទទួលស្គាល់ និងការវាស់វែងសិទ្ធិប្រើប្រាស់ទ្រព្យសកម្ម និងបំណុលភតិសន្យា

ដោយអនុលោមទៅតាមកថាខ័ណ្ឌ ២២ នៃ ស.វ.ហ.អ.ក ១៦ ភតិកៈត្រូវទទួលស្គាល់សិទ្ធិប្រើប្រាស់ទ្រព្យសកម្ម និងបំណុលភតិសន្យា នៅកាលបរិច្ឆេទចាប់ផ្តើមនៃភតិសន្យា។ យ៉ាងណាមិញ ក្រុមហ៊ុនបានទទួលស្គាល់សិទ្ធិ ប្រើប្រាស់ទ្រព្យសកម្ម និងបំណុលភតិសន្យា សម្រាប់ភតិសន្យាចំនួន ២ ដែលមានកាលបរិច្ឆេទចាប់ផ្តើមនៅ ថ្ងៃទី១ ខែកុម្ភៈ ឆ្នាំ២០២១ និងថ្ងៃទី១ ខែឧសភា ឆ្នាំ២០២១ នៅក្នុងខែកញ្ញា ឆ្នាំ២០២២ ឯណោះវិញជាជាងទទួល ស្គាល់តាមកាលបរិច្ឆេទចាប់ផ្តើមនៃភតិសន្យានីមួយៗ។ លើសពីនេះមានភតិសន្យាដ៏ថ្មីមួយនៅក្នុងខែធ្នូ ឆ្នាំ២០២២ ដែលក្រុមហ៊ុនបានធ្វើការគណនាខុស។ ជាលទ្ធផល ធាតុនានាខាងក្រោមបានរងផលប៉ះពាល់ពី បញ្ហានេះ៖

នៅថ្ងៃទី៣១ ខែធ្នូ ឆ្នាំ២០២១៖

- សិទ្ធិប្រើប្រាស់ទ្រព្យសកម្ម ត្រូវបានបង្ហាញខ្វះចំនួន ៦៥៨.១៣៥ ដុល្លារអាមេរិក។
- បំណុលភតិសន្យា ត្រូវបានបង្ហាញខ្វះចំនួន ៦៣៩.៩៥៤ ដុល្លារអាមេរិក (បំណុលភតិសន្យារយៈពេលវែង និង រយៈពេលខ្លី ត្រូវបានបង្ហាញខ្វះរៀងគ្នាចំនួន ២៩២.៦០៧ ដុល្លារអាមេរិក និង ៣៤៧.៣៤៧ ដុល្លារអាមេរិក)។
- ប្រាក់ចំណេញរក្សាទុក ត្រូវបានបង្ហាញខ្វះចំនួន ១៨.១៨១ ដុល្លារអាមេរិក។

កំណត់សម្គាល់ផែនការយុទ្ធសាស្ត្រ

កំណត់សម្គាល់លើរបាយការណ៍ហិរញ្ញវត្ថុ (ត)
សម្រាប់ការិយបរិច្ឆេទដែលបានបញ្ចប់ថ្ងៃទី៣១ ខែធ្នូ ឆ្នាំ២០២៣

៣១. ការវាយតម្លៃលើទិញទំនិញនិងសម្ភារៈប្រើប្រាស់ (ត)

ង. ភតិសន្យា (ត)

(i) ការទទួលស្គាល់ និងការវាស់វែងសិទ្ធិប្រើប្រាស់ទ្រព្យសកម្ម និងបំណុលភតិសន្យា (ត)

នៅថ្ងៃទី៣១ ខែធ្នូ ឆ្នាំ២០២២៖

- សិទ្ធិប្រើប្រាស់ទ្រព្យសកម្ម ត្រូវបានបង្ហាញខ្លះចំនួន ១៧៨.៤៤៤ ដុល្លារអាមេរិក។
- គណនីត្រូវទទួលបានរយៈពេលខ្លី ត្រូវបានបង្ហាញលើសចំនួន ៩៦.០០០ ដុល្លារអាមេរិក។
- បំណុលភតិសន្យា ត្រូវបានបង្ហាញខ្លះចំនួន ៤៨.៤០៧ ដុល្លារអាមេរិក (បំណុលភតិសន្យារយៈពេលវែង ត្រូវបានបង្ហាញលើស ចំនួន ២៧៥.៤៩៣ ដុល្លារអាមេរិក ហើយបំណុលភតិសន្យារយៈពេលខ្លី ត្រូវបានបង្ហាញខ្លះចំនួន ៣២៣.៩០០ ដុល្លារអាមេរិក)។
- ប្រាក់ចំណេញរក្សាទុក ត្រូវបានបង្ហាញខ្លះចំនួន ៣៤.០៣៧ ដុល្លារអាមេរិក។

សម្រាប់ការិយបរិច្ឆេទដែលបានបញ្ចប់ថ្ងៃទី៣១ ខែធ្នូ ឆ្នាំ២០២២៖

- ការចំណាយលើការរំលស់ត្រូវបានបង្ហាញខ្លះចំនួន ២.០៤៣ ដុល្លារអាមេរិក។
- ការចំណាយលើការប្រាក់ត្រូវបានបង្ហាញលើសចំនួន ១៧.៨៩៦ ដុល្លារអាមេរិក។

(ii) ការទទួលស្គាល់ និងការវាស់វែងនូវប្រតិបត្តិការភតិសន្យាបន្ត

ក) អនុលោមតាម ស.រ.ហ.អ.ក ១៦.២៥៨ ភតិបតីកណ្តាលត្រូវចាត់ថ្នាក់ភតិសន្យាបន្តជាភតិសន្យាហិរញ្ញវត្ថុ ឬ ជាភតិសន្យាប្រតិបត្តិការ ដោយយោងទៅតាម សិទ្ធិប្រើប្រាស់ទ្រព្យសកម្មកើតមានឡើងពីភតិសន្យាដើម។ យ៉ាងណាមិញ ក្រុមហ៊ុនបានរកឃើញកំហុសលើប្រតិបត្តិការទាក់ទិននឹងភតិសន្យាបន្តនៃសិទ្ធិប្រើប្រាស់ ទ្រព្យសកម្មរបស់ក្រុមហ៊ុន សម្រាប់ដំបូង ៩.០៥៧ ម៉ែត្រក្រឡា ដែលមានទីតាំងស្ថិតនៅគីឡូម៉ែត្រលេខ ៦ ទៅឲ្យភតិកៈសម្រាប់រយៈពេល ៣៨ឆ្នាំ (ចាប់ផ្តើមពីខែមករា ឆ្នាំ២០២១) ដែលរយៈពេលនេះស្ទើរតែស្មើនឹង រយៈពេលនៅសល់ទាំងស្រុងនៃរយៈពេលរបស់កិច្ចសន្យាដើមចំនួន ៣៨,២៥ឆ្នាំ ប៉ុន្តែក្រុមហ៊ុនបាន ចាត់ថ្នាក់ភតិសន្យាបន្តនេះ ជាភតិសន្យាប្រតិបត្តិការ ជំនួសឲ្យភតិសន្យាហិរញ្ញវត្ថុ។

ក្រុមហ៊ុនបានរកឃើញកំហុសដទៃទៀត ទាក់ទិននឹងការគណនា និងការកត់ត្រានៃភតិសន្យាដើម និង ភតិសន្យាបន្តនៃដីធ្លី ទំហំ ១៤.២៤៧ ម៉ែត្រក្រឡា ដែលមានទីតាំងស្ថិតនៅគីឡូម៉ែត្រលេខ៦។ ជាលទ្ធផល ធាតុនានាខាងក្រោមរងផលប៉ះពាល់ពីបញ្ហានេះ៖

កំណត់សម្គាល់ផែនការស្រាវជ្រាវ

កំណត់សម្គាល់លើរបាយការណ៍ហិរញ្ញវត្ថុ (ត)
សម្រាប់ការិយបរិច្ឆេទដែលបានបញ្ចប់ថ្ងៃទី៣១ ខែធ្នូ ឆ្នាំ២០២៣

៣១. ការវាយតម្លៃលើទិញទំនិញតាមតំលៃសម្រេចបាន (ត)

ង. ភតិសន្យា (ត)

(៣) ការទទួលស្គាល់ និងការវាស់វែងនូវប្រតិបត្តិការភតិសន្យាបន្ត (ត)

នៅថ្ងៃទី៣១ ខែធ្នូ ឆ្នាំ២០២១៖

- សិទ្ធិប្រើប្រាស់ទ្រព្យសកម្ម ត្រូវបានបង្ហាញលើសចំនួន ៧៨៥.២៥៥ ដុល្លារអាមេរិក។
- ភតិសន្យាត្រូវទទួល ត្រូវបានបង្ហាញខ្វះចំនួន ១.៤០៧.៥៤១ ដុល្លារអាមេរិក (ភតិសន្យាត្រូវទទួល រយៈពេលវែង និងរយៈពេលខ្លីរៀងគ្នា ត្រូវបានបង្ហាញខ្វះចំនួន ១.១២៥.៧០៦ ដុល្លារអាមេរិក និង ២៨១.៨៣៥ ដុល្លារអាមេរិក)។
- គណនីត្រូវទទួលផ្សេងៗរយៈពេលខ្លី ត្រូវបានបង្ហាញលើសចំនួន ៣២៤.៣១៩ ដុល្លារអាមេរិក។
- បំណុលភតិសន្យារយៈពេលវែង ត្រូវបានបង្ហាញខ្វះចំនួន ៣៩.១១៩ ដុល្លារអាមេរិក។
- ប្រាក់ចំណេញរក្សាទុក ត្រូវបានបង្ហាញខ្វះចំនួន ២៥៨.៨៤៨ ដុល្លារអាមេរិក។

ខ) នៅថ្ងៃទី១ ខែមករា ឆ្នាំ២០២២ រាល់ភតិសន្យាបន្តទាំងអស់របស់ក្រុមហ៊ុនត្រូវបានលុបចោល ហើយដីធ្លី ២ កន្លែង ត្រូវបានធ្វើភតិសន្យាបន្តទៅឲ្យភតិកៈផ្សេងៗ ក្នុងថ្ងៃខែតែមួយ (ជាអាទិ៍ក្នុងខែមករា ឆ្នាំ២០២២)។ យ៉ាងណាមិញ ក្រុមហ៊ុនបានទទួលស្គាល់ប្រតិបត្តិការទាំងនោះ នៅក្នុងខែកញ្ញា ឆ្នាំ២០២២ ជំនួសឲ្យ ខែមករា ហើយបានធ្វើការកត់ត្រាខុសចំនួន ទៅលើប្រតិបត្តិការនេះ។ បន្ថែមពីនេះ ប្រាក់តម្កល់ការធានា ដែលត្រូវបង្វិលត្រឡប់ទៅវិញ ដែលទទួលបានពីភតិសន្យាទាំងនេះ ត្រូវបានកត់ត្រាដោយមិនត្រឹមត្រូវ ទៅតាមថ្លៃដើម ជាជាងតាមរំលស់ថ្លៃដើម។ លើសពីនេះ មានប្រតិបត្តិការមួយចំនួន ដែលត្រូវបានកត់ត្រា មិនត្រឹមត្រូវចូលគណនីផ្សេងៗទៀត។ ជាលទ្ធផល ធាតុនានាខាងក្រោមរងផលប៉ះពាល់ពីបញ្ហានេះ៖

នៅថ្ងៃទី៣១ ខែធ្នូ ឆ្នាំ២០២២៖

- សិទ្ធិប្រើប្រាស់ទ្រព្យសកម្ម ត្រូវបានបង្ហាញលើសចំនួន ៣៧.៧៥៤ ដុល្លារអាមេរិក។
- ភតិសន្យាត្រូវទទួល ត្រូវបានបង្ហាញខ្វះចំនួន ៣០៧.៩៥១ ដុល្លារអាមេរិក (ភតិសន្យាត្រូវទទួល រយៈពេលវែង និងរយៈពេលខ្លី ត្រូវបានបង្ហាញលើស និងបង្ហាញខ្វះរៀងគ្នា ចំនួន ៣០៨.២៤៦ ដុល្លារ អាមេរិក និង ចំនួន ៦១៦.១៩៧ ដុល្លារអាមេរិក)។
- គណនីត្រូវទទួលផ្សេងៗរយៈពេលខ្លី ត្រូវបានបង្ហាញលើសចំនួន ២៨៤.២៩៨ ដុល្លារអាមេរិក។
- គណនីត្រូវទទួលទាត់ផ្សេងៗរយៈពេលវែង និងរយៈពេលខ្លី ត្រូវបានបង្ហាញខ្វះ និងបង្ហាញលើសរៀងគ្នាចំនួន ៤៨.៥០៥ និងចំនួន ២០០.០០០ ដុល្លារអាមេរិក។

កំណត់សម្គាល់ផែនការយុទ្ធសាស្ត្រ

កំណត់សម្គាល់លើរបាយការណ៍ហិរញ្ញវត្ថុ (ត)
សម្រាប់ការិយបរិច្ឆេទដែលបានបញ្ចប់ថ្ងៃទី៣១ ខែធ្នូ ឆ្នាំ២០២៣

៣១. ការវាយតម្លៃលើទិញទំនិញតាមលក្ខណៈប្រៀបធៀប (ត)

ង. ភតិសន្យា (ត)

(ii) ការទទួលស្គាល់ និងការវាស់វែងនូវប្រតិបត្តិការភតិសន្យាបន្ត (ត)

ជាលទ្ធផល ធាតុនានាខាងក្រោមរងផលប៉ះពាល់ពីបញ្ហា នេះ៖ (ត)

នាថ្ងៃទី៣១ ខែធ្នូ ឆ្នាំ២០២២៖ (ត)

- បំណុលភតិសន្យារយៈពេលវែង ត្រូវបានបង្ហាញខ្វះចំនួន ៣៩.១១៩ ដុល្លារអាមេរិក។
- ប្រាក់ចំណេញរក្សាទុក ត្រូវបានបង្ហាញខ្វះចំនួន ៩៨.២៧៥ ដុល្លារអាមេរិក។

សម្រាប់ការិយបរិច្ឆេទដែលបានបញ្ចប់ថ្ងៃទី៣១ ខែធ្នូ ឆ្នាំ២០២២៖

- ប្រាក់ចំណូលសុទ្ធដែលបានមកពីភតិសន្យាបន្តនៃសិទ្ធិប្រើប្រាស់ទ្រព្យសកម្ម ត្រូវបានបង្ហាញលើស ចំនួន ១.៥១៩.១៩២ ដុល្លារអាមេរិក។
- ចំណូលពីការជួលផ្សេងៗ ត្រូវបានបង្ហាញខ្វះចំនួន ២៥៨.២៧៤ ដុល្លារអាមេរិក។
- ការចំណាយទូទៅ និងរដ្ឋបាល ត្រូវបានបង្ហាញលើសចំនួន ១.១២៩.៨២១។
- ចំណូលការប្រាក់ ត្រូវបានបង្ហាញលើសចំនួន ២៩.៤៨៣ ដុល្លារអាមេរិក។

ច. ចំណាត់ថ្នាក់ និងការវាស់វែង ទ្រព្យ គ្រឿងចក្រ និងបរិក្ខារ

(i) ចំណាត់ថ្នាក់រវាងទ្រព្យសកម្មសម្បទាន និងទ្រព្យ គ្រឿងចក្រ និងបរិក្ខារ

ស.គ.អ.ក ១៦ បានឲ្យនិយមន័យ ទ្រព្យ គ្រឿងចក្រ និងបរិក្ខារ ថាជាទ្រព្យរូបិយ ដែលកាន់កាប់ដើម្បីប្រើប្រាស់ សម្រាប់ការផ្គត់ផ្គង់ទំនិញ ឬសេវាកម្ម សម្រាប់ជួលឲ្យអ្នកដទៃ ឬសម្រាប់គោលបំណងរដ្ឋបាល និងរំពឹងថានឹង ត្រូវប្រើប្រាស់បានយូរជាងមួយឆ្នាំ។ យ៉ាងណាមិញ នាថ្ងៃទី៣១ ខែធ្នូ ឆ្នាំ២០២២ ក្រុមហ៊ុនបានចាត់ថ្នាក់ ទ្រព្យសកម្មរយៈពេលវែង រួមទាំងទ្រព្យកំពុងបង្កើត កំពង់ផែ និងអគារ ដែលកើតឡើងពីកិច្ចព្រមព្រៀងរួម សម្រាប់អភិវឌ្ឍចំណតផែ TS១១ និងUM២ ជា “ទ្រព្យសកម្មសម្បទាន” ជំនួសឲ្យទ្រព្យ គ្រឿងចក្រ និងបរិក្ខារ នៅក្នុងរបាយការណ៍ហិរញ្ញវត្ថុ។ ជាលទ្ធផល ទ្រព្យសកម្មសម្បទាន និងទ្រព្យ គ្រឿងចក្រ និងបរិក្ខារ ត្រូវបាន បង្ហាញលើស និងខ្វះរៀងគ្នា ចំនួន ៨.១៣៥.០៩៣ ដុល្លារអាមេរិក នាថ្ងៃទី៣១ ខែធ្នូ ឆ្នាំ២០២២។

កំណត់សម្គាល់ផែនការយុទ្ធសាស្ត្រ

កំណត់សម្គាល់លើរបាយការណ៍ហិរញ្ញវត្ថុ (ត)
សម្រាប់ការិយបរិច្ឆេទដែលបានបញ្ចប់ថ្ងៃទី៣១ ខែធ្នូ ឆ្នាំ២០២៣

៣១. ការវាយតម្លៃលើទិញទំនិញនិងសេវាប្រើប្រាស់ (ត)

ច. ចំណាត់ថ្នាក់ និងការវាស់វែង ទ្រព្យ គ្រឿងចក្រ និងបរិក្ខារ (ត)

(i) ចំណាត់ថ្នាក់រវាងទ្រព្យសកម្មសម្បទាន និងទ្រព្យ គ្រឿងចក្រ និងបរិក្ខារ (ត)

ស្រដៀងគ្នានេះដែរ ប្រតិបត្តិការមិនមែនសាច់ប្រាក់ជាសារវន្តពីសកម្មភាពវិនិយោគ លើការទិញទ្រព្យ គ្រឿងចក្រ និងបរិក្ខារ តាមរយៈបំណុលពីកិច្ចព្រមព្រៀងរួមក្នុងការអភិវឌ្ឍន៍ TS១១ និង U៣២ ដែលបានបញ្ចប់នៅ ថ្ងៃទី៣១ ខែធ្នូ ឆ្នាំ២០២២ ត្រូវបានបង្ហាញខ្លះចំនួន ៧.៦៨៤.៥២៤ ដុល្លារអាមេរិក។

(ii) ការវាស់វែងទ្រព្យ គ្រឿងចក្រ និងបរិក្ខារ

អនុលោមទៅតាម ស.គ.អ.ក ១៦.១៦ ធាតុនៃថ្លៃដើមរបស់ទ្រព្យ គ្រឿងចក្រ និងបរិក្ខារ រួមមានថ្លៃទិញ រាប់បញ្ចូលទាំងពន្ធអាករលើទំនិញទិញចូលដែលមិនអាចបង្វិលមកវិញបាន។ យ៉ាងណាមិញ នាថ្ងៃទី៣១ ខែធ្នូ ឆ្នាំ២០២២ ក្រុមហ៊ុនបានកត់ត្រាអាករលើតម្លៃបន្ថែមដែលអាចបង្វិលមកវិញបាន ចំនួន ៤៥០.៥៦៩ ដុល្លារអាមេរិក ចូលទៅក្នុងថ្លៃដើមនៃទ្រព្យ គ្រឿងចក្រ និងបរិក្ខារ។ ជាលទ្ធផល ថ្លៃដើមនៃទ្រព្យ គ្រឿងចក្រ និងបរិក្ខារ និង បំណុលពីកិច្ចព្រមព្រៀងរួម ត្រូវបានបង្ហាញលើសរៀងគ្នាចំនួន ៤៥០.៥៦៩ ដុល្លារអាមេរិក នាថ្ងៃទី៣១ ខែធ្នូ ឆ្នាំ២០២២។

(iii) ចំណាត់ថ្នាក់រវាងទ្រព្យ គ្រឿងចក្រ និងបរិក្ខារ និងទ្រព្យវិនិយោគ

ស.គ.អ.ក ៤០ បានឲ្យនិយមន័យទ្រព្យវិនិយោគ ថាជាទ្រព្យដែលរក្សាទុកដើម្បីស្វែងរកប្រាក់ចំណូលពីការជួល ឬសម្រាប់បង្កើនតម្លៃដើមទុន ឬសម្រាប់ទាំងពីរ ជាជាងយកមកប្រើប្រាស់ក្នុងការផលិត ឬផ្គត់ផ្គង់ទំនិញ ឬ សេវាកម្ម ឬសម្រាប់គោលបំណងរដ្ឋបាល ឬសម្រាប់លក់នៅក្នុងដំណើរការអាជីវកម្មធម្មតា។ នៅថ្ងៃទី៣១ ខែធ្នូ ឆ្នាំ២០២១ ក្រុមហ៊ុនបានចុះកិច្ចព្រមព្រៀងជួលដីឲ្យទៅក្រុមហ៊ុន ខ្មែរ ខ្វល ឆេន ឯ.ក (KCCC) ចំនួនពីរឡូត៍ ដែលមានទីតាំងស្ថិតនៅស្រុកគៀនស្វាយ ខេត្តកណ្តាល ដោយមានទំហំសរុប ១២.៣៨០ ម៉ែត្រក្រឡា សម្រាប់ រយៈពេលប្រមាណ ១៥ឆ្នាំ។ យ៉ាងណាមិញ ដីដែលបានដាក់ជួល ដែលមានចំនួន ២.៤២៧.៥២៥ ដុល្លារ អាមេរិកត្រូវបានកត់ត្រាជាទ្រព្យ គ្រឿងចក្រ និងបរិក្ខារ ជំនួសឲ្យទ្រព្យវិនិយោគ។ ជាលទ្ធផល ទ្រព្យ គ្រឿងចក្រ និងបរិក្ខារ និងទ្រព្យវិនិយោគ ត្រូវបានបង្ហាញលើស និងខ្លះរៀងគ្នាចំនួន ២.៤២៧.៥២៥ ដុល្លារអាមេរិក គិតត្រឹម ថ្ងៃទី៣១ ខែធ្នូ ឆ្នាំ២០២១ និងថ្ងៃទី៣១ ខែធ្នូ ឆ្នាំ២០២២។

កំណត់សម្គាល់ផែនការយុទ្ធសាស្ត្រ

កំណត់សម្គាល់លើរបាយការណ៍ហិរញ្ញវត្ថុ (ត)
សម្រាប់ការិយបរិច្ឆេទដែលបានបញ្ចប់ថ្ងៃទី៣១ ខែធ្នូ ឆ្នាំ២០២៣

៣១. ការវាយតម្លៃលើទិញទំនិញដោយសេរី (ត)

ឆ. ការវាស់វែងបំណុលពន្ធលើប្រាក់ចំណេញ និងពន្ធពន្យារ

នាថ្ងៃទី៣១ ខែធ្នូ ឆ្នាំ២០២២ និងឆ្នាំ២០២១ ក្រុមហ៊ុនបានវាយតម្លៃការរៀងគ្នានូវបំណុលពន្ធពន្យារសុទ្ធចំនួន ២៧១.២៣០ ដុល្លារអាមេរិក និងពន្ធពន្យារសុទ្ធជាទ្រព្យសកម្មចំនួន ១៤០.៣៧៦ ដុល្លារអាមេរិក។ យ៉ាងណាមិញ ក្រុមហ៊ុនបានរកឃើញកំហុសទៅលើការគណនាបំណុលពន្ធលើប្រាក់ចំណេញ និងពន្ធពន្យារសម្រាប់ការិយបរិច្ឆេទដែលបានបញ្ចប់ថ្ងៃទី៣១ ខែធ្នូ ឆ្នាំ២០២២ និងឆ្នាំ២០២១ រួមគ្នានឹងផលវិបាកពីការវាយតម្លៃលើទិញទំនិញដូចបានរៀបរាប់ក្នុងកំណត់សម្គាល់នេះ។ ជាលទ្ធផល ធាតុនានាខាងក្រោមនឹងផលប៉ះពាល់ពីបញ្ហានេះ៖

នាថ្ងៃទី៣១ ខែធ្នូ ឆ្នាំ២០២១៖

- ពន្ធពន្យារសុទ្ធជាទ្រព្យសកម្ម ត្រូវបានបង្ហាញលើសចំនួន ១៤០.៣៧៦ ដុល្លារអាមេរិក។
- ពន្ធពន្យារសុទ្ធជាបំណុល ត្រូវបានបង្ហាញខ្វះចំនួន ១៣៦.៥៥៩ ដុល្លារអាមេរិក។
- បំណុលពន្ធលើប្រាក់ចំណេញ ត្រូវបានបង្ហាញលើសចំនួន ១១៩.០៧៥ ដុល្លារអាមេរិក។
- ប្រាក់ចំណេញរក្សាទុក ត្រូវបានបង្ហាញលើសចំនួន ១៥៧.៨៦០ ដុល្លារអាមេរិក។

នាថ្ងៃទី៣១ ខែធ្នូ ឆ្នាំ២០២២៖

- ពន្ធពន្យារសុទ្ធជាបំណុល ត្រូវបានបង្ហាញលើសចំនួន ៦.៣០២ ដុល្លារអាមេរិក។
- បំណុលពន្ធលើប្រាក់ចំណេញប្រចាំឆ្នាំ ត្រូវបានបង្ហាញលើសចំនួន ១៧៥.១៤៨ ដុល្លារអាមេរិក។
- ប្រាក់ចំណេញរក្សាទុក ត្រូវបានបង្ហាញខ្វះចំនួន ១៨១.៤៥០ ដុល្លារអាមេរិក។

សម្រាប់ការិយបរិច្ឆេទដែលបានបញ្ចប់ថ្ងៃទី៣១ ខែធ្នូ ឆ្នាំ២០២២៖

- ចំណាយពន្ធលើប្រាក់ចំណេញ ត្រូវបានបង្ហាញលើសចំនួន ៣៣៩.៣១០ ដុល្លារអាមេរិក។

ជ. ការចាត់ថ្នាក់សន្និធិ

ក្រុមហ៊ុនបានរកឃើញកំហុសទៅលើការកត់ត្រាសមតុល្យសន្និធិ នាថ្ងៃទី៣១ ខែធ្នូ ឆ្នាំ២០២១ ដែលមានចំនួន ៣៥២.១១៤ ដុល្លារអាមេរិក ដែលបានកត់ត្រាក្រោម គណនីអតិថិជន និងគណនីត្រូវទទួលផ្សេងៗ។ ជាលទ្ធផល នាថ្ងៃទី៣១ ខែធ្នូ ឆ្នាំ២០២១ សន្និធិ និងគណនីអតិថិជន និងគណនីត្រូវទទួលផ្សេងៗ ត្រូវបានបង្ហាញខ្វះ និងលើសរៀងគ្នាចំនួន ៣៥២.១១៤ ដុល្លារអាមេរិក។ ជាផលវិបាក របាយការណ៍លំហូរទឹកប្រាក់ សម្រាប់ការិយបរិច្ឆេទដែលបានបញ្ចប់ថ្ងៃទី៣១ ខែធ្នូ ឆ្នាំ២០២២ បម្រែបម្រួលនៃសន្និធិ និងគណនីអតិថិជន និងគណនីត្រូវទទួលផ្សេងៗ ត្រូវបានវាយតម្លៃខ្វះ និងលើស រៀងគ្នាចំនួន ៣៥២.១១៤ ដុល្លារអាមេរិក។

កំណត់សម្គាល់ផែនការយុទ្ធសាស្ត្រ

កំណត់សម្គាល់លើរបាយការណ៍ហិរញ្ញវត្ថុ (ត)

សម្រាប់ការិយបរិច្ឆេទដែលបានបញ្ចប់ថ្ងៃទី៣១ ខែធ្នូ ឆ្នាំ២០២៣

៣១. ការវាយតម្លៃលើទិញទំនិញនិងសេវាផ្សេងៗ (ត)

ឈ. ប្រាក់ចំណេញក្នុងមួយភាគហ៊ុន

ជាលទ្ធផលនៃចំណុច ង និង ឆ ខាងលើ ប្រាក់ចំណេញក្នុងមួយភាគហ៊ុនគោល និងប្រាក់ចំណេញក្នុងមួយភាគហ៊ុនថយចុះ សម្រាប់ការិយបរិច្ឆេទដែលបានបញ្ចប់ថ្ងៃទី៣១ ខែធ្នូ ឆ្នាំ២០២២ ត្រូវបានធ្វើនិយ័តកម្មចំនួន ០,៧០ ដុល្លារអាមេរិក ក្នុងមួយភាគហ៊ុន។

ញ. ផលវិបាកទៅលើប្រាក់ចំណេញរក្សាទុក

ជាលទ្ធផលនៃចំណុច ង និង ឆ ប្រាក់ចំណេញរក្សាទុក ត្រូវបានប៉ះពាល់ដូចខាងក្រោម៖

- នាថ្ងៃទី៣១ ខែធ្នូ ឆ្នាំ២០២១ ប្រាក់ចំណេញរក្សាទុក ត្រូវបានបង្ហាញខ្វះចំនួន ១១៩.១៦៩ ដុល្លារអាមេរិក។
- នាថ្ងៃទី៣១ ខែធ្នូ ឆ្នាំ២០២២ ប្រាក់ចំណេញរក្សាទុក ត្រូវបានបង្ហាញខ្វះចំនួន ៣១៣.៧៦២ ដុល្លារអាមេរិក។

ដ. ផលវិបាកទៅលើរបាយការណ៍លំហូរទឹកប្រាក់

សម្រាប់ការិយបរិច្ឆេទដែលបានបញ្ចប់ថ្ងៃទី៣១ ខែធ្នូ ឆ្នាំ២០២២៖

សកម្មភាពប្រតិបត្តិការ៖

គណនីអតិថិជន និងគណនីត្រូវទទួលផ្សេងៗ និង បំណុលពីកិច្ចព្រមព្រៀងរួម ត្រូវបានបង្ហាញលើសចំនួន ៤៣.១៩៩ ដុល្លារអាមេរិក។

ប្រាក់បញ្ញើមានកាលកំណត់រយៈពេលខ្លីត្រូវបានបង្ហាញខ្វះចំនួន ៥៩.១៣៩ ដុល្លារអាមេរិក។

ការបង់ពន្ធលើប្រាក់ចំណេញ និងឥណទានលើពន្ធកាត់ទុក ត្រូវបានបង្ហាញលើស និងបង្ហាញខ្វះរៀងគ្នាចំនួន ៥៧.១៣៤ ដុល្លារអាមេរិក។

ជាលទ្ធផលនៃការវាយតម្លៃលើទិញទំនិញនិងសេវាផ្សេងៗ ខ គ ឃ ង និង ដ សាច់ប្រាក់ទទួលបានពីសកម្មភាព ប្រតិបត្តិការ ត្រូវបានបង្ហាញលើសចំនួន ៣៩២.១៦១ ដុល្លារអាមេរិក។

សកម្មភាពវិនិយោគ៖

សាច់ប្រាក់ដែលទទួលបានពីបំណុលភតិសន្យាត្រូវបានបង្ហាញខ្វះចំនួន ១៤៤.១០១ ដុល្លារអាមេរិក។

ការប្រាក់ទទួលបាន និងគណនីអតិថិជន និងគណនីត្រូវទទួលផ្សេងៗ ត្រូវបានបង្ហាញខ្វះចំនួន ៤០៣.១៩៣ ដុល្លារអាមេរិក។

កំណត់សម្គាល់ផែនការយុទ្ធសាស្ត្រ

កំណត់សម្គាល់លើរបាយការណ៍ហិរញ្ញវត្ថុ (ត)
សម្រាប់ការិយបរិច្ឆេទដែលបានបញ្ចប់ថ្ងៃទី៣១ ខែធ្នូ ឆ្នាំ២០២៣

៣១. ការរាយការណ៍ឡើងវិញនូវចំណុចប្រាក់ (ត)

ដ. ផលវិបាកទៅលើរបាយការណ៍លំហូរទឹកប្រាក់ (ត)

សកម្មភាពវិនិយោគ (ត)

ជាលទ្ធផលនៃការរាយការណ៍ឡើងវិញនៃចំណុច ក និង ង សាច់ប្រាក់សុទ្ធប្រើប្រាស់ក្នុងសកម្មភាពវិនិយោគ សម្រាប់ការិយបរិច្ឆេទដែលបានបញ្ចប់ថ្ងៃទី៣១ ខែធ្នូ ឆ្នាំ២០២២ ត្រូវបានបង្ហាញលើសចំនួន ១.៤៥២.៧០៦ ដុល្លារអាមេរិក។

សកម្មភាពហិរញ្ញប្បទាន

ជាលទ្ធផលនៃការរាយការណ៍ឡើងវិញនៃចំណុច ង សម្រាប់បំណែកការប្រាក់ដែលបានបង់ ត្រូវបានបង្ហាញ ខ្វះចំនួន ៤៩០.០៣៨ ដុល្លារអាមេរិក និងចំណែកប្រាក់ដើមដែលបានបង់សម្រាប់បំណុលភតិសន្យា ត្រូវបាន បង្ហាញលើសចំនួន ៣៩៤.០៣៥ ដុល្លារអាមេរិក។ ដូច្នោះ សាច់ប្រាក់សុទ្ធពីសកម្មភាពហិរញ្ញប្បទានគឺត្រូវបាន បង្ហាញលើសចំនួន ៩៦.០០៣ ដុល្លារអាមេរិក។

សាច់ប្រាក់ និងសាច់ប្រាក់សមមូលនាដើមការិយបរិច្ឆេទ

ជាលទ្ធផលនៃការរាយការណ៍ឡើងវិញនៃចំណុច ក និង ខ សាច់ប្រាក់ និងសាច់ប្រាក់សមមូល ត្រូវបាន បង្ហាញខ្វះចំនួន ២.០៣២.១១៤ ដុល្លារអាមេរិក នាថ្ងៃទី១ ខែមករា ឆ្នាំ២០២២។

សាច់ប្រាក់ និងសាច់ប្រាក់សមមូលនាចុងការិយបរិច្ឆេទ

ជាលទ្ធផលនៃការរាយការណ៍ឡើងវិញនៃចំណុច ខ សាច់ប្រាក់ និងសាច់ប្រាក់សមមូល ត្រូវបានបង្ហាញ ខ្វះចំនួន ៩១.២៤៤ ដុល្លារអាមេរិក នាថ្ងៃទី៣១ ខែធ្នូ ឆ្នាំ២០២២។

កំណត់សម្គាល់របាយការណ៍ហិរញ្ញវត្ថុ

កំណត់សម្គាល់លើរបាយការណ៍ហិរញ្ញវត្ថុ (ត)
សម្រាប់ការិយបរិច្ឆេទដែលបានបញ្ចប់ថ្ងៃទី៣១ ខែធ្នូ ឆ្នាំ២០២៣

៣១. ការវាយតម្លៃលើឥណ្ឌូនូតព័ត៌មានប្រៀបធៀប (ត)

ការសង្ខេបធាតុដែលរងផលប៉ះពាល់ពីការវាយតម្លៃឡើងវិញនៃព័ត៌មានប្រៀបធៀប និងការកែតម្រូវនៃកំហុសឆ្គងទាំងនោះមានដូចខាងក្រោម៖

	ថ្ងៃទី៣១ ខែធ្នូ ឆ្នាំ២០២២					ថ្ងៃទី១ ខែមករា ឆ្នាំ២០២២				
	ចំណុច	ដែលបាន រាយការណ៍		បានរាយការណ៍ឡើងវិញ		ដែលបាន រាយការណ៍		បានរាយការណ៍ឡើងវិញ		
		កន្លងទៅ ដុល្លារអាមេរិក	និយ័តកម្ម ដុល្លារអាមេរិក	ដុល្លារអាមេរិក	ពាន់រៀល (កំណត់សម្គាល់ ៤)	កន្លងទៅ ដុល្លារអាមេរិក	និយ័តកម្ម ដុល្លារអាមេរិក	ដុល្លារអាមេរិក	ពាន់រៀល (កំណត់សម្គាល់ ៤)	
របាយការណ៍ស្ថានភាពហិរញ្ញវត្ថុ										
ទ្រព្យសកម្ម										
ទ្រព្យសកម្មរយៈពេលវែង										
ទ្រព្យសកម្មសម្បទាន	ច	៨១៣៥០៩៣	(៨១៣៥០៩៣)	-	-	-	-	-	-	
ទ្រព្យគ្រឿងចក្រ និងបរិក្ខារ	ច(១),(៣),(៣)	១០៧៦៣២៩៥០	៥២៥៦៩៩៩	១១២.៨៨៩.៩៤៩	៤៦៤.៧៦៧.៩២០	១០៣.៣២៨.៣៧៥	(២.៤២៧.៥២៥)	១០០.៩០០.៨៥០	៤១១.០៧០.០៦៣	
សិទ្ធិប្រើប្រាស់ទ្រព្យសកម្ម	ង(១),(ង)(៧)	៥.៧៦៦.៩៩៥	១៤០.៦៩០	៥.៩០៧.៦៨៥	២៤.៣២១.៩៣៩	៣.៦៦០.៩៩២	(១២៧.១២០)	៣.៥៣៣.៨៧២	១៤.៣៩៦.៩៩៥	
ភតិសន្យាត្រូវទទួល	ង(៧)	៨៨៣៥៩៨៦	(៣០៨២៤៦)	៨៥២៧.៧៤០	៣៥.១០៨.៧០៦	៤២៩៦.៥៨៨	១.១២៥.៧០៦	៥.៤២២.២៩៤	២២.០៩០.៤២៦	
ទ្រព្យវិនិយោគ	ច(៣)	៨៤២៣៤៦៨៧	២.៤២៧.៥២៥	៨៦.៦៦២.២១២	៣៥៦.៧៨៨.៣២៧	៨៤.៦២៦.៨៦៣	២.៤២៧.៥២៥	៨៧.០៥៤.៣៨៨	៣៥៤.៦៥៩.៥៧៧	
ការវិនិយោគផ្សេងៗ	ក	-	១៥.០០០.០០០	១៥.០០០.០០០	៦១.៧៥៥.០០០	-	១០.០០០.០០០	១០.០០០.០០០	៤០.៧៥០.០០១	
ពន្ធពន្យារជាទ្រព្យសកម្ម	ឆ	-	-	-	-	១៤០.៣៧៦	(១៤០.៣៧៦)	-	-	

កំណត់សម្គាល់របាយការណ៍ហិរញ្ញវត្ថុ

កំណត់សម្គាល់លើរបាយការណ៍ហិរញ្ញវត្ថុ (ត)
សម្រាប់ការិយបរិច្ឆេទដែលបានបញ្ចប់ថ្ងៃទី៣១ ខែធ្នូ ឆ្នាំ២០២៣

៣១. ការវាយតម្លៃឡើងវិញនូវតំលៃប្រៀបធៀប (ត)

ការសង្ខេបធាតុដែលរងផលប៉ះពាល់ពីការវាយតម្លៃឡើងវិញនៃតំលៃប្រៀបធៀប និងការកែតម្រូវនៃកំហុសឆ្គងទាំងនោះមានដូចខាងក្រោម៖ (ត)

	ចំណុច	ថ្ងៃទី៣១ ខែធ្នូ ឆ្នាំ២០២២				ថ្ងៃទី១ ខែមករា ឆ្នាំ២០២២			
		ដែលបាន វាយតម្លៃ		បានវាយតម្លៃឡើងវិញ		ដែលបាន វាយតម្លៃ		បានវាយតម្លៃឡើងវិញ	
		កន្លងទៅ ដុល្លារអាមេរិក	និយ័តកម្ម ដុល្លារអាមេរិក	ដុល្លារអាមេរិក	ពាន់រៀល (កំណត់សម្គាល់ ៥)	កន្លងទៅ ដុល្លារអាមេរិក	និយ័តកម្ម ដុល្លារអាមេរិក	ដុល្លារអាមេរិក	ពាន់រៀល (កំណត់សម្គាល់ ៥)
របាយការណ៍ស្ថានភាពហិរញ្ញវត្ថុ									
ទ្រព្យសកម្មរយៈពេលខ្លី									
សន្និធិ	ជ	៧១៤.៩៨២	-	៧១៤.៩៨២	២.៩៤៣.៥៨១	-	៣៥២.១១៤	៣៥២.១១៤	១.៤៣៤.៥១២
ភតិសន្យាត្រូវទទួល	ង(វ)	៣៤៤.៩៩៧	៦១៦.១៩៧	៦៥០.៦៩៤	២.៦៧៨.៩០៧	១៣៨.៨៦	២៨១.៨៣៥	២៩៥.៧២១	១.២០៤.៧៦៧
គណនីអតិថិជន និង គណនីត្រូវទទួលផ្សេងៗ	ខ.ង(១) ង(វ).ជ	៨២៩៨.៧៤៧	(៤៧១.៥៥២)	៧.៨២៧.១៩៥	៣២.២២៤.៥១១	៥.១៣៤.៥២១	(៧០៨.៥៤៧)	៤.៤២៥.៩៧៤	១៨.០៣១.៤១៨
សាច់ប្រាក់ និងសមតុល្យ នៅធនាគារ	ក.ខ	២២.២០២.៨៣៥	(១៤.៩០៨.៧៤៦)	៧.២៩៤.០៨៩	៣០.០២៩.៧៦៤	១៨.៦១៤.៧០០	(៩.៩៦៧.៨៨៦)	៨.៦៤៦.៨១៤	៣៥.២២៧.១២០

កំណត់សម្គាល់របស់ក្រុមហ៊ុន

កំណត់សម្គាល់លើរបាយការណ៍ហិរញ្ញវត្ថុ (ត)
សម្រាប់ការិយបរិច្ឆេទដែលបានបញ្ចប់ថ្ងៃទី៣១ ខែធ្នូ ឆ្នាំ២០២៣

៣១. ការវាយតម្លៃលើឥណ្ឌូនុវត្តមានប្រៀបធៀប (ត)

ការសង្ខេបបាតុដែលរងផលប៉ះពាល់ពីការវាយតម្លៃលើឥណ្ឌូនុវត្តមានប្រៀបធៀប និងការកែតម្រូវនៃកំហុសឆ្គងទាំងនោះមានដូចខាងក្រោម៖ (ត)

	ចំណុច	ថ្ងៃទី៣១ ខែធ្នូ ឆ្នាំ២០២២				ថ្ងៃទី១ ខែមករា ឆ្នាំ២០២២			
		ដែលបាន វាយតម្លៃ		បានវាយតម្លៃឡើងវិញ		ដែលបាន វាយតម្លៃ		បានវាយតម្លៃឡើងវិញ	
		កន្លងទៅ ដុល្លារអាមេរិក	និយ័តកម្ម ដុល្លារអាមេរិក	ដុល្លារអាមេរិក	ពាន់រៀល (កំណត់សម្គាល់ ៥)	កន្លងទៅ ដុល្លារអាមេរិក	និយ័តកម្ម ដុល្លារអាមេរិក	ដុល្លារអាមេរិក	ពាន់រៀល (កំណត់សម្គាល់ ៥)
របាយការណ៍ស្ថានភាពហិរញ្ញវត្ថុ									
មូលធន									
ប្រាក់ចំណេញរក្សាទុក	ញ	១៤.៥៦៥.០៤៣	៣១៣.៧៦២	១៤.៨៧៨.៨០៥	៦០.៦៣៩.០២៤	១២.៦៨៦.៧៩៧	១១៩.១៦៩	១២.៨០៥.៩៦៦	៥១.៨៦២.៨៤៧
បំណុល									
បំណុលរយៈពេលវែង									
គណនីត្រូវទូទាត់ផ្សេងៗ	ង(II)	៣៥.១៤៥	៤៨.៥០៥	៨៣.៦៥០	៣៤៤.៣៨៦	៣៣.៧៩៣	-	៣៣.៧៩៣	១៣៧.៦៧២
បំណុលភតិសន្យា	ង(I)	១១.៥៦៦.៨០១	(២៣៦.៣៧៤)	១១.៣៣០.៤២៧	៤៦.៦៤៧.៣៦៨	៦.៧៧៨.៨៨៥	៣៣១.៧២៦	៧.១១០.៦១១	២៨.៩៦៨.៦២៩
បំណុលពីកិច្ចព្រមព្រៀងរួម	ច	៨.១៧៨.២៩២	(៤៥០.៥៦៩)	៧.៧២៧.៧២៣	៣១.៨១៥.០៣៦	-	-	-	-
ពន្ធពន្យារសុទ្ធជាបំណុល	ឆ	២៧១.២៣០	(៦.៣០២)	២៦៤.៩២៨	១.០៩០.៧០៩	-	១៣៦.៥៥៩	១៣៦.៥៥៩	៥៥៦.៣៤១

កំណត់សម្គាល់របាយការណ៍ហិរញ្ញវត្ថុ

កំណត់សម្គាល់លើរបាយការណ៍ហិរញ្ញវត្ថុ (ត)
សម្រាប់ការិយបរិច្ឆេទដែលបានបញ្ចប់ថ្ងៃទី៣១ ខែធ្នូ ឆ្នាំ២០២៣

៣១. ការវាយតម្លៃលើឥណ្ឌូនូតព័ត៌មានប្រៀបធៀប (ត)

ការសង្ខេបធាតុដែលរងផលប៉ះពាល់ពីការវាយតម្លៃឡើងវិញនៃព័ត៌មានប្រៀបធៀប និងការកែតម្រូវនៃកំហុសឆ្គងទាំងនោះមានដូចខាងក្រោម៖ (ត)

	ចំណុច	ថ្ងៃទី៣១ ខែធ្នូ ឆ្នាំ២០២២				ថ្ងៃទី១ ខែមករា ឆ្នាំ២០២២			
		ដែលបានរាយការណ៍កន្លងទៅ		បានរាយការណ៍ឡើងវិញ		ដែលបានរាយការណ៍កន្លងទៅ		បានរាយការណ៍ឡើងវិញ	
		ដុល្លារអាមេរិក	និយ័តកម្មដុល្លារអាមេរិក	ដុល្លារអាមេរិក	និយ័តកម្មដុល្លារអាមេរិក	ដុល្លារអាមេរិក	និយ័តកម្មដុល្លារអាមេរិក	ដុល្លារអាមេរិក	និយ័តកម្មដុល្លារអាមេរិក
របាយការណ៍ស្ថានភាពហិរញ្ញវត្ថុ									
បំណុលរយៈពេលខ្លី									
គណនីអ្នកផ្គត់ផ្គង់ និងគណនីត្រូវទូទាត់ផ្សេងៗ	១.៦៧	៣.២៣៣.២០២	(៤.៧៥.៣០៧)	២.៧៥៧.៨៩៥	១១.៣៥៤.២៥៤	២.៣៩៣.៩០៧	(៣០៥.៨៩៦)	២.០៨៨.០១១	៨.៥០៦.៥៥៧
ប្រាក់កម្ចី	១	២.០៦៩.៩៧៤	២៧៥.៣០៧	២.៣៤៥.២៨១	៩៦៥៥.៥២២	២.០៦៩.៩៧៤	៣០៥.៨៩៦	២.៣៧៥.៨៧០	៩.៦៧៩.២៩៥
បំណុលភតិសន្យា	៦៧.៦៧	៥៦.៣៩៦	៣២៣.៩០០	៣៨០.២៩៦	១.៥៦៥.៦៧៩	៩២៦១	៣៤៧.៣៤៧	៣៥៦.៦០៨	១.៤៥២.៨២១
បំណុលពន្ធលើប្រាក់ចំណេញ	៧	៣.៣០៣.៤៧៨	(១៧៥.១៤៨)	៣.១២៨.៣៣០	១២.៨៧៩.៣៣៥	២.៣០៥.៣០៦	(១១៩.០៧៥)	២.១៨៦.២៣១	៨.៩០៦.៧០៥

កំណត់សម្គាល់ផែស្រយុំស្តីពីការវិនិយោគ

កំណត់សម្គាល់លើរបាយការណ៍ហិរញ្ញវត្ថុ (ត)

សម្រាប់ការិយបរិច្ឆេទដែលបានបញ្ចប់ថ្ងៃទី៣១ ខែធ្នូ ឆ្នាំ២០២៣

៣១. ការវាយតម្លៃឡើងវិញនូវព័ត៌មានប្រៀបធៀប (ត)

ការសង្ខេបធាតុដែលរងផលប៉ះពាល់ពីការវាយតម្លៃឡើងវិញនៃព័ត៌មានប្រៀបធៀប និងការកែតម្រូវនៃកំហុសឆ្គងទាំងនោះមានដូចខាងក្រោម៖ (ត)

		ការិយបរិច្ឆេទដែលបានបញ្ចប់ថ្ងៃទី៣១ ខែធ្នូ ឆ្នាំ២០២២			
		ដែលបាន រាយការណ៍		បានរាយការណ៍ឡើងវិញ	
		កន្លងទៅ	និយ័តកម្ម	ដុល្លារអាមេរិក	ពាន់រៀល
		ចំណុច	ដុល្លារអាមេរិក	ដុល្លារអាមេរិក	(កំណត់សម្គាល់ ៤)
របាយការណ៍ចំណេញ ឬខាត					
ចំណូល		៣៦.៤១១.៩៣២	-	៣៦.៤១១.៩៣២	១៤៨.៨១៥.៥៦៧
ថ្លៃដើមសេវាកម្ម		(១២.៤៤៣.៨១៤)	-	(១២.៤៤៣.៨១៤)	(៥០.៨៥៧.៨៨៥)
ប្រាក់ចំណេញដុល		២៣.៩៦៨.១១៨	-	២៣.៩៦៨.១១៨	៩៧.៩៥៧.៦៨២
ចំណូលផ្សេងៗ	គ.ង(៧)	៥.២០៤.៧៦៨	(២.៦១២.៣១៣)	២.៥៩២.៤៥៥	១០.៥៩៥.៣៦៤
ចំណាយទូទៅ និងរដ្ឋបាល	ឃ.ង(៧)	(៩.៦៣៦.៦៨១)	១.៧៩២.២០៩	(៧.៨៤៤.៤៧២)	(៣២.០៦០.៣៥៧)
សំវិធានធនខាតបង់ឱនភាព					
នៃតម្លៃលើគណនីអតិថិជន					
និងគណនីត្រូវទទួលផ្សេងៗ	ឃ	-	(៥៨៦.៧៥៦)	(៥៨៦.៧៥៦)	(២.៣៩៨.០៣១)
ប្រាក់ចំណេញពីប្រតិបត្តិការ		១៩.៥៣៦.២០១	(១.៤០៦.៨៥០)	១៨.១២៩.៣៥១	៧៤.០៩៤.៦៥៨
ចំណូលហិរញ្ញប្បទាន	គ.ង(៧)	-	១.២៤៤.២២៧	១.២៤៤.២២៧	៥.០៨៥.១៥៦
ចំណាយហិរញ្ញប្បទាន	ង(៧)	(១.០៨៦.៥៣៨)	១៧.៨៩៦	(១.០៦៨.៦៤២)	(៤.៣៦៧.៥៤០)
ចំណូលហិរញ្ញប្បទានសុទ្ធ		(១.០៨៦.៥៣៨)	១.២៦២.១២៣	១៧៥.៥៨៥	៧១៧.៦១៦
ប្រាក់ចំណេញមុនដកពន្ធ		១៨.៤៤៩.៦៦៣	(១៤៤.៧២៧)	១៨.៣០៤.៩៣៦	៧៤.៨១២.២៧៤
ចំណាយពន្ធលើប្រាក់ចំណេញ	ឆ	(៤.១៣៦.៣៧០)	៣៣៩.៣១០	(៣.៧៩៧.០៦០)	(១៥.៥១៨.៥៨៤)
ប្រាក់ចំណេញសម្រាប់ការិយបរិច្ឆេទ		១៤.៣១៣.២៩៣	១៩៤.៥៨៣	១៤.៥០៧.៨៧៦	៥៩.២៩៣.៦៩០

ប្រាក់ចំណេញក្នុងមួយហ៊ុនសម្រាប់ភាគហ៊ុននៃ ក.ស.ភ. ក្នុងអំឡុងការិយបរិច្ឆេទមានដូចខាងក្រោម៖

ប្រាក់ចំណេញក្នុង					
មួយភាគហ៊ុនគោល	ឈ	០,៦៩	០,០១	០,៧០	២,៨៧
ប្រាក់ចំណេញក្នុងមួយ					
ភាគហ៊ុនដែលថយចុះ	ឈ	០,៦៩	០,០១	០,៧០	២,៨៧

កំណត់សម្គាល់ផែស្រយាវស្តីពីសេវា

កំណត់សម្គាល់លើរបាយការណ៍ហិរញ្ញវត្ថុ (ត)

សម្រាប់ការិយបរិច្ឆេទដែលបានបញ្ចប់ថ្ងៃទី៣១ ខែធ្នូ ឆ្នាំ២០២៣

៣១. ការវាយតម្លៃទំនិញនូវព័ត៌មានប្រៀបធៀប (ត)

ការសង្ខេបធាតុដែលរងផលប៉ះពាល់ពីការវាយតម្លៃទំនិញនូវព័ត៌មានប្រៀបធៀប និងការកែតម្រូវនៃកំហុសឆ្គង ទាំងនោះមានដូចខាងក្រោម៖ (ត)

	ចំណុច	ការិយបរិច្ឆេទដែលបានបញ្ចប់ថ្ងៃទី៣១ ខែធ្នូ ឆ្នាំ២០២២			
		ដែលបាន វាយតម្លៃ		បានវាយតម្លៃឡើងវិញ	
		កន្លងទៅ ដុល្លារអាមេរិក	និយ័តកម្ម ដុល្លារអាមេរិក	ដុល្លារអាមេរិក	ពាន់រៀល (កំណត់សម្គាល់ ៤)
លំហូរទឹកប្រាក់ពីសកម្មភាពប្រតិបត្តិការ					
ប្រាក់ចំណេញមុនពន្ធដារ	គ.យ. ឯ(០,៦០)	១៨៤៤៩៦៦៣	(១៤៤៧២៧)	១៨៣០៤៩៣៦	៧៤៨១២៧៤
<i>និយ័តការលើ៖</i>					
រំលស់លើទ្រព្យគ្រឿងចក្រ និងបរិក្ខារ		៣៧៣៩៤៥៩	-	៣៧៣៩៤៥៩	១៥២៨៣.១៦៩
រំលស់លើទ្រព្យវិនិយោគ		៥១៥១០	-	៥១៥១០	២១០.៥២១
រំលស់លើសិទ្ធិប្រើប្រាស់ទ្រព្យសកម្ម	ឯ(០)	៩៨៥២១	២.០៤៣	៩៦.៤៧៨	៣៩៤៦៥៧
ចំណាយការប្រាក់	ឯ(០)	១.០៨៥.១៨៦	(១៦.៥៤៤)	១.០៦៨.៦៤២	៤.៣៦៧.៥៤០
ចំណូលការប្រាក់ពីភតិសន្យា ត្រូវទទួល	ឯ(០)	(២៤៥៨៣១)	២៩.៤៨៣	(២១៦.៣៤៨)	(៨៨៤.២១៤)
ចំណូលការប្រាក់ពីប្រាក់បញ្ញើ មានកាលកំណត់		(១.០២៥.១៧៥)	-	(១.០២៥.១៧៥)	(៤.១៨៩.៨៩១)
ឥទ្ធិពលសុទ្ធនៃអប្បបរមាលើ ប្រាក់តម្កល់រយៈពេលវែង	ឯ(០)	(១.៣៥២)	(១.៣៥២)	(២.៧០៤)	(១១.០៥១)
ការខាតបង់ឱនភាពនៃតម្លៃលើ គណនីត្រូវទទួលផ្សេងៗ		៥៨៦.៧៤៦	-	៥៨៦.៧៤៦	២.៣៩៨.០៣១
ខាត(ចំណេញ)ពីភតិសន្យាបន្តនៃសិទ្ធិ ប្រើប្រាស់ទ្រព្យសកម្ម	ឯ(០)	១.០៨៦.៩៦៦	(២.៤៣៥.២៩៧)	(១.៣៤៨.៣៣១)	(៥៦៧៤.១០៩)
ខាតពីការលក់ទ្រព្យគ្រឿងចក្រ និងបរិក្ខារ		១១.៩៣០	-	១១.៩៣០	៤៨.៧៥៨
ការលុបចោលទ្រព្យគ្រឿងចក្រ និងបរិក្ខារ		៨៣០៩	-	៨៣០៩	៣៣.៩៥៩
ចំណាយលើកាតព្វកិច្ច អត្ថប្រយោជន៍សោធននិវត្តន៍		៨៧.៨៤៨	-	៨៧.៨៤៨	៣៥៩.០៣៤
ប្រាក់ចំណេញពីភតិសន្យាបន្ត នៃសិទ្ធិប្រើប្រាស់ទ្រព្យសកម្ម	ឯ(០)	(២.៧៦៣.៤២២)	២.៧៦៣.៤២២	-	-
		២១.១២៦.៣៨៨	១៩៧.០២៨	២១.៣២៣.៤១៦	៨៧.១៤៨.៦៧៨

កំណត់សម្គាល់របស់ក្រុមហ៊ុន

កំណត់សម្គាល់លើរបាយការណ៍ហិរញ្ញវត្ថុ (ត)
សម្រាប់ការិយបរិច្ឆេទដែលបានបញ្ចប់ថ្ងៃទី៣១ ខែធ្នូ ឆ្នាំ២០២៣

៣១. ការវាយតម្លៃលើឥណទានប្រៀបធៀប (ត)

ការសង្ខេបធាតុដែលរងផលប៉ះពាល់ពីការវាយតម្លៃលើឥណទានប្រៀបធៀប និងការកែតម្រូវនៃកំហុសឆ្គងទាំងនោះមានដូចខាងក្រោម៖ (ត)

	ចំណុច	ការិយបរិច្ឆេទដែលបានបញ្ចប់ថ្ងៃទី៣១ ខែធ្នូ ឆ្នាំ២០២២			
		ដែលបាន វាយតម្លៃ កន្លងទៅ ដុល្លារអាមេរិក	និយ័តកម្ម ដុល្លារអាមេរិក	បានវាយតម្លៃឡើងវិញ ដុល្លារអាមេរិក	បានវាយតម្លៃ កំណត់សម្គាល់ (ត)
<i>បម្រែបម្រួលនៃទុនបង្វិល៖</i>					
សន្និធិ	ជ	(៧១៤.៩៨២)	៣៥២.១១៤	(៣៦២.៨៦៨)	(១.៤៨៥.៣០៥)
គណនីអតិថិជន និងគណនី ត្រូវទទួលផ្សេងៗ	ខ.ង(៧)	(៣.០១៤.៩០១)	(៩៥៧.២៤៣)	(៣.៩៧២.១៤៤)	(១៦.២៣៤.១៥៣)
ប្រាក់បញ្ញើរយៈពេលខ្លី	ដ	-	៥៩.១៣៩	៥៩.១៣៩	២៥១.៧០១
គណនីអ្នកផ្គត់ផ្គង់ និងគណនី ត្រូវទូទាត់ផ្សេងៗ		៨៦៩.៨៨៤	-	៨៦៩.៨៨៤	៣.៥៥៥.២១៦
បំណុលពីកិច្ចព្រមព្រៀងរួម	ដ	៤៣១.១៩៩	(៤៣.១៩៩)	-	-
កិច្ចសន្យាបំណុល		(៣០០.០០០)	-	(៣០០.០០០)	(១.២២៦.១០០)
សាច់ប្រាក់ ទទួលបានពីប្រតិបត្តិការ ពន្ធលើប្រាក់ចំណេញបានបង់	ដ	១៨.០០៩.៥៥៨	(៣៩២.១៦១)	១៧.៦១៧.៣៩៧	៧២.០០២.៣០០
ឥណទានពន្ធកាត់ទុក	ដ	-	(៥៧.១៣៤)	(៥៧.១៣៤)	(២៣៣.៥០៧)
កាតព្វកិច្ចអត្ថប្រយោជន៍សោធននិវត្តន៍ ដែលបានបង់		(២៩.៨៩៤)	-	(២៩.៨៩៤)	(១២២.១៧៧)
សាច់ប្រាក់សុទ្ធទទួលបានពី សកម្មភាពប្រតិបត្តិការ	ដ	១៥.២៥៣.០៧២	(៣៩២.១៦១)	១៤.៨៦០.៩១១	៦០.៧៣៦.៥៤១
លំហូរទឹកប្រាក់ពីសកម្មភាពវិនិយោគ					
ការទិញទ្រព្យគ្រឿងចក្រ និងបរិក្ខារ		(៧៦៩៦.៩៦២)	-	(៧៦៩៦.៩៦២)	(៣១.៤៥៧.៤៨៤)
ការទិញទ្រព្យទ្រព្យវិនិយោគ		(៣០.០០០)	-	(៣០.០០០)	(១២២.៦១០)
សាច់ប្រាក់ ទទួលបានពីភតិសន្យាត្រូវទទួល ង(៧).ដ		-	១៤៤.១០១	១៤៤.១០១	៥៨៨.៩៤១
សាច់ប្រាក់ ទទួលបានពីការលក់ទ្រព្យ គ្រឿងចក្រ និងបរិក្ខារ		៣.៣៥៥	-	៣.៣៥៥	១៣.៧១២
ការប្រាក់បានទទួល	ដ	៥៦២.៨៤៣	៤០៣.១៩៣	៩៦៦.០៣៦	៣.៩៤៨.១៨៩
ការដាក់ប្រាក់បញ្ញើមានកាលកំណត់	ក	(៤.១០០.០០០)	(២.០០០.០០០)	(៦.១០០.០០០)	(២៤.៩៣០.៧០០)
សាច់ប្រាក់សុទ្ធប្រើប្រាស់ក្នុង សកម្មភាពវិនិយោគ	ដ	(១១.២៦០.៧៦៤)	(១.៤៥៦.៧០៦)	(១២.៧១៧.៤៧០)	(៥១.៩៥៩.៩៥២)

កំណត់សម្គាល់របៀបវារៈស្តីពីការវិនិយោគ

កំណត់សម្គាល់លើរបាយការណ៍ហិរញ្ញវត្ថុ (ត)

សម្រាប់ការិយបរិច្ឆេទដែលបានបញ្ចប់ថ្ងៃទី៣១ ខែធ្នូ ឆ្នាំ២០២៣

៣១. ការវាយតម្លៃឡើងវិញនូវព័ត៌មានប្រៀបធៀប (ត)

ការសង្ខេបធាតុដែលរងផលប៉ះពាល់ពីការវាយតម្លៃឡើងវិញនៃព័ត៌មានប្រៀបធៀប និងការកែតម្រូវនៃកំហុសឆ្គងទាំងនោះមានដូចខាងក្រោម៖ (ត)

	ចំណុច	ការិយបរិច្ឆេទដែលបានបញ្ចប់ថ្ងៃទី៣១ ខែធ្នូ ឆ្នាំ២០២២			
		ដែលបានរាយការណ៍		បានរាយការណ៍ឡើងវិញ	
		កន្លងទៅ ដុល្លារអាមេរិក	និយ័តកម្ម ដុល្លារអាមេរិក	ដុល្លារអាមេរិក	ពាន់រៀល (កំណត់សម្គាល់ ៤)
លំហូរទឹកប្រាក់ពីសកម្មភាពហិរញ្ញប្បទាន					
ភាគលាភបានបង់		(១.០៨១.៤៨០)	-	(១.០៨១.៤៨០)	(៤.៥២០.០០៩)
ការប្រាក់បានបង់	ង.ដ	(៨០៧.២៩៩)	(៤៩០.០៣៨)	(១.២៩៧.៣៣៧)	(៥.៣០២.២១៦)
ការទូទាត់ប្រាក់ដើមនៃ					
បំណុលភតិសន្យា	ង.ដ	(៥៤៥.៤១០)	៣៩៤.០៣៥	(១៥១.៣៧៥)	(៦១៨.៦៧០)
ការទូទាត់ប្រាក់កម្ចី		(២.០៦៩.៩៧៤)	-	(២.០៦៩.៩៧៤)	(៨.៤៥៩.៩៨៤)
សាច់ប្រាក់សុទ្ធប្រើប្រាស់ក្នុង សកម្មភាពហិរញ្ញប្បទាន		(៤.៥០៤.១៦៣)	(៩៦.០០៣)	(៤.៦០០.១៦៦)	(១៨.៨០០.៨៧៩)
ការថយចុះសុទ្ធនៃសាច់ប្រាក់ និង សាច់ប្រាក់សមមូល		(៥១១.៨៥៥)	(១.៩៤០.៨៧០)	(២.៤៥២.៧២៥)	(១០.០២៤.២៩០)
សាច់ប្រាក់ និងសាច់ប្រាក់សមមូល នាដើមការិយបរិច្ឆេទ		៦.៦១៤.៧០០	២.០៣២.១១៤	៨.៦៤៦.៨១៤	៣៥.២២៧.១២០
លម្អៀងពីការប្តូររូបិយប័ណ្ណ		-	-	-	២៩៨.២៣៤
សាច់ប្រាក់ និងសាច់ប្រាក់សមមូល នាចុងការិយបរិច្ឆេទ	ដ	៦.១០២.៨៤៥	៩១២.២៤៤	៦.១៩៥.០៨៩	២៥.៥២៥.០៦៤
ប្រតិបត្តិការមិនមែនជាសាច់ប្រាក់ជាសារវន្តពីសកម្មភាពហិរញ្ញប្បទាន					
ការទិញទ្រព្យគ្រឿងចក្រ និងបរិក្ខារ					
តាមរយៈបំណុលពីកិច្ចព្រមព្រៀងរួម ច(១)		-	៧.៦៨៤.៥២៤	៧.៦៨៤.៥២៤	៣១.៤០៦.៦៥០
របាយការណ៍ស្តីពីបម្រែបម្រួលមូលធន					
ប្រាក់ចំណេញរក្សាទុក	ញ	១៤.៥៦៥.០៤៣	៣១៣.៧៦២	១៤.៨៧៨.៨០៥	៦០.៦៣៩.០២៤

កំណត់សម្គាល់ផែនការស្រុកពេញ

កំណត់សម្គាល់លើរបាយការណ៍ហិរញ្ញវត្ថុ (ត)
សម្រាប់ការិយបរិច្ឆេទដែលបានបញ្ចប់ថ្ងៃទី៣១ ខែធ្នូ ឆ្នាំ២០២៣

៣២. បំណុលយថាហេតុ

ក្រុមហ៊ុនកំពុងមានវិវាទជាមួយ Saab Technologies Bv ("SAAB") ទាក់ទងនឹងវិក្កយបត្រដែលមានទឹកប្រាក់សរុប ចំនួន ១.០៨៤.៤៩៨ ដុល្លារអាមេរិក ទាក់ទងនឹងការផ្តល់សេវាកម្ម ក្រោមកិច្ចសន្យាគាំទ្រ និងថែទាំ (កិច្ចសន្យា លេខ CP២០១២០២២៤) លើប្រព័ន្ធគ្រប់គ្រងប្រតិបត្តិការចំណត (TOS) ចុះថ្ងៃទី២៤ ខែកុម្ភៈ ឆ្នាំ២០១២ និង វិក្កយបត្របន្តបន្ទាប់ដែលទាក់ទងនឹងការគិតថ្លៃប្រចាំឆ្នាំនៃបរិមាណកុងតឺន័រឆ្នាំ និងថ្លៃថែទាំ និងការគាំទ្រ ចាប់ផ្តើមចាប់ពីខែមករា ឆ្នាំ២០២៣។ ក្រុមហ៊ុនបានរកឃើញថា មានភាពព្រួយបារម្ភកិច្ចសន្យាតម្លៃចំនួនដូចបានចែង នៅក្នុងកិច្ចសន្យាដែលនៅមិនទាន់បានបំពេញគ្រប់លក្ខខណ្ឌនៅឡើយ។ ភាពមិនគ្រប់លក្ខខណ្ឌទាំងអស់ នោះរួមមានភាពមិនដំណើរការនៃប្រព័ន្ធគ្រប់គ្រងទំនិញ ក្នុងការកត់ត្រាសេវា រើ និងរៀបចំទំនិញ ការកត់ត្រាសេវា កម្មវត្ថុកុងតឺន័រគ្រឿង ការកត់ត្រាសេវាកម្មថ្លឹងទម្ងន់ និងភាពមិនប្រក្រតីផ្សេងៗទៀតលើប្រព័ន្ធ។ លើសពីនេះ មុខងារនៃប្រព័ន្ធដលិតវិក្កយបត្រលើសេវាកម្មដូចជា ថ្លៃឈ្នួលស្តុកទំនិញ/កុងតឺន័រ និងថ្លៃឈ្នួលរើ និងរៀប ចំទំនិញ គឺនៅមានកម្រិតនៅឡើយ។ ជាងនេះទៅទៀត ប្រព័ន្ធ Electronic Data Interchange ("EDI") សម្រាប់ ទំនាក់ទំនងរវាងកប៉ាល់ដឹកជញ្ជូន ជាមួយអតិថិជន និងមុខងារការត្រួតពិនិត្យមើលទីលានផ្ទុកកុងតឺន័រ គឺ នៅមិនទាន់បានបំពេញចប់សព្វគ្រប់ទៅតាមប្លង់មេនៅឡើយទេ។

នៅថ្ងៃទី១៤ ខែកក្កដា ឆ្នាំ២០២៣ ក្រុមហ៊ុនបានចាត់តាំងទីប្រឹក្សាផ្នែកច្បាប់ ដើម្បីធ្វើការវាយតម្លៃលើការ ទាមទារសំណងពី SAAB។ បន្ទាប់មកទៀត ក្រុមហ៊ុនបានបដិសេធលើវិក្កយបត្រនានាពី SAAB ដោយយោង តាមហេតុផលដូចបានរៀបរាប់ពីខាងលើ។ នៅថ្ងៃទី១២ ខែកញ្ញា ឆ្នាំ២០២៣ ក្រុមហ៊ុនទទួលបានដំណឹងតាម រយៈ ដីកាកោះហៅ ថាអ្នកទីប្រឹក្សាច្បាប់របស់ SAAB បានដាក់ពាក្យបណ្តឹងនៅតុលាការប្រទេសប៊ែលហ្សិក។ ការបំភ្លឺបឋម ត្រូវបានធ្វើឡើងនៅថ្ងៃទី១២ ខែធ្នូ ឆ្នាំ២០២៣ នៅតុលាការសហគ្រាសទីក្រុង Antwerp ប្រទេស ប៊ែលហ្សិក។ ដោយផ្អែកតាមដីកាកោះហៅ SAAB ទាមទារសំណងពីក្រុមហ៊ុនជាទឹកប្រាក់ចំនួន ១.២៨១.៦១៣ ដុល្លារអាមេរិក ដោយមិនរាប់បញ្ចូលនូវថ្លៃដីកាកោះហៅ និងកម្រៃតុលាការ។ នៅថ្ងៃទី១៩ ខែធ្នូ ឆ្នាំ២០២៣ ក្រុមហ៊ុន បានទទួលលិខិតមួយទៀតពីតុលាការប្រទេសប៊ែលហ្សិក ដែលតម្រូវឲ្យក្រុមហ៊ុនចូលខ្លួនមកបំភ្លឺ នៅថ្ងៃទី២៥ ខែមិថុនា ឆ្នាំ២០២៤។

នាកាលបរិច្ឆេទនៃរបាយការណ៍នេះ ក្រុមហ៊ុនបានច្រានចោលនូវការចោទប្រកាន់មិនពិតនានា ពាក់ព័ន្ធនឹង បណ្តឹងខាងលើមកលើក្រុមហ៊ុន ដែលផ្តួចផ្តើមឡើងដោយ SAAB។ អ្នកគ្រប់គ្រងជឿជាក់ថា ទឹកប្រាក់ដែល បានចេញវិក្កយបត្រមិនសមមូល និងមិនស្តែងចេញពីកម្រិតដាក់ស្តែងដែលអ្នកផ្គត់ផ្គង់បានបំពេញភាពព្រួយបារម្ភ គិតត្រឹមកាលបរិច្ឆេទនៃរបាយការណ៍នេះឡើយ។

កំណត់សម្គាល់ផែនការយុទ្ធសាស្ត្រ

កំណត់សម្គាល់លើរបាយការណ៍ហិរញ្ញវត្ថុ (ត)
សម្រាប់ការិយបរិច្ឆេទដែលបានបញ្ចប់ថ្ងៃទី៣១ ខែធ្នូ ឆ្នាំ២០២៣

៣៣. ព្រឹត្តិការណ៍ក្រោយការិយបរិច្ឆេទរបាយការណ៍

បន្ទាប់ពីកាលបរិច្ឆេទរបាយការណ៍ នៅថ្ងៃទី២៧ ខែមីនា ឆ្នាំ២០២៤ ក្នុងកិច្ចប្រជុំក្រុមប្រឹក្សាភិបាលរបស់ ក.ស.ភ. ក្រុមប្រឹក្សាភិបាលបានអនុម័តបែងចែកភាគលាភសម្រាប់ការិយបរិច្ឆេទថ្ងៃទី៣១ ខែធ្នូ ឆ្នាំ២០២៣ ទៅកាន់ភាគហ៊ុនិកតាមប្រភេទភាគហ៊ុននីមួយៗ មានដូចខាងក្រោម៖

- ភាគហ៊ុនិកប្រភេទ "ក" ទទួលបានភាគលាភសរុបចំនួន ១.៤២៩.៧០៣.០០០ រៀល។
- ភាគហ៊ុនិកប្រភេទ "ខ" ទទួលបានភាគលាភសរុបចំនួន ៣.២០០.០០០.០០០ រៀល។

ភាគលាភនេះ នឹងត្រូវដាក់ឱ្យដំណើរការបោះឆ្នោតអនុម័តដោយភាគហ៊ុនិកក្នុងមហាសន្និបាតភាគហ៊ុនិកប្រចាំឆ្នាំរបស់ ក.ស.ភ.។

លើសពីនេះ នៅថ្ងៃទី២៧ ខែមីនា ឆ្នាំ២០២៤ ក្រុមប្រឹក្សាភិបាល របស់ ក.ស.ភ. បានអនុម័តបែងចែកប្រាក់ចំណេញសុទ្ធរបស់ ក.ស.ភ. ទៅទុនបម្រុងតាមច្បាប់ ចំនួន ១.៩៣០.២៩៨.០០០ រៀល ទៅទុនបម្រុងសេរីចំនួន ១.៩៣០.២៩៨.០០០ រៀល និងទៅមូលនិធិសម្រាប់អភិវឌ្ឍសហគ្រាសចំនួន ៣០.១១៥.៦៦៧.០០០ រៀល។



ចំណតផែនការបញ្ចប់នៃបណ្តាញ UM២

Sub-Feeder Multipurpose Terminal Tonle Bet-UM2

ភូមិទន្លេបឹង យ៉ុងទន្លេបឹង ស្រុកត្បូងឃ្មុំ ខេត្តត្បូងឃ្មុំ

Tonle Bet Village, Tonle Bet Commune, Tboung Khmum District, Tboung Khmum Province

ចំណតផែនការបញ្ចប់នៃបណ្តាញ UM១

Sub-Feeder Multipurpose Terminal UM1

ផ្លូវជាតិលេខ ៦A, ភូមិកណ្តាល ឃុំព្រែកអញ្ជាញ ស្រុកមុខកំពូល ខេត្តកណ្តាល

National Road No. 6A, Kandal Village, Prek Anhchanh Commune, Mok Kampul District, Kandal Province

ចំណតផែនការបញ្ចប់នៃបណ្តាញ TS៣

Multipurpose Terminal TS3

#៦៤៩ ផ្លូវបឹងព្រះសីហនុ ភូមិស្រះចក ខណ្ឌដូនពេញ រាជធានីភ្នំពេញ

#649, Preah Sisowath Street, Sras Chork Commune, Daun Penh District, Phnom Penh

ចំណតផែនការដំណើរ និងទេសចរ TS១

Passenger and Tourist Terminal TS1

ផ្លូវបឹងព្រះសីហនុ ភូមិស្រះចក ខណ្ឌដូនពេញ រាជធានីភ្នំពេញ

Preah Sisowath Street, Wat Phnom Commune, Daun Penh District, Phnom Penh

ចំណតផែនការបញ្ចប់នៃបណ្តាញ TS១១

Sub-Feeder Multipurpose Terminal TS11

ផ្លូវជាតិលេខ៥ ភូមិស្ពានខ្ពស់ សង្កាត់អូរម៉ែតលេខ៦ ខណ្ឌឫស្សីកែវ រាជធានីភ្នំពេញ

National Road 5, Spean Khpos Village, Kilometer 6 Commune, Reusseykeo District, Phnom Penh

ចំណតផែនការកុងតឺន័រ LM១៧ និងទីលានស្តុកទុកកុងតឺន័រ

Container Terminal LM17 /ICD-LM១៧/ and Inland Container Depot ICD-LM17

ភូមិកណ្តាល ឃុំបន្ទាយជ័យ ស្រុកកៀនស្វាយ ខេត្តកណ្តាល

Kandal Leu Village, Bantey Dek Commune, Kien Svay District, Kandal Province

ចំណតផែនការបញ្ចប់នៃបណ្តាញ LM២៦

Sub-Feeder Multipurpose Terminal LM២៦

ភូមិកោះរកា ឃុំកោះរកា ស្រុកព្រះវិហារ ខេត្តព្រៃវែង

Koh Roka Village, Koh Roka Commune, Peam Chor District, Prey Veng Province

ទំនាក់ទំនង/ Contact

Email ppapmpwt@online.com.kh

Tel/Fax +855 23 427 802

Website www.ppap.com.kh

Headquarter's Address #649, Preah Sisowath Street, Sras Chork Commune, Daun Penh District, Phnom Penh

