



ព្រះរាជាណាចក្រកម្ពុជា
ជាតិ សាសនា ព្រះមហាក្សត្រ



កំពង់ផែស្វយ័តន្ត្រីពេញ របាយការណ៍ប្រចាំត្រីមាសទី១ឆ្នាំ២០២៤

ក្រុមហ៊ុនចុះបញ្ជីលក់មូលបត្រ

របាយការណ៍

ប្រចាំត្រីមាសទី១ ឆ្នាំ២០២៤

(គិតត្រឹមថ្ងៃទី៣១ ខែមីនា ឆ្នាំ២០២៤)

របស់ក្រុមហ៊ុនស្រូវស្រែក

**១. ព័ត៌មានហិរញ្ញវត្ថុសង្ខេប ក្រាហ្វិកអំពីព័ត៌មានហិរញ្ញវត្ថុសង្ខេប និងកម្មសិទ្ធិភាព
ភាគហ៊ុនិកធម្មតា**

១.១. ព័ត៌មានហិរញ្ញវត្ថុសង្ខេប

បរិយាយ		៣១ មីនា ឆ្នាំ២០២៤	៣១ ធ្នូ ឆ្នាំ២០២៣	៣១ ធ្នូ (*) ឆ្នាំ២០២២ (បានរក្សាការណែនាំឡើងវិញ)
ស្ថានភាពហិរញ្ញវត្ថុ (ពាន់រៀល)				
ទ្រព្យសកម្មសរុប		១.០៣១.៦១២.៦៧៨	១.០៤០.៨៨៣.៥៣៣	១.០១០.៩០៨.០៨៥
ចំណូលសរុប		២៤១.៩២២.២៦០	២៤៤.១២៣.១៤៣	២៤១.២១៦.៤៥៦
មូលធនសរុប		៧៨៩.៦៩០.៤១៨	៧៩៦.៧៦០.៣៩០	៧៦៩.៦៩១.៦២៩
លទ្ធផលហិរញ្ញវត្ថុ (ពាន់រៀល)		ត្រីមាសទី១ ឆ្នាំ២០២៤	ត្រីមាសទី១ ឆ្នាំ២០២៣	ត្រីមាសទី១ ឆ្នាំ២០២២ (បានរក្សាការណែនាំឡើងវិញ)
ចំណូលសរុប		៣២.៨៤៧.៨៤៩	៣០.៧៦១.៣២១	៣៦.២៩៥.៥១០
ចំណេញ/(ខាត) មុនបង់ពន្ធ		៨.៩៩០.៩៤៧	៩.៨១៤.៦០៦	១៨.៨៧៣.៦១៣
ចំណេញ/(ខាត) សុទ្ធក្នុងការិយបរិច្ឆេទ		៦.១៨៦.១៧០	៧.៩៥៥.៣៧៣	១៤.៣៨៩.៤៤២
លទ្ធផលលម្អិតក្នុងការិយបរិច្ឆេទ		(២.៤៤០.២៦៩)	(៣.៨៦៣.៩០៥)	១០.១៩៨.៨២៩
អនុបាតហិរញ្ញវត្ថុ		ត្រីមាសទី១ ឆ្នាំ២០២៤	៣១ ធ្នូ ឆ្នាំ២០២៣	៣១ ធ្នូ ឆ្នាំ២០២២ (បានរក្សាការណែនាំឡើងវិញ)
អនុបាតសាធនភាព (ភាគរយ)		៤,៧០%	២៣,៥៥%	៣១,១៧%
អនុបាត សន្ទនីយភាព	អនុបាតចរន្ត (ចំនួនដង)	១,០៩	១,៤៤	១,៨៥
	អនុបាតចរន្តលឿន (ចំនួនដង)	១,០០	១,៣៥	១,៧៧
		ត្រីមាសទី១ ឆ្នាំ២០២៤	ត្រីមាសទី១ ឆ្នាំ២០២៣	ត្រីមាសទី១ ឆ្នាំ២០២២ (បានរក្សាការណែនាំឡើងវិញ)
អនុបាត ចំណេញភាព	អនុបាតចំណេញធៀបនឹង ទ្រព្យសកម្ម (ភាគរយ)	០,៦០%	០,៨០%	១,៦០%
	អនុបាតចំណេញធៀបនឹងមូលធន (ភាគរយ)	០,៧៨%	១,០៤%	២,០២%
	អនុបាតតម្លាតចំណេញដុល (ភាគរយ)	៥៦,១៧%	៥៤,៧៣%	៦៧,៧០%

អនុបាតគម្លាតចំណេញភាព (ភាគរយ)	១៨,៨៣%	២៥,៨៦%	៣៩,៦៥%
ចំណេញក្នុងមួយឯកតាមូលបត្រកម្មសិទ្ធិ (រៀល)	២៩៩,០៧	៣៨៤,៦១	៦៩៥,៦៧
អនុបាតលទ្ធភាពសងការប្រាក់ (ចំនួនដង)	១៣,៦១	១៣,៣៨	២៤,០៦

សម្គាល់៖ សម្រាប់ការបង្ហាញព័ត៌មានប្រៀបធៀប សវនករឯករាជ្យ មានការរាយការណ៍ឡើងវិញ (Restatement):

- សម្រាប់ការិយបរិច្ឆេទថ្ងៃទី៣១ ខែធ្នូ ឆ្នាំ២០២២
- សម្រាប់ត្រីមាសទី១ ឆ្នាំ២០២២ (គិតត្រឹមថ្ងៃទី៣១ ខែមីនា)។

១.២. ក្រាហ្វិកអំពីព័ត៌មានហិរញ្ញវត្ថុសង្ខេប (គិតត្រឹមថ្ងៃទី៣១ ខែមីនា ឆ្នាំ២០២៤)

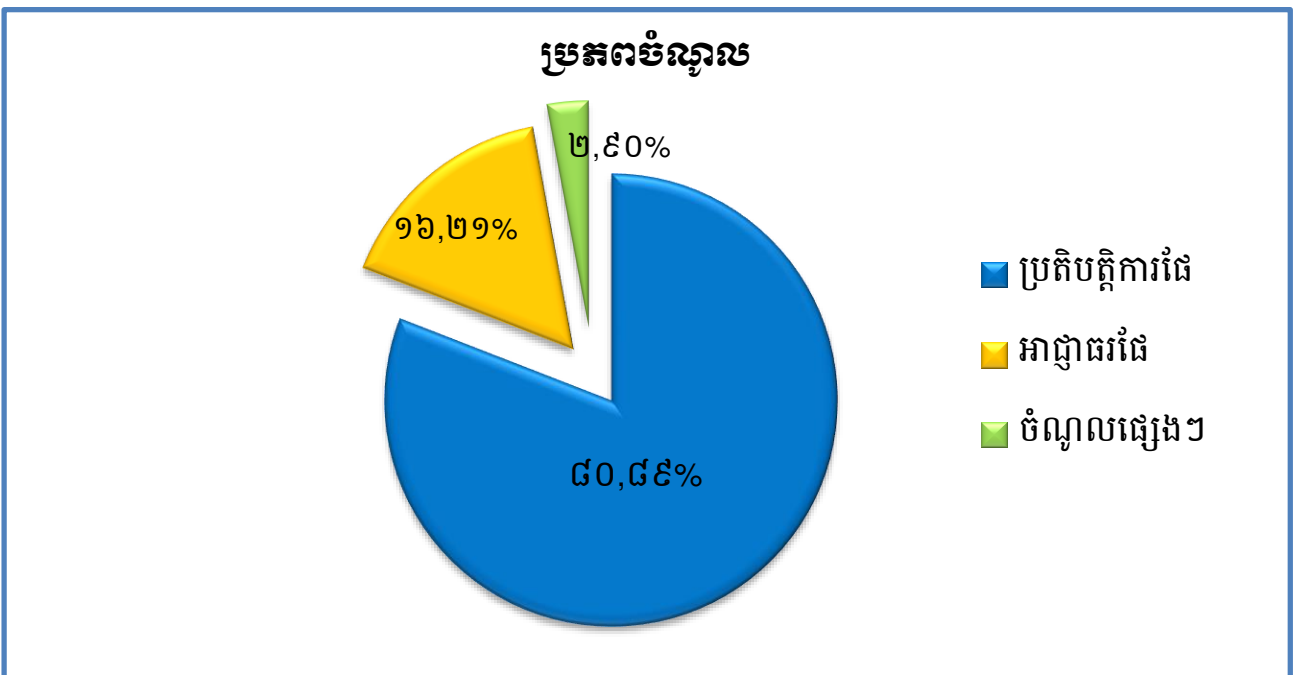
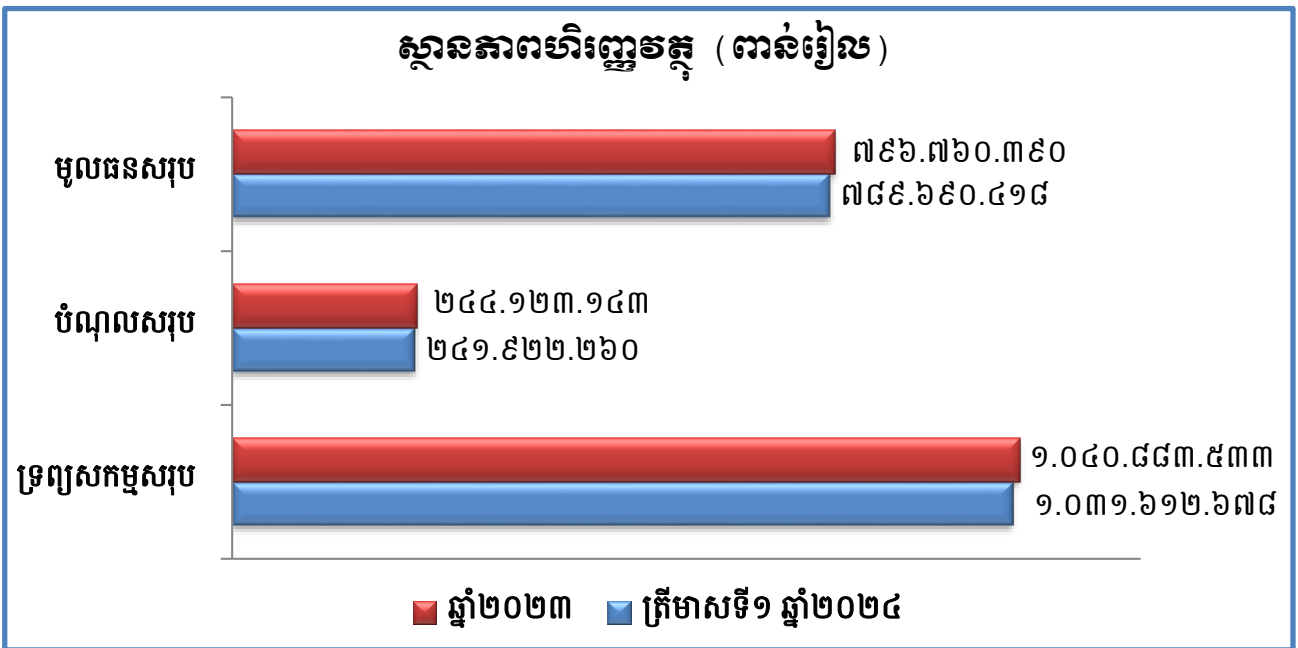

**ការបែងចែកប្រភេទចំណូលរៀបរយនិងចំណូលសរុប
ពីផលអាជីវកម្ម និងសេវាកម្ម**

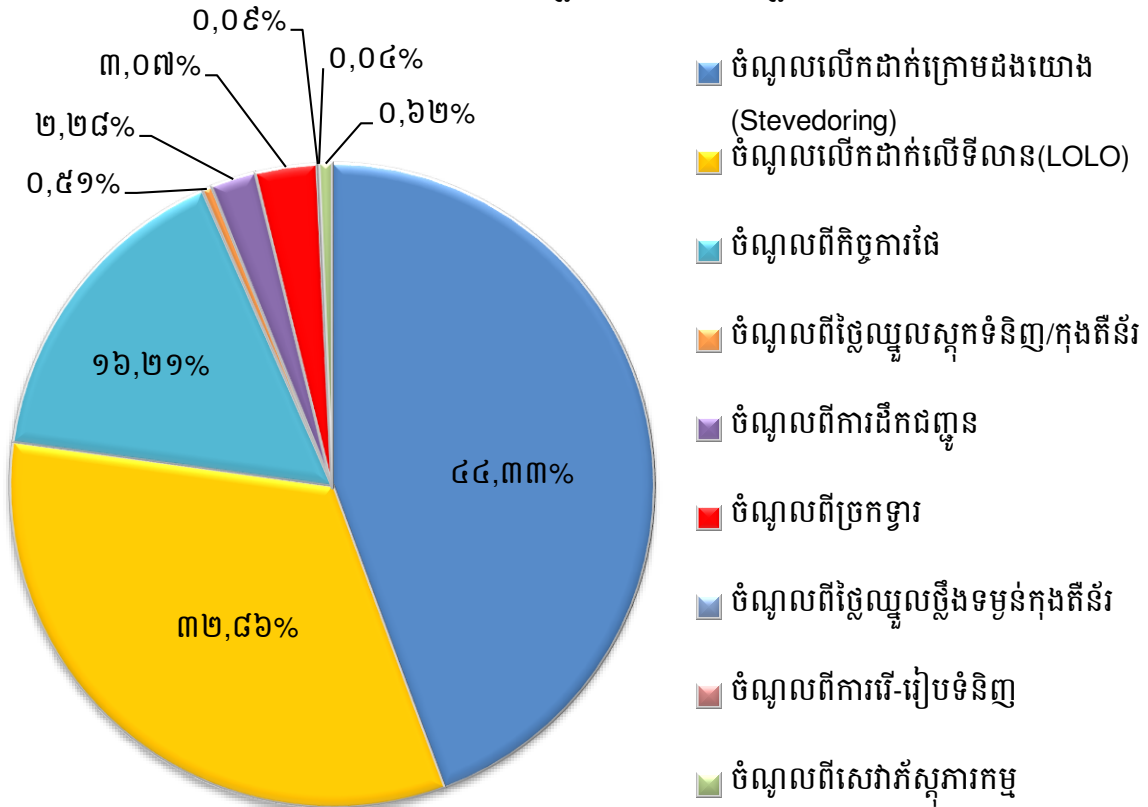

ប្រាក់ចំណេញសម្រាប់ត្រីមាសទី១ ឆ្នាំ២០២៤ (ពាន់រៀល)

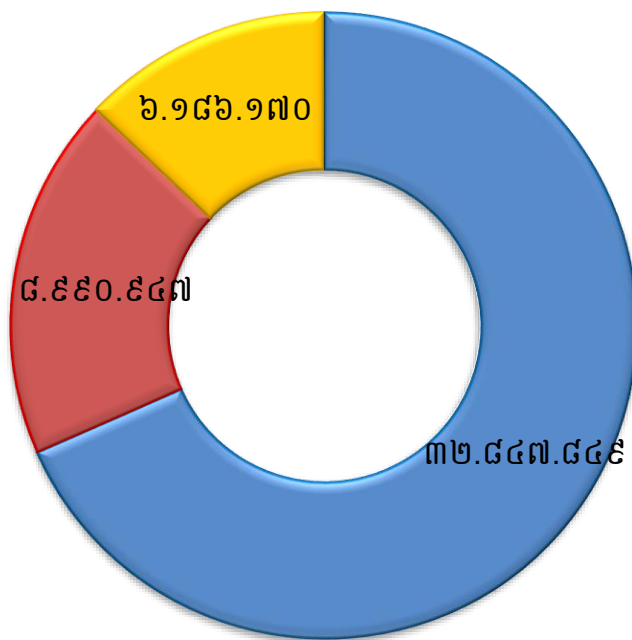

■ ចំណូល
 ■ ប្រាក់ចំណេញមុនបង់ពន្ធ
 ■ ប្រាក់ចំណេញក្នុងការិយបរិច្ឆេទ

អត្រាកំណើនចំណូលសរុប និង ប្រាក់ចំណេញ ប្រចាំឆ្នាំ សម្រាប់រយៈពេល ៥ឆ្នាំ ចាប់ពីឆ្នាំ២០១៩ ដល់ឆ្នាំ២០២៣ (ពាន់រៀល)

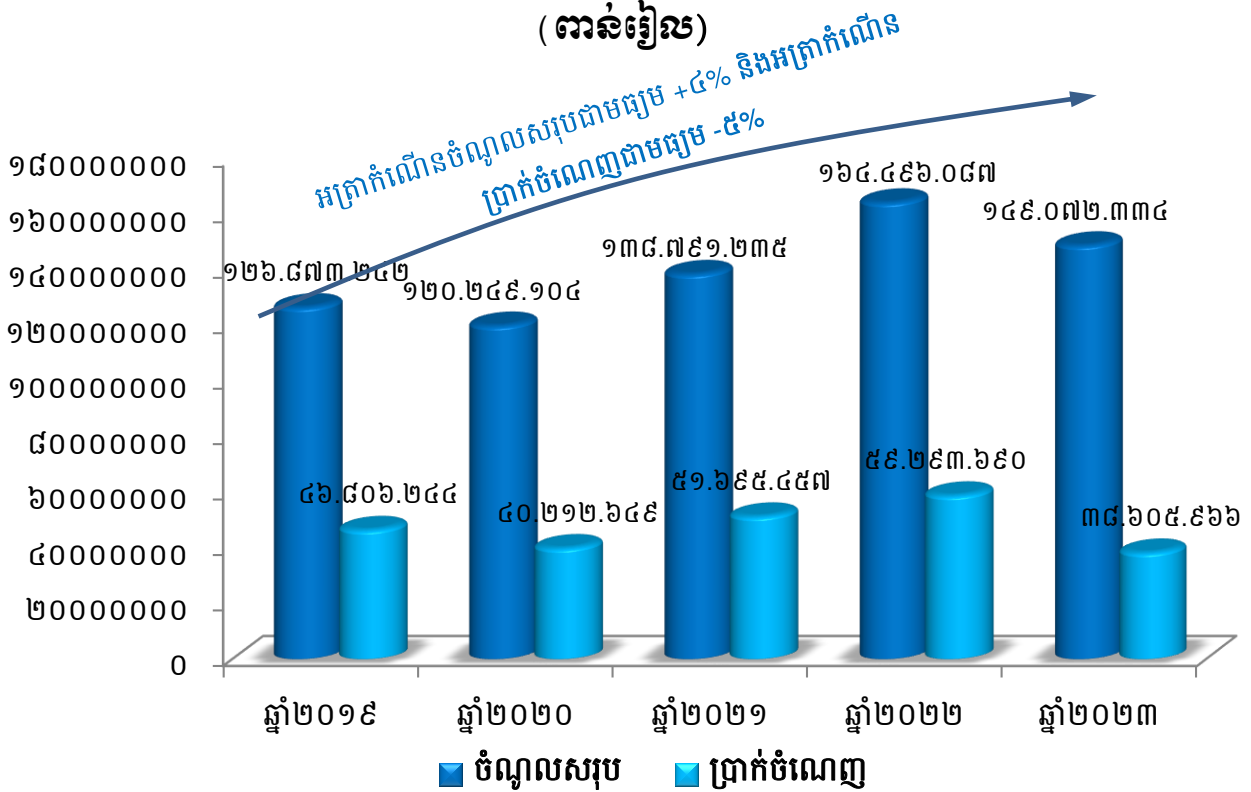

ប្រាក់ចំណេញតាមបណ្តាឆ្នាំនីមួយៗ ចាប់ពីឆ្នាំ២០១៩ ដល់ឆ្នាំ២០២៣ ធៀបនឹងផែនការឆ្នាំ២០២៤ (ពាន់រៀល)

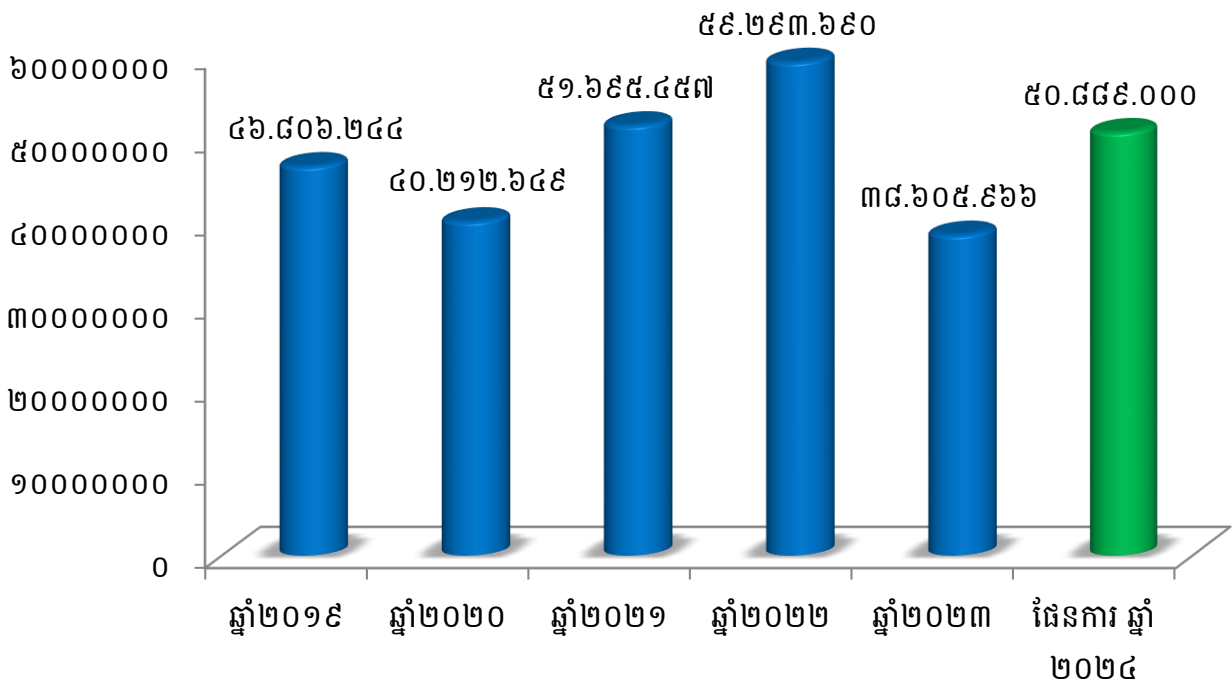

១.៣. កម្មសិទ្ធិភាព ភាគហ៊ុនិកធម្មតា (គិតត្រឹមថ្ងៃទី៣១ ខែមីនា ឆ្នាំ២០២៤)

ភាគហ៊ុន	ចំនួនភាគហ៊ុន	កម្មសិទ្ធិភាព
ភាគហ៊ុនប្រភេទ("គ")		
១. រដ្ឋ តំណាងដោយ (ស.ហ.វ.)	៩៣.៧៦៩.១២០	១០០%
ភាគហ៊ុនធម្មតា (ប្រភេទ "ខ")		
១. រដ្ឋ តំណាងដោយ (ស.ហ.វ.)	១៦.៥៤៧.៤៩២	៨០%
ភាគហ៊ុនធម្មតា (ប្រភេទ "ក")		
១. ESOP	២៣២.៩៣៤	១,១៣%
២. ភាគហ៊ុនិកឯកជន	៣.៩០៣.៩៣៩	១៨,៨៧%
សរុបភាគហ៊ុនធម្មតា(ប្រភេទ "ក")	៤.១៣៦.៨៧៣	២០%

* ភាគហ៊ុនធម្មតាសរុប (២០.៦៨៤.៣៦៥ភាគហ៊ុន)។

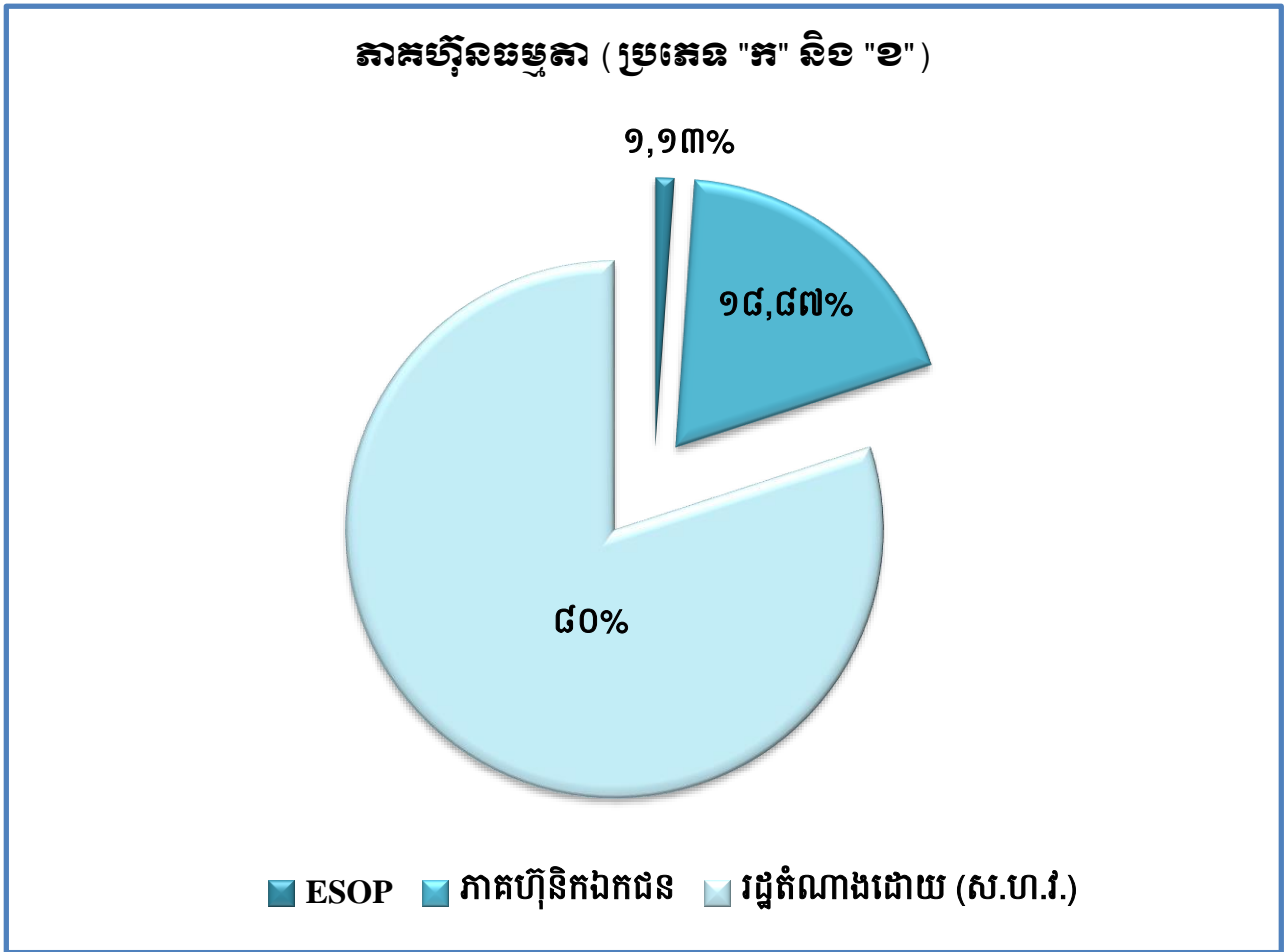

**តម្លៃជួញដូរភាគហ៊ុនជាមធ្យម (គិតជាដុល្លារ)
និងបរិមាណជួញដូរជាមធ្យម (ភាគហ៊ុន) នៃភាគហ៊ុនប្រភេទ "ក"
សម្រាប់រយៈពេល ៣ខែ ឆ្នាំ២០២៤**

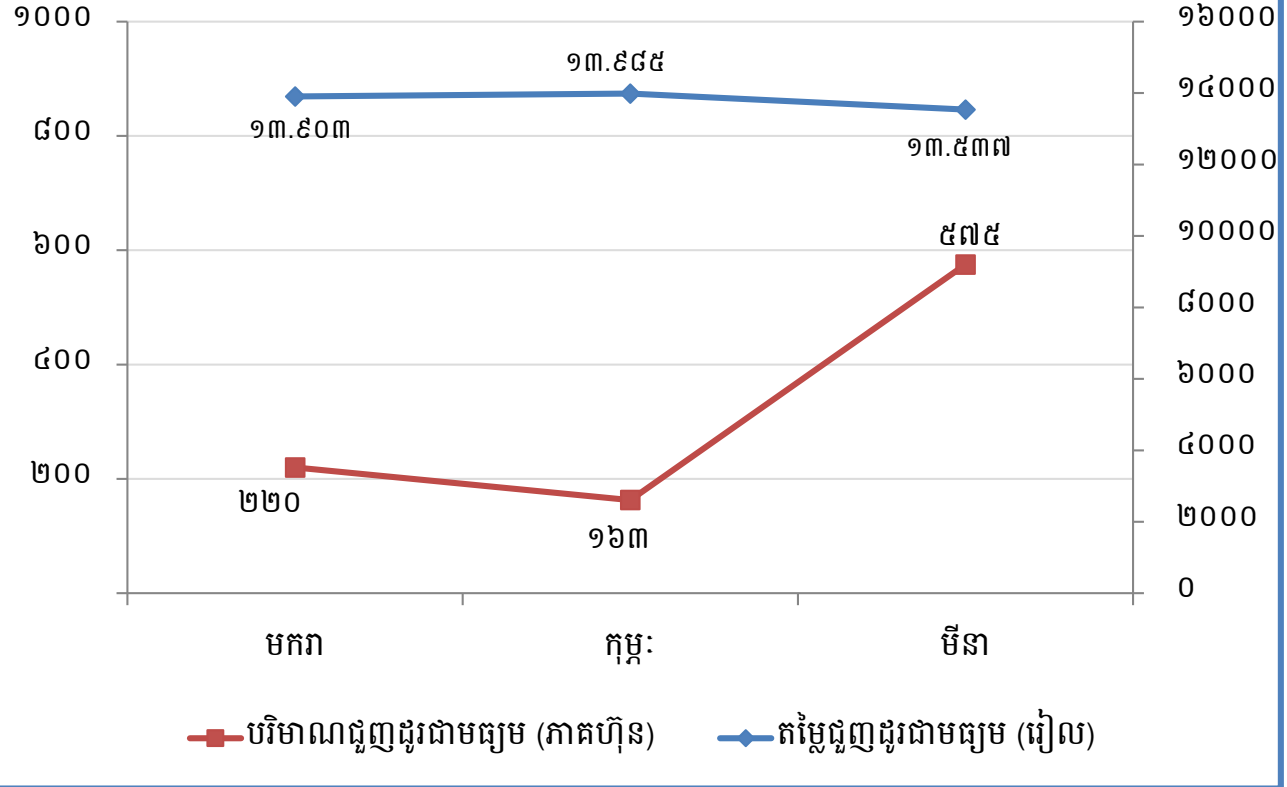

២. សមាសភាពក្រុមប្រឹក្សាភិបាល



ឯកឧត្តម ហ្វឺ ចាន់
ប្រធានក្រុមប្រឹក្សាភិបាល
និយោជកក្រុមហ៊ុន ក.ស.ក.



ឯកឧត្តម ស៊ុន ចេនា
សមាជិកក្រុមប្រឹក្សាភិបាល
គំនោលក្រសួងសាធារណការ និងដឹកជញ្ជូន



ឯកឧត្តម កែល សម្បត្តិ
សមាជិកក្រុមប្រឹក្សាភិបាល
គំនោលក្រសួងសេដ្ឋកិច្ច និងហិរញ្ញវត្ថុ



ឯកឧត្តម ម៉ែន សុវិថាសិ
សមាជិកក្រុមប្រឹក្សាភិបាល
គំនោលក្រសួងពាណិជ្ជកម្ម



ឯកឧត្តម ហ្វឺ ណេន៉ាលីង
សមាជិកក្រុមប្រឹក្សាភិបាល
អគ្គនាយកដ្ឋានឯករាជ្យ



អ្នកស្រី ហ្វឺ យុត្តិ
សមាជិកក្រុមប្រឹក្សាភិបាល
អគ្គនាយកដ្ឋានប្រតិបត្តិការគំនោលកាតាហ្វីនិកឯកជន



លោក គង់ សុថា
សមាជិកក្រុមប្រឹក្សាភិបាល
គំនោលនិយោជក ក.ស.ក.

៣. សេចក្តីថ្លែងរបស់ប្រធានក្រុមប្រឹក្សាភិបាល និងជាអគ្គនាយក

សម្រាប់ការអនុវត្តក្នុងត្រីមាសទី១ ឆ្នាំ២០២៤ ចំណូលសរុបពីផលអាជីវកម្ម និងសេវាកម្មមានចំនួន ៣២.៨៤៧.៨៤៩ ពាន់រៀល (៨.០៦៨.៧៤២ ដុល្លារអាមេរិក) បើធៀបនឹងត្រីមាសទី១ ឆ្នាំ២០២៣ កើនឡើងចំនួន ២.០៨៦.៥២៨ ពាន់រៀល (៥៣៦.៥៨៧ ដុល្លារអាមេរិក) ឬស្មើនឹង +៦,៧៨% ។ ចំណែកប្រាក់ចំណេញសុទ្ធក្នុង ការិយបរិច្ឆេទក្នុងត្រីមាសទី១ ឆ្នាំ២០២៤ មានសរុបចំនួន ៦.១៨៦.១៧០ ពាន់រៀល (១.៥១៩.៥៧០ ដុល្លារអាមេរិក) បើធៀបនឹងត្រីមាសទី១ ឆ្នាំ២០២៣ ថយចុះចំនួន ១.៧៦៩.២០៣ ពាន់រៀល (៤២៨.៣៦៧ ដុល្លារអាមេរិក) ឬស្មើនឹង -២២,២៤%។

ដោយឡែក ចំណេញក្នុងមួយឯកតាមូលបត្រកម្មសិទ្ធិក្នុងត្រីមាសទី១ ឆ្នាំ២០២៤ (Basic Earnings Per Share) គឺចំនួន ២៩៩,០៧ រៀល (០,០៧ ដុល្លារអាមេរិក) ។

លទ្ធផលប្រចាំត្រីមាសទី១ ឆ្នាំ២០២៤ របស់ ក. ស. ភ. មានកំណើនទាបជាងប្រចាំត្រីមាសទី១ ឆ្នាំ២០២៤ ប៉ុន្តែសម្រាប់ឆ្នាំ២០២៤ នេះ ក. ស. ភ. បានដាក់ចេញនូវយន្តការបន្ថែមទៀត តាមរយៈការពង្រឹងគុណភាពសេវាកម្ម ការពង្រីកសមត្ថភាពលើកដាក់ និងផ្ទេរផ្ទុក ការអភិវឌ្ឍហេដ្ឋារចនាសម្ព័ន្ធ និងការដាក់ឱ្យប្រើប្រាស់នូវចំណាត់ថែរណប តាមដងទន្លេ សំដៅឱ្យលទ្ធផលប្រចាំឆ្នាំ២០២៤ សម្រេចបានតាមផែនការដែលបានគ្រោងទុក។

ក. ទិសដៅការងារអនុវត្តចម្បងរបស់ ក. ស. ភ.

- បន្តអនុវត្តផែនការសកម្មភាពការងារតាមផែនការដែលបានគ្រោងទុក
- ធានាគុណភាព តម្លៃ តម្លាភាព ប្រសិទ្ធភាព និងភាពឆាប់រហ័សនៃការផ្តល់សេវាកម្មជូនអតិថិជន
- ពង្រីកសេវាកម្ម និងអាជីវកម្មដែលមានស្រាប់ ឱ្យមានលក្ខណៈកាន់តែទូលំទូលាយ និងបង្កើតឱ្យមានសេវាកម្មថ្មី បន្ថែមទៀតដែលពាក់ព័ន្ធនឹងវិស័យកំពង់ផែ និងភ័ស្តុភារកម្ម
- ពង្រឹងការអភិវឌ្ឍសមត្ថភាពស្ថាប័ន និងបុគ្គលិក ដើម្បីឆ្លើយតបនឹងការវិវឌ្ឍរបស់អង្គការស្របទៅនឹងការផ្លាស់ប្តូរ ចរន្តភារៈបន្ថែមកម្ម និងការផ្តល់សេវាប្រកបដោយប្រសិទ្ធភាព
- ពង្រឹងកិច្ចសហប្រតិបត្តិការភាពជាដៃគូយុទ្ធសាស្ត្រ ជាមួយបណ្តាកំពង់ផែក្នុងតំបន់ និងបណ្តាកំពង់ផែដទៃទៀត នៅលើពិភពលោក
- ខិតខំនិងបន្តផ្តោតការយកចិត្តទុកដាក់លើការធ្វើទំនើបកម្មប្រតិបត្តិការដៃ ឱ្យស្របតាមស្តង់ដារ និងប្រព័ន្ធ បច្ចេកវិទ្យា
- បង្កើនខុត្តមភាពប្រកួតប្រជែងដោយស្មោះត្រង់ ជាមួយកំពង់ផែក្នុង និងក្រៅប្រទេស
- រង្វិតសេវាកម្មកំពង់ផែឱ្យកាន់តែខិតជិតអ្នកប្រើប្រាស់
- ចូលរួមក្នុងសកម្មភាពសង្គម និងសហគមន៍មូលដ្ឋាន។

ខ. ការអនុវត្តការងាររបស់ក្រុមប្រឹក្សាភិបាល

សម្រាប់ត្រីមាសទី១ ឆ្នាំ២០២៤ ក. ស. ភ. បានរៀបចំកិច្ចប្រជុំក្រុមប្រឹក្សាភិបាលចំនួន ១ លើក គឺកិច្ចប្រជុំ ក្រុមប្រឹក្សាភិបាលលើកទី៨ អាណត្តិទី៨ នៅថ្ងៃទី២៧ ខែមីនា ឆ្នាំ២០២៤ ដោយក្រុមប្រឹក្សាភិបាល បានពិនិត្យ អនុម័ត និងសម្រេច ដូចខាងក្រោម៖

- បានពិនិត្យ និងអនុម័តលើរបាយការណ៍ហិរញ្ញវត្ថុប្រចាំឆ្នាំ២០២៣ របស់ ក. ស. ភ. ដែលបានធ្វើសវនកម្ម ដោយសវនករឯករាជ្យ KPMG
- បានពិនិត្យ និងសម្រេចឱ្យ ក. ស. ភ. ធ្វើការបែងចែកប្រាក់ថ្លែងសរសើរជូនបុគ្គលិក ក. ស. ភ. ប្រចាំឆ្នាំ ២០២៣ ស្មើនឹងចំនួន ៣ ខែនៃប្រាក់បៀវត្ស សរុបជាមធ្យមប្រចាំឆ្នាំ ដោយត្រូវបើកជូនបុគ្គលិកនៅថ្ងៃទី០៨ ខែមេសា ឆ្នាំ២០២៤ និងប្រាក់ចំណេញចូលមូលនិធិនានាប្រចាំឆ្នាំ២០២៣។
- បានពិនិត្យ និងសម្រេច ៖
 - + បែងចែកភាគលាភប្រចាំឆ្នាំ២០២៣ ជូនភាគហ៊ុនិកមានសិទ្ធិបោះឆ្នោតប្រភេទ “ក” ចំនួន ៦,៧៥% នៃ តម្លៃ IPO (៥.១២០ រៀល) ស្មើនឹងទឹកប្រាក់សរុបចំនួន ១.៤២៩.៧០៣.៣០៩ (មួយមីលាន បួនរយម៉ឺន ប្រាំបួនលាន ប្រាំពីររយបីពាន់បីរយប្រាំបួន) រៀល និងភាគហ៊ុនិកមានសិទ្ធិបោះឆ្នោតប្រភេទ “ខ” ចំនួន ៣.២០០.០០០.០០០ (បីមីលាន ពីររយលាន) រៀល ដោយក្នុងនោះ ក. ស. ភ. ត្រូវរៀបចំដាក់ឆ្លង មហាសន្និបាតភាគហ៊ុនិកប្រចាំឆ្នាំរបស់ ក. ស. ភ. ដើម្បីបោះឆ្នោតអនុម័ត។
 - + កំណត់ភាគលាភក្នុងមួយឯកតាមូលបត្រកម្មសិទ្ធិសរុប (Dividend per share) ដល់ភាគហ៊ុនិកមានសិទ្ធិ បោះឆ្នោតប្រភេទ “ក” និងប្រភេទ “ខ” មានចំនួនសរុប ២២៣,៨៣ រៀល ក្នុងនោះ ៖
 - ភាគលាភក្នុងមួយឯកតាមូលបត្រកម្មសិទ្ធិ សម្រាប់ភាគហ៊ុនិកប្រភេទ “ក” មានចំនួន ៣៤៥,៦០ រៀល
 - ភាគលាភក្នុងមួយឯកតាមូលបត្រកម្មសិទ្ធិ សម្រាប់ភាគហ៊ុនិកប្រភេទ “ខ” មានចំនួន ១៩៣,៣៨ រៀល។
- បានពិនិត្យ និងសម្រេចលើការរៀបចំ និងដំណើរការមហាសន្និបាតភាគហ៊ុនិកលើកទី ៩ របស់ ក. ស. ភ. ដូចខាងក្រោម ៖
 - + កាលបរិច្ឆេទប្រារព្ធមហាសន្និបាតភាគហ៊ុនិកលើកទី៩ របស់ ក. ស. ភ. : ថ្ងៃសុក្រ ទី១០ ខែឧសភា ឆ្នាំ២០២៤ វេលាម៉ោង ៨ : ០០ នាទីព្រឹក
 - + កាលបរិច្ឆេទកំណត់ទុក (Record Date): ថ្ងៃទី៩ ខែមេសា ឆ្នាំ២០២៤
 - + ទីកន្លែងនៃមហាសន្និបាតភាគហ៊ុនិកលើកទី ៩ របស់ ក. ស. ភ. : ស្ថានីយអ្នកដំណើរ និងទេសចរ នៃ ចំណតផែនហ្មុំណង TSM ស្ថិតនៅវិថីព្រះស៊ីសុវត្ថិ សង្កាត់ស្រះចក ខណ្ឌដូនពេញ រាជធានីភ្នំពេញ
 - + របៀបវារៈនៃមហាសន្និបាតភាគហ៊ុនិកលើកទី ៩ របស់ ក. ស. ភ. រួមមាន : **របៀបវារៈទី១.** របាយការណ៍ ស្តីពីលទ្ធផលការងារប្រចាំឆ្នាំ២០២៣ និងការលើកទិសដៅការងារអនុវត្តឆ្នាំ២០២៤ និង **របៀបវារៈទី២.** សំណើសុំពិនិត្យ និងអនុម័តលើការបែងចែកភាគលាភជូនភាគហ៊ុនិក សម្រាប់ឆ្នាំ២០២៣។

គ. ការកំណត់ទិសដៅអនុវត្តការងារបន្តរបស់ ក. ស. ក.

ទស្សនវិស័យទៅអនាគត ក. ស. ក. និងកំណត់ទិសដៅសម្រាប់អនុវត្តរួមមាន៖

- បន្តពង្រឹងការអភិវឌ្ឍធនធានមនុស្ស
- បន្តជំរុញការបង្កើតមជ្ឈមណ្ឌលភ័ស្តុភារកម្ម ឃ្លាំងទំនើប និងឃ្លាំងត្រជាក់
- បន្តជំរុញការបង្កើតតំបន់គាំទ្រកំពង់ផែ
- បន្តជំរុញការបង្កើតសេវាកម្មដឹកជញ្ជូនតាមផ្លូវទឹក ទៅកាន់ផែមេដទៃ ក្រៅពីផែកែម៉ែប
- បន្តជំរុញការនាំចូលទំនិញដែលប្រើប្រាស់រូបមួយទឹក (ទំនិញជុះ) តាមរយៈ ក. ស. ក.
- បន្តយកចិត្តទុកដាក់លើការបំពាក់គ្រឿងចក្រលើកដាក់ទំនើបៗ នៅចំណតផែកុងតឺន័រ LM១៧
- បន្តពង្រឹងសមត្ថភាពលើកដាក់ទំនិញចាក់ធារ និងបង្កើតចំណតផែសម្រាប់ទំនិញចាក់ធារ
- អភិវឌ្ឍន៍ចំណតផែទេសចរណ៍អន្តរជាតិ (TS៣ និង TS១)
- បន្តជំរុញបង្កើតចំណតផែពហុបំណងតាមដងទន្លេបន្ថែមទៀត
- បន្តពង្រឹងសមត្ថភាពលើកដាក់ទំនិញកសិកម្ម នៅចំណតផែតាមបណ្តាខេត្តផ្នែកខាងលើ ទន្លេមេគង្គ
- ថែទាំផ្លូវនាវាចរណ៍ និងធ្វើការបូមស្តារទីតាំងប្រឡាយស្តៅ សម្រួលការដឹកជញ្ជូនទំនិញ រវាងខេត្តនានានៅតាមភូមិភាគឦសាន មកភ្នំពេញតាមទន្លេមេគង្គ និងតាមព្រំប្រទល់កម្ពុជា-វៀតណាម
- បន្តជំរុញការផ្តល់សេវាកម្មដឹកជញ្ជូនកុងតឺន័ររវាងចំណតផែកុងតឺន័រ LM១៧ របស់ ក. ស. ក. និងរោងចក្រ/ឃ្លាំងរបស់អតិថិជន ឬពីរោងចក្រ/ឃ្លាំងរបស់អតិថិជនទៅកាន់ចំណតផែកុងតឺន័រ LM១៧ របស់ ក. ស. ក.
- បន្តជំរុញការផ្តល់សេវាកម្មជាកញ្ចប់សម្រាប់ការនាំចេញផ្លែឈើត្រជាក់តាមចំណតផែកុងតឺន័រ LM១៧ របស់ ក. ស. ក.។

ក. ស. ក. មានជំនឿចិត្ត និងគោលជំហរយ៉ាងមុតមាំក្នុងការអនុវត្តការងារប្រចាំថ្ងៃ និងប្រតិបត្តិការនៅតាមបណ្តាចំណតផែនានា ឱ្យមានតម្លាភាព ឱ្យមានភាពឆាប់រហ័ស ដើម្បីបង្កើននូវទំនុកចិត្ត និងការទាក់ទាញ នៃការផ្តល់សេវាកម្មកំពង់ផែប្រកបដោយស្តង់ដារជូនដល់អតិថិជន។

ក. ស. ក. សូមថ្លែងនូវអំណរគុណយ៉ាងជ្រាលជ្រៅ ចំពោះក្រសួងអាណាព្យាបាលទាំងពីរ គឺក្រសួងសាធារណការ និងដឹកជញ្ជូន និង ក្រសួងសេដ្ឋកិច្ចនិងហិរញ្ញវត្ថុ និយ័តករមូលបត្រកម្ពុជា ផ្សារមូលបត្រកម្ពុជា និងភាគហ៊ុនិកទាំងអស់ ដែលជានិច្ចជាកាលតែងតែគាំទ្រ និងទុកចិត្តដល់សកម្មភាពការងាររបស់ ក. ស. ក. រៀងរហូតមក។

ថ្ងៃ ចន្ទ ៦ ត្រីមា ខែ ៧ ២០២៤ ឆ្នាំរោង ឆស័ក ព.ស. ២៥៦៧

រាជធានីភ្នំពេញ, ថ្ងៃទី ១៣ ខែ ឧសភា ឆ្នាំ២០២៤

ប្រធានក្រុមប្រឹក្សាភិបាល និងជាអគ្គនាយក



ហ៊ុន ប៊ុន

មាតិកា

ព័ត៌មានហិរញ្ញវត្ថុសង្ខេប	
១-ព័ត៌មានសង្ខេប ក្រាហ្វិកអំពីព័ត៌មានហិរញ្ញវត្ថុសង្ខេប និងកម្មសិទ្ធិភាពភាគហ៊ុនិកធម្មតា	i
២-សមាសភាពក្រុមប្រឹក្សាភិបាល	vii
៣-សេចក្តីថ្លែងរបស់អគ្គនាយក និងជាប្រធានក្រុមប្រឹក្សាភិបាល	viii
ផ្នែកទី១ : ព័ត៌មានពាក់ព័ន្ធនឹងបុគ្គលចុះបញ្ជីលក់មូលបត្រ	១
ក-អត្តសញ្ញាណកម្មកំពង់ផែស្វយ័តភ្នំពេញ	២
ខ-លក្ខណៈនៃធុរកិច្ច	២
គ-ការប្រែប្រួលសំខាន់ៗ ពាក់ព័ន្ធ និងប្រតិបត្តិការធុរកិច្ច	១២
ផ្នែកទី២ : ព័ត៌មានអំពីលទ្ធផលប្រតិបត្តិការធុរកិច្ច	១៣
ក-លទ្ធផលប្រតិបត្តិការធុរកិច្ចដោយរួមបញ្ចូលព័ត៌មានធុរកិច្ចតាមផ្នែក	១៤
ខ-រចនាសម្ព័ន្ធចំណូល	១៩
ផ្នែកទី៣ : របាយការណ៍ហិរញ្ញវត្ថុដែលបានត្រួតពិនិត្យឡើងវិញដោយសវនករឯករាជ្យ	២០
ផ្នែកទី៤ : ការពិភាក្សា និងការវិភាគរបស់គណៈគ្រប់គ្រង	២២
ក-ទិដ្ឋភាពទូទៅនៃប្រតិបត្តិការ	២៣
ខ-កត្តាសំខាន់ៗដែលប៉ះពាល់លើផលចំណេញ	៣២
គ-ការប្រែប្រួលសំខាន់ៗលើការលក់ និងចំណូល	៣៥
ឃ-ផលប៉ះពាល់នៃការប្តូររូបិយបណ្ណ អត្រាការប្រាក់ និងថ្លៃទំនិញ	៣៥
ង-ផលប៉ះពាល់ពីអតិផរណា	៣៦
ច-គោលនយោបាយសេដ្ឋកិច្ច សារពើពន្ធ និងរូបិយវត្ថុរបស់រាជរដ្ឋាភិបាល	៣៦
ផ្នែកទី៥ : ព័ត៌មានចាំបាច់ផ្សេងទៀតសម្រាប់ការការពារវិនិយោគិន	៣៧
ហត្ថលេខាអភិបាលកំពង់ផែស្វយ័តភ្នំពេញ	៣៩
ឧបសម្ព័ន្ធទី១៖ ព័ត៌មានហិរញ្ញវត្ថុសង្ខេបបណ្តោះអាសន្នសម្រាប់ត្រីមាសទី១ ឆ្នាំ២០២៤	៤០

ផ្នែកទី១
ព័ត៌មានណាមកពីស្ថានីយបុគ្គលបោះឆ្នោត

ក. អគ្គសញ្ញាណកម្មនៃផែស្វយ័តភ្នំពេញ

ឈ្មោះក្រុមហ៊ុនជាអក្សរខ្មែរ : កំពង់ផែស្វយ័តភ្នំពេញ (ក. ស. ភ.)

ជាអក្សរឡាតាំង : PHNOM PENH AUTONOMOUS PORT (PPAP)

📍 អក្សរកូដ : KH9000040009

📍 អាសយដ្ឋាន : អគារលេខ៦៤៩ វិថីព្រះស៊ីសុវត្ថិ សង្កាត់ស្រះចក ខណ្ឌដូនពេញ រាជធានីភ្នំពេញ
ព្រះរាជាណាចក្រកម្ពុជា

📞 លេខទូរស័ព្ទ : +៨៥៥ (០) ២៣ ៤២៧ ៨០២ លេខទូរសារ : +៨៥៥ (០) ២៣ ៤២៧ ៨០២

🌐 គេហទំព័រ : www.ppap.com.kh អ៊ីម៉ែល : ppapmpwt@online.com.kh

📄 លេខវិញ្ញាបនបត្រចុះបញ្ជីពាណិជ្ជកម្ម : CO.៧១៧៥ E/២០០៤

កាលបរិច្ឆេទ : ២៣/វិច្ឆិកា/២០០៤

📄 លេខអាជ្ញាបណ្ណអាជីវកម្ម : ០០១៤ ពណ.ចបព ចេញដោយ: ក្រសួងពាណិជ្ជកម្ម

កាលបរិច្ឆេទ : ០៥/មករា/២០១៥

📄 សេចក្តីសម្រេចអនុញ្ញាត និងចុះបញ្ជីឯកសារផ្តល់ព័ត៌មាន លេខ : ០៧៤/១៥/គ.ម.ក./ស.ស.វ

ឈ្មោះបុគ្គលតំណាងបុគ្គលបោះឆ្នោត : **ឯកឧត្តម ហ៊ុំ ធានី**

ខ- ដំណើរការធុរកិច្ចសង្ខេប លក្ខណៈនៃធុរកិច្ច

កំពង់ផែស្វយ័តភ្នំពេញ (ក. ស. ភ.) គឺជាកំពង់ផែអន្តរជាតិមួយក្នុងចំណោមផែអន្តរជាតិទាំងពីររបស់ប្រទេសកម្ពុជា ដែលបម្រើសេវានាំចូល នាំចេញកុងតឺន័រ និងទំនិញទូទៅ។ ដូចនេះ ក្នុងនាមជាប្រតិបត្តិករផែ និងអាជ្ញាធរផែ ក. ស. ភ. កំពុងផ្តល់សេវាកម្មផែចម្បងៗ និងសេវាកម្មពាក់ព័ន្ធសំខាន់ៗដទៃទៀតដែលជាដំណើរការធុរកិច្ចរបស់ ក. ស. ភ.។

១. ប្រតិបត្តិការក្នុងនាមជាប្រតិបត្តិករផែ

ក្នុងនាមជាប្រតិបត្តិករផែ ក. ស. ភ. មានភារកិច្ចបម្រើសេវាសំខាន់ៗ រួមមាន ៖

- ផ្តល់សេវាលើកដាក់ទំនិញ ការស្តុកទំនិញ ការច្រកនិងវេទិទំនិញ ការផ្ទេរនិងផ្ទុក និងការដឹកជញ្ជូនទំនិញកុងតឺន័រ សម្រាប់ការនាំចេញ និងនាំចូលទំនិញឆ្លងប្រទេស
- ផ្តល់សេវាកណ្តាលរកិច្ច នាំនាវាចេញ-ចូល
- ផ្តល់សេវាចំណតផែអ្នកដំណើរ និងទេសចរ TS១
- សេវាកម្មនាវាសណ្តោង សេវាកម្មចង/ដោះពួរនាវា។

២. ប្រតិបត្តិការក្នុងនាមជាអាជ្ញាធរផែ

ក្នុងនាមជាអាជ្ញាធរផែ ក. ស. ភ. មានតួនាទី៖

- ថែទាំផ្លូវនាវាចរណ៍ ចំពាក់ឧបករណ៍ជំនួយដល់ការធ្វើនាវាចរណ៍ ដូចជាពោងសញ្ញា និងបង្គោលសញ្ញាសម្គាល់ទិសនាវាចរណ៍ រៀបចំការចូលចតនាវា និងថែរក្សាបរិស្ថានក្នុងមណ្ឌលអាជីវកម្មផែភ្នំពេញ

- ចាត់វិធានការធានាការអនុវត្តច្បាប់ និងលិខិតបទដ្ឋានគតិយុត្ត ពាក់ព័ន្ធវិស័យកំពង់ផែ និងការដឹកជញ្ជូន នានាតាមផ្លូវទឹក។

៣. សេវាកម្ម/អាជីវកម្ម ផ្សេងទៀត

ជាមួយនឹងការផ្តល់សេវាកម្មស្នូលលើការងារប្រតិបត្តិការផែ និងអាជ្ញាធរផែ ក. ស. ភ. ក៏មាន សេវាកម្ម/អាជីវកម្មបន្ទាប់បន្សំផ្សេងទៀត ដែលអាចបង្កើតឲ្យមានចំណូលបន្ថែមដូចជា៖

- សេវាកម្មបូមស្តារ៖ ក. ស. ភ. មានម៉ាស៊ីន និងគ្រឿងចក្របូមស្តារចំនួន ២គ្រឿង សម្រាប់ផ្តល់សេវាកម្ម បូមស្តារដើម្បីចាក់បំពេញខ្សាច់ជូនដល់អតិថិជន
- សេវាកម្មវាស់ស្ទង់ និងបំពាក់ពោង៖ ក. ស. ភ. មានទទួលផ្តល់សេវាកម្មវាស់ស្ទង់ និងបំពាក់ ពោងតាម តម្រូវការរបស់អតិថិជន
- សេវាកម្មថែទាំ/ជួសជុលសំបកកុងតឺន័រ៖ ក. ស. ភ. មានទទួលផ្តល់សេវាកម្មថែទាំ/ជួសជុល សំបកកុងតឺន័រ គ្រប់ប្រភេទទៅតាមតម្រូវការរបស់អតិថិជន
- ការជួលអចលនទ្រព្យ និងគ្រឿងចក្រផ្សេងៗ៖ ក្រៅពីការប្រើប្រាស់អចលនទ្រព្យ និងគ្រឿងចក្រ សម្រាប់បម្រើការងារអាជីវកម្ម និងប្រតិបត្តិការ អចលនទ្រព្យ និងគ្រឿងចក្រទាំងនោះក៏ត្រូវ បានប្រើប្រាស់ និងចាត់ចែងសម្រាប់ការជួល ដើម្បីបង្កើនចំណូលបន្ថែមជូនដល់ ក. ស. ភ. ផងដែរ។

៤. មណ្ឌលអាជីវកម្មផែ

យោងតាមអនុក្រឹត្យលេខ ០១ អនក្រ.បក ចុះថ្ងៃទី៥ ខែមករា ឆ្នាំ២០០៩ មណ្ឌលអាជីវកម្មរបស់ ក. ស. ភ. មានប្រវែង ១៦៦គីឡូម៉ែត្រ គិតចាប់ពីទន្លេបួនមុខ៖ ទន្លេមេគង្គលើ ១០០គីឡូម៉ែត្រ ទន្លេមេគង្គ ក្រោម ៦០គីឡូម៉ែត្រ និងទន្លេសាប ៦គីឡូម៉ែត្រ។ ក្នុងនាមអាជ្ញាធរ ក. ស. ភ. មានតួនាទីគ្រប់គ្រងចំណតផែឯកជននានា នៅក្នុងមណ្ឌល អាជីវកម្ម ដោយរាប់បញ្ចូលទាំងចំណតផែប្រេង និងចំណតផែទំនិញរាយដទៃទៀត។ ដោយឡែក ក. ស. ភ. គ្រប់គ្រង និងប្រតិបត្តិការដោយផ្ទាល់ទៅលើចំណតផែចម្បងចំនួន ៦ រួមមាន៖

៤.១. ចំណតផែដែលកំពុងប្រតិបត្តិការ

៤.១.១ ចំណតផែកុងតឺន័រ LM១៧

ក្នុងឆ្នាំ២០២៤ ក. ស. ភ. គ្រោងពង្រីកហេដ្ឋារចនាសម្ព័ន្ធជំហានទី៤ ដោយពង្រីកលើផ្នែកហេដ្ឋារចនាសម្ព័ន្ធផែ និងបំពាក់គ្រឿងចក្រផ្សេងៗ ដែលអាចពង្រីកសមត្ថភាពលើកដាក់កុងតឺន័របាន ៤០០.០០០ TEUs ក្នុងមួយឆ្នាំ បន្ថែមទៀត។ ដូចនេះបន្ទាប់ពីការសាងសង់គម្រោងខាងលើត្រូវបានបញ្ចប់ ចំណតផែកុងតឺន័រ LM១៧ មានសមត្ថភាព លើកដាក់កុងតឺន័រ បានរហូតដល់ ៩០០.០០០ TEUs ក្នុងមួយឆ្នាំ។ ចំណតផែកុងតឺន័រ LM១៧ បច្ចុប្បន្នមានស្ថានីយ៍ ចំនួន៣ ស្ថានីយ៍ទំហំ ៣០០ម៉ែត្រ គុណ ២២ម៉ែត្រ, ស្ថានីយ៍ទំហំ ១៤៩ម៉ែត្រ គុណ ១២ម៉ែត្រ, ស្ថានីយ៍ទំហំ ១៤៩ម៉ែត្រ គុណ ១៦ម៉ែត្រ និងបំពាក់ដោយដងយោង TCC ចំនួន ៤គ្រឿង ដងយោង FCC ចំនួន ២គ្រឿង រថស្នូត RTG ចំនួន

១២គ្រឿង គ្រឿងចក្រលើកដាក់លើទីលាន Reach Stacker & Constacker ចំនួន ៥គ្រឿង Sky Stacker ចំនួន ៥ គ្រឿង រថយន្តដឹកកុងតឺន័រ ៦៤គ្រឿង និងគ្រឿងចក្រផ្សេងៗ ដែលបាននិងកំពុងបំពេញការងារប្រតិបត្តិការ។

អាសយដ្ឋាន	ភូមិកណ្តាលលើ ឃុំបន្ទាយដែក ស្រុកកៀនស្វាយ ខេត្តកណ្តាល
ទីតាំងចំណតផែ	ស្ថិតនៅតាមដងទន្លេមេគង្គត្រើយខាងលិច ចម្ងាយ ២៥គីឡូម៉ែត្រ ពីទន្លេ ចតមុខ ហើយស្ថិតក្នុងទីតាំងនៃរយៈទទឹងខាងជើង ១១°២៨'២៣.៦" និង រយៈបណ្តោយខាងកើត ១០៥°០៨'៤៩.៨"
ទំហំផ្ទៃដីសរុប	៣៩០.៨៣៨,៥៧ ម៉ែត្រការ៉េ
ទំហំផ្ទៃដី ចុះបញ្ជី	៣៧៧.៨៦៩,០០ ម៉ែត្រការ៉េ
ទំហំផ្ទៃដីកំពុងធ្វើប្លង់កម្មសិទ្ធិ	១២.៩៦៩,៥៧ ម៉ែត្រការ៉េ
ចំណតនាវា	មាន ៣ ចំណត សម្រាប់នាវាចំណុះ ៥.០០០ DWT
ទីតាំងបោះយុត្តា	ទីតាំងបោះយុត្តា របស់ចំណតផែកុងតឺន័រ LM១៧ ស្ថិតក្នុងរយៈទទឹងខាង ជើង ១១°២៨'២៨.១៤" និងរយៈបណ្តោយខាងកើត ១០៥°៩'២.៣២" ចន្លោះជម្រៅទឹកពី ៨ម៉ែត្រ ទៅ ១៧ម៉ែត្រ។ បាតទន្លេមានដីភក់ និងខ្សាច់ ហើយចរន្តទឹកមានកម្លាំងខ្លាំងនៅរដូវវស្សា
រលក	ផលប៉ះពាល់មានចាប់ពីខែកុម្ភៈ ដល់ ខែមេសា ដោយកម្ពស់រលក មានចាប់ ពី ០,២០ម៉ែត្រ ដល់ ០,៤៥ម៉ែត្រ គិតនៅខែធ្នូ ឆ្នាំ២០១៥
ជម្រៅស៊ីទឹកនាវា	ជម្រៅស៊ីទឹកនាវា ប្រែប្រួលពីកម្រិតអប្បបរមា ៤,៥ម៉ែត្រ ក្នុងខែមីនា ដល់ កម្រិតអតិបរមា ៥,៥ម៉ែត្រ ក្នុងខែកញ្ញា (ជម្រៅទឹកសម្រាប់ធ្វើនាវាចរមក ចំណតផែកុងតឺន័រ LM១៧ អាស្រ័យជម្រៅទឹក នៅច្រកតូទីវ)
ម៉ោងប្រតិបត្តិការ	៧ថ្ងៃ/២៤ម៉ោង
គ្រឿងចក្រលើកដាក់	ដងយោង (Traveling Cargo Crane, Fixed Cargo Crane) រថស្នូច (Tyred Gantry) គ្រឿងចក្រលើកដាក់លើទីលាន (Folk Lift Reach Stacker Cont-Stacker, Sky Stacker, Empty Reach Stacker) រថយន្តដឹក កុងតឺន័រក្នុង/ក្រៅផែ (Truck & Terminal Tractor)

*សម្គាល់៖ *ទំហំដីអាចខុសគ្នារវាងទំហំផ្ទៃដីសរុប និងទំហំផ្ទៃដីចុះបញ្ជី ដោយសារការកាត់ចេញនូវដីចំណីផ្លូវ និងចំណីទន្លេ។*

៤.២. ចំណតផែពហុបំណង TSM

ចំណតផែពហុបំណង TSM ជាចំណតផែចម្បងសម្រាប់ទំនិញរាយ និងទេសចរណ៍ ។ ដោយសារសមត្ថភាព ពង្រីកទីលានចំណតផែពហុបំណង TSM នៅមានកម្រិត ដើម្បីទទួលកំណើនចរាចរកុងតឺន័រប្រចាំឆ្នាំ ក. ស. ក. បាន វិនិយោគលើការអភិវឌ្ឍចំណតផែកុងតឺន័រ LM១៧ និងចំណតផែរណបមួយចំនួនទៀតដែលស្ថិតនៅគ្រប់គ្រង។

ចាប់តាំងពីចំណតផែកុងតឺន័រ LM១៧ ត្រូវបានស្ថាបនាចរាស់ ចំណតផែពហុបំណង TSM ត្រូវបានក្លាយទៅជា ចំណតផែពហុបំណង សម្រាប់បម្រើការលើកដាក់ទំនិញរាយ និងប្រើជាចំណតផែអ្នកដំណើរ និងទេសចរ។ បច្ចុប្បន្ន ក.ស.ភ. បានរៀបចំកែប្រែចំណតផែនេះ ឱ្យក្លាយទៅជាចំណតផែអ្នកដំណើរ និងទេសចរណ៍អន្តរជាតិ ដោយបាន សាងសង់សាលរងចាំ និងស្ថានីយ៍អ្នកដំណើរ (Tourist Hall) ដែលបានបញ្ចប់ការសាងសង់រួចហើយនៅពាក់កណ្តាល ឆ្នាំ២០២៣។

អាសយដ្ឋាន	អគារលេខ ៦៤៩ វិថីព្រះស៊ីសុវត្ថិ សង្កាត់ស្រះចក ខណ្ឌដូនពេញ រាជធានីភ្នំពេញ
ទីតាំងចំណតផែ	ស្ថិតនៅតាមដងទន្លេសាប ត្រើយខាងលិច ចម្ងាយ ៣,២គីឡូម៉ែត្រ ពីទន្លេចតុមុខ ហើយស្ថិតក្នុងទីតាំងនៃរយៈទទឹងខាងជើង ១១°៣៤'៥៩,៦៨" និងរយៈ បណ្តោយខាងកើត ១០៤°៥៥' ១៧,៤១"
ទំហំផ្ទៃដីចុះបញ្ជី	៨៥.៨៤៦ ម៉ែត្រការ៉េ
ចំណតនាវា	មាន ៣ ចំណត សម្រាប់នាវាចំណុះ ៥.០០០ DWT
ទីតាំងបោះយុត្តា	ទីតាំងអាចបោះយុត្តាបាន គឺនៅទន្លេសាបខាងមុខចំណតផែ និងមួយកន្លែងទៀត នៅទន្លេចតុមុខ ដែលស្ថិតក្នុងរយៈទទឹងខាងជើង ១១°៣៣'៤៦,៩៨" និងរយៈ បណ្តោយខាងកើត ១០៤°៥៦'៣៤,៥៧" មានជម្រៅទឹកពី ៥ម៉ែត្រ ទៅ១៥ម៉ែត្រ។ បាតទន្លេមានដីភក់ និងខ្សាច់ ដែលអាចបោះយុត្តាជាប់បានល្អ
ជម្រៅស៊ីទឹកនាវា	ជម្រៅស៊ីទឹកនាវាប្រែប្រួលពីកម្រិតអប្បបរមា ៤,៥ម៉ែត្រ ក្នុងខែមីនា ដល់កម្រិតអតិបរមា ៥,៥ម៉ែត្រ ក្នុងខែកញ្ញា (ជម្រៅទឹកសម្រាប់ធ្វើនាវាចរកចំណតផែពហុបំណង TSM អាស្រ័យលើជម្រៅទឹក នៅច្រកតូទីវ)
ម៉ោងប្រតិបត្តិការ	៧ថ្ងៃ/២៤ម៉ោង

៤.៣ ចំណតផែរណបពហុបំណង UM២

ដើម្បីជំរុញឱ្យលំហូរប្រតិបត្តិការលើកដាក់ទំនិញនៅចំណតផែរណបពហុបំណង UM២ ឱ្យកាន់តែមាន ប្រសិទ្ធភាព និងទាក់ទាញអតិថិជនមកប្រើប្រាស់ចំណតផែរណបពហុបំណង UM២ ចំណតផែនេះត្រូវធ្វើការកែសម្រួល និងជំរុញឱ្យមានការអភិវឌ្ឍបន្ថែមទៀត ព្រោះថាទីតាំងនេះនៅជាប់ព្រំប្រទល់រវាងខេត្តកំពង់ចាម និងខេត្តត្បូងឃ្មុំ ដែលជាសំរោងមតភ្ជាប់រវាងខេត្តនៅភាគខាងជើង និងឦសាននៃប្រទេសកម្ពុជា ដែលជាតំបន់កសិកម្ម និងកសិ ឧស្សាហកម្មយ៉ាងសំខាន់មកកាន់ទីប្រជុំជនខាងត្បូងប្រទេសរហូតដល់ប្រទេសវៀតណាម។ ដូចនេះចំណតផែរណប ពហុបំណង UM២ បានដើរតួនាទីយ៉ាងសំខាន់ដើម្បីជាកន្លែងប្រមូលផ្តុំសកម្មភាពដឹកជញ្ជូនតាមផ្លូវទឹក និងជាកន្លែង ផ្លាស់ប្តូរទំនិញក្នុងស្រុកនិងក្រៅស្រុក។ អាស្រ័យហេតុនេះ បច្ចុប្បន្ន ក.ស.ភ. បានបញ្ចប់ការសាងសង់ស្ថានីយ៍ទំហំ ១២ម៉ែត្រ គុណ ៤៦,៩ម៉ែត្រ និងអភិវឌ្ឍហេដ្ឋារចនាសម្ព័ន្ធដំណាក់កាលទី២ ដំណាក់កាលទី១ ហើយគ្រោងនឹងអនុវត្ត គម្រោងដំណាក់កាលទី២ ដំណាក់កាលទី២ ជាបន្តបន្ទាប់ពេលតម្រូវការមានការកើនឡើង។

អាសយដ្ឋាន	ភូមិដូនម៉ៅលើ ឃុំទន្លេបិទ ស្រុកត្បូងឃ្មុំ ខេត្តត្បូងឃ្មុំ
ទីតាំងចំណតផែ	ចំណតផែរណបពហុបំណង UM២ ស្ថិតនៅតាមដងទន្លេមេគង្គត្រើយខាងកើត ចម្ងាយ ១០៣ គីឡូម៉ែត្រ ពីទន្លេចតុមុខ ហើយស្ថិតក្នុងទីតាំងនៃរយៈទទឹងខាង ជើង ១១°៥៧'៤៧,៧៣" និងរយៈបណ្តោយខាងកើត ១០៥°២៨' ៣៣,១៣"
ទំហំផ្ទៃដីសរុប	១៦១,៧០០ ម៉ែត្រការ៉េ
ទំហំផ្ទៃដីចុះបញ្ជី	១៦០,៧២៥ ម៉ែត្រការ៉េ
ទំហំផ្ទៃដីកំពុងធ្វើប្លង់កម្មសិទ្ធិ	៩៧៥ ម៉ែត្រការ៉េ
ចំណតនាវា	ចំនួន ១ (ប៉ុងតុងបណ្តែតទំហំ ៦ម៉ែត្រ x ២៨ម៉ែត្រ) មាន ១ ចំណត សម្រាប់នាវាចំណុះ ៥.០០០ DWT
ទីតាំងបោះយុត្តា	ទីតាំងដែលអាចបោះយុត្តានៅចំណតផែរណបពហុបំណង UM២ ស្ថិតនៅ ក្នុងរយៈទទឹងខាងជើង ១១°៥៨'៤៣,៤១" និងរយៈបណ្តោយខាងកើត ១០៥°២៨'៩,៥៨" ក្នុងចន្លោះជម្រៅទឹកពី ៦ម៉ែត្រ ទៅ ២០ម៉ែត្រ។ នារដូវ វស្សា នៅបាតទន្លេមានជីកកំ និងខ្សាច់ ហើយមានចរន្តទឹកមានកម្លាំងខ្លាំង។
រលក	មិនមានផលប៉ះពាល់
ជម្រៅស៊ីទឹកនាវា	ជម្រៅស៊ីទឹកនាវា ប្រែប្រួលពីកម្រិតអប្បបរមា ៤,៥ម៉ែត្រ ក្នុងខែមីនា ដល់ កម្រិតអតិបរមា ៥,៥ម៉ែត្រ ក្នុងខែកញ្ញា (ជម្រៅទឹកសម្រាប់ធ្វើនាវាចរមក ចំណតផែរណបពហុបំណង UM២ គឺអាស្រ័យទៅលើជម្រៅទឹក នៅច្រកគូទីវ)
ជម្រៅទឹកផ្លូវនាវាចរ	ចាប់ពីទន្លេចតុមុខទៅដល់ខេត្តត្បូងឃ្មុំ តាមប្រឡាយស្តៅមានទទឹង៦០ម៉ែត្រនិង បណ្តោយ ៣.៥០០ម៉ែត្រ។ ជម្រៅទឹក មានជម្រៅ ៥ម៉ែត្រ ក្នុង រដូវប្រាំង (ដោយមានការថែទាំទៀងទាត់)
ម៉ោងប្រតិបត្តិការ	៧ថ្ងៃ/២៤ ម៉ោង
គ្រឿងចក្រលើកដាក់	ដងយោងចល័ត (Mobile crane) និងប៉ុងតុង

*សម្គាល់៖ *ទំហំដីអាចខុសគ្នារវាងទំហំផ្ទៃដីសរុប និងទំហំផ្ទៃដីចុះបញ្ជី ដោយសារការកាត់ចេញនូវដីចំណីផ្លូវ និងចំណីទន្លេ។*

៤.៤. ចំណតផែអ្នកដំណើរ និងទេសចរណ៍ TS១

ចំណតផែអ្នកដំណើរ និងទេសចរ TS១ ជាចំណតផែអ្នកដំណើរចម្បងរបស់ ក. ស. ភ.។ ចំណតផែនេះ ត្រូវបាន ប្រើប្រាស់ដើម្បីធ្វើជាចំណតផែអ្នកដំណើរក្នុងស្រុក ក៏ដូចជាទៅកំពង់ផែនៃប្រទេសវៀតណាម។ នៅក្នុងត្រីមាសទី១ ឆ្នាំ២០២៤ មានអ្នកដំណើរឆ្លងកាត់ចំណតផែអ្នកដំណើរ និងទេសចរ TS១ ចំនួន ៧៩ ៥៥១ នាក់។ តួលេខនេះរាប់ បញ្ចូលទាំងអ្នកដំណើរពីភ្នំពេញទៅចំណតផែក្នុងស្រុកនានា និងពីភ្នំពេញទៅប្រទេសវៀតណាមព្រមទាំងអ្នកទេសចរ ដែលធ្វើដំណើរឆ្លងកាត់តាមដងទន្លេមេគង្គក្បែររាជធានីភ្នំពេញ។

អាសយដ្ឋាន	វិថីព្រះស៊ីសុវត្ថិ សង្កាត់វត្តភ្នំ ខណ្ឌដូនពេញ រាជធានីភ្នំពេញ
ទីតាំងចំណតផែ	ចំណតផែអ្នកដំណើរ និងទេសចរ TS១ ស្ថិតនៅតាមដងទន្លេសាបត្រើយខាងលិច ចម្ងាយ ២គីឡូម៉ែត្រ ពីទន្លេចតុមុខ ហើយស្ថិតក្នុងទីតាំងរយៈទទឹងខាងជើង ១១០ ៣៤'៣២,៤៥" និងរយៈបណ្តោយខាងកើត ១០៤°៥៥'៣៦,៨៨។
ទំហំផ្ទៃដីចុះបញ្ជី	៦.៦៣៧ ម៉ែត្រការ៉េ
ចំណាត់ថ្នាក់	មានប៉ុន្មានចំនួន ៣គ្រឿង
ទីតាំងបោះយុត្តា	ទីតាំងអាចបោះយុត្តាបាន នៅខាងមុខចំណតផែ តំបន់ទន្លេសាប និងមួយទីតាំង ទៀតនៅតំបន់ទន្លេចតុមុខ ស្ថិតក្នុងរយៈទទឹងខាងជើង ១១០៣៣'៤៦,៩៨" និងរយៈ បណ្តោយខាងកើត ១០៤°៥៦'២៤,៥៧" ចន្លោះជម្រៅទឹកពី ៥ម៉ែត្រ ទៅ ១៥ម៉ែត្រ។ នារដូវវស្សា បាតទន្លេមានដឹកកំ និងខ្សាច់ ដែលជាផ្ទៃមានកម្លាំងទប់ជាប់ល្អ ហើយ ជម្រើសទីតាំងទី២ ដើម្បីបោះយុត្តាមានចរន្តទឹកខ្លាំង។
រលក	ផលប៉ះពាល់មានចាប់ពីខែកុម្ភៈ ដល់ខែមេសា ដោយកម្ពស់រលកមានចាប់ពី ០,១ ម៉ែត្រ ដល់ ០,៣៥ម៉ែត្រ គិតនៅខែធ្នូ ឆ្នាំ២០១៥
ជម្រៅស៊ីទឹក	ជម្រៅស៊ីទឹកប្រែប្រួលពី ៤,៥ម៉ែត្រ ក្នុងខែមីនា ដល់ ៥,៥ម៉ែត្រ ក្នុងខែកញ្ញា (ជម្រៅស៊ី ទឹកសម្រាប់សាងសង់ចំណតចំណតអ្នកដំណើរ និងទេសចរណ៍ TS១ គឺអាស្រ័យ ទៅលើជម្រៅស៊ីទឹក នៅច្រកគូទីវ)
ប្រតិបត្តិការ	៧ថ្ងៃ/២៤ម៉ោង

៤.៥. ចំណាត់ផែរណបពហុបំណង TS១១

ចំណាត់ផែរណបពហុបំណងTS១១ មានទីតាំងស្ថិតនៅតាមបណ្តោយផ្លូវជាតិលេខ៥ សង្កាត់គីឡូម៉ែត្រលេខ៦ ខណ្ឌបួស្សីកែវ រាជធានីភ្នំពេញ មានចម្ងាយប្រហែល៦,៦គីឡូម៉ែត្រ ឬរយៈពេល ២០នាទី បើគិតពីចំណុចវត្តភ្នំទៅ ចំណាត់ផែនេះ។ ចំណាត់ផែនេះ គឺជាទីតាំងយុទ្ធសាស្ត្រសំខាន់បំផុតសម្រាប់ចែកចាយ និងប្រមូលផ្តុំទំនិញរវាង អ្នកផលិត និងអ្នកប្រើប្រាស់យ៉ាងសំខាន់ក្នុងតំបន់ ដោយហេតុថា ទីតាំងនេះស្ថិតនៅក្បែរនឹង ទីប្រជុំជន ក្នុងរាជធានីភ្នំពេញ។ ការអភិវឌ្ឍចំណាត់ផែនេះ នឹងសម្រួល ដល់ការកកស្ទះនៃការដឹកជញ្ជូនផ្លូវគោក ចេញចូលទីប្រជុំជន។ ម៉្យាងវិញទៀត ចំណាត់ផែពហុបំណងTS៣ មិនអាចធ្វើប្រតិបត្តិការឱ្យអស់លទ្ធភាពបានឡើយ ដោយហេតុថាទីតាំងនេះស្ថិតនៅចំ កណ្តាលរាជធានីភ្នំពេញ ដែលសាលារាជធានីភ្នំពេញ មិនអនុញ្ញាតឱ្យថយន្តធុនធ្ងន់ធ្ងរធ្វើចរាចរណ៍នៅពេលថ្ងៃបាន ឡើយ។ ដូចនេះដើម្បីជំរុញឱ្យមានការដឹកជញ្ជូនតាមផ្លូវទឹក ក៏ដូចជាសេវាកម្ម Door to Door Service ការអភិវឌ្ឍន៍ ចំណាត់ផែរណបពហុបំណង TS១១ ពិតជាសំខាន់ និងចាំបាច់បំផុតក្នុងការតភ្ជាប់ទំនិញរវាងបណ្តាខេត្តផ្សេងៗ និង រាជធានីភ្នំពេញ ឱ្យមានជម្រើសនិងមានតម្លៃដឹកជញ្ជូនកាន់តែទាប។

អាសយដ្ឋាន	ស្ថិតនៅតាមបណ្តោយផ្លូវជាតិលេខ៥ សង្កាត់គីឡូម៉ែត្រលេខ៦ ខណ្ឌឫស្សីកែវ រាជធានីភ្នំពេញ
ទីតាំងចំណតផែ	ចំណតផែរណបពហុបំណងTS១១ ស្ថិតនៅតាមដងទន្លេសាប ចម្ងាយប្រហែល ៦ គីឡូម៉ែត្រ ពីទន្លេចតុមុខ ហើយស្ថិតក្នុងទីតាំងនៃរយៈទទឹងខាងជើង ១១០៣៧'៣៤,៦" និងរយៈបណ្តោយខាងកើត ១០៤០'៥៤' ២៩,៤"
ទំហំផ្ទៃដី	៤ ហិចតា
ចំណតនាវា	មាន ១ ចំណត សម្រាប់នាវាចំណុះ ៥.០០០ DWT
ទីតាំងបោះយុត្តា	<p>ទីតាំងដែលអាចបោះយុត្តានៅចំណតផែរណបពហុបំណងTS១១ មាន២ទីតាំង</p> <p>-ទីតាំងទី១៖ ស្ថិតនៅក្នុងរយៈទទឹងខាងជើង ១១០៣៤'២៦,៦" និងរយៈបណ្តោយខាងកើត ១០៤០'៥៥'៥០,៤"</p> <p>-ទីតាំងទី២៖ ស្ថិតនៅក្នុងរយៈទទឹងខាងជើង ១១០៣៣'៣៩,៩" និងរយៈបណ្តោយខាងកើត ១០៤០'៥៦'៥០,៧"</p> <p>ស្ថិតនៅតំបន់ទន្លេចតុមុខពីព្រោះ ស្ថានភាពទន្លេនៅតំបន់ចំណតផែរណបពហុបំណង TS១១ មានសភាពតូចចង្អៀតពិបាកអោយនាវាបោះយុត្តារង់ចាំ។</p>
រលក	មិនមានផលប៉ះពាល់
ជម្រៅស៊ីទឹក	ជម្រៅស៊ីទឹកប្រែប្រួលពី ៤,៥ម៉ែត្រ ក្នុងខែមីនា ដល់ ៥,៥ម៉ែត្រ ក្នុងខែកញ្ញា (ជម្រៅស៊ីទឹកសម្រាប់នាវាចរាចរមកចំណតផែរណបពហុបំណងTS១១ គឺអាស្រ័យទៅលើជម្រៅស៊ីទឹក នៅច្រកតូទីវ)
ម៉ោងប្រតិបត្តិការ	៧ថ្ងៃ/២៤ ម៉ោង
គ្រឿងចក្រលើកដាក់	ដងយោងចល័ត (Mobile crane), ដងយោង (Fixed Cargo Crane) គ្រឿងចក្រលើកដាក់លើទីលាន (Constacker, Fork-Lift) រថយន្តដឹកកុងតឺន័រក្នុង/ក្រៅដែ (Truck & Terminal Tractor)

៤.៦. ចំណតផែរណបពហុបំណង LM២៦

ចំណតផែរណបពហុបំណងLM២៦ មានទីតាំងស្ថិតនៅឃុំកោះរកា ស្រុកពាមជរ ខេត្តព្រៃវែង ផ្នែកខាងត្បូងនៃប្រទេសកម្ពុជា និងមានចំងាយប្រមាណត្រឹមតែជាង៣គីឡូម៉ែត្រប៉ុណ្ណោះពីព្រំដែនខេត្តដុងចាប់ ប្រទេសវៀតណាម។ ចំណតផែនេះជាទីតាំងដែលមានសក្តានុពលសម្រាប់ប្រជាជនកម្ពុជា ក្នុងការដឹកជញ្ជូនទំនិញកសិផលចេញទៅប្រទេសវៀតណាម និងនាំចូលមកវិញនូវទំនិញវត្ថុធាតុដើម និងទំនិញគ្រឿងសំណង់។ មិនតែប៉ុណ្ណោះចំណតផែនេះ នឹងតភ្ជាប់វិស័យទេសចរណ៍តាមបណ្តាខេត្តជិតខាងរវាងប្រទេសទាំងពីរ។ បច្ចុប្បន្ន ចំណតផែមួយនេះបានពង្រីកហេដ្ឋារចនាសម្ព័ន្ធចាក់ខ្សាច់បំពេញទីលាន បំពាក់កុងវ៉ែយ័រ (Conveyor) និងរៀបចំហេដ្ឋារចនាសម្ព័ន្ធផ្សេងៗទៀត ដើម្បីឆ្លើយតបទៅនឹងតម្រូវការនៃលំហូរទំនិញចេញចូលរបស់ប្រទេសទាំងពីរ និងការតភ្ជាប់ការដឹកជញ្ជូនតាមផ្លូវទឹក សម្រាប់ធ្វើការ

នាំចេញទៅកាន់ទីផ្សារសកលលោកឱ្យកាន់តែមានប្រសិទ្ធភាព ក៏ដូចជាចូលរួមចំណែកកាត់បន្ថយការចំណាយភស្តុភារ កម្ម និងការប៉ះពាល់ដល់ការប្រើប្រាស់ផ្លូវគោក។ នៅពេលបច្ចុប្បន្ន ចំណតផែរណបពហុបំណង LM២៦ បានបញ្ចប់ ការសាងសង់ទីលានរួចហើយ ដែលគ្រោងដាក់ឱ្យប្រើប្រាស់សម្រាប់ប្រតិបត្តិការលើកដាក់ទំនិញរាយជាបណ្តើរៗសិន រហូតដល់មានការលើកដាក់ទំនិញជាកុងតឺន័រនៅជំហានបន្ទាប់។

ក.ស.ភ. បានបំពាក់ Conveyor ចំនួន ១០គ្រឿង ដើម្បីសម្រួលលំហូរប្រតិបត្តិការ ក្នុងការនាំចេញទំនិញ កសិផល ដែលបាន និងកំពុងអនុវត្តដាក់ឱ្យប្រើប្រាស់ជាជំហានៗនៅឆ្នាំ២០២៤ នេះ។

អាសយដ្ឋាន	ឃុំកោះរកា ស្រុកពាមជរ នៃខេត្តព្រៃវែង
ទីតាំងចំណតផែរ	ចំណតផែរណបពហុបំណង LM២៦ ស្ថិតនៅតាមដងទន្លេមេគង្គក្រោម ត្រើយខាង កើត ចម្ងាយ ១០៣ គីឡូម៉ែត្រ ពីទន្លេចតុមុខ ហើយស្ថិតក្នុងទីតាំងនៃរយៈទទឹងខាង ជើង ១០°៥៥'៤០,៥" និងរយៈបណ្តោយខាងកើត ១០៥°១១' ៣០,៦"
ទំហំផ្ទៃដី	២០០.០៤២ ម៉ែត្រការ៉េ
ទំហំដីចុះបញ្ជី	១៥០.២៦២ ម៉ែត្រការ៉េ
ទំហំដីកំពុងធ្វើប្លង់កម្មសិទ្ធិ	៤៩.៧៨០ ម៉ែត្រការ៉េ
ទីតាំងបោះយុត្តា	ទីតាំងដែលអាចបោះយុត្តានៅចំណតផែរណបពហុបំណង LM២៦ មាន២ទីតាំង -ទីតាំងទី១៖ ស្ថិតនៅក្នុងរយៈទទឹងខាងជើង ១០°៥៦'០១,៩" និងរយៈបណ្តោយ ខាងកើត ១០៥°១១'១៧,៦" -ទីតាំងទី២៖ ស្ថិតនៅក្នុងរយៈទទឹងខាងជើង ១០°៥៥'១០,១" និងរយៈបណ្តោយ ខាងកើត ១០៥°១១'២៤,៤"
រលក	មិនមានផលប៉ះពាល់
ម៉ោងប្រតិបត្តិការ	៧ថ្ងៃ/២៤ ម៉ោង
គ្រឿងចក្រលើកដាក់	ដងយោងចល័ត (Mobile crane) ដងយោងបណ្តែត (Floating crane) និងកុងវ៉ែយ័រ (Conveyer)

៤.៧ ចំណតផែរដែលគ្រោងអភិវឌ្ឍន៍នាពេលអនាគត

៤.៧.១ ចំណតផែរណបពហុបំណង UM១

ចំណតផែរណបពហុបំណងព្រែកអញ្ជាញ (UM១) មានផ្ទៃដីទំហំផ្ទៃដី ៣,៨ ហិកតា ដែលជាទីតាំងយុទ្ធសាស្ត្រ ស្ថិតនៅឃុំព្រែកអញ្ជាញ ស្រុកមុខកំពូល ខេត្តកណ្តាល។ ចំណតផែរណបពហុបំណងមួយនេះ គ្រោងនឹងបង្កើតឡើង ដើម្បីជំរុញឱ្យមានការដឹកជញ្ជូនតាមផ្លូវទឹក, ជំរុញកំណើនទំនិញឆ្លងកាត់ ក.ស.ភ. កាត់បន្ថយចំណាយដឹកជញ្ជូន និង ភ័ស្តុភារកម្ម, ស្វែងរកប្រភពចំណូលបន្ថែម, បង្កើតជាកន្លែងប្រមូលផ្តុំ និងចែកចាយទំនិញតាមរយៈការតភ្ជាប់ការដឹក

ជញ្ជូនរវាងផ្លូវទឹក និងផ្លូវគោក, បង្កើនភាពប្រកួតប្រជែងរបស់ ក.ស.ភ. បង្កើតសេវាកំពង់ផែ និងដឹកជញ្ជូនតាមផ្លូវទឹក ឱ្យទៅជិតអ្នកប្រើប្រាស់, សម្រួលដល់ការធ្វើពាណិជ្ជកម្មបានកាត់តែល្អប្រសើរ, ជួយជំរុញឱ្យមានកំណើនសេដ្ឋកិច្ចជាតិ និងទាក់ទាញការវិនិយោគ, ជួយសម្រួល និងកាត់បន្ថយការប្រើប្រាស់ផ្លូវថ្នល់ ស្ពាន និងបង្កើតឱកាសការងារបន្ថែម សម្រាប់ប្រជាពលរដ្ឋកម្ពុជា។ ដូចនេះចំណតផែរណបពហុបំណងព្រែកអញ្ជាញ (UM9) បានដើរតួនាទីយ៉ាងសំខាន់ ដើម្បីជាកន្លែងប្រមូលផ្តុំសកម្មភាព ដឹកជញ្ជូនតាមផ្លូវទឹក និងជាកន្លែងផ្លាស់ប្តូរ ទំនិញក្នុងស្រុកនិងក្រៅស្រុក។ ដោយ ពិនិត្យមើលឃើញអំណោយផល និងសក្តានុពលពីទីតាំងអភិវឌ្ឍចំណតផែរនេះ ហេតុនេះ ក.ស.ភ. គ្រោងនឹងអភិវឌ្ឍ ចំណតផែរណបពហុបំណងព្រែកអញ្ជាញ (UM9) នាពេលខាងមុខនេះផងដែរ។

អាសយដ្ឋាន	ឃុំព្រែកអញ្ជាញ ស្រុកមុខកំពូល ខេត្តកណ្តាល
ទំហំផ្ទៃដី	៣៨.៣៦២ ម៉ែត្រក្រឡា
រលក	ចាប់ពី ០,២ម៉ែត្រ ដល់ ០,៤ម៉ែត្រ
ជម្រៅស៊ីទិកនាវា	៤,៥ម៉ែត្រ
ម៉ោងប្រតិបត្តិការ	៧ថ្ងៃ/២៤ ម៉ោង
គ្រឿងចក្រលើកដាក់	ដងយោងចល័ត (Mobile crane) និងប៉ុងតុង

៤.៧.២ ចំណតផែរណបពហុបំណងឆ្នាំង (ក្រចេះ)

អាសយដ្ឋាន	ភូមិព្រែកតាអាំ ឃុំបុសលាវ ស្រុកចិត្របុរី ខេត្តក្រចេះ
ទំហំផ្ទៃដីសរុប	៥០០.០០០ ម៉ែត្រក្រឡា
ម៉ោងប្រតិបត្តិការ	៧ថ្ងៃ/២៤ម៉ោង

៤.៧.៣ ចំណតផែរណបពហុបំណងបឹងកេត (កំពង់ចាម)

អាសយដ្ឋាន	ភូមិបឹងកេតក្រោម ឃុំព្រែកកក់ ស្រុកស្ទឹងត្រង់ ខេត្តកំពង់ចាម
ទំហំផ្ទៃដីសរុប	២០០.០០០ ម៉ែត្រក្រឡា
ម៉ោងប្រតិបត្តិការ	៧ថ្ងៃ/២៤ម៉ោង

៤.៧.៤ ចំណតផែរណបពហុបំណងភ្នំក្រោម (សៀមរាប)

អាសយដ្ឋាន	ភូមិទី៥ សង្កាត់ចុងឃ្លៀស ក្រុងសៀមរាប ខេត្តសៀមរាប
ទំហំផ្ទៃដីសរុប	១០០.០០០ ម៉ែត្រក្រឡា
ម៉ោងប្រតិបត្តិការ	៧ថ្ងៃ/២៤ម៉ោង

៤.៧.៥ ចំណតផែរណបពហុបំណងកំពង់ឆ្នាំង

អាសយដ្ឋាន	ភូមិកណ្តាល សង្កាត់កំពង់ឆ្នាំង ក្រុងកំពង់ឆ្នាំង ខេត្តកំពង់ឆ្នាំង
------------------	---

ទំហំផ្ទៃដីសរុប	៣.១៥០.០០០ ម៉ែត្រក្រឡា
រលក	០,១០ម៉ែត្រ ទៅ ០,៣ ម៉ែត្រ
ជម្រៅស៊ីទិកនាវា	៤,៥០ម៉ែត្រ
ម៉ោងប្រតិបត្តិការ	៧ថ្ងៃ/២៤ម៉ោង

៤.៧.៦ ចំណាត់ផែនការលេខបំណងកំពង់ឆ្នាំង-កំពង់ធំ

អាសយដ្ឋាន	ភូមិកំពង់បឹង ឃុំកំពង់ហៅ ស្រុកកំពង់លែង ខេត្តកំពង់ឆ្នាំង
ទំហំផ្ទៃដីសរុប	២៥០.០០០ ម៉ែត្រក្រឡា
រលក	០,១ម៉ែត្រ ទៅ ០,៣ម៉ែត្រ
ជម្រៅស៊ីទិកនាវា	៤,៥០ ម៉ែត្រ
ម៉ោងប្រតិបត្តិការ	៧ថ្ងៃ/២៤ម៉ោង

៤.៧.៧ ចំណាត់ផែនការលេខបំណងព្រែកក្តាម

អាសយដ្ឋាន	ភូមិពាមជំនីក ឃុំកំពង់ល្វង ស្រុកពញាឮ ខេត្តកណ្តាល
ទំហំផ្ទៃដីសរុប	៤០០.០០០ ម៉ែត្រក្រឡា
រលក	០,១ម៉ែត្រ ទៅ ០,៣ម៉ែត្រ
ជម្រៅស៊ីទិកនាវា	៤,៥០ម៉ែត្រ
ម៉ោងប្រតិបត្តិការ	៧ថ្ងៃ/២៤ម៉ោង

៤.៧.៨ ចំណាត់ផែនការលេខបំណងសុវណ្ណភូមិ LM២៥

អាសយដ្ឋាន	ភូមិសំរោងក្តែរ ឃុំសំរោងធំ ស្រុកកៀនស្វាយ ខេត្តកណ្តាល
ទំហំផ្ទៃដីសរុប	១៥៦.០០០ម៉ែត្រក្រឡា
រលក	០,១ម៉ែត្រ ទៅ ០,៤០ម៉ែត្រ
ជម្រៅស៊ីទិកនាវា	៤,៥០ម៉ែត្រ
ម៉ោងប្រតិបត្តិការ	៧ថ្ងៃ/២៤ម៉ោង

៤.៧.៩ ចំណាត់ផែនការលេខបំណង រោងចក្រក្តារបន្ទះ LM៥

អាសយដ្ឋាន	ភូមិខ្សុំ ឃុំបន្ទាយដែក ស្រុកកៀនស្វាយ ខេត្តកណ្តាល
ទំហំផ្ទៃដីសរុប	៨៥.៤៣៨ម៉ែត្រក្រឡា
រលក	០,១ម៉ែត្រ ទៅ ០,៤០ម៉ែត្រ
ជម្រៅស៊ីទិកនាវា	៤,៥០ម៉ែត្រ
ម៉ោងប្រតិបត្តិការ	៧ថ្ងៃ/២៤ម៉ោង

គ- ការប្រែប្រួលសំខាន់ៗពាក់ព័ន្ធនឹងប្រតិបត្តិការធុរកិច្ច

ព្រឹត្តិការណ៍សំខាន់ៗប្រចាំត្រីមាសទី១ ឆ្នាំ២០២៤

សម្រាប់ត្រីមាសទី១ ឆ្នាំ២០២៤ ក.ស.ភ. ពុំមានការប្រែប្រួលសំខាន់ៗ ពាក់ព័ន្ធនឹងប្រតិបត្តិការធុរកិច្ច នោះទេ។

ផ្នែកទី២

ព័ត៌មានអំពីលទ្ធផលប្រតិបត្តិការធុរកិច្ច

**ក- លទ្ធផលប្រតិបត្តិការអុកេចូ ដោយរួមបញ្ចូលព័ត៌មានអុកេចូតាម
១.តារាងស្ថិតិបរិមាណទំនិញ និងតារាងបញ្ជីកាត់ ក.ស.ត.**

ល.រ	បរិយាយ	ឯកតា	ផែនការ ឆ្នាំ២០២០	អនុវត្តត្រីមាសទី១			ប្រៀបធៀប (%)	គោលដៅ	
				ឆ្នាំ២០២៤	ឆ្នាំ២០២៣	ឆ្នាំ២០២២		(%)	
ក	ខ	គ	១	២	៣	៤	៥)= ២/១(៦))= ២(-៣()/(១)	៧= ១ ៣)-៤()/(១)
I	បរិមាណទំនិញ និង ប្រេងឥន្ធនៈឆ្លងកាត់	តោន	៤ ៦២៤ ០០០	១ ០២១ ៥៦០	៩៥៥ ៦២៤	១ ០២៧ ៥៣០	២២,០៩%	+៦,៩០%	-៧,០០%
	ក. បរិមាណទំនិញឆ្លងកាត់	-	២ ៧៤៧ ៨៩៩	៥២២ ៦៥៤	៥០៧ ០១៩	៥៣៨ ៧៩៤	១៩,០២%	+៣,០៨%	-៥,៩០%
	- ទំនិញនាំចូល	-	១ ៣១០ ៤៥៨	២៤៤ ៩៥៦	២៣៥ ៦៦៦	២៤៦ ៦៣២			
	- ទំនិញនាំចេញ	-	១ ៤៣៧ ៤៤១	២៧៧ ៦៩៨	២៧១ ៣៥៣	២៩២ ១៦២			
	ខ. បរិមាណទំនិញលើកដាក់ចល័ត	-	៩៨១ ៦០៥	២៧៦ ០២៣	២២៩ ២៨៤	២២៧ ៦៨៣	២៨,១២%	+២០,៣៨%	+០,៧០%
	- ទំនិញលើកដាក់ក្នុងផែ	-	១៤៦ ២៣៨	៦៩ ៧៨៤	៣២ ៥៨៣	២៥ ២២២			
	- ទំនិញលើកដាក់ក្រៅផែ	-	៨៣៥ ៣៦៧	២០៦ ២៣៩	១៩៦ ៧០១	២០២ ៤៦១			
	គ.បរិមាណប្រេងឥន្ធនៈ និងហ្គាសឆ្លងកាត់	-	៨៩៤ ៤៩៦	២២២ ៨៨៣	២១៩ ៣២៥	២៦១ ០៥៤	២៤,៩២%	+១,៦២%	-១៥,៩៨%
	បរិមាណកុងតឺនឺឆ្លងកាត់	TEU	៤៤០ ០០០	៩៣ ១៥៣	៧៧ ៣៤១	១០២ ៧២០	២១,១៧%	+២០,៤៤%	-២៤,៧១%
	-មានទំនិញ	-	២៧៩ ០៨៥	៥៦ ៩៦៣	៥២ ៦២១	៦៦ ៨៣៥			
	-គ្មានទំនិញ	-	១៦០ ៩១៥	៣៦ ១៩០	២៤ ៧២០	៣៥ ៨៨៥			
II	បរិមាណទំនិញលើកដាក់	តោន	៣ ៧២៩ ៥០៤	៧៩៨ ៦៧៧	៧៣៦ ៣០៣	៧៦៦ ៤៧៧	២១,៤២%	+៨,៤៧%	-៣,៩៤%
	-ប្រគល់ផ្ទាល់	-	៩៨១ ៦០៥	២៧៦ ០២៣	២២៩ ២៨៤	២២៧ ៦៨៣			
	-ឆ្លងកាត់ឃ្លាំង -ទីលាន	-	២ ៧៤៧ ៨៩៩	៥២២ ៦៥៤	៥០៧ ០១៩	៥៣៨ ៧៩៤			
III	បរិមាណនាវាសរុប	គ្រឿង	៤ ៨០៨	១ ៣០៦	១ ៣៣៥	១ ៣២៦	២៧,១៦%	-២,១៧%	+០,៦៨%
	-នាវា-សាឡង់បណ្តាប្រទេសផ្សេងៗ	-	៤ ២៥៨	១ ១៧៥	១ ២០៣	១ ១៦៦			
	-នាវា-សាឡង់កម្ពុជា	-	-	-	-	-			
	-នាវា-សាឡង់ប្រេងឥន្ធនៈ:	-	៥៥០	១៣១	១៣២	១៦០			

IV	បរិមាណនាវាអ្នកដំណើរទេសចរក្នុងស្រុក (ចេញ-ចូល)	<u>ជើង</u>	<u>៩ ៣៦៩</u>	<u>២ ៦៦៤</u>	<u>២ ៦០៨</u>	<u>២ ៨១២</u>	២៨,៤៣%	+២,១៥%	-៧,២៥%
	- ភ្នំពេញ-សៀមរាប សៀមរាប-ភ្នំពេញ	-	-	-	-	-			
	- នាវាទេសចរណ៍ក្នុងក្រុង	-	៩ ៣៦៩	២ ៦៦៤	២ ៦០៨	២ ៨១២			
V	បរិមាណអ្នកដំណើរ និងទេសចរក្នុងស្រុក (ចេញ-ចូល)	<u>នាក់</u>	<u>១៧៥ ៣៥៥</u>	<u>៥៣ ២៨០</u>	<u>៤៣ ៩៦០</u>	<u>១៥ ៧៨៩</u>	៣០,៣៨%	+២១,២០%	+១៧៨,៤២%
	- ភ្នំពេញ-សៀមរាប សៀមរាប-ភ្នំពេញ	-	-	-	-	-			
	- ទេសចរណ៍ក្នុងក្រុង	-	១៧៥ ៣៥៥	៥៣ ២៨០	៤៣ ៩៦០	១៥ ៧៨៩			
VI	បរិមាណនាវាអ្នកដំណើរបរទេស និងទេសចរ ឆ្លងកាត់កម្ពុជា-វៀតណាម	<u>ជើង</u>	<u>១ ៧៦៦</u>	<u>៧៣៤</u>	<u>៥៦៦</u>	-	៤១,៥៦%	+២៩,៦៨%	+៥៦៦,០០%
	- ចំនួននាវាភ្នំពេញ-ចូរដុក-ភ្នំពេញ	-	១ ២៦៤	៤៧០	៣៧០	-			
	- ចំនួននាវាទេសចរណ៍	-	៥០២	២៦៤	១៩៦	-	៥២,៥៩%	+៣៤,៦៩%	+១៩៦,០០%
VII	បរិមាណអ្នកដំណើរបរទេស និងទេសចរ ឆ្លងកាត់កម្ពុជា-វៀតណាម	<u>នាក់</u>	<u>៤០ ៩៤៩</u>	<u>២៦ ២៧១</u>	<u>១៤ ៣៥៨</u>	-	៦៤,១៦%	+៨២,៩៧%	+១៤៣៥៨,០០%
	- ចំនួននាវាភ្នំពេញ-ចូរដុក-ភ្នំពេញ	-	២០ ០០២	១១ ៩៧១	៦ ៤២៧	-			
	- ចំនួនភ្ញៀវទេសចរណ៍	-	២០ ៩៤៧	១៤ ៣០០	៧ ៩៣១	-	៦៨,២៧%	+៨០,៣១%	+៧៩៣១,០០%

- បរិមាណទំនិញ-ប្រេងឥន្ធនៈឆ្លងកាត់ ក. ស. ភ. ក្នុងត្រីមាសទី១ ឆ្នាំ២០២៤ មានចំនួន ១ ០២១ ៥៦០ តោន កើនឡើង ៦,៩០% ធៀបនឹងការ អនុវត្តក្នុងត្រីមាសទី១ ឆ្នាំ២០២៣ (៩៥៥ ៦២៨ តោន) សម្រាប់ត្រីមាសទី១ ឆ្នាំ២០២៤ នេះ ក. ស. ភ. សម្រេចបាន ២២,០៩% ធៀបនឹងផែនការ ឆ្នាំ២០២៤ (៤ ៦២៤ ០០០ តោន)
- នាវាឆ្លងកាត់ ក. ស. ភ. ក្នុងត្រីមាសទី១ ឆ្នាំ២០២៤ មានចំនួន ១ ៣០៦ គ្រឿង ថយចុះ ២,១៧% ធៀបនឹងការ អនុវត្តក្នុង ត្រីមាសទី១ ឆ្នាំ២០២៣ (១ ៣៣៥ គ្រឿង) សម្រាប់ត្រីមាសទី១ ឆ្នាំ២០២៤ ក. ស. ភ. សម្រេចបាន ២៧,១៦% ធៀបនឹងផែនការ ឆ្នាំ២០២៤ (៤ ៨០៨ គ្រឿង)
- នាវាអ្នកដំណើរ និងទេសចរណ៍អន្តរជាតិ ក្នុងត្រីមាសទី១ ឆ្នាំ២០២៤ មានចំនួន ៧៣៤ ជើង កើនឡើង ២៩,៦៨% ធៀបនឹងការអនុវត្តត្រីមាសទី១ ឆ្នាំ២០២៣ (៥៦៦ ជើង) សម្រាប់ត្រីមាសទី១ ឆ្នាំ២០២៤ នេះ ក. ស. ភ. សម្រេចបាន ៤១,៥៦% ធៀបនឹងផែនការ ឆ្នាំ២០២៤ (១ ៧៦៦ ជើង)
- បរិមាណកុងតឺន័រក្នុងត្រីមាសទី១ ឆ្នាំ២០២៤ មានចំនួន ៩៣ ១៥៣ TEUs កើនឡើង ២០,៤៤% ធៀបនឹងការ អនុវត្តក្នុង ត្រីមាសទី១ ឆ្នាំ២០២៣ (៧៧ ៣៤១ TEUs) សម្រាប់ត្រីមាសទី១ ឆ្នាំ២០២៤ នេះ ក. ស. ភ. សម្រេច បាន ២១,១៧% ធៀបនឹងផែនការឆ្នាំ២០២៤ (៤៤០ ០០០ TEUs)
- បរិមាណអ្នកដំណើរ និងទេសចរឆ្លងកាត់ ក. ស. ភ. ក្នុងត្រីមាសទី១ ឆ្នាំ២០២៤ មានចំនួន២៦ ២៧១នាក់ កើន ឡើង ៨២,៩៧% ធៀបនឹងការអនុវត្តក្នុងត្រីមាសទី១ ឆ្នាំ២០២៣ (១៤ ៣៥៨ នាក់) សម្រាប់ត្រីមាសទី១ ឆ្នាំ ២០២៤ ក. ស. ភ. សម្រេចបាន ៦៤,១៦% ធៀបនឹងផែនការ ឆ្នាំ២០២៤ (៤០ ៩៤៩ នាក់)

ក្រាហ្វិក ស្តីពីការប្រៀបធៀបការអនុវត្តត្រីមាសទី១ ឆ្នាំ ២០២៤ - ឆ្នាំ២០២៣ - ឆ្នាំ២០២២ និងផែនការឆ្នាំ២០២៤

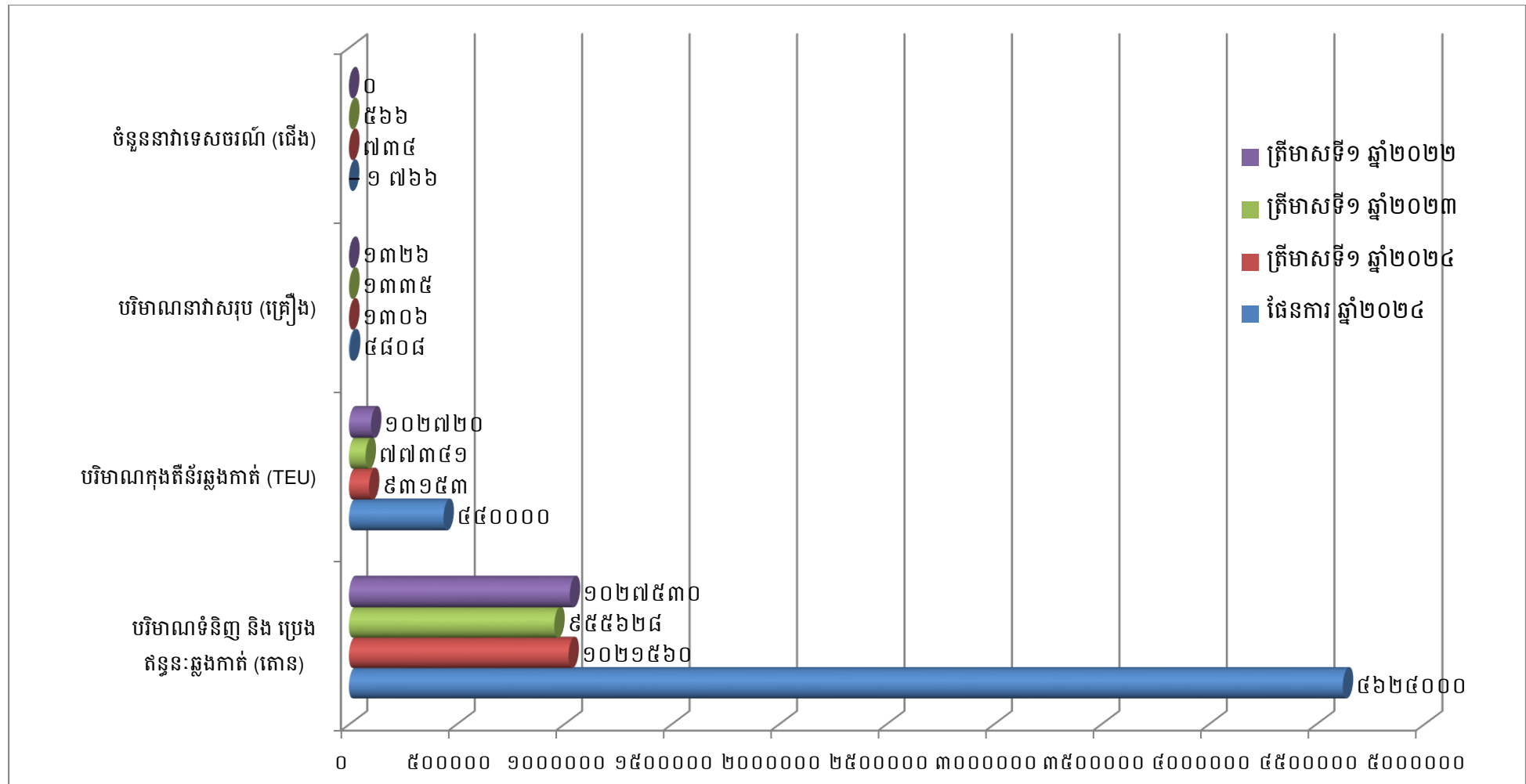

២. ការអនុវត្តការងារសាងសង់ស្រោចស្រាវជ្រាវ និងការសាងសង់ហេដ្ឋារចនាសម្ព័ន្ធ និងបំពាក់គ្រឿងចក្រ

❖ ការងារជលធារសាស្ត្រ

- បានបញ្ចប់ការងារបូមស្តារប្រឡាយនាវាចរណ៍ស្តៅ ដើម្បីសម្រួលដល់ការធ្វើនាវាចរណ៍ សម្រេចបាន ១០០% នៃផែនការឆ្នាំ២០២៤

❖ ការងារសាងសង់ហេដ្ឋារចនាសម្ព័ន្ធ

ចំណតផែកុងតឺន័រ LM១៧

- ការងារសាងសង់ផ្លូវបេតុងទំហំ ១ ៦៣៩ម៉ែត្រការ៉េ និងបណ្តាញលូ សរសៃដែក ប្រវែង ២៩៦ ម៉ែត្រ សម្រេចបាន ១០០%
- ការងារសាងសង់បន្ទប់ការិយាល័យ សម្រាប់ឆ្នាំឃ្លាំងគ្រឿងបន្លាស់ គ្រឿងចក្រ សម្រេចបាន ១០០%
- ការងារសាងសង់ស្ថានីយ៍ទំហំ ១៦ម៉ែត្រx១៤៩ម៉ែត្រ (ស្ថានីយ៍ទី៣) សម្រេចបាន ១០០%
- ការងារសាងសង់របងលូស សំណាញ់ប្រវែង ១៣០ម៉ែត្រ ព័ទ្ធជុំវិញ ទីតាំងស្តុកទំនិញគ្រោះថ្នាក់ សម្រេចបាន ៩៨,៦៨%
- ការងារសាងសង់កម្រាលខណ្ឌបេតុងចំនួន ១ ៤២៥ម៉ែត្រការ៉េ ខាងមុខរោងជាងសម្រេចបាន ៩៨,៦៨%
- ការងារសាងសង់របងបណ្តោះអាសន្នប្រវែង ៨៥៤ម៉ែត្រ នៅទីលានជំហានទី៤ សម្រេចបាន ៧០,១១%
- ការងារសាងសង់គ្រឹះជញ្ជីងថ្មីរថយន្ត និងបំពាក់ជញ្ជីងថ្មី ចំនួន ២ គ្រឿង ស្ថិតនៅច្រកទ្វារទី១ សម្រេចបាន ៤៤,៦២%

ចំណតផែរណបពហុបំណង UML២

- ការងារសាងសង់ស្ថានីយ៍ប្រេង DO សម្រេចបាន ១០០%
- ការងារសាងសង់ស្ថានីយ៍ទំហំ ១,២ម៉ែត្រx១,៧ម៉ែត្រ ភ្ជាប់ពី FCC ទៅ Fender សម្រេចបាន ១០០%

ចំណតផែរណបពហុបំណង LM២៦

- ការងារសាងសង់ឃ្លាំង ទំហំ ៣០ម៉ែត្រx៥០ម៉ែត្រ សម្រេចបាន ១០០%

ចំណតផែពហុបំណង TSM

- ការងារសាងសង់ជណ្តើរចំនួន ១គ្រឿងនៅផ្នែកខាងជើងជាប់ស្ថានីយ៍ជប៉ុន និងជណ្តើរភ្ជាប់តាមបណ្តោយស្ថានីយ៍ សម្រេចបាន ១៦,៨៥%

❖ ការទិញ/បំពាក់គ្រឿងចក្រ ឬឧបករណ៍ថ្មី

កំពុងសិក្សាលើការងារបញ្ជាទិញ និងជួលគ្រឿងចក្រ តាមផែនការឆ្នាំ២០២៤ ដូចខាងក្រោម៖

- រថស្តូច RTG ចំនួន ៤គ្រឿង
- រថស្តូច ១០០តោន (Crawler Crane) ចំនួន ៣គ្រឿង
- រថស្តូច Constacker ចំនួន ២គ្រឿង

ខ- របាយការណ៍ស្តីពីស្ថានភាព

បរិយាយ	សម្រាប់ការិយបរិច្ឆេទដែលបានបញ្ចប់សម្រាប់ត្រីមាសទី១		សម្រាប់ការិយបរិច្ឆេទដែលបានបញ្ចប់សម្រាប់ត្រីមាសទី១		សម្រាប់ការិយបរិច្ឆេទដែលបានបញ្ចប់សម្រាប់ត្រីមាសទី១ (បានរាយការណ៍ឡើងវិញ)	
	ថ្ងៃទី៣១ ខែមីនា ឆ្នាំ២០២៤		ថ្ងៃទី៣១ ខែមីនា ឆ្នាំ២០២៣		ថ្ងៃទី៣១ ខែមីនា ឆ្នាំ២០២២	
	ពាន់រៀល	ប្រៀបធៀបនឹង ចំណូលសរុប	ពាន់រៀល	ប្រៀបធៀបនឹង ចំណូលសរុប	ពាន់រៀល	ប្រៀបធៀបនឹង ចំណូលសរុប
ចំណូលលើកដាក់ក្រោមដងយោង (Stevedoring)	១៤.៥៦១.១៤៩	៤៤,៣៣%	១២.២៧៩.១៦៣	៣៩,៩២%	១៥.៧៧៣.០៦៦	៤៣,៤៦%
ចំណូលលើកដាក់លើទីលាន (LOLO)	១០.៧៩១.១៧៩	៣២,៨៦%	១០.០០៣.៤៧២	៣២,៥២%	១២.៥៩០.៦៨០	៣៤,៦៩%
ចំណូលពីកិច្ចការរំផ	៥.៣២៤.០៥៨	១៦,២១%	៤.៦៩៧.១៧៦	១៥,២៧%	៤.០៧៥.៥៧៩	១១,២៣%
ចំណូលពីថ្លៃឈ្នួលស្តុកទំនិញ/កុងតឺន័រ	១៦៨.៨៩០	០,៥១%	៥២៩.០៧០	១,៧២%	១.៤២២.៧៣២	៣,៩២%
ចំណូលពីការដឹកជញ្ជូន	៧៤៧.២៨១	២,២៧%	៤៧៦.៤៣១	១,៥៥%	១.១០៨.៧៥២	៣,០៥%
ចំណូលពីច្រកទ្វារ	១.០០៩.៣៣១	៣,០៧%	៨១៩.២៨៧	២,៦៦%	១.០៦៩.៩៧៥	២,៩៥%
ចំណូលពីថ្លៃឈ្នួលឡើងទម្ងន់កុងតឺន័រ	២៩.១៧៧	០,០៩%	១៨.៤៨៤	០,០៦%	២១.៩៦៩	០,០៦%
ចំណូលពីរៀបចំទំនិញ	១២.៦២០	០,០៤%	១៣.០៦៩	០,០៤%	៣៦.១៦១	០,១០%
ចំណូលពីថ្លៃឈ្នួលគ្រប់គ្រងអាជីវកម្មខ្សាច់	០	០,០០%	០	០,០០%	១០.៧៧៥	០,០៣%
ចំណូលពីសេវាភ័ស្តុភារកម្ម	២០៤.១៦៤	០,៦២%	១.៩២៥.១៦៩	៦,២៦%	១៨៥.៨២១	០,៥១%
សរុប:	៣២.៨៤៧.៨៤៩	១០០,០០%	៣០.៧៦១.៣២១	១០០,០០%	៣៦.២៩៥.៥១០	១០០,០០%

ផ្នែកទី ៣

របាយការណ៍ហិរញ្ញវត្ថុ ដែលបានត្រួតពិនិត្យឡើងវិញដោយ សវនករឯករាជ្យ

របាយការណ៍ហិរញ្ញវត្ថុសង្ខេបចន្លោះពេល
សម្រាប់ដំណាច់ការិយបរិច្ឆេទ ៣ខែ ដែលបានបញ្ចប់ថ្ងៃទី៣១ ខែមីនា ឆ្នាំ២០២៤
និង

របាយការណ៍របស់សវនករឯករាជ្យ
ស្តីពីការត្រួតពិនិត្យរបាយការណ៍ហិរញ្ញវត្ថុសង្ខេបចន្លោះពេល
ត្រូវបានភ្ជាប់ជាឧបសម្ព័ន្ធ១ នៃរបាយការណ៍ប្រចាំត្រីមាសទី១ ឆ្នាំ២០២៤

ផ្នែកទី ៤
ការពិភាក្សា និងការវិភាគ
របស់គណៈក្របខ័ណ្ឌ

ក- ទិដ្ឋភាពទូទៅនៃប្រតិបត្តិការ

ក.ស.ភ. គឺជាកំពង់ផែអន្តរជាតិមួយក្នុងចំណោមកំពង់ផែអន្តរជាតិទាំងពីរក្នុងប្រទេសកម្ពុជា។ ក. ស. ភ. មានមណ្ឌលអាជីវកម្មលាតសន្ធឹងពីភ្នំពេញ ដល់ទន្លេមេគង្គក្រោម (អ្នកលឿង) និងពីភ្នំពេញ ដល់ទន្លេមេគង្គលើ (ទន្លេបិទ) ដែលកំណត់ក្នុងអនុក្រឹត្យលេខ០១ ចុះថ្ងៃទី៥ ខែមករា ឆ្នាំ២០០៩។ ក. ស. ភ. មានមុខងារជាអាជ្ញាធរផែ និងជាប្រតិបត្តិករផែ ដូចមានលម្អិតក្នុងផ្នែក១ ចំណុចទី២ នៃរបាយការណ៍ប្រចាំត្រីមាសទី១ ឆ្នាំ២០២៤ នេះ។

បរិមាណកុងតឺន័រឆ្លងកាត់ ក. ស. ភ. ក្នុងត្រីមាសទី១ ឆ្នាំ២០២៤ មានការកើនឡើង ចំនួន ១៥ ៨១២ TEUs ឬស្មើនឹង ២០,៤៤% បើធៀបនឹងត្រីមាសទី១ ឆ្នាំ២០២៣។ ចំនួននាវាដឹកទំនិញសរុបក្នុងត្រីមាសទី១ ឆ្នាំ ២០២៤ មានការថយចុះចំនួន ២៩ គ្រឿង ឬស្មើនឹង ២,១៧% បើធៀបនឹងត្រីមាសទី១ ឆ្នាំ២០២៣។ ចំណែកនាវា ដឹកអ្នកដំណើរកម្ពុជានិងអន្តរជាតិ ក្នុងត្រីមាសទី១ ឆ្នាំ២០២៤ កើនឡើងចំនួន ១៦៨ ជើង ឬស្មើនឹង ២៩,៦៨% បើ ធៀបនឹងត្រីមាសទី១ ឆ្នាំ២០២៣។ ទំនិញរាយឆ្លងកាត់ចំណតផែរបស់ ក.ស.ភ. ក្នុងត្រីមាសទី១ ឆ្នាំ២០២៤ បាន កើនឡើងចំនួន ៤៦ ៧៣៩ តោន ឬស្មើនឹង ២០,៣៨% បើធៀបនឹងត្រីមាសទី១ ឆ្នាំ២០២៣។

ការពិភាក្សា និងការវិភាគរបស់ថ្នាក់ដឹកនាំលើស្ថានភាពហិរញ្ញវត្ថុរបស់ ក. ស. ភ. និងលទ្ធផលប្រតិបត្តិការ ខាងក្រោមនេះ ធ្វើឡើងផ្អែកលើរបាយការណ៍ហិរញ្ញវត្ថុសង្ខេបបណ្តោះអាសន្ន ដែលត្រូវបានធ្វើការត្រួតពិនិត្យរួចរាល់ ដោយសវនករឯករាជ្យសម្រាប់ត្រីមាសទី១ ឆ្នាំ២០២៤ និងត្រីមាសទី១ ឆ្នាំ២០២៣ (គិតត្រឹមថ្ងៃទី៣១ ខែមីនា) ដូចបង្ហាញក្នុងផ្នែកទី៣ នៃរបាយការណ៍ប្រចាំត្រីមាសទី១ នេះ។

ក.ស.ភ. មានប្រភពចំណូលសំខាន់ៗចំនួន ៤ប្រភេទ៖

- ១. **ចំណូលពីការលើកដាក់ក្រោមដងយោង (Stevedoring) ៖** សំដៅលើចំណូលដែលបានមកពី សេវាកម្ម ផ្ទេរ-ផ្ទុកទំនិញ/កុងតឺន័រពីនាវា និងដឹកជញ្ជូនពីស្ថានផែទៅទីលាននិងពីទីលានមកស្ថានផែ។
- ២. **ចំណូលពីការលើកដាក់លើទីលាន (LOLO)៖** សំដៅលើចំណូលដែលបានមកពីសេវាកម្មលើកដាក់ ទំនិញ/កុងតឺន័រពីទីលានដាក់លើរថយន្ត និងពីរថយន្តដាក់លើទីលាន។
- ៣. **ចំណូលពីកិច្ចការផែ (Port Dues & Charges) ៖** សំដៅលើចំណូលដែលបានមកពីសេវាកម្ម នាវាចរណ៍ និងការចូលចតនាវា រួមមាន ពន្ធលើចំណុះផ្ទុក ពន្ធសំចត ពន្ធប្រឡាយ ថ្លៃឈ្នួលកណ្តាលការិយាល័យ ថ្លៃ ឈ្នួលនាវាសណ្តោង ថ្លៃឈ្នួលពាក់-ដោះពួរ ថ្លៃឈ្នួលបើក-បិទឃ្នប់នាវា និងថ្លៃឈ្នួលបោសសម្អាតឃ្នប់នាវា។
- ៤. **ចំណូលពីថ្លៃឈ្នួលស្តុកទំនិញ/កុងតឺន័រ (Storage Fee) ៖** សំដៅលើចំណូលដែលបានមកពី ការស្តុកទំនិញ/ កុងតឺន័រនៅលើទីលាន ឬក្នុងឃ្នប់។ ទំនិញរាយ មានការអនុគ្រោះថ្លៃស្តុក ៥ថ្ងៃ ទាំងនាំចេញ និងនាំចូល និង ទំនិញជាកុងតឺន័រ មានការអនុគ្រោះថ្លៃស្តុក ៧ថ្ងៃទាំងការនាំចេញ និងការនាំចូល។

១. ការវិភាគចំណូល

១.១. ការវិភាគចំណូល

សម្រាប់ត្រីមាសទី១ គិតត្រឹមថ្ងៃទី៣១ ខែមីនា ឆ្នាំ២០២៤ ប្រៀបធៀបនឹងត្រីមាសទី១ គិតត្រឹមថ្ងៃទី៣១ ខែមីនា ឆ្នាំ២០២៣

បរិយាយ	សម្រាប់ការិយបរិច្ឆេទដែលបានបញ្ចប់ សម្រាប់ត្រីមាសទី១		សម្រាប់ការិយបរិច្ឆេទដែលបានបញ្ចប់ សម្រាប់ត្រីមាសទី១		បម្រែបម្រួល			
	ថ្ងៃទី៣១ ខែមីនា ឆ្នាំ២០២៤		ថ្ងៃទី៣១ ខែមីនា ឆ្នាំ២០២៣					
	ដុល្លារអាមេរិក	ពាន់រៀល	ដុល្លារអាមេរិក	ពាន់រៀល	ដុល្លារអាមេរិក	%	ពាន់រៀល	%
ចំណូលប្រតិបត្តិការផែ	៦.៥២៧.២២៨	២៦.៥៧២.៣៤៦	៥.៧៩៣.៩៦៣	២៣.៦៦២.៥៤៥	៧៣៣.២៦៥	១២,៦៦%	២.៩០៩.៨០១	១២,៣០%
ចំណូលអាជ្ញាធរផែ	១.៣០៧.៨០១	៥.៣២៤.០៥៨	១.១៥០.១៤១	៤.៦៩៧.១៧៦	១៥៧.៦៦០	១៣,៧១%	៦២៦.៨៨២	១៣,៣៥%
សេវាផ្សេងៗ	២៣៣.៧១៣	៩៥១.៤៤៥	៥៨៨.០៥១	២.៤០១.៦០០	(៣៥៤.៣៣៨)	-៦០,២៦%	(១.៤៥០.១៥៥)	-៦០,៣៨%
សរុប:	៨.០៦៨.៧៤២	៣២.៨៤៧.៨៤៩	៧.៥៣២.១៥៥	៣០.៧៦១.៣២១	៥៣៦.៥៨៧	៧,១២%	២.០៨៦.៥២៨	៦,៧៨%

សម្គាល់: ចំណូលពីការដឹកជញ្ជូន នៅក្នុងត្រីមាសទី១ ឆ្នាំ២០២៣ ត្រូវបានចាត់ថ្នាក់ចូលក្នុង ចំណូលពីសេវាផ្សេងៗ។

ចំណូលសរុបពីផលអាជីវកម្ម និងសេវាកម្ម មានការកើនឡើងចំនួន ២.០៨៦.៥២៨ ពាន់រៀល (៥៣៦.៥៨៧ ដុល្លារអាមេរិក) ឬស្មើនឹង +៦,៧៨% ពី ៣០.៧៦១.៣២១ ពាន់រៀល (៧.៥៣២.១៥៥ ដុល្លារអាមេរិក) សម្រាប់ត្រីមាសទី១ ឆ្នាំ២០២៣ ទៅ ៣២.៨៤៧.៨៤៩ ពាន់រៀល (៨.០៦៨.៧៤២ ដុល្លារអាមេរិក) សម្រាប់ត្រីមាសទី១ ឆ្នាំ២០២៤។ ការកើនឡើងនេះបណ្តាលមកពីការកើនឡើងនៃចំណូលប្រតិបត្តិការផែ ដូចជាចំណូលលើកដាក់ក្រោមដងយោង ចំណូលលើកដាក់លើទីលាន ចំណូលពីការដឹកជញ្ជូន និង កំណើននៃចំណូលអាជ្ញាធរផែ (ចំណូលពីកិច្ចការផែ) ជាដើម។

១.២. ការវិភាគចំណូលតាមផ្នែក

សម្រាប់ត្រីមាសទី១ គិតត្រឹមថ្ងៃទី៣១ ខែមីនា ឆ្នាំ២០២៤ ប្រៀបធៀបនឹងត្រីមាសទី១ គិតត្រឹមថ្ងៃទី៣១ ខែមីនា ឆ្នាំ២០២៣

បរិយាយ	សម្រាប់ការិយបរិច្ឆេទដែលបាន បញ្ចប់សម្រាប់ត្រីមាសទី១		សម្រាប់ការិយបរិច្ឆេទដែលបាន បញ្ចប់សម្រាប់ត្រីមាសទី១	
	ថ្ងៃទី៣១ ខែមីនា ឆ្នាំ២០២៤		ថ្ងៃទី៣១ ខែមីនា ឆ្នាំ២០២៣	
	ពាន់រៀល	ប្រៀបធៀបនឹងចំណូលសរុប	ពាន់រៀល	ប្រៀបធៀបនឹងចំណូលសរុប
ចំណូលលើកដាក់ក្រោមដងយោង (Stevedoring)	១៤.៥៦១.១៤៩	៤៤,៣៣%	១២.២៧៩.១៦៣	៣៩,៩២%
ចំណូលលើកដាក់លើទីលាន (LOLO)	១០.៧៩១.១៧៩	៣២,៨៦%	១០.០០៣.៤៧២	៣២,៥២%
ចំណូលពីកិច្ចការផែ	៥.៣២៤.០៥៨	១៦,២១%	៤.៦៩៧.១៧៦	១៥,២៧%
ចំណូលពីថ្លៃឈ្នួលស្តុកទំនិញ/កុងតឺន័រ	១៦៨.៨៩០	០,៥១%	៥២៩.០៧០	១,៧២%
ចំណូលពីការដឹកជញ្ជូន	៧៤៧.២៨១	២,២៧%	៤៧៦.៤៣១	១,៥៥%
ចំណូលពីច្រកទ្វារ	១.០០៩.៣៣១	៣,០៧%	៨១៩.២៨៧	២,៦៦%
ចំណូលពីថ្លៃឈ្នួលឡើងទម្ងន់កុងតឺន័រ	២៩.១៧៧	០,០៩%	១៨.៤៨៤	០,០៦%
ចំណូលពីរឿបទំនិញ	១២.៦២០	០,០៤%	១៣.០៦៩	០,០៤%
ចំណូលពីសេវាកម្មសុភារកម្ម	២០៤.១៦៤	០,៦២%	១.៩២៥.១៦៩	៦,២៦%
សរុប:	៣២.៨៤៧.៨៤៩	១០០%	៣០.៧៦១.៣២១	១០០%

សម្រាប់ត្រីមាសទី១ ឆ្នាំ២០២៤ ក. ស. ក. មានចំណូល ៣ប្រភេទធំៗ ដែលស្មើនឹងប្រមាណ ៩៣% នៃចំណូលសរុបពីផលអាជីវកម្ម និងសេវាកម្ម។ ចំណូលទាំងនោះ រួមមាន៖ ចំណូលលើកដាក់ក្រោមដងយោង ចំណូលលើកដាក់លើទីលាន និងចំណូលពីកិច្ចការផែ។

សម្រាប់ត្រីមាសទី១ គិតត្រឹមថ្ងៃទី៣១ ខែមីនា ឆ្នាំ២០២៤ ប្រៀបធៀបនឹងត្រីមាសទី១ គិតត្រឹមថ្ងៃទី៣១ ខែមីនា ឆ្នាំ២០២៣

បរិយាយ	សម្រាប់ការិយបរិច្ឆេទដែលបានបញ្ចប់ សម្រាប់ត្រីមាសទី១		សម្រាប់ការិយបរិច្ឆេទដែលបានបញ្ចប់ សម្រាប់ត្រីមាសទី១		បម្រែបម្រួល			
	ថ្ងៃទី៣១ ខែមីនា ឆ្នាំ២០២៤		ថ្ងៃទី៣១ ខែមីនា ឆ្នាំ២០២៣		ដុល្លារអាមេរិក	%	ពាន់រៀល	%
	ដុល្លារអាមេរិក	ពាន់រៀល	ដុល្លារអាមេរិក	ពាន់រៀល				
ចំណូលលើកដាក់ក្រោមដងយោង (Stevedoring)	៣.៥៧៦.៧៩៩	១៤.៥៦១.១៤៩	៣.០០៦.៦៥១	១២.២៧៩.១៦៣	៥៧០.១៤៨	១៨,៩៦%	២.២៨១.៩៨៦	១៨,៥៨%
ចំណូលលើកដាក់លើទីលាន (LOLO)	២.៦៥០.៧៤៤	១០.៧៩១.១៧៩	២.៤៤៩.៤៣០	១០.០០៣.៤៧២	២០១.៣១៤	៨,២២%	៧៨៧.៧០៧	៧,៨៧%
ចំណូលពីកិច្ចការផ្ទៃ	១.៣០៧.៨០១	៥.៣២៤.០៥៨	១.១៥០.១៤១	៤.៦៩៧.១៧៦	១៥៧.៦៦០	១៣,៧១%	៦២៦.៨៨២	១៣,៣៥%

សម្រាប់ត្រីមាសទី១ ឆ្នាំ២០២៤ ចំណូល ៣ប្រភេទធំៗ បានកើនឡើងចំនួន ៣.៦៩៦.៥៧៥ ពាន់រៀល (៩២៩.១២២ ដុល្លារអាមេរិក) ឬស្មើនឹង +១៣,៧០% ធៀបនឹងត្រីមាសទី១ ឆ្នាំ២០២៣។

២. ការវិភាគគំណត់ប្រាក់ចំណេញដុល

ប្រាក់ចំណេញដុលត្រូវបានបង្ហាញនៅក្នុងរបាយការណ៍ចំណេញ ឬខាត របស់ ក. ស. ភ. ដែលបានមកពីចំណូលសរុបនៃផលអាជីវកម្ម និងសេវាកម្ម ដកនឹងចំណាយថ្លៃដើមនៃសេវាកម្ម (ចំណាយប្រតិបត្តិការ)។

សម្រាប់ត្រីមាសទី១ គិតត្រឹមថ្ងៃទី៣១ ខែមីនា ឆ្នាំ២០២៤ ប្រៀបធៀបនឹងត្រីមាសទី១ គិតត្រឹមថ្ងៃទី៣១ ខែមីនា ឆ្នាំ២០២៣

បរិយាយ	សម្រាប់ការិយបរិច្ឆេទដែលបានបញ្ចប់ សម្រាប់ត្រីមាសទី១		សម្រាប់ការិយបរិច្ឆេទដែលបានបញ្ចប់ សម្រាប់ត្រីមាសទី១		បម្រែបម្រួល			
	ថ្ងៃទី៣១ ខែមីនា ឆ្នាំ២០២៤		ថ្ងៃទី៣១ ខែមីនា ឆ្នាំ២០២៣		ដុល្លារអាមេរិក	%	ពាន់រៀល	%
	ដុល្លារអាមេរិក	ពាន់រៀល	ដុល្លារអាមេរិក	ពាន់រៀល				
ចំណូល	៨.០៦៨.៧៤២	៣២.៨៤៧.៨៤៩	៧.៥៣២.១៥៥	៣០.៧៦១.៣២១	៥៣៦.៥៨៧	៧,១២%	២.០៨៦.៥២៨	៦,៧៨%

បរិយាយ	សម្រាប់ការិយបរិច្ឆេទដែលបានបញ្ចប់ សម្រាប់ត្រីមាសទី១		សម្រាប់ការិយបរិច្ឆេទដែលបានបញ្ចប់ សម្រាប់ត្រីមាសទី១		បម្រែបម្រួល			
	ថ្ងៃទី៣១ ខែមីនា ឆ្នាំ២០២៤		ថ្ងៃទី៣១ ខែមីនា ឆ្នាំ២០២៣		ដុល្លារអាមេរិក	%	ពាន់រៀល	%
	ដុល្លារអាមេរិក	ពាន់រៀល	ដុល្លារអាមេរិក	ពាន់រៀល				
ថ្លៃដើមនៃសេវាកម្ម								
ថ្លៃដងយោង	៧២៣.៤៨៧	២.៩៤៥.៣១៦	៦៣៩.៤១១	២.៦១១.៣៥៥	៨៤.០៧៦	១៣,១៥%	៣៣៣.៩៦១	១២,៧៩%
រំលស់ទ្រព្យរោងចក្រ បរិក្ខារ	១.០៨៤.៧៧៨	៤.៤១៦.១៣១	៩២៤.៨៣៣	៣.៧៧៧.០១៨	១៥៩.៩៤៥	១៧,២៩%	៦៣៩.១១៣	១៦,៩២%
ប្រេងឥន្ធនៈ (ប្រតិបត្តិការ និងថែទាំ ប្រឡាយ)	៤៨២.៩៨៥	១.៩៦៦.២៣២	៥១៨.៨១១	២.១១៨.៨២៤	(៣៥.៨២៦)	-៦,៩១%	(១៥២.៥៩២)	-៧,២០%
ប្រាក់បៀវត្ស និងប្រាក់ឈ្នួល	៦៥៦.១៤៦	២.៦៧១.១៧០	៦២១.២៦៦	២.៥៣៧.២៥០	៣៤.៨៨០	៥,៦១%	១៣៣.៩២០	៥,២៨%
ការងារថែទាំ និងជួសជុល	៣៤១.០៦៤	១.៣៨៨.៤៧២	៤២៩.៣១៥	១.៧៥៣.៣២២	(៨៨.២៥១)	-២០,៥៦%	(៣៦៤.៨៥០)	-២០,៨១%
ចំណាយភ័ស្តុភារកម្ម	០	០	១៥២.៤៦៩	៦២២.៦៨៣	(១៥២.៤៦៩)	-១០០,០០%	(៦២២.៦៨៣)	-១០០,០០%
ផ្សេងៗ	២៤៧.៨៩១	១.០០៩.១៦៤	១២៣.៨៦៧	៥០៥.៨៧៤	១២៤.០២៤	១០០,១៣%	៥០៣.២៩០	៩៩,៤៩%
សរុបថ្លៃដើមនៃការលក់ និងសេវាកម្ម	៣.៥៣៦.៣៥១	១៤.៣៩៦.៤៨៥	៣.៤០៩.៩៧២	១៣.៩២៦.៣២៦	១២៦.៣៧៩	៣,៧១%	៤៧០.១៥៩	៣,៣៨%
ប្រាក់ចំណេញដុល	៤.៥៣២.៣៩១	១៨.៤៥១.៣៦៤	៤.១២២.១៨៣	១៦.៨៣៤.៩៩៥	៤១០.២០៨	៩,៩៥%	១.៦១៦.៣៦៩	៩,៦០%
អត្រាគំលាតប្រាក់ចំណេញដុល	៥៦,១៧%	៥៦,១៧%	៥៤,៧៣%	៥៤,៧៣%				

- អត្រាគំលាតប្រាក់ចំណេញដុល

អត្រាគំលាតប្រាក់ចំណេញដុលបានកើនឡើងចំនួន ១,៤៤% ពីអត្រា ៥៤,៧៣% ក្នុងត្រីមាសទី១ ឆ្នាំ២០២៣ ទៅ ៥៦,១៧% ក្នុងត្រីមាសទី១ ឆ្នាំ២០២៤។ ការកើនឡើងនៃអត្រាគំលាតប្រាក់ចំណេញដុលដោយសារតែចំណាយថ្លៃដើមនៃសេវាកម្មសម្រាប់ត្រីមាសទី១ ឆ្នាំ២០២៤ បានកើនឡើងចំនួន ៤៧០.១៥៩ ពាន់រៀល (១២៦.៣៧៩ ដុល្លារអាមេរិក) ឬស្មើនឹង +៣,៣៨% បើធៀបនឹងត្រីមាសទី១ ឆ្នាំ២០២៣ គឺដោយសារមានការកើនឡើងទៅលើចំណូលសរុបពីផលអាជីវកម្ម និងសេវាកម្ម ខណៈមានការកើនឡើងបន្តិចលើចំណាយថ្លៃដើមនៃសេវាកម្មមួយចំនួនដូចជា ចំណាយទៅលើថ្លៃដងយោង, រំលស់ទ្រព្យរោងចក្រ បរិក្ខារ, ចំណាយលើប្រាក់បៀវត្ស និងប្រាក់ឈ្នួល, និងចំណាយផ្សេងៗជាដើម។

៣. ការវិភាគប្រាក់ចំណេញមុនបង់ពន្ធ

ប្រាក់ចំណេញមុនបង់ពន្ធ គឺបានមកពីប្រាក់ចំណេញដុល បូកចំណូលផ្សេងៗ ដកនឹងចំណាយរដ្ឋបាលទូទៅ និងបូក/ដក ចំណូល/ចំណាយហិរញ្ញប្បទានសុទ្ធ។

សម្រាប់ត្រីមាសទី១ គិតត្រឹមថ្ងៃទី៣១ ខែមីនា ឆ្នាំ២០២៤ ប្រៀបធៀបនឹងត្រីមាសទី១ គិតត្រឹមថ្ងៃទី៣១ ខែមីនា ឆ្នាំ២០២៣

បរិយាយ	សម្រាប់ការិយបរិច្ឆេទដែលបាន បញ្ចប់សម្រាប់ត្រីមាសទី១		សម្រាប់ការិយបរិច្ឆេទដែលបាន បញ្ចប់សម្រាប់ត្រីមាសទី១		បម្រែបម្រួល			
	ថ្ងៃទី៣១ ខែមីនា ឆ្នាំ២០២៤		ថ្ងៃទី៣១ ខែមីនា ឆ្នាំ២០២៣		ដុល្លារអាមេរិក	%	ពាន់រៀល	%
	ដុល្លារអាមេរិក	ពាន់រៀល	ដុល្លារអាមេរិក	ពាន់រៀល				
ប្រាក់ចំណេញដុល	៤.៥៣២.៣៩១	១៨.៤៥១.៣៦៤	៤.១២២.១៨៣	១៦.៨៣៤.៩៩៥	៤១០.២០៨	៩,៩៥%	១.៦១៦.៣៦៩	៩,៦០%
ចំណូលផ្សេងៗ	៣៣០.៤៥៧	១.៣៤៥.២៩០	៣២៦.៨៩៧	១.៣៣៥.០៤៧	៣.៥៦០	១,០៩%	១០.២៤៣	០,៧៧%
ចំណាយរដ្ឋបាលទូទៅនិងការលក់								
ចំណាយប្រាក់បៀវត្សនិងអត្ថប្រយោជន៍ផ្សេងៗ	១.៣៥៦.៩៥៨	៥.៥២៤.១៧៥	១.២១៥.៥៣៨	៤.៩៦៤.២៥៧	១៤១.៤២០	១១,៦៣%	៥៥៩.៩១៨	១១,២៨%
ចំណាយទឹក-ភ្លើង និងប្រេងឥន្ធនៈ	១៦៩.១៥៨	៦៨៨.៦៤២	១៦៣.១៩៨	៦៦៦.៥០១	៥.៩៦០	៣,៦៥%	២២.១៤១	៣,៣២%
ចំណាយរំលស់លើទ្រព្យវិនិយោគ និងទ្រព្យរោងចក្របរិក្ខារ	១៩០.៧១៦	៧៧៦.៤០៥	១៧៦.៦៣១	៧២១.៣៦១	១៤.០៨៥	៧,៩៧%	៥៥.០៤៤	៧,៦៣%
ចំណាយកម្រៃក្រុមប្រឹក្សាភិបាល	៦១.៩៤៨	២៥២.១៩០	៦១.៧០២	២៥១.៩៩១	២៤៦	០,៤០%	១៩៩	០,០៨%
អំណោយសន្ទរទាន	២៨២.៣៤៣	១.១៤៩.៤១៨	២៣០.៩៧០	៩៤៣.២៨១	៥១.៣៧៣	២២,២៤%	២០៦.១៣៧	២១,៨៥%
ចំណាយសម្ភារផ្គត់ផ្គង់ការិយាល័យ	៤៣.៨៤១	១៧៨.៤៧៧	៥១.០១០	២០៨.៣២៥	(៧.១៦៩)	-១៤,០៥%	(២៩.៨៤៨)	-១៤,៣៣%
ចំណាយលើការកំសាន្ត	៨២.៧៩២	៣៣៧.០៤៦	៤២.៨៦៣	១៧៥.០៥២	៣៩.៩២៩	៩៣,១៥%	១៦១.៩៩៤	៩២,៥៤%
ចំណាយជួសជុល និងថែទាំ	៥៥.៦២៧	២២៦.៤៥៨	៥៦.៦២៩	២៣១.២៧៣	(១.០០២)	-១,៧៧%	(៤.៨១៥)	-២,០៨%
ចំណាយទំនាក់ទំនងផ្សេងៗ	២១.៥៦៣	៨៧.៧៨៣	១៨.៤១៤	៧៥.២០៣	៣.១៤៩	១៧,១០%	១២.៥៨០	១៦,៧៣%

បរិយាយ	សម្រាប់ការិយបរិច្ឆេទដែលបាន បញ្ចប់សម្រាប់ត្រីមាសទី១		សម្រាប់ការិយបរិច្ឆេទដែលបាន បញ្ចប់សម្រាប់ត្រីមាសទី១		បម្រែបម្រួល			
	ថ្ងៃទី៣១ ខែមីនា ឆ្នាំ២០២៤		ថ្ងៃទី៣១ ខែមីនា ឆ្នាំ២០២៣					
	ដុល្លារអាមេរិក	ពាន់រៀល	ដុល្លារអាមេរិក	ពាន់រៀល	ដុល្លារអាមេរិក	%	ពាន់រៀល	%
ចំណាយជំនាញវិជ្ជាជីវៈ	១៣.១៤៩	៥៣.៥៣០	៧.៦៥១	៣១.២៤៧	៥.៤៩៨	៧១,៨៦%	២២.២៨៣	៧១,៣១%
ចំណាយការធ្វើដំណើរ	១៧.៦៨៥	៧១.៩៩៦	២១.១៤៦	៨៦.៣៦០	(៣.៤៦១)	-១៦,៣៧%	(១៤.៣៦៤)	-១៦,៦៣%
ចំណាយពន្ធផ្សេងៗ	៣១.៣៣៥	១២៧.៥៦៥	២៦.៩៣០	១០៩.៩៨២	៤.៤០៥	១៦,៣៦%	១៧.៥៨៣	១៥,៩៩%
ការលុបចោលនូវភតិសន្យាត្រូវទទួល	១០២.៤៥២	៤១៧.០៨២	០	០	១០២.៤៥២	N/A	៤១៧,០៨២	N/A
ផ្សេងៗ	៦៣.០៨៤	២៥៦.៨១៥	៧៦.៨៨៧	៣១៤.០០៨	(១៣.៨០៣)	-១៧,៩៥%	(៥៧.១៩៣)	-១៨,២១%
សរុបចំណាយរដ្ឋបាលទូទៅ និងការលក់	២.៤៩២.៦៥១	១០.១៤៧.៥៨២	២.១៤៩.៥៦៩	៨.៧៧៨.៨៤១	៣៤៣.០៨២	១៥,៩៦%	១.៣៦៨.៧៤១	១៥,៥៩%
ចំណេញប្រតិបត្តិការ	២.១៨៩.៥៦៩	៨.៩១៣.៧៣៦	២.៣៨២.៥៣០	៩.៧៣០.២៥១	(១៩២.៩៦១)	-៨,១០%	(៨១៦.៥១៥)	-៨,៣៩%
ចំណូល/(ចំណាយ)ហិរញ្ញវត្ថុសុទ្ធ	១៨.៩៦៦	៧៧.២១១	២០.៦៥៥	៨៤.៣៥៥	(១.៦៨៩)	-៨,១៨%	(៧.១៤៤)	-៨,៤៧%
ប្រាក់ចំណេញមុនបង់ពន្ធ	២.២០៨.៥៣៥	៨.៩៩០.៩៤៧	២.៤០៣.១៨៥	៩.៨១៤.៦០៦	(១៩៤.៦៥០)	-៨,១០%	(៨២៣.៦៥៩)	-៨,៣៩%

សម្រាប់ត្រីមាសទី១ ឆ្នាំ២០២៤ ប្រាក់ចំណេញមុនបង់ពន្ធបានថយចុះចំនួន ៨២៣.៦៥៩ ពាន់រៀល (១៩៤.៦៥០ ដុល្លារអាមេរិក) ឬស្មើនឹង -៨,៣៩% បើធៀបនឹង ត្រីមាសទី១ ឆ្នាំ២០២៣។ ការថយចុះនេះ ដោយសារតែមានការកើនឡើងនៃរដ្ឋបាលទូទៅ និងការលក់ ដូចជាការកើនឡើងនៃចំណាយប្រាក់បៀវត្ស និងអត្ថប្រយោជន៍ផ្សេងៗ, ចំណាយរំលស់លើទ្រព្យវិនិយោគ និង ទ្រព្យរោងចក្របរិក្ខារ, ចំណាយលើការកំសាន្ត និងការលុបចោលនូវភតិសន្យាត្រូវទទួលជាដើម។

៤. ការវិភាគប្រាក់ចំណេញក្រោយបង់ពន្ធ

ក. ស. ភ. ស្ថិតនៅក្រោមច្បាប់នៃក្រុមហ៊ុនពាណិជ្ជកម្មក្នុងវិស័យពន្ធដារ និងអាករ ដូចនេះ ក. ស. ភ. មានកាតព្វកិច្ចក្នុងការបង់ពន្ធលើប្រាក់ចំណេញប្រចាំឆ្នាំក្នុងអត្រា ២០%។ ជាមួយគ្នានេះដែរ ចាប់ពីឆ្នាំ២០១៩ តទៅ ក. ស. ភ. ឈប់ទទួលបានការលើកទឹកចិត្តពន្ធដារក្នុងវិស័យមូលបត្រ បន្ទាប់ពី ក. ស. ភ. ទទួលបានការលើកទឹកចិត្តពន្ធដារ ក្នុងវិស័យមូលបត្រចំនួន៣ (បី)ឆ្នាំរួចហើយ (ចាប់ពីឆ្នាំ២០១៦ ដល់ឆ្នាំ២០១៨) ។

សម្រាប់ត្រីមាសទី១ គិតត្រឹមថ្ងៃទី៣១ ខែមីនា ឆ្នាំ២០២៤ ប្រៀបធៀបនឹងត្រីមាសទី១ គិតត្រឹមថ្ងៃទី៣១ ខែមីនា ឆ្នាំ២០២៣

បរិយាយ	សម្រាប់ការិយបរិច្ឆេទដែលបានបញ្ចប់ សម្រាប់ត្រីមាសទី១		សម្រាប់ការិយបរិច្ឆេទដែលបានបញ្ចប់ សម្រាប់ត្រីមាសទី១		បម្រែបម្រួល			
	ថ្ងៃទី៣១ ខែមីនា ឆ្នាំ២០២៤		ថ្ងៃទី៣១ ខែមីនា ឆ្នាំ២០២៣		ដុល្លារអាមេរិក	%	ពាន់រៀល	%
	ដុល្លារអាមេរិក	ពាន់រៀល	ដុល្លារអាមេរិក	ពាន់រៀល				
ប្រាក់ចំណេញមុនបង់ពន្ធ (ក)	២.២០៨.៥៣៥	៨.៩៩០.៩៤៧	២.៤០៣.១៨៥	៩.៨១៤.៦០៦	(១៩៤.៦៥០)	-៨,១០%	(៨២៣.៦៥៩)	-៨,៣៩%
ចំណាយពន្ធលើប្រាក់ចំណេញ(ខ)	៦៨៨.៩៦៥	២.៨០៤.៧៧៧	៤៥៥.២៤៨	១.៨៥៩.២៣៣	២៣៣.៧១៧	៥១,៣៤%	៩៤៥.៥៤៤	៥០,៨៦%
ប្រាក់ចំណេញសុទ្ធសម្រាប់ ការិយបរិច្ឆេទ	១.៥១៩.៥៧០	៦.១៨៦.១៧០	១.៩៤៧.៩៣៧	៧.៩៥៥.៣៧៣	(៤២៨.៣៦៧)	-២១,៩៩%	(១.៧៦៩.២០៣)	-២២,២៤%
លទ្ធផលលម្អិតក្នុងការិយបរិច្ឆេទ	១.៥១៩.៥៧០	(២.៤៤០.២៦៩)	១.៩៤៧.៩៣៧	(៣.៨៦៣.៩០៥)	(៤២៨.៣៦៧)	-២១,៩៩%	១.៤២៣.៦៣៦	-៣៦,៨៤%
អត្រាពន្ធមធ្យម(ខ)/(ក)	៣១,២០%	៣១,២០%	១៨,៩៤%	១៨,៩៤%				

ក. ស. ភ. ទទួលបានប្រាក់ចំណេញសុទ្ធសម្រាប់ត្រីមាសទី១ ឆ្នាំ២០២៤ ចំនួន ៦.១៨៦.១៧០ ពាន់រៀល (១.៥១៩.៥៧០ ដុល្លារអាមេរិក) និងសម្រាប់ត្រីមាសទី១ ឆ្នាំ២០២៣ ចំនួន ៧.៩៥៥.៣៧៣ ពាន់រៀល (១.៩៤៧.៩៣៧ ដុល្លារអាមេរិក) ដែលបង្ហាញឱ្យឃើញការថយចុះនូវប្រាក់ចំណេញសុទ្ធមានចំនួន ១.៧៦៩.២០៣ ពាន់រៀល (៤២៨.៣៦៧ ដុល្លារអាមេរិក) ឬស្មើនឹង -២២,២៤%។ ការកើនឡើងនៃអត្រាពន្ធមធ្យមចំនួន ១២,២៦% ពី ១៨,៩៤% ក្នុងត្រីមាសទី១ ឆ្នាំ២០២៣ ទៅ ៣១,២០% ក្នុងត្រីមាសទី១ ឆ្នាំ២០២៤ ដោយសារប្រាក់ចំណេញមុនបង់ពន្ធមានការថយចុះចំនួន -៨,៣៩% ខណៈចំណាយពន្ធលើប្រាក់ចំណេញកើនឡើងចំនួន ៩៤៥.៥៤៤ ពាន់រៀល (២៣៣.៧១៧ ដុល្លារអាមេរិក) ឬស្មើនឹង ៥០,៨៦%។

៥. ការវិភាគពីកត្តានិងនិន្នាការដែលប៉ះពាល់ដល់ស្ថានភាព និងលទ្ធផលហិរញ្ញវត្ថុ

៥.១. កំរិតនៃការជួញដូរក្នុងតំបន់និងជាសកលនិងសកលភាវូបនីយកម្ម

ស្ថានភាពហិរញ្ញវត្ថុ និងលទ្ធផលប្រតិបត្តិការរបស់ ក. ស. ភ. អាស្រ័យលើបរិមាណកុងតឺន័រឆ្លងកាត់ និងសកម្មភាពដឹកជញ្ជូនឆ្លងកាត់កំពង់ផែដែលពឹងផ្អែកលើទំហំពាណិជ្ជកម្មក្នុងស្រុក និងទូទាំងពិភពលោក ព្រមទាំងបរិមាណនៃការនាំចេញនិងការនាំចូលក្នុងតំបន់ដែលត្រូវបានធ្វើប្រតិបត្តិការ។ បរិមាណនៃការជួញដូរក្នុងស្រុក និងទូទាំងពិភពលោក និងបរិមាណនៃការនាំចេញ និងនាំចូលក្នុងស្រុកដែលបានធ្វើប្រតិបត្តិការនេះទទួលរងផលប៉ះពាល់ដោយសារការផ្លាស់ប្តូរលក្ខខណ្ឌសេដ្ឋកិច្ចហិរញ្ញវត្ថុ និងនយោបាយ ក្នុងតំបន់ និងសកលដែលហួសពីការគ្រប់គ្រងរបស់ ក. ស. ភ.។

៥.២. សមត្ថភាពទទួលកុងតឺន័រនៅចំណតផែកុងតឺន័រ LM១៧

ការលើកដាក់ចំបងៗត្រូវបានធ្វើឡើងនៅចំណតផែកុងតឺន័រ LM១៧។ ក. ស. ភ. មានសមត្ថភាពលើកដាក់ទំនិញជាកុងតឺន័រប្រមាណ ៥០០.០០០ ដឺមីយូ បន្ទាប់ពីបានបញ្ចប់ការពង្រីកហេដ្ឋារចនាសម្ព័ន្ធជំហានទី៣។ ដើម្បីឆ្លើយតបនឹងកំណើននាឆ្នាំបន្ទាប់ ក.ស.ភ. មានគម្រោងធ្វើការអភិវឌ្ឍដោយពង្រីកហេដ្ឋារចនាសម្ព័ន្ធផែ ជំហានទី៤ ដែលនឹងបង្កើនសមត្ថភាពលើកដាក់កុងតឺន័រនៅចំណតផែកុងតឺន័រ LM១៧ បន្ថែមចំនួន ៤០០.០០០ ដឺមីយូ។

បរិយាយ	សមត្ថភាពលើកដាក់			
	ត្រីមាសទី១ ឆ្នាំ២០២២	ត្រីមាសទី១ ឆ្នាំ២០២៣	ត្រីមាសទី១ ឆ្នាំ២០២៤	ផែនការ ឆ្នាំ២០២៤
ចំណតផែកុងតឺន័រLM១៧ (TEU)	១០២ ៧២០	៧៧ ៣៤១	៩៣ ១៥៣	៤៤០ ០០០

៥.៣. ប្រសិទ្ធភាពនៃប្រតិបត្តិការ

ដើម្បីបង្កើនប្រសិទ្ធភាពខ្ពស់ក្នុងប្រតិបត្តិការ ក. ស. ភ. មានគោលការណ៍កាត់បន្ថយចំណាយថ្លៃដើមដោយប្រើធនធានដែលមានស្រាប់ និងការបំពាក់គ្រឿងចក្រលើកដាក់ទំនើបៗសម្រាប់បំផ្លើប្រតិបត្តិការ។ ជាក់ស្តែង ក. ស. ភ. បានអនុវត្តនូវវិធានការដូចខាងក្រោម ដើម្បីបង្កើនប្រសិទ្ធភាពប្រតិបត្តិការ៖

- បន្តបំពាក់គ្រឿងចក្រលើកដាក់ទំនើបៗដើម្បីបង្កើនល្បឿននៃការលើកដាក់ទំនិញនិងកាត់បន្ថយការរង់ចាំដោយសារការខូចខាតគ្រឿងចក្រ
- បន្តជម្រុញសមត្ថភាពផ្នែកប្រតិបត្តិការ តាមរយៈការបណ្តុះបណ្តាល
- ពង្រីកចំណតផែដើម្បីធានាថានាវាដឹកកុងតឺន័រអាចដឹកជញ្ជូនចេញចូលបានលឿន និងប្រកបដោយប្រសិទ្ធភាព
- ការពង្រីកទីលានស្តុកកុងតឺន័រជំហានទី៣ នៅចំណតផែកុងតឺន័រ LM១៧
- គ្រប់គ្រងទីលានស្តុកកុងតឺន័រឱ្យមានប្រសិទ្ធភាព ដោយកាត់បន្ថយការរក្សាទុកកុងតឺន័រនៅលើទីលានក្នុងរយៈពេលយូរ
- ប្រើប្រាស់ចំណតផែឱ្យមានប្រសិទ្ធភាព ដោយការរៀបចំទីតាំងចូលចតនាវាទៅតាមផែនការច្បាស់លាស់។

៥.៤. តម្លៃ

ក្នុងគោលបំណងដើម្បីរក្សាអតិថិជន ដែលមានស្រាប់ និងទាក់ទាញអតិថិជនថ្មី បន្ថែមទៀត ក. ស. ភ. បានផ្តល់តម្លៃអនុគ្រោះ លើសេវាពន្ធនាវា ដល់នាវាទេសចរណ៍ នាវាដឹកជញ្ជូនទំនិញរាយ និងនាវាដឹកជញ្ជូនកុងតឺន័រ និងប្រភេទនាវាដឹកជញ្ជូនទំនិញផ្សេងៗទៀត។ ជាមួយគ្នានេះដែរ ក. ស. ភ. ក៏បានផ្តល់តម្លៃអនុគ្រោះដល់សេវាកម្មលើកដាក់ទំនិញរាយ ទាំងនៅចំណតផែកុងតឺន័ររបស់ ក. ស. ភ. និងនៅក្រៅចំណតផែរបស់ ក. ស. ភ.។ ក្រៅពីការអនុគ្រោះថ្លៃសេវាកម្មលើកដាក់ទំនិញរាយ ក. ស. ភ. ក៏បានផ្តល់តម្លៃអនុគ្រោះជាកញ្ចប់សម្រាប់សេវាកម្មលើកដាក់កុងតឺន័រ (Stevedore) ដល់ក្រុមហ៊ុនដឹកជញ្ជូនកុងតឺន័រទាំងអស់ដោយផ្អែកតាមបរិមាណកុងតឺន័រដែលដឹកជញ្ជូនបាន។ នេះមានន័យថា បើនាវាដឹកជញ្ជូនកុងតឺន័ររបស់ក្រុមហ៊ុនណាមួយ ដែលដឹកជញ្ជូនកុងតឺន័របានកាន់តែច្រើន នឹងទទួលបានការបញ្ចុះតម្លៃលើកទឹកចិត្តកាន់តែច្រើន។

៥.៥. ការតភ្ជាប់រវាងផែរណប

ការតភ្ជាប់រវាងផែរណបដើរតួនាទីយ៉ាងសំខាន់ ដែលក្រុមហ៊ុនដឹកជញ្ជូនធ្វើការជ្រើសរើសកំពង់ផែសម្រាប់ការដឹកជញ្ជូនទំនិញ។ ការតភ្ជាប់រវាងផែរណបដែលមានប្រសិទ្ធភាពអាចជំរុញឱ្យ អ្នកដឹកជញ្ជូនកាត់បន្ថយពេលវេលាដឹកជញ្ជូន។ ប្រសិទ្ធភាពចរាចរណ៍រវាងផែរណប អាស្រ័យទៅលើសេវាកម្មផែរណបផ្សេងទៀតដែលគ្រប់គ្រងលើចរាចរណ៍នៃការដឹកជញ្ជូនទំនិញ ព្រោះថាទីតាំងរបស់ ក. ស. ភ. មានអំណោយផលសម្រាប់ការប្រមូលទំនិញដើម្បីដឹកជញ្ជូនតាមផ្លូវទឹក។

៥.៦. ការរំលស់

ការរំលស់កើតឡើងពីការរំលស់ហេដ្ឋារចនាសម្ព័ន្ធ និងសម្ភារកំពង់ផែ រួមទាំង ចំណតនាវា អគារឃ្នាំង និងគ្រឿងចក្រលើកដាក់។ ការប៉ាន់ស្មានអាយុកាលប្រើប្រាស់ទ្រព្យសំខាន់ៗ មានដូចជាចំណតនាវា អគារ (១០-៥០ឆ្នាំ) គ្រឿងចក្រគ្រឿងម៉ាស៊ីន (១០-១៥ឆ្នាំ) គ្រឿងសង្ហារឹម និងគ្រឿងបំពាក់ (៥ឆ្នាំ) កុំព្យូទ័រ (៥-១៥ឆ្នាំ) សម្ភារការិយាល័យ និងផ្សេងៗ (៥-១៥ឆ្នាំ) និងឃានយន្ត (៨-១៥ឆ្នាំ)។ វិធីសាស្ត្ររំលស់អាយុកាលប្រើប្រាស់ និងតម្លៃកាកសំណល់ត្រូវបានពិនិត្យ នៅរៀងរាល់កាលបរិច្ឆេទរាយការណ៍ ហើយត្រូវកែសម្រួលប្រសិនបើសមស្រប។

ខ- កត្តាសំខាន់ៗដែលប៉ះពាល់លើផលចំណេញ

១. កត្តាសេដ្ឋកិច្ចជាតិ តំបន់ និងសកល

បរិមាណទំនិញឆ្លងកាត់ ក. ស. ភ. ទាក់ទងដោយផ្ទាល់ទៅនឹង កត្តាសេដ្ឋកិច្ចជាតិតំបន់ ឬ សកល ជាការចាំបាច់ដែល ក. ស. ភ. ត្រូវធ្វើការវិភាគសេដ្ឋកិច្ច និងពាណិជ្ជកម្ម ដើម្បីបានដឹងនូវនិន្នាការ កំណើន ឬការធ្លាក់ចុះនៃតម្រូវការដឹកជញ្ជូន។ នេះជាមូលដ្ឋាន ដើម្បីរៀបចំឆ្លើយតបបានទាន់ពេលវេលា ក៏ដូចជាធ្វើផែនការវិនិយោគហេដ្ឋារចនាសម្ព័ន្ធ ឬក៏បំពាក់គ្រឿងចក្របានសមស្រប។ នេះក៏អាចជួយឱ្យ ក. ស. ភ. ជៀសបានពីការវិនិយោគហួសតម្រូវការ ដែលធ្វើឱ្យខាតប្រយោជន៍ពីការប្រើប្រាស់ទុន ឬកប់ទុន ក្នុងករណីដែលតម្រូវការដឹកជញ្ជូនអាចធ្លាក់ចុះ។

២. ការគ្រប់គ្រងថ្លៃដើមនៃសេវាកម្ម

ការរក្សាបាននូវភាពប្រកួតប្រជែងខ្ពស់ក្នុងទីផ្សារ ជាកត្តាសំខាន់សម្រាប់និរន្តរភាពនៃការរីកលូតលាស់របស់ ក. ស. ភ. ក្នុងនោះ គឺគុណភាពសេវាកម្ម និងតម្លៃសេវាកម្មសមរម្យ។ ដើម្បីធានាបាននូវតម្លៃថ្លៃដើមនៃសេវាកម្ម ប្រកួតប្រជែង ក. ស. ភ. យកចិត្តទុកដាក់លើការគ្រប់គ្រងចំណាយប្រតិបត្តិការមួយចំនួនដូចខាងក្រោម៖

២.១. ចំណាយបៀវត្ស និងអត្ថប្រយោជន៍ផ្សេងៗទៀតលើបុគ្គលិក

ផ្នែកមួយនៃការចំណាយច្រើន គឺទៅលើបៀវត្សបុគ្គលិក និងអត្ថប្រយោជន៍ផ្សេងៗដែលស្មើនឹងអត្រា ២៤,៩៥% (អត្រា ៨,១៣% ជាបៀវត្សបុគ្គលិកផ្នែកប្រតិបត្តិការ និងអត្រា ១៦,៨២% ជាបៀវត្សបុគ្គលិកផ្នែករដ្ឋបាល និងអត្ថប្រយោជន៍ផ្សេងៗ) ធៀបនឹងចំណូលសរុបពីផលអាជីវកម្ម និងសេវាកម្មក្នុងត្រីមាសទី១ ឆ្នាំ២០២៤ ដែល បានកត់ត្រាជាចំណាយថ្លៃដើមនៃសេវាកម្ម និងចំណាយរដ្ឋបាលទូទៅ។ ទោះជាយ៉ាងណា ក. ស. ភ. បានរៀបចំ ផែនការធនធានមនុស្សត្រូវតាមទំហំការងារ និងការរៀបចំប្រាក់បៀវត្ស យោងតាមបរិមាណកុងតឺន័រឆ្លងកាត់ (ធីអ៊ីយូ) ដែលជួយឲ្យការចំណាយលើបុគ្គលិកមិនមានការប៉ះពាល់ខ្លាំងលើប្រាក់ចំណេញ។

២.២. ចំណាយថ្លៃដងយោង

ចំណាយថ្លៃដើមនៃសេវាកម្មដ៏ធំមួយផ្នែកទៀតគឺចំណាយថ្លៃដងយោងដែលស្មើនឹង ៨,៩៧% បើធៀបទៅ នឹងចំណូលសរុបពីផលអាជីវកម្ម និងសេវាកម្ម ក្នុងត្រីមាសទី១ ឆ្នាំ២០២៤។ ក. ស. ភ. បានចុះកិច្ចសន្យាជាមួយ ក្រុមហ៊ុនដៃគូអាជីវកម្មចំនួនបី ក្នុងការប្រើប្រាស់ដងយោង សម្រាប់សេវាកម្មលើកដាក់លើស្ពានដែរ។ យោងតាម កិច្ចសន្យាភាគរយនៃការបែងចែកប្រាក់ចំណូលទៅកាន់ក្រុមហ៊ុនដៃគូនៅត្រឹម ៨០% បន្ទាប់ពីការធ្វើប្រតិបត្តិការ បានរយៈពេល ៣ ទៅ ៤ឆ្នាំ។ ក. ស. ភ. រំពឹងថាចំណាយថ្លៃដងយោងនឹងបន្តកើនឡើង ព្រោះកំណើនបរិមាណ ទំនិញឆ្លងកាត់ត្រូវបានព្យាករណ៍ថាបន្តឡើងខ្ពស់ក្នុងពេលខាងមុខ។ យ៉ាងណាមិញការចំណាយនេះ គឺប៉ះពាល់ ដល់ផលចំណេញតិចតួចប៉ុណ្ណោះ ពីព្រោះការកើនឡើងនៃបរិមាណកុងតឺន័របានធ្វើឲ្យចំណូលរបស់ ក. ស. ភ. មានការកើនឡើងដូចគ្នា។ តារាងខាងក្រោមនេះបង្ហាញពីភាគរយនៃការបែងចែកប្រាក់ចំណូល៖

ម្ចាស់ ដងយោង	ឈ្មោះ ដងយោង	ចំនួន	សមត្ថ ភាព (តោន)	ចំណែកប្រាក់ ចំណូលរបស់ ម្ចាស់ដង យោង	ចំណែក ប្រាក់ ចំណូល របស់ ក.ស.ភ.	កាលបរិច្ឆេទ កិច្ចសន្យា
Sovereign	ដងយោង បណ្តែតទី១	១	៨០	៨០%	២០%	០១/០១/២០២២-៣១/១២/២០២៣
	ដងយោង បណ្តែតទី២	១	៦០	៨០%	២០%	
Jeong Myeong International Co.,Ltd	ដងយោងចល័ត ទី១	១	៤១	៩០%	១០%	០១/០១/២០១៣-៣១/១២/២០១៣
				៨៥%	១៥%	០១/០១/២០១៤-៣១/១២/២០១៤
				៨០%	២០%	០១/០១/២០១៥-៣១/១២/២០២៤

ម្ចាស់ ជងយោង	ឈ្មោះ ជងយោង	ចំនួន	សមត្ថ ភាព (តោន)	ចំណែកប្រាក់ ចំណូលរបស់ ម្ចាស់ជង យោង	ចំណែក ប្រាក់ ចំណូល របស់ ក.ស.ភ.	កាលបរិច្ឆេទ កិច្ចសន្យា
Port Stevedoring Company Limited	ជងយោង FCC	៣	៤០	៩០%	១០%	០៧/០៩/២០២១- ០៧/០៩/២០២៤
				៨៥%	១៥%	០៨/០៩/២០២៤- ០៨/០៩/២០២៥
				៨០%	២០%	០៩/០៩/ ២០២៥-០៩/០៩/ ២០៤១

៣. កាតព្វកិច្ចពន្ធផ្សេងៗ

ក. ស. ភ. ស្ថិតក្រោមច្បាប់សហគ្រាសពាណិជ្ជកម្មពាក់ព័ន្ធនឹងបញ្ហាពន្ធដារ។ ក. ស. ភ. ស្ថិតនៅក្រោម
របបស្វ័យប្រកាស និងចាត់ទុកជាអ្នកជាប់ពន្ធនៃចំពោះការបង់ពន្ធ។ ដូចនេះ ក. ស. ភ. មានកាតព្វកិច្ចបង់ពន្ធ និង
អាករតាមការកំណត់នៃច្បាប់និងបទប្បញ្ញត្តិជាធរមាន។

៣.១. ពន្ធលើប្រាក់ចំណេញ

ក. ស. ភ. មានកាតព្វកិច្ចបង់ពន្ធលើប្រាក់ចំណេញក្នុងអត្រា២០% ដោយបង់ប្រាក់រំដោះពន្ធលើប្រាក់
ចំណេញ ១% នៃផលរបរប្រចាំខែ។ ប្រាក់រំដោះពន្ធលើប្រាក់ចំណេញ ១% ប្រចាំខែនឹងត្រូវទូទាត់កាត់កងជាមួយ
ពន្ធលើប្រាក់ចំណេញ ២០% នៃចុងឆ្នាំសារពើពន្ធនីមួយៗ។ ក. ស. ភ. ធ្វើការបោះផ្សាយលក់មូលបត្រកម្មសិទ្ធិនៅ
ថ្ងៃទី៩ ខែធ្នូ ឆ្នាំ២០១៥។ យោងតាមអនុក្រឹត្យលេខ០១ អនក្រ.បក ចុះថ្ងៃទី៨ខែមករា ឆ្នាំ២០១៥ ស្តីពី
ការលើកទឹកចិត្តពន្ធដារក្នុងវិស័យមូលបត្រសហគ្រាសបោះផ្សាយលក់មូលបត្រកម្មសិទ្ធិទទួលបានការលើកទឹកចិត្ត
ដោយបន្ថយពន្ធលើប្រាក់ចំណេញចំនួន ៥០% នៃពន្ធលើប្រាក់ចំណេញត្រូវបង់សម្រាប់រយៈពេល៣ឆ្នាំគិតចាប់ពី
ថ្ងៃដែលអនុក្រឹត្យនេះចូលជាធរមាន។ ជាមួយគ្នានេះដែរ ចាប់ពីឆ្នាំ២០១៩ តទៅ ក. ស. ភ. ឈប់ទទួលបានការ
លើកទឹកចិត្តពន្ធដារក្នុងវិស័យមូលបត្រ ដូចនេះ ក. ស. ភ. នឹងអនុវត្តកាតព្វកិច្ចពន្ធលើប្រាក់ចំណេញដូចធម្មតាវិញ។

៣.២. អាករលើតម្លៃបន្ថែម

ក. ស. ភ. ជាក្រុមហ៊ុនដែលចុះបញ្ជីអាករលើតម្លៃបន្ថែម។ ក. ស. ភ. បានគិតអាករលើតម្លៃបន្ថែមតាមអត្រា
១០% នៃចំនួនទឹកប្រាក់លើវិក្កយបត្រពេលដែលចេញវិក្កយបត្រទៅអតិថិជន។ ក. ស. ភ. ជាភ្នាក់ងារ
ប្រមូលពន្ធនេះជូនរាជរដ្ឋាភិបាលព្រោះនេះជាអាករលើធាតុចេញរបស់ ក. ស. ភ.។ អាករលើធាតុចេញនេះនឹងត្រូវ
កាត់កងជាមួយអាករលើធាតុចូល១០%នៅពេលដែល ក. ស. ភ. បង់ប្រាក់ទៅអ្នកផ្គត់ផ្គង់សម្រាប់ការទិញ។

៣.៣. ពន្ធកាត់ទុកលើចំណូលការប្រាក់

ក. ស. ភ. មានកាតព្វកិច្ចបង់ពន្ធកាត់ទុកលើចំណូលការប្រាក់តាមអត្រា ៤% លើបញ្ញើទូទៅនិង៦% លើ
បញ្ញើមានកាលកំណត់។ បច្ចុប្បន្ន ក. ស. ភ. មានបញ្ញើមានកាលកំណត់នៅធនាគារពាណិជ្ជកម្មក្រៅប្រទេសនៃកម្ពុជា
(FTB)។

៣.៤. ពន្ធនាំចូល

ក. ស. ភ. មានកាតព្វកិច្ចបង់ពន្ធនាំចូលលើសម្ភារ និងវត្ថុធាតុដើមតាមអត្រាចន្លោះពី ៧% ទៅ៣៥% អាស្រ័យលើប្រភេទទំនិញនីមួយៗដែលកំណត់ដោយអគ្គនាយកដ្ឋានគយ និងរដ្ឋាករ។ យោងតាមគម្រោងអភិវឌ្ឍន៍ ហេដ្ឋារចនាសម្ព័ន្ធផែងដំណាក់កាលបន្ទាប់ នៅចំណតផែកុងតឺន័រ LM១៧ នៅឆ្នាំ២០២២ ក. ស. ភ. នឹងគ្រោងនាំចូល គ្រឿងចក្រលើកដាក់កុងតឺន័រ ដូចនេះ ចំណាយលើពន្ធនាំចូលនឹងមានការកើនឡើង។

គ- ការប្រែប្រួលសំខាន់ៗលើការលក់ និងចំណូល

ចំណូលសំខាន់របស់ ក. ស. ភ. រួមមានប្រាក់ចំណូលពីការលើកដាក់ក្រោមដងយោង (Stevedoring) ការលើកដាក់នៅទីលាន (LOLO) និងចំណូលកិច្ចការផែដែលពាក់ព័ន្ធនឹងការដឹកជញ្ជូនកុងតឺន័រ ដែលស្មើប្រមាណ ៩៣% ធៀបនឹងចំណូលសរុបពីផលអាជីវកម្ម និងសេវាកម្ម ក្នុងត្រីមាសទី១ ឆ្នាំ២០២៤។ កត្តាសំខាន់នៃការកើនឡើងប្រាក់ចំណូល គឺបានមកពីកំណើនចំនួនកុងតឺន័រ ទំនិញរាយ នាវាឆ្លងកាត់ និងចំណុះនាវា ស្របតាមការលូតលាស់ វិស័យសំណង់ វិស័យកសិកម្មវិស័យពាណិជ្ជកម្ម និងវិស័យឧស្សាហកម្មវាយនភណ្ឌ (សម្លៀកបំពាក់ និងស្បែកជើង)។ ជាមួយគ្នានេះដែរ ការដាក់ឱ្យដំណើរការនូវកំពង់ផែមេ កែម៉ែបប្រទេសវៀតណាម ក៏ជាប្រភពនៃកំណើនបរិមាណកុងតឺន័រឆ្លងកាត់ ក. ស. ភ.។ ជាក់ស្តែង ការដឹកជញ្ជូនឆ្លងកាត់ ក. ស. ភ. ទៅកាន់កំពង់ផែមេ កែម៉ែប មានការចំណេញពេលវេលាដោយដឹកជញ្ជូនទៅផ្ទាល់ទៅកាន់ប្រទេសក្នុងតំបន់ប៉ាស៊ីហ្វិកប៉ែកខាងកើត និងសហរដ្ឋអាមេរិកប៉ែកខាងលិច។

ឃ- ផលប៉ះពាល់នៃការប្តូររូបិយបណ្ណអត្រាការប្រាក់និងថ្លៃទំនិញ

១. ផលប៉ះពាល់ពីអត្រាប្តូរប្រាក់

ក. ស. ភ. បានកត់ត្រាបញ្ជីគណនេយ្យ ដោយប្រើប្រាស់រូបិយបណ្ណដុល្លារអាមេរិក ដោយសារចំណូលពីប្រតិបត្តិការអាជីវកម្ម និងសេវាកម្មភាគច្រើនជាប្រាក់ដុល្លារអាមេរិក និងការទូទាត់លើការងារជួសជុលគ្រឿងចក្រធំៗ ប្រេងឥន្ធនៈ និងចំណាយផ្សេងៗមួយចំនួនទៀត ក៏ជាប្រាក់ដុល្លារអាមេរិកដែរ លើកលែងតែការចំណាយលើប្រាក់បៀវត្ស និងការបង់ពន្ធ។ ហេតុដូចនេះផលប៉ះពាល់ពីអត្រាប្តូរប្រាក់សម្រាប់ ក. ស. ភ. គឺមានកម្រិតអប្បបរមា។

២. ផលប៉ះពាល់ពីអត្រាការប្រាក់

ក. ស. ភ. មិនបានកត់ត្រាបំណុលហិរញ្ញវត្ថុដែលមានអត្រាការប្រាក់ថេរតាមតម្លៃទីផ្សារដោយសារភាពលំអៀងត្រូវបានបញ្ចូលក្នុងរបាយការណ៍លំដាប់ចំណេញ ឬខាតនោះទេហើយ ក. ស. ភ. ក៏ពុំមានឧបករណ៍ហិរញ្ញវត្ថុដេរីវេទីវនាចុងការិយបរិច្ឆេទនេះដែរ។ ដូច្នេះ ការផ្លាស់ប្តូរអត្រាការប្រាក់នាចុងការិយបរិច្ឆេទពុំមានផលប៉ះពាល់ដល់ប្រាក់ចំណេញ ឬខាតនោះទេ របស់ ក. ស. ភ.។

៣. ផលប៉ះពាល់ពីការប្រែប្រួលតម្លៃប្រេងឥន្ធនៈ

ប្រតិបត្តិការរបស់ ក. ស. ភ. ពឹងផ្អែកយ៉ាងខ្លាំងទៅលើគ្រឿងចក្រ ដែលមានតម្រូវការប្រើប្រាស់ប្រេងឥន្ធនៈខ្ពស់។ ការប្រែប្រួលតម្លៃប្រេងឥន្ធនៈ នឹងប៉ះពាល់ដល់ថ្លៃដើមសេវាកម្ម។ អាស្រ័យហេតុនេះ ក. ស. ភ. បានពង្រឹង

ការគ្រប់គ្រងលើចំណាយប្រតិបត្តិការតាមរយៈការបង្កើនប្រសិទ្ធភាពការងារលើកដាក់ ការរៀបចំទីលានស្តុកកុងតឺន័រ ដែលអាចកាត់បន្ថយការលើកដាក់ និងការចល័តគ្រឿងចក្រច្រើនដែលមិនចាំបាច់។ ជាមួយគ្នានេះដែរ ក. ស. ភ. បានបំពាក់គ្រឿងចក្រទំនើបៗក្នុងការលើកដាក់ដែលប្រើប្រាស់ថាមពលអគ្គិសនីជំនួសវិញ។

១- ផលប៉ះពាល់ពីអតិផរណា

កំណើននៃត្រួតអតិផរណាអាចមានផលប៉ះពាល់ដល់ការចំណាយ និងការវិនិយោគរបស់ក្រុមហ៊ុន ព្រោះ តម្លៃទំនិញមានការកើនឡើង ហើយអំណាចទិញបានថយចុះ។ ប៉ុន្តែ យោងតាមរបាយការណ៍របស់ធនាគារ ពិភពលោកកម្ពុជាមានអត្រាអតិផរណាជាមធ្យម ៣,៨% ពីឆ្នាំ២០១១ ដល់ ឆ្នាំ២០១៤ ដែលកម្រិតអតិផរណានេះ ពុំប៉ះពាល់ធ្ងន់ធ្ងរដល់ស្ថានភាពហិរញ្ញវត្ថុ និងលទ្ធផលប្រតិបត្តិការ ក. ស. ភ. នោះទេ។

២- គោលនយោបាយសេដ្ឋកិច្ច សារពើពន្ធ និងរូបិយវត្ថុរបស់រាជរដ្ឋាភិបាល

ក. ស. ភ. បាននិងកំពុងទទួលផលពីគោលនយោបាយសំខាន់ៗរបស់រាជរដ្ឋាភិបាល ដែលក្នុងនោះរួមមាន ដូចខាងក្រោម៖

- ❖ គោលនយោបាយស្តីពីការជម្រុញការនាំចេញអង្ករបាននឹងកំពុងផ្តល់ផលវិជ្ជមានដល់កំណើននៃការនាំចេញ ផលិតផលនេះតាម ក.ស.ភ.
- ❖ គោលនយោបាយក្នុងការអនុគ្រោះពន្ធលើការនាំចូលឧបករណ៍/គ្រឿងចក្រកសិកម្មនាំឱ្យមាន ការវិនិយោគ ខ្លាំងលើវិស័យកសិកម្ម
- ❖ កិច្ចខិតខំប្រឹងប្រែងរបស់រាជរដ្ឋាភិបាលក្នុងការស្វែងរកការអនុគ្រោះពន្ធនិងកូតាពីប្រទេសជាដៃគូ បាន និងកំពុងជម្រុញឱ្យមានការនាំចេញខ្ពស់
- ❖ ការរៀបចំឱ្យមានតំបន់សេដ្ឋកិច្ចពិសេសនិងភស្តុភារគយមានដែនកំណត់បាននិងកំពុងទាក់ទាញ ឱ្យមានការវិនិយោគដោយផ្ទាល់ពីបរទេស
- ❖ គោលនយោបាយឧស្សាហកម្មកម្ពុជាឆ្នាំ ២០១៥-២០២៥ បាននិងកំពុងទាក់ទាញវិនិយោគិនឱ្យមក វិនិយោគនៅប្រទេសកម្ពុជានិងការបង្កើតរោងចក្រផ្ទុះឆ្លងព្រមទាំងសហគ្រាសផ្ទុះឆ្លងនិងមធ្យម
- ❖ គោលនយោបាយរបស់រាជរដ្ឋាភិបាលជម្រុញការដឹកជញ្ជូនតាមផ្លូវទឹក
- ❖ ធនាគារជាតិនៃកម្ពុជា បាននិងកំពុងបន្តអនុវត្តគោលនយោបាយរូបិយវត្ថុតឹងរឹងនិងអត្រាប្តូរប្រាក់សេរី ដែលមានការគ្រប់គ្រង។ គោលនយោបាយនេះ បាននិងកំពុងរួមចំណែកក្នុងការបង្កើនទំនុកចិត្ត សាធារណៈក្នុងបរិស្ថានម៉ាក្រូសេដ្ឋកិច្ចនៃប្រទេសកម្ពុជានិងជម្រុញការធ្វើអាជីវកម្មពីវិស័យឯកជន
- ❖ ការលើកទឹកចិត្តពន្ធដារក្នុងវិស័យមូលបត្រដល់សហគ្រាសបោះផ្សាយលក់មូលបត្រនៅកម្ពុជា បាននិង កំពុងជម្រុញឱ្យក្រុមហ៊ុនឯកជន និងសហគ្រាសរដ្ឋចូលទីផ្សារមូលបត្រកាន់តែច្រើន ដែលចូលរួម ចំណែកក្នុងការអភិវឌ្ឍសេដ្ឋកិច្ចជាតិ។

ផ្នែកទី ៥
ព័ត៌មានចាំបាច់ផ្សេងទៀតសម្រាប់
ការការពារវិនិយោគិន

សម្រាប់ត្រីមាសទី១ ឆ្នាំ២០២៤ ក. ស. ភ. មានព័ត៌មានចាំបាច់សម្រាប់ការវិនិយោគិនដូចខាងក្រោម៖

- បានពិនិត្យ និងអនុម័តលើរបាយការណ៍ហិរញ្ញវត្ថុប្រចាំឆ្នាំ២០២៣ របស់ ក. ស. ភ. ដែលបានធ្វើសវនកម្មដោយសវនករឯករាជ្យ KPMG
- បានពិនិត្យ និងអនុម័តលើរបាយការណ៍ហិរញ្ញវត្ថុប្រចាំឆ្នាំ២០២៣ របស់ ក. ស. ភ. ដែលបានធ្វើសវនកម្មដោយសវនករឯករាជ្យ KPMG
- បានពិនិត្យ និងសម្រេចឱ្យ ក. ស. ភ. ធ្វើការបែងចែកប្រាក់ចំណូលសរសើរជូនបុគ្គលិក ក. ស. ភ. ប្រចាំឆ្នាំ២០២៣ ស្មើនឹងចំនួន ៣ ខែនៃប្រាក់បៀវត្ស សរុបជាមធ្យមប្រចាំឆ្នាំ ដោយត្រូវបើកជូនបុគ្គលិកនៅថ្ងៃទី០៨ ខែមេសា ឆ្នាំ២០២៤ និងប្រាក់ចំណេញចូលមូលនិធិនានាប្រចាំឆ្នាំ២០២៣
- បានពិនិត្យ និងសម្រេច ៖
 - + បែងចែកភាគលាភប្រចាំឆ្នាំ២០២៣ ជូនភាគហ៊ុនិកមានសិទ្ធិបោះឆ្នោតប្រភេទ “ក” ចំនួន ៦,៧៥% នៃតម្លៃ IPO (៥.១២០ រៀល) ស្មើនឹងទឹកប្រាក់សរុបចំនួន ១.៤២៩.៧០៣.៣០៩ (មួយប៊ីលាន បួនរយ ម្ភៃប្រាំបួនលាន ប្រាំពីររយបីពាន់បីរយប្រាំបួន) រៀល និងភាគហ៊ុនិកមានសិទ្ធិបោះឆ្នោតប្រភេទ “ខ” ចំនួន ៣.២០០.០០០.០០០ (បីប៊ីលាន ពីររយលាន) រៀល ដោយក្នុងនោះ ក.ស.ភ. ត្រូវរៀបចំដាក់ឆ្លងមហាសន្និបាតភាគហ៊ុនិកប្រចាំឆ្នាំរបស់ ក. ស. ភ. ដើម្បីបោះឆ្នោតអនុម័ត
 - + កំណត់ភាគលាភក្នុងមួយឯកតាមូលបត្រកម្មសិទ្ធិសរុប (Dividend per share) ដល់ភាគហ៊ុនិកមានសិទ្ធិបោះឆ្នោតប្រភេទ “ក” និងប្រភេទ “ខ” មានចំនួនសរុប ២២៣,៨៣ រៀល ក្នុងនោះ ៖
 - ភាគលាភក្នុងមួយឯកតាមូលបត្រកម្មសិទ្ធិ សម្រាប់ភាគហ៊ុនិកប្រភេទ “ក” មានចំនួន ៣៤៥,៦០ រៀល
 - ភាគលាភក្នុងមួយឯកតាមូលបត្រកម្មសិទ្ធិ សម្រាប់ភាគហ៊ុនិកប្រភេទ “ខ” មានចំនួន ១៩៣,៣៨ រៀល។
- បានពិនិត្យ និងសម្រេចលើការរៀបចំ និងដំណើរការមហាសន្និបាតភាគហ៊ុនិកលើកទី ៩ របស់ ក. ស. ភ. ដូចខាងក្រោម ៖
 - + កាលបរិច្ឆេទប្រារព្ធមហាសន្និបាតភាគហ៊ុនិកលើកទី៩ របស់ ក. ស. ភ. : ថ្ងៃសុក្រ ទី១០ ខែឧសភា ឆ្នាំ២០២៤ វេលាម៉ោង ៨ : ០០ នាទីព្រឹក
 - + កាលបរិច្ឆេទកំណត់ទុក (Record Date): ថ្ងៃទី៩ ខែមេសា ឆ្នាំ២០២៤
 - + ទីកន្លែងនៃមហាសន្និបាតភាគហ៊ុនិកលើកទី ៩ របស់ ក. ស. ភ. : ស្ថានីយអ្នកដំណើរ និងទេសចរ នៃចំណតផែពហុបំណង TSM ស្ថិតនៅវិថីព្រះស៊ីសុវត្ថិ សង្កាត់ស្រះចក ខណ្ឌដូនពេញ រាជធានីភ្នំពេញ
 - + របៀបវារៈនៃមហាសន្និបាតភាគហ៊ុនិកលើកទី ៩ របស់ ក. ស. ភ. រួមមាន : **របៀបវារៈទី១**. របាយការណ៍ស្តីពីលទ្ធផលការងារប្រចាំឆ្នាំ២០២៣ និងការលើកទិសដៅការងារអនុវត្តឆ្នាំ២០២៤ និង **របៀបវារៈទី២**. សំណើសុំពិនិត្យ និងអនុម័តលើការបែងចែកភាគលាភជូនភាគហ៊ុនិក សម្រាប់ឆ្នាំ២០២៣។

ហត្ថលេខារបស់អភិបាលកំពង់ផែស្វយ័តភ្នំពេញ

ថ្ងៃទី១៣ ខែឧសភា ឆ្នាំ២០២៤

បានអាន និងឯកភាព



ហត្ថលេខា
សួន រេនា
សមាជិកក្រុមប្រឹក្សាភិបាល
តំណាងក្រសួងសាធារណការ និងដឹកជញ្ជូន

ថ្ងៃទី១៣ ខែឧសភា ឆ្នាំ២០២៤

បានអាន និងឯកភាព



ហត្ថលេខា
ឃ្លី អានវ៉ានិច
សមាជិកក្រុមប្រឹក្សាភិបាល
អភិបាលឯករាជ្យ

ឧបសម្ព័ន្ធ១

របាយការណ៍ហិរញ្ញវត្ថុសង្ខេបចន្លោះពេល
សម្រាប់ដំណាច់ការិយបរិច្ឆេទ ៣ខែ ដែលបានបញ្ចប់ថ្ងៃទី៣១ ខែមីនា ឆ្នាំ២០២៤

និង

របាយការណ៍របស់សវនករឯករាជ្យ
ស្តីពីការត្រួតពិនិត្យរបាយការណ៍ហិរញ្ញវត្ថុសង្ខេបចន្លោះពេល

កំពង់ផែស្វយ័តភ្នំពេញ

របាយការណ៍ហិរញ្ញវត្ថុ
សង្ខេបចន្លោះពេលសម្រាប់ដំណាច់ការិយបរិច្ឆេទ
៣ខែ ដែលបានបញ្ចប់
ថ្ងៃទី៣១ ខែមីនា ឆ្នាំ២០២៤
និង

របាយការណ៍របស់សវនករឯករាជ្យ
ស្តីពីការត្រួតពិនិត្យរបាយការណ៍ហិរញ្ញវត្ថុ
សង្ខេបចន្លោះពេល

ព័ត៌មានអំពីក្រុមហ៊ុន

ក្រុមហ៊ុន កំពង់ផែស្វយ័តភ្នំពេញ

លេខចុះបញ្ជីពាណិជ្ជកម្ម Co.៧១៧៥ Et/២០០៤

ទីស្នាក់ការចុះបញ្ជី អគារលេខ ៦៤៩ តិរីថ្មីព្រះស៊ីសុវត្ថិ
សង្កាត់ស្រះចក ខណ្ឌដូនពេញ
រាជធានីភ្នំពេញ ព្រះរាជាណាចក្រកម្ពុជា

ភាគហ៊ុនិកចម្បង ក្រសួងសេដ្ឋកិច្ច និងហិរញ្ញវត្ថុ

ក្រុមប្រឹក្សាភិបាល

ឯកឧត្តម ហ៊ឺ បារី
ឯកឧត្តម សួន រចនា
ឯកឧត្តម កែន សម្បត្តិ
ឯកឧត្តម ប៉ែន សុវិជាតិ
ឯកឧត្តម ហ្គី អានវ៉ានីថ
អ្នកស្រី ប៉ុក ភក្តី
លោក គង់ សុផា

ប្រធានក្រុមប្រឹក្សាភិបាល និងជាអគ្គនាយក
សមាជិក តំណាងក្រសួងសាធារណការ និងដឹកជញ្ជូន
សមាជិក តំណាងក្រសួងសេដ្ឋកិច្ច និងហិរញ្ញវត្ថុ
សមាជិក តំណាងក្រសួងពាណិជ្ជកម្ម
សមាជិក ក្នុងនាមជាអភិបាលឯករាជ្យ
សមាជិក ក្នុងនាមជាអភិបាលមិនប្រតិបត្តិតំណាង
ភាគហ៊ុនិកឯកជន
សមាជិក តំណាងនិយោជិត ក.ស.ភ.

អ្នកគ្រប់គ្រង

ឯកឧត្តម ហ៊ឺ បារី
ឯកឧត្តម ម៉ម រិទ្ធី
លោកជំទាវ ជួន សុខេម
លោក ហៀក ភិរុណ
លោក កុយ ប៊ុនធន
អ្នកស្រី ហ៊ឺ ជានិន
លោក គង់ សុផា
លោក កែវ សុផាណ្ណារ៉ា
អ្នកស្រី សេង គន្ធា
លោក អ៊ឹម ដារីដ
អ្នកស្រី ខួរ ចាន់សុម៉ា

អគ្គនាយក
មន្ត្រីត្រួតពិនិត្យរដ្ឋ អមកំពង់ផែស្វយ័តភ្នំពេញ
អគ្គនាយករងរដ្ឋបាល/ហិរញ្ញវត្ថុ
អគ្គនាយករងកិច្ចការផែ
អគ្គនាយករងបច្ចេកទេស
អគ្គនាយករងអាជីវកម្ម/ប្រតិបត្តិការផែ
នាយកសវនកម្មផ្ទៃក្នុង
នាយករដ្ឋបាល
នាយកបុគ្គលិក/ធនធានមនុស្ស
នាយកវិស្វកម្ម
នាយកស្តីទីគណនេយ្យ/ហិរញ្ញវត្ថុ

ព័ត៌មានអំពីក្រុមហ៊ុន (ត)

អ្នកគ្រប់គ្រង (ត)	<p>លោក ជៀប វីរ៉ាយ៉ា</p> <p>លោក ហ៊ុន សុខាល័យ</p> <p>លោក ប្រាក់ សាមិត្ត</p> <p>លោក ហ៊ឺ សុង</p> <p>លោក តុល សុខុម</p> <p>លោក គង់ ចាន់នី</p> <p>កញ្ញា ឈារ វណ្ណធា</p> <p>លោក ឈីវ សុងកាំង</p> <p>លោក សាយ ចន្ទា</p> <p>លោកស្រី មាស វិសាល</p> <p>លោក ហេង វុត្តា</p>	<p>នាយកដលធារសាស្ត្រ</p> <p>នាយកប្រតិបត្តិការចំណតផែកុងតឺន័រ LM១៧</p> <p>នាយកស្តីទីមណ្ឌលអាជីវកម្មផែ/ផែកុងតឺន័រ</p> <p>នាយកប្រតិបត្តិការចំណតផែ TS៣</p> <p>នាយកសេវាកម្មនាវាចរណ៍</p> <p>ប្រធានលេខាធិការដ្ឋាន</p> <p>នាយកផែនការ/ទីផ្សារ</p> <p>នាយកប្រតិបត្តិការចំណតផែរណបពហុបំណង UM១</p> <p>នាយកគ្រប់គ្រងគ្រឿងចក្រ</p> <p>នាយកប្រតិបត្តិការចំណតផែរណបពហុបំណង TS១១</p> <p>នាយកស្តីទីប្រតិបត្តិការចំណតផែរណបពហុបំណង UM២</p>
ធនាគារិកចម្បងៗ	<p>ធនាគារ អេស៊ីលីដា ភីអិលស៊ី</p> <p>ធនាគារ វឌ្ឍនៈ អាស៊ី ចំកាត់</p> <p>ធនាគារ ជេត្រាស់ រ៉ូយ៉ាល់ ម.ក</p> <p>ជីប ម៉ុង ខមមើសល ប៊ែង ម.ក</p> <p>ធនាគារ ភ្នំពេញ ពាណិជ្ជ ម.ក</p> <p>ធនាគារ ពាណិជ្ជកម្មក្រៅប្រទេសនៃកម្ពុជា</p> <p>ធនាគារកាណាឌីយ៉ា ក.អ</p> <p>ធនាគារ ចិន (ហុងកុង) លីមីតធីត សាខាភ្នំពេញ</p>	
សវនករ	<p>ខេភីអឹមជឺ ខេមបូឌា</p>	

កំណត់ផែស្វយ័តនៃពេញ

មាតិកា

	ទំព័រ
១. សេចក្តីបញ្ជាក់របស់ក្រុមប្រឹក្សាភិបាល	១
២. របាយការណ៍របស់សវនករឯករាជ្យស្តីពីការត្រួតពិនិត្យលើ របាយការណ៍ហិរញ្ញវត្ថុសង្ខេបចន្លោះពេល	២ – ៣
៣. របាយការណ៍ស្ថានភាពហិរញ្ញវត្ថុសង្ខេបចន្លោះពេល	៤ – ៥
៤. របាយការណ៍ចំណេញ ឬខាត និងលទ្ធផលលម្អិតផ្សេងៗ សង្ខេបចន្លោះពេល	៦ – ៧
៥. របាយការណ៍ស្តីពីបម្រែបម្រួលមូលធនសង្ខេបចន្លោះពេល	៨
៦. របាយការណ៍លំហូរទឹកប្រាក់សង្ខេបចន្លោះពេល	៩ – ១១
៧. កំណត់សម្គាល់លើរបាយការណ៍ហិរញ្ញវត្ថុសង្ខេបចន្លោះពេល	១២ – ៤៦

ព្រះរាជាណាចក្រកម្ពុជា
ជាតិ សាសនា ព្រះមហាក្សត្រ



កំពង់ផែស្វយ័តភ្នំពេញ

លេខ ៥០១/២៤.....ក.ស.ភ.

ថ្ងៃ ៤ ខែ ២០២៤ ឆ្នាំ ២០២៤ ព.ស. ២៥៦៧
ធ្វើនៅរាជធានីភ្នំពេញ, ថ្ងៃទី ១៣ ខែ ១២២៤ ឆ្នាំ ២០២៤

សេចក្តីបញ្ជាក់របស់ក្រុមប្រឹក្សាភិបាល

ជាមតិរបស់ក្រុមប្រឹក្សាភិបាល របាយការណ៍ហិរញ្ញវត្ថុសង្ខេបចន្លោះពេលរបស់ កំពង់ផែស្វយ័តភ្នំពេញ (ហៅកាត់ថា "ក.ស.ភ." ឬ "ក្រុមហ៊ុន") ដែលមានរបាយការណ៍ស្ថានភាពហិរញ្ញវត្ថុសង្ខេបចន្លោះពេល នាថ្ងៃទី៣១ ខែមីនា ឆ្នាំ២០២៤ ព្រមទាំងរបាយការណ៍ចំណេញ ឬខាត និងលទ្ធផលលម្អិតផ្សេងៗសង្ខេបចន្លោះពេល របាយការណ៍ស្តីពី បម្រែបម្រួលមូលធនសង្ខេបចន្លោះពេល និងរបាយការណ៍លំហូរទឹកប្រាក់សង្ខេបចន្លោះពេល សម្រាប់ដំណាច់ ការិយបរិច្ឆេទ ៣ខែ ដែលបានបញ្ចប់ ព្រមទាំងកំណត់សម្គាល់នៃរបាយការណ៍ហិរញ្ញវត្ថុសង្ខេបចន្លោះពេល ដូចបាន បង្ហាញនៅទំព័រទី៤ ដល់ទី៤៦ ថាត្រូវបានរៀបចំឡើង គ្រប់ទិដ្ឋភាពជាសារវន្ត ដោយអនុលោមទៅតាមស្តង់ដារ គណនេយ្យអន្តរជាតិនៃកម្ពុជា ៣៤ របាយការណ៍ហិរញ្ញវត្ថុចន្លោះពេល។

ចុះហត្ថលេខាដោយយោងទៅតាមសេចក្តីសម្រេចរបស់ក្រុមប្រឹក្សាភិបាល៖

ឯកឧត្តម ហ៊ុំ បារី
ប្រធានក្រុមប្រឹក្សាភិបាល និងជាអគ្គនាយក

អ្នកស្រី ខួរ ចាន់សុម៉ា
នាយកស្តីទីគណនេយ្យហិរញ្ញវត្ថុ

រាជធានីភ្នំពេញ ព្រះរាជាណាចក្រកម្ពុជា
ថ្ងៃទី ១៣ ខែ ១២២៤ ឆ្នាំ ២០២៤



KPMG Cambodia Ltd
 GIA Tower, Sopheak Mongkul Street, Phum 14
 Sangkat Tonle Bassac, Khan Chamkar Mon
 Phnom Penh, Cambodia
 +855 (17) 666 537 / +855 (81) 533 999 | kpmg.com.kh

របាយការណ៍របស់សវនករឯករាជ្យស្តីពីការត្រួតពិនិត្យលើ

របាយការណ៍ហិរញ្ញវត្ថុសង្ខេបចន្លោះពេល

ជូនចំពោះភាគហ៊ុនិករបស់

កំពង់ផែស្វយ័តភ្នំពេញ

សេចក្តីផ្តើម

យើងខ្ញុំ បានធ្វើការត្រួតពិនិត្យលើរបាយការណ៍ហិរញ្ញវត្ថុសង្ខេបចន្លោះពេលរបស់ កំពង់ផែស្វយ័តភ្នំពេញ (ហៅកាត់ថា “ក.ស.ភ.” ឬ “ក្រុមហ៊ុន”) ដែលបានបង្ហាញនៅទំព័រទី៤ ដល់ទី៥៦ (ជាមួយហៅកាត់ថា “របាយការណ៍ហិរញ្ញវត្ថុសង្ខេបចន្លោះពេល”) ដែលមានមាតិកាដូចខាងក្រោម៖

- របាយការណ៍ស្ថានភាពហិរញ្ញវត្ថុសង្ខេបចន្លោះពេល នាថ្ងៃទី៣១ ខែមីនា ឆ្នាំ២០២៤
- របាយការណ៍ចំណេញ ឬខាត និងលទ្ធផលលម្អិតផ្សេងៗសង្ខេបចន្លោះពេល សម្រាប់ដំណាច់ការិយបរិច្ឆេទ ៣ខែ ដែលបានបញ្ចប់ថ្ងៃទី៣១ ខែមីនា ឆ្នាំ២០២៤
- របាយការណ៍ស្តីពីបម្រែបម្រួលមូលធនសង្ខេបចន្លោះពេល សម្រាប់ដំណាច់ការិយបរិច្ឆេទ ៣ខែ ដែលបានបញ្ចប់ថ្ងៃទី៣១ ខែមីនា ឆ្នាំ២០២៤
- របាយការណ៍លំហូរទឹកប្រាក់សង្ខេបចន្លោះពេល សម្រាប់ដំណាច់ការិយបរិច្ឆេទ ៣ខែ ដែលបានបញ្ចប់ថ្ងៃទី៣១ ខែមីនា ឆ្នាំ២០២៤ និង
- កំណត់សម្គាល់ពន្យល់ផ្សេងៗទៀត នៃរបាយការណ៍ហិរញ្ញវត្ថុសង្ខេបចន្លោះពេល។

អ្នកគ្រប់គ្រងមានភារៈទទួលខុសត្រូវលើការរៀបចំ និងបង្ហាញនូវភាពត្រឹមត្រូវនៃ របាយការណ៍ហិរញ្ញវត្ថុសង្ខេបចន្លោះពេល ដោយអនុលោមតាមស្តង់ដារគណនេយ្យអន្តរជាតិនៃកម្ពុជា ៣៤ របាយការណ៍ហិរញ្ញវត្ថុសង្ខេបចន្លោះពេល។ ការទទួលខុសត្រូវរបស់យើងខ្ញុំ គឺផ្តល់ការសន្និដ្ឋានលើរបាយការណ៍ហិរញ្ញវត្ថុសង្ខេបចន្លោះពេល ដោយផ្អែកលើការត្រួតពិនិត្យរបស់យើងខ្ញុំ។



វិសាលភាពនៃការត្រួតពិនិត្យ

យើងខ្ញុំ បានធ្វើការត្រួតពិនិត្យលើរបាយការណ៍ហិរញ្ញវត្ថុសង្ខេបចន្លោះពេល ដោយអនុលោមទៅតាមស្តង់ដារអន្តរជាតិ នៃកម្ពុជាសម្រាប់កិច្ចការងារត្រួតពិនិត្យលេខ ២៤១០ ស្តីពីការត្រួតពិនិត្យលើព័ត៌មានហិរញ្ញវត្ថុចន្លោះពេល ដែលអនុវត្ត ដោយសវនករឯករាជ្យរបស់ក្រុមហ៊ុន។ ការត្រួតពិនិត្យ លើព័ត៌មានហិរញ្ញវត្ថុចន្លោះពេល រួមមានការសាកសួរព័ត៌មាន ជាពិសេសសាកសួរបុគ្គលដែលមានភារៈទទួលខុសត្រូវលើកិច្ចការគណនេយ្យ និងហិរញ្ញវត្ថុ ហើយធ្វើការវិភាគ និង អនុវត្តនូវនីតិវិធីត្រួតពិនិត្យផ្សេងៗ។ ការត្រួតពិនិត្យ មានវិសាលភាពតូចជាងការធ្វើសវនកម្ម ដែលអនុលោមតាមស្តង់ដារ សវនកម្មអន្តរជាតិនៃកម្ពុជា ហេតុដូច្នេះ ការត្រួតពិនិត្យមិនអាចឲ្យយើងខ្ញុំ ផ្តល់នូវអំណះអំណាងថា យើងខ្ញុំបានដឹងនូវ រាល់បញ្ហាជាសារវន្តទាំងឡាយ ដែលអាចនឹងត្រូវបានរកឃើញក្នុងពេលធ្វើសវនកម្មនោះឡើយ។ ហេតុដូច្នេះយើងខ្ញុំ មិនបញ្ចេញមតិសវនកម្មនោះទេ។

សេចក្តីសន្និដ្ឋាន

ផ្អែកលើការត្រួតពិនិត្យរបស់យើងខ្ញុំ ពុំមានបញ្ហាណាមួយដែលបានទាញចំណាប់អារម្មណ៍យើងខ្ញុំ ដែលបណ្តាលឲ្យ យើងខ្ញុំជឿថា របាយការណ៍ហិរញ្ញវត្ថុសង្ខេបចន្លោះពេល មិនត្រូវបានរៀបចំជាសារវន្ត ស្របតាមស្តង់ដារគណនេយ្យ អន្តរជាតិនៃកម្ពុជា ៣៤ "របាយការណ៍ហិរញ្ញវត្ថុចន្លោះពេល" នោះឡើយ។

តំណាងក្រុមហ៊ុន **ខេតីអិមជឺ ខេមបូឌា**



យីម ឡងឌី

Engagement Partner

រាជធានីភ្នំពេញ ព្រះរាជាណាចក្រកម្ពុជា

ថ្ងៃទី១៣ ខែឧសភា ឆ្នាំ២០២៤

កំណត់ផែស្វ័យភ័ស្តុតាង

របាយការណ៍ ស្ថានភាពហិរញ្ញវត្ថុសង្ខេបចន្លោះពេល
នាថ្ងៃទី៣១ ខែមីនា ឆ្នាំ២០២៤

	កំណត់ សម្គាល់	ថ្ងៃទី៣១ ខែមីនា ឆ្នាំ២០២៤		ថ្ងៃទី៣១ ខែធ្នូ ឆ្នាំ២០២៣	
		ដុល្លារអាមេរិក	ពាន់រៀល (កំណត់សម្គាល់ ៤)	ដុល្លារអាមេរិក	ពាន់រៀល (កំណត់សម្គាល់ ៤)
ទ្រព្យសកម្ម					
ទ្រព្យសកម្មរយៈពេលវែង					
ទ្រព្យ គ្រឿងចក្រ និងបរិក្ខារ	៥	១២៨.៥៩៥.៣៣៦	៥១៩.៦៥៣.៧៥៣	១២៦.៦៥៦.១៥៨	៥១៧.៣៩០.៤០៥
ទ្រព្យសកម្មអរូបី		១៦៧.៥៣៦	៦៧៧.០១៣	១៣១.៩៨២	៥៣៩.១៥៦
សិទ្ធិប្រើប្រាស់ទ្រព្យសកម្ម	៦(ក)	៨៧.២៥៩.៩៩៣	៣៥២.៦១៧.៣៧៨	៨៧.៦០៦.៦២២	៣៥៧.៧៧៧.៣៨៦
ភតិសន្យាត្រូវទទួល	៦(ខ)	៤៦៦.៧០៣	១៨៨.៥៩៤.៤៨៤	៤៦៧.១៩៩	១៩០.៨៥០.៩៥
ទ្រព្យវិនិយោគ	៧	៨៧.៣៣៦.៨០០	៣៥២.៩២៤.០០៩	៨៧.៣៥៩.៩៥៨	៣៥៦.៨៦៤.៥២៨
គណនីត្រូវទទួលផ្សេងៗ	៨	៧៤.៣៩៩	៣០០.៦៥៦	៧២.៦៨៣	២៩៦.៩១០
ការវិនិយោគផ្សេងៗ	១០	១៥.០០០.០០០	៦០.៦១៥.០០០	១៥.០០០.០០០	៦១.២៧៥.០០០
		<u>២៤៤.៥៦៧.០៩៨</u>	<u>៩៨៨.២៩៥.៦៤៣</u>	<u>២៤២.៦៥៣.៤៥៧</u>	<u>៩៩១.២៣៩.៣៧០</u>
ទ្រព្យសកម្មរយៈពេលខ្លី					
សន្និធិ	៩	៩១៣.១៨៤	៣.៦៩០.១៧៧	៨០១.៨០៨	៣.២៧៥.៣៨៦
ភតិសន្យាត្រូវទទួល	៦(ខ)	៣៨២.៩២៩	១.៥៥៧.៤១៦	៤៣០.៥៥៥	១.៧៥៨.៩៥០
គណនីអតិថិជន និង គណនីត្រូវទទួលផ្សេងៗ	៨	៧០.៣៥៧.៧៧៩	២៨៤.៣១៥.៥៨៣	៧០.២១៩.៩១១	២៨៦.៨៤៤.៥២៨
សាច់ប្រាក់ និងសមតុល្យនៅធនាគារ	១០	២.៣៨៧.៤៩៣	៩.៦៤៧.៨៥៩	៣.៨៩៤.៥០៩	១៥.៩២៥.៤០៩
		<u>១០.៧១៩.៣៨៥</u>	<u>៤៧.២១០.០៣៥</u>	<u>១២.១៥៦.៧៩៣</u>	<u>៤៩៦.៨៤៤.១៦៣</u>
ទ្រព្យសកម្មសរុប		<u><u>២៥៥.២៨៦.៤៨៣</u></u>	<u><u>១.០៣៥.៥០៥.៦៧៨</u></u>	<u><u>២៥៤.៨១០.២៥០</u></u>	<u><u>១.០៤៨.០៨៣.៥៣៣</u></u>
មូលធននិងបំណុល					
មូលធន					
ដើមទុន	១១	១១៤.៤៥៣.៤៨៥	៤៥៧.៨១៣.៩៤០	១១៤.៤៥៣.៤៨៥	៤៥៧.៨១៣.៩៤០
បុព្វលាភភាគហ៊ុន	១២	១៥៥.៥០២	៦២២.០០៨	១៥៥.៥០២	៦២២.០០៨
ទុនបម្រុង		៧៨.៨៨៥.៧៥១	៣១១.៧២១.០៣៨	៧០.៦៣៧.៩៧១	២៨៧.៧២២.៦៦២
ប្រាក់ចំណេញរក្សាទុក	១៣	១.៩២៤.៨១៦	៧.៧៤៩.៣៨៥	៩.៧៩៨.៧២៥	៤០.០៩១.២៩៤
ទុនបម្រុងពីការប្តូររូបិយប័ណ្ណ		-	១.៧៨៤.០៤៧	-	១០.៤១០.៤៨៦
មូលធនសរុប		<u>១៩៩.៨១៩.៥៥៤</u>	<u>៧៨៩.៦៨០.៤១៨</u>	<u>១៩៩.០៤៧.៦៨៣</u>	<u>៧៩៦.៧៦០.៣៩០</u>

កំណត់ផែស្វយ័តនៃពេញ

របាយការណ៍ស្ថានភាពហិរញ្ញវត្ថុសង្ខេបចន្លោះពេល (ត)
នាថ្ងៃទី៣១ ខែមីនា ឆ្នាំ២០២៤

	កំណត់ សម្គាល់	ថ្ងៃទី៣១ ខែមីនា ឆ្នាំ២០២៤		ថ្ងៃទី៣១ ខែធ្នូ ឆ្នាំ២០២៣	
		ដុល្លារអាមេរិក	ពាន់រៀល (កំណត់សម្គាល់ ៤)	ដុល្លារអាមេរិក	ពាន់រៀល (កំណត់សម្គាល់ ៤)
បំណុល					
បំណុលរយៈពេលវែង					
គណនីត្រូវទូទាត់ផ្សេងៗ	១៤	៣៧២០០	១៥០៣២៥	៣៦.៨៣០	១៥០.៤៥១
ប្រាក់កម្ចី	១៥	១៣៤៥៤៨៣២	៥៤៣៧០.៩៧៦	១៤.៤៨៩.៨១៩	៥៩.១៩០.៩១១
បំណុលកិច្ចសន្យា	១៦	១២.៩៧៥.០០០	៥២.៤៣១.៩៧៥	១៣.០៥០.០០០	៥៣.៣០៩.២៥០
បំណុលភតិសន្យា	៦(ក)	១១.៥១៥.៣៦៨	៤៦.៥៣៣.៦០២	១១.៦៥១.៩០៨	៤៧.៥៩៨.០៤៤
សំវិធានធនលើអត្ថប្រយោជន៍					
សោធននិវត្តន៍	១៧	៥៨០.៧៦៨	២.៣៥៦.៨៨៣	៥៦៣.៧៦២	២.៣០២.៩៦៨
បំណុលពីកិច្ចព្រមព្រៀងរួម	១៨	១១.១៣២.៩៨២	៤៤.៩៨៨.៣៨០	១១.២១៤.១៩៥	៤៥.៨០៩.៩៨៧
ពន្ធពន្យារសុទ្ធជាបំណុល	១៩(គ)	៣៥៧.១៤៥	១.៤៤៣.២២៣	៣៤៣.៦២៨	១.៤០៣.៧២០
		<u>៥០.០៥៣.២៩៥</u>	<u>២០២.២៦៥.៣៦៤</u>	<u>៥១.៣៥០.១៥២</u>	<u>២០៩.៧៦៥.៣៣១</u>
បំណុលរយៈពេលខ្លី					
គណនីអ្នកផ្គត់ផ្គង់ និង					
គណនីត្រូវទូទាត់ផ្សេងៗ	១៤	៦.២៦៥.២៦០	២៥.៣១៧.៩១៦	៣.០២២.៦៤២	១២.៣៤៧.៤៩៣
ប្រាក់កម្ចី	១៥	២.១៤០.៦៩៨	៨.៦៥០.៥៦១	២.៣១១.០៥៦	៩.៤៤០.៦៦៤
បំណុលភតិសន្យា	៦(ក)	៦៩៦.២៦៨	២.៨១៣.៦១៩	៦១៣.៣៩១	២.៥០៥.៧០២
កិច្ចសន្យាបំណុល	១៦	៣០០.០០០	១.២១២.៣០០	៣០០.០០០	១.២២៥.៥០០
បំណុលពន្ធលើប្រាក់ចំណេញ		៤១១.៤០៨	១.៦៦២.៥០០	២.១៦៣.៦៣៦	៨.៨៣៨.៤៥៣
		<u>៩.៨១៣.៦៣៤</u>	<u>៣៩.៦៥៦.៨៩៦</u>	<u>៨.៤១០.៧២៥</u>	<u>៣៤.៣៥៧.៨១២</u>
បំណុលសរុប		<u>៥៩.៨៦៦.៩២៩</u>	<u>២៤១.៩២២.២៦០</u>	<u>៥៩.៧៦០.៨៧៧</u>	<u>២៤៤.១២៣.១៤៣</u>
មូលធន និងបំណុលសរុប		<u>២៥៥.២៨៦.៤៨៣</u>	<u>១.០៣១.៦១២.៦៧៨</u>	<u>២៥៤.៨០៦.២៥០</u>	<u>១.០៤០.៨៨៣.៥៣៣</u>

កំណត់សម្គាល់ដែលភ្ជាប់មកជាមួយ គឺជាផ្នែកមួយនៃរបាយការណ៍ហិរញ្ញវត្ថុសង្ខេបចន្លោះពេល។

កំណត់ផែស្រុយ៉ាតនៃពេញ

របាយការណ៍ចំណេញ ឬខាត និងលទ្ធផលលម្អិតផ្សេងៗសង្ខេបចន្លោះពេល
សម្រាប់ដំណាច់ការិយបរិច្ឆេទ ៣ខែ ដែលបានបញ្ចប់ថ្ងៃទី៣១ ខែមីនា ឆ្នាំ២០២៤

	កំណត់ សម្គាល់	សម្រាប់ដំណាច់ ការិយបរិច្ឆេទ ៣ខែ ដែលបាន បញ្ចប់ថ្ងៃទី៣១ ខែមីនា ឆ្នាំ២០២៤		សម្រាប់ដំណាច់ ការិយបរិច្ឆេទ ៣ខែ ដែលបាន បញ្ចប់ថ្ងៃទី៣១ ខែមីនា ឆ្នាំ២០២៣	
		ដុល្លារអាមេរិក	ពាន់រៀល	ដុល្លារអាមេរិក	ពាន់រៀល
		(កំណត់សម្គាល់ ៤)		(កំណត់សម្គាល់ ៤)	
ចំណូល	២១	៨.០៦៨.៧៤២	៣២.៨៤៧.៨៤៩	៧.៥៣២.១៥៥	៣០.៧៦១.៣២១
ថ្លៃដើមសេវាកម្ម	២២	(៣.៥៣៦.៣៥១)	(១៤.៣៩៦.៤៨៥)	(៣.៤០៩.៩៧២)	(១៣.៩២៦.៣២៦)
ប្រាក់ចំណេញដុល		៤.៥៣២.៣៩១	១៨.៤៥១.៣៦៤	៤.១២២.១៨៣	១៦.៨៣៤.៩៩៥
ចំណូលផ្សេងៗ	២៣	៣៣០.៤៥៧	១.៣៤៥.២៩០	៣២៦.៨៩៧	១.៣៣៥.០៤៧
ចំណាយទូទៅ និងរដ្ឋបាល	២៤	(២.៤៩២.៦៥១)	(១០.១៤៧.៥៨២)	(២.១៤៩.៥៦៩)	(៨.៧៧៨.៨៤១)
ការបែងចែកប្រាក់ខាតពី កិច្ចព្រមព្រៀងរួម		១៤៣.៧៩៧	៥៨៥.៣៩៨	១៣៤.៤៥៩	៥៤៩.១៣១
សំវិធានធនលើការខាតបង់ឱនភាព នៃតម្លៃលើគណនីអតិថិជន និង គណនីត្រូវទទួលផ្សេងៗ	៩	(៣២៤.៤២៥)	(១.៣២០.៧៣៤)	(៥១.៤៤០)	(២១០.០៨១)
ប្រាក់ចំណេញពីប្រតិបត្តិការ		២.១៨៩.៥៦៩	៨.៩១៣.៧៣៦	២.៣៨២.៥៣០	៩.៧៣០.២៥១
ចំណូលហិរញ្ញប្បទាន	២៥	៣៤៤.៩៨០	១.៤០៤.៤១៤	៣៨៣.២៤១	១.៥៦៥.១៥៦
ចំណាយហិរញ្ញប្បទាន	២៥	(៣២៦.០១៤)	(១.៣២៧.២០៣)	(៣៦២.៥៨៦)	(១.៤៨០.៨០១)
ចំណូលហិរញ្ញប្បទានសុទ្ធ	២៥	១៨.៩៦៦	៧៧.២១១	២០.៦៥៥	៨៤.៣៥៥
ប្រាក់ចំណេញមុនដកពន្ធ		២.២០៨.៥៣៥	៨.៩៩០.៩៤៧	២.៤០៣.១៨៥	៩.៨១៤.៦០៦
ចំណាយពន្ធលើប្រាក់ចំណេញ	១៩(ខ)	(៦៨៨.៩៦៥)	(២.៨០៤.៧៧៧)	(៤៥៥.២៤៨)	(១.៨៥៩.២៣៣)
ប្រាក់ចំណេញសុទ្ធ		១.៥១៩.៥៧០	៦.១៨៦.១៧០	១.៩៤៧.៩៣៧	៧.៩៥៥.៣៧៣
លទ្ធផលលម្អិតផ្សេងៗ					
ធាតុដែលមិនត្រូវចាត់ថ្នាក់ឡើងវិញទៅក្នុង របាយការណ៍ចំណេញ ឬខាត					
លម្អៀងពីការប្តូររូបិយប័ណ្ណ		-	(៨៦២៦.៤៣៩)	-	(១១.៨១៩.២៧៨)
ប្រាក់ចំណេញលម្អិតសរុបសម្រាប់ ការិយបរិច្ឆេទ		១.៥១៩.៥៧០	(២.៤៤០.២៦៩)	១.៩៤៧.៩៣៧	(៣.៨៦៣.៩០៥)

កំណត់ផែស្វ័យភ័ស្តុតាង

របាយការណ៍ចំណេញ ឬខាត និងលទ្ធផលលម្អិតផ្សេងៗសង្ខេបចន្លោះពេល (ត)
សម្រាប់ដំណាច់ការិយបរិច្ឆេទ ៣ខែ ដែលបានបញ្ចប់ថ្ងៃទី៣១ ខែមីនា ឆ្នាំ២០២៤

ប្រាក់ចំណេញក្នុងមួយហ៊ុនសម្រាប់ភាគហ៊ុននៃ ក.ស.ភ. ក្នុងអំឡុងការិយបរិច្ឆេទមានដូចខាងក្រោម៖

	កំណត់ សម្គាល់	សម្រាប់ដំណាច់ ការិយបរិច្ឆេទ ៣ខែ ដែលបាន បញ្ចប់ថ្ងៃទី៣១ ខែមីនា ឆ្នាំ២០២៤		សម្រាប់ដំណាច់ ការិយបរិច្ឆេទ ៣ខែ ដែលបាន បញ្ចប់ថ្ងៃទី៣១ ខែមីនា ឆ្នាំ២០២៣	
		ដុល្លារអាមេរិក	ពាន់រៀល	ដុល្លារអាមេរិក	ពាន់រៀល
		(កំណត់សម្គាល់ ៤)		(កំណត់សម្គាល់ ៤)	
ប្រាក់ចំណេញក្នុងមួយ					
ភាគហ៊ុនគោល	២៦	0,0៧	0,៣0	0,0៩	0,៣៨
ប្រាក់ចំណេញក្នុងមួយភាគហ៊ុន ដែលថយចុះ	២៦	<u>0,0៧</u>	<u>0,៣0</u>	<u>0,0៩</u>	<u>0,៣៨</u>

កំណត់សម្គាល់ដែលភ្ជាប់មកជាមួយ គឺជាផ្នែកមួយនៃរបាយការណ៍ហិរញ្ញវត្ថុសង្ខេបចន្លោះពេល។

កំណត់ផែស្រយីតភ្នំពេញ

របាយការណ៍ស្តីពីបម្រែបម្រួលមូលធនសង្ខេបចន្លោះពេល

សម្រាប់ដំណាច់ការិយបរិច្ឆេទ ៣ខែ ដែលបានបញ្ចប់ថ្ងៃទី៣១ ខែមីនា ឆ្នាំ២០២៤

	ដើមទុន		បុព្វលាភភាគហ៊ុន		ទុនបម្រុង		ប្រាក់ចំណេញរក្សាទុក		ទុនបម្រុងពីការប្តូររូបិយប័ណ្ណ		សរុប	
	ដុល្លារអាមេរិក	ពាន់រៀល (កំណត់សម្គាល់ ៥)	ដុល្លារអាមេរិក	ពាន់រៀល (កំណត់សម្គាល់ ៥)	ដុល្លារអាមេរិក	ពាន់រៀល (កំណត់សម្គាល់ ៥)	ដុល្លារអាមេរិក	ពាន់រៀល (កំណត់សម្គាល់ ៥)	ដុល្លារអាមេរិក	ពាន់រៀល (កំណត់សម្គាល់ ៥)	ដុល្លារអាមេរិក	ពាន់រៀល (កំណត់សម្គាល់ ៥)
សមតុល្យនាថ្ងៃទី១ ខែមករា ឆ្នាំ២០២៤	១១៤.៤៥៣.៤៨៥	៤៥៧.៨១៣.៩៤០	១៥៥.៥០២	៦២២.០០៨	៧០.៦៣៧.៩៧១	២៨៧.៨២២.៦៦២	៩.៧៩៨.៤២៥	៤០.០៩១.២៩៤	-	១០.៤១០.៤៨៦	១៩៥.០៤៥.៣៨៣	៧៩៦.៧៦០.៣៩០
ប្រតិបត្តិការជាមួយភាគហ៊ុនិក ក.ស.ភ.												
ភាគលាភ (កំណត់សម្គាល់ ២៧)	-	-	-	-	-	-	(១.១៤៥.៣៩៩)	(៤.៦២៩.៧០៣)	-	-	(១.១៤៥.៣៩៩)	(៤.៦២៩.៧០៣)
ប្រតិបត្តិការដែលបានទទួលស្គាល់ដោយផ្ទាល់ក្នុងមូលធន												
ផ្ទេរទៅទុនបម្រុង (កំណត់សម្គាល់ ១៣)	-	-	-	-	៨.២៤៧.៧៨០	៣៣.៨៩៨.៣៧៦	(៨.២៤៧.៧៨០)	(៣៣.៨៩៨.៣៧៦)	-	-	-	-
លទ្ធផលលម្អិតសរុប												
ប្រាក់ចំណេញសុទ្ធសម្រាប់ការិយបរិច្ឆេទ	-	-	-	-	-	-	១.៥១៩.៥៧០	៦.១៨៦.១៧០	-	-	១.៥១៩.៥៧០	៦.១៨៦.១៧០
លម្អៀងពីការប្តូររូបិយប័ណ្ណ	-	-	-	-	-	-	-	-	-	(៨.៦២៦.៤៣៩)	-	(៨.៦២៦.៤៣៩)
	-	-	-	-	-	-	១.៥១៩.៥៧០	៦.១៨៦.១៧០	-	(៨.៦២៦.៤៣៩)	១.៥១៩.៥៧០	(២.៤៤០.២៦៩)
សមតុល្យនាថ្ងៃទី៣១ ខែមីនា ឆ្នាំ២០២៤	១១៤.៤៥៣.៤៨៥	៤៥៧.៨១៣.៩៤០	១៥៥.៥០២	៦២២.០០៨	៧៨.៨៨៥.៧៥១	៣២១.៧២២.១៣៨	១.៩២៤.៨១៦	៧.៧៤៩.៣៨៥	-	១.៧៨៤.០៤៧	១៩៥.៥៦៤.៥៥៤	៧៨៩.៦៦០.៤១៨
សមតុល្យនាថ្ងៃទី១ ខែមករា ឆ្នាំ២០២៣	១១៤.៤៥៣.៤៨៥	៤៥៧.៨១៣.៩៤០	១៥៥.៥០២	៦២២.០០៨	៥៧.៤៦៦.៦៩៧	២៣៣.៩៩១.៦៦៥	១៥.១៤៨.២៣១	៦១.៤៣៥.៦៨៣	-	១៦.៩៣៧.៥៦០	១៨៧.២២៣.៩១៥	៧៧០.៨០០.៨៥៦
ប្រតិបត្តិការជាមួយភាគហ៊ុនិក ក.ស.ភ.												
ភាគលាភ (កំណត់សម្គាល់ ២៧)	-	-	-	-	-	-	(១.១៤២.០០៩)	(៤.៦៦៣.៩៦៥)	-	-	(១.១៤២.០០៩)	(៤.៦៦៣.៩៦៥)
ប្រតិបត្តិការដែលបានទទួលស្គាល់ដោយផ្ទាល់ក្នុងមូលធន												
ផ្ទេរទៅទុនបម្រុង (កំណត់សម្គាល់ ១៣)	-	-	-	-	១៣.១៧១.២៧៤	៥៣.៨៣០.៩៩៧	(១៣.១៧១.២៧៤)	(៥៣.៨៣០.៩៩៧)	-	-	-	-
លទ្ធផលលម្អិតសរុប												
ប្រាក់ចំណេញសុទ្ធសម្រាប់ការិយបរិច្ឆេទ	-	-	-	-	-	-	១.៩៥៧.៩៣៧	៧.៩៥៥.៣៧៣	-	-	១.៩៥៧.៩៣៧	៧.៩៥៥.៣៧៣
លម្អៀងពីការប្តូររូបិយប័ណ្ណ	-	-	-	-	-	-	-	-	-	(១១.៨១៩.២៧៨)	-	(១១.៨១៩.២៧៨)
	-	-	-	-	-	-	១.៩៥៧.៩៣៧	៧.៩៥៥.៣៧៣	-	(១១.៨១៩.២៧៨)	១.៩៥៧.៩៣៧	(៣.៨៦៣.៩០៥)
សមតុល្យនាថ្ងៃទី៣១ ខែមីនា ឆ្នាំ២០២៣	១១៤.៤៥៣.៤៨៥	៤៥៧.៨១៣.៩៤០	១៥៥.៥០២	៦២២.០០៨	៧០.៦៣៧.៩៧១	២៨៧.៨២២.៦៦២	២.៧៨២.៤៨៥	១០.៨៩៦.០៩៤	-	៥.១១៨.២៨២	១៨៨.០២៤.៨៤៣	៧៦២.២៧២.៩៨៦

កំណត់សម្គាល់ដែលភ្ជាប់មកជាមួយ គឺជាផ្នែកមួយនៃរបាយការណ៍ហិរញ្ញវត្ថុសង្ខេបចន្លោះពេល។

កំណត់ផែស្រយីតន្ត្រីពេញ

របាយការណ៍លំហូរទឹកប្រាក់សង្ខេបចន្លោះពេល

សម្រាប់ដំណាច់ការិយបរិច្ឆេទ ៣ខែ ដែលបានបញ្ចប់ថ្ងៃទី៣១ ខែមីនា ឆ្នាំ២០២៤

	សម្រាប់ដំណាច់		សម្រាប់ដំណាច់	
	ការិយបរិច្ឆេទ ៣ខែ ដែលបាន		ការិយបរិច្ឆេទ ៣ខែ ដែលបាន	
	បញ្ចប់ថ្ងៃទី៣១ ខែមីនា ឆ្នាំ២០២៤	បញ្ចប់ថ្ងៃទី៣១ ខែមីនា ឆ្នាំ២០២៣	បញ្ចប់ថ្ងៃទី៣១ ខែមីនា ឆ្នាំ២០២៣	បញ្ចប់ថ្ងៃទី៣១ ខែមីនា ឆ្នាំ២០២២
	ដុល្លារអាមេរិក	ពាន់រៀល	ដុល្លារអាមេរិក	ពាន់រៀល
	(កំណត់សម្គាល់ ៤)		(កំណត់សម្គាល់ ៤)	
លំហូរទឹកប្រាក់ពីសកម្មភាពប្រតិបត្តិការ				
ប្រាក់ចំណេញមុនពន្ធដកពន្ធ	២.២០៨.៥៣៥	៨.៩៩០.៩៤៧	២.៤០៣.១៨៥	៩.៨១៤.៦០៦
<i>និយ័តភាពលើ៖</i>				
រំលស់លើទ្រព្យគ្រឿងចក្រ និងបរិក្ខារ	១.១៨០.៧៦៣	៤.៨០៦.៨៨៦	១.០៣៧.៦៥២	៤.២៣៧.៧៧១
រំលស់លើទ្រព្យសកម្មអរូបី	៣.១៥០	១២.៨២៤	-	-
រំលស់លើសិទ្ធិប្រើប្រាស់ទ្រព្យសកម្ម	៦៨.៤២៣	២៧៨.៥៥០	៥០.២៣៥	២០៥.១៦០
រំលស់លើទ្រព្យវិនិយោគ	២៣.១៥៨	៩៤.២៧៦	១៣.៥៧៧	៥៥.៤៤៨
ចំណាយការប្រាក់	២៩០.៤៧១	១.១៨២.៥០៧	៣០០.០៤៧	១.២២៥.៣៩២
ចំណូលការប្រាក់ពីភតិសន្យាត្រូវទទួល	(៤៦.២៦៩)	(១៨៨.៣៦១)	(៩៥.១៨៥)	(៣៨៨.៧៣៥)
ចំណូលការប្រាក់ពីប្រាក់បញ្ញើ				
មានកាលកំណត់	(២៩៦.៩៩៥)	(១.២០៩.០៦៧)	(២៨៦.៨៥៩)	(១.១៧១.៥៣២)
ឥទ្ធិពលសុទ្ធនៃអប្បបរមាលើ				
ប្រាក់តម្កល់រយៈពេលវែង	(១.៧១៦)	(៦.៩៨៦)	(១.១៩៧)	(៤.៨៨៩)
ការខាតបង់ឱនភាពនៃតម្លៃលើគណនី				
អតិថិជន និងគណនីត្រូវទទួលផ្សេងៗ	៣២៤.៤២៥	១.៣២០.៧៣៤	៥១.៤៤០	២១០.០៨១
ការលុបចោលនូវភតិសន្យាត្រូវទទួល	១០២.៤៥២	៤១៧.០៨២	-	-
ចំណាយលើកាតព្វកិច្ច				
អត្ថប្រយោជន៍សោធននិវត្តន៍	១០.៤៨២	៤២.៦៧២	៦.៤៥៨	២៦.៣៧៤
រំលស់នៃបំណុលពីកិច្ចព្រមព្រៀងរួម	(៨១.២១៤)	(៣៣០.៦២២)	(២៩.១៤៩)	(១១៩.០៤៥)
	<u>៣.៧៨៥.៦៦៥</u>	<u>១៥.៤១១.៤៤២</u>	<u>៣.៤៥០.២០៤</u>	<u>១៤.០៩០.៦៣១</u>

កំណត់ផែស្វយ័តន្ត្រីពេញ

របាយការណ៍លំហូរទឹកប្រាក់សង្ខេបចន្លោះពេល (ត)

សម្រាប់ដំណាច់ការិយបរិច្ឆេទ ៣ខែ ដែលបានបញ្ចប់ថ្ងៃទី៣១ ខែមីនា ឆ្នាំ២០២៤

	សម្រាប់ដំណាច់		សម្រាប់ដំណាច់	
	ការិយបរិច្ឆេទ ៣ខែ ដែលបានបញ្ចប់ថ្ងៃទី៣១ ខែមីនា ឆ្នាំ២០២៤		ការិយបរិច្ឆេទ ៣ខែ ដែលបានបញ្ចប់ថ្ងៃទី៣១ ខែមីនា ឆ្នាំ២០២៣	
	ដុល្លារអាមេរិក	ពាន់រៀល (កំណត់សម្គាល់ ៤)	ដុល្លារអាមេរិក	ពាន់រៀល (កំណត់សម្គាល់ ៤)
លំហូរទឹកប្រាក់ពីសកម្មភាពប្រតិបត្តិការ (ត)				
<i>បម្រែបម្រួលនៃទុនបង្វិល៖</i>				
សន្និធិ	(១១១.៣៧៦)	(៤៥៣.៤១២)	(៤៤.៩០០)	(១៨៣.៣៧២)
ភតិសន្យាត្រូវទទួល	(៣.៥៦៧)	(១៤.៥២១)	-	-
គណនីអតិថិជន និង				
គណនីត្រូវទទួលផ្សេងៗ	(៣៣៨.៣១៣)	(១.៣៧៧.២៧២)	១.៤៤៧.៨២០	៥.៩១២.៨៩៥
គណនីអ្នកផ្គត់ផ្គង់ និង				
គណនីត្រូវទូទាត់ផ្សេងៗ	២.០៩៧.២២៥	៨.៥៣៧.៨០៣	៥១៧.៧៤៤	២.១១៤.៤៦៦
ប្រាក់បញ្ញើរយៈពេលខ្លី	៤.៨៧៩	១៩.៨៦២	-	-
កិច្ចសន្យាបំណុល	(៧៥.០០០)	(៣០៥.៣២៥)	(៧៥.០០០)	(៣០៦.៣០០)
សាច់ប្រាក់ទទួលបានពីប្រតិបត្តិការ	៥.៣៥៩.៥១៣	២១.៨១៨.៤៧៧	៥.២៩៥.៨៦៨	២១.៦២៨.៣២០
ពន្ធលើប្រាក់ចំណេញដែលបានបង់	(២.៤១០.៥៨៩)	(៩.៨១៣.៥០៨)	(៣.៣០៨.៨០២)	(១៣.៥១៣.១៤៧)
ឥណទានពន្ធកាត់ទុក	(១៧.០៨៧)	(៦៩.៥៦១)	-	-
កាតព្វកិច្ចអត្ថប្រយោជន៍សោធននិវត្តន៍ ដែលបានបង់	(១.៧២០)	(៧.០០២)	-	-
សាច់ប្រាក់សុទ្ធទទួលបានពី សកម្មភាពប្រតិបត្តិការ	២.៩៣០.១១៧	១១.៩២៨.៥០៦	១.៩៨៧.០៦៦	៨.១១៥.១៧៣
លំហូរទឹកប្រាក់ពីសកម្មភាពវិនិយោគ				
ការទិញទ្រព្យគ្រឿងចក្រ និងបរិក្ខារ	(៣.១១៩.៩៤១)	(១២.៧០១.២៨០)	(៦.៨៣០.៥៧៥)	(២៧.៨៩៦.០៦៨)
ការទិញទ្រព្យអរូបី	(៣៨.៧០៤)	(១៥៧.៥៦៤)	(១២.៧០៤)	(៥១.៨៨៣)
សាច់ប្រាក់ដែលបានទទួលពី				
ភតិសន្យាត្រូវទទួល	-	-	៣២៨.៤៨៩	១.៣៤១.៥៤៩
ការប្រាក់បានទទួល	២៩២.១១៧	១.១៨៩.២០៨	២៥៧.២៤៩	១.០៥០.៦០៧
សាច់ប្រាក់សុទ្ធប្រើប្រាស់ក្នុង សកម្មភាពវិនិយោគ	(២.៨៦៦.៥២៨)	(១១.៦៦៩.៦៣៦)	(៦.២៥៧.៥៨១)	(២៥.៥៥៥.៧៩៥)

កំណត់ផែស្រុយតន្ត្រីពេញ

របាយការណ៍លំហូរទឹកប្រាក់សង្ខេបចន្លោះពេល (ត)

សម្រាប់ដំណាច់ការិយបរិច្ឆេទ ៣ខែ ដែលបានបញ្ចប់ថ្ងៃទី៣១ ខែមីនា ឆ្នាំ២០២៤

	សម្រាប់ដំណាច់ ការិយបរិច្ឆេទ ៣ខែ ដែលបាន បញ្ចប់ថ្ងៃទី៣១ ខែមីនា ឆ្នាំ២០២៤		សម្រាប់ដំណាច់ ការិយបរិច្ឆេទ ៣ខែ ដែលបាន បញ្ចប់ថ្ងៃទី៣១ ខែមីនា ឆ្នាំ២០២៣	
	ដុល្លារអាមេរិក	ពាន់រៀល	ដុល្លារអាមេរិក	ពាន់រៀល
	(កំណត់សម្គាល់ ៤)		(កំណត់សម្គាល់ ៤)	
លំហូរទឹកប្រាក់ពីសកម្មភាពហិរញ្ញប្បទាន				
ការប្រាក់បានបង់	(៥០៩.៣១៤)	(២.០៧៣.៤១៧)	(៤៩១.១៩៦)	(២.០០៦.០៤៤)
ការទូទាត់ប្រាក់ដើមនៃបំណុលភតិសន្យា	(៣០.៣០៤)	(១២៣.៣៦៨)	(៧០.២៥៩)	(២៨៦.៩៣៨)
ការទូទាត់ប្រាក់កម្ចី	(១.០៣៤.៩៨៧)	(៤.២១៣.៤៣២)	(១.០៣៤.៩៨៧)	(៤.២២៦.៨៨៧)
សាច់ប្រាក់សុទ្ធប្រើប្រាស់ក្នុង សកម្មភាពហិរញ្ញប្បទាន	(១.៥៧៤.៦០៥)	(៦.៤១០.២១៧)	(១.៥៩៦.៤៤២)	(៦.៥១៩.៨៦៩)
ការវិនិយោគសុទ្ធនៃសាច់ប្រាក់ និងសាច់ប្រាក់សមមូល	(១.៥១១.០១៦)	(៦.១៥១.៣៤៧)	(៥.៨៦៦.៩១៧)	(២៣.៩៦០.៤៩១)
សាច់ប្រាក់ និងសាច់ប្រាក់សមមូល នាដើមការិយបរិច្ឆេទ	៣.៨៩៨.៥០៩	១៥.៩២៥.៤០៩	៦.១៩៤.០៨៩	២៥.៥១១.០៦៤
លម្អៀងពីការប្តូររូបិយប័ណ្ណ	-	(១២៦.២០៣)	-	(២១៤.២១៧)
សាច់ប្រាក់ និងសាច់ប្រាក់សមមូលនាចុង ការិយបរិច្ឆេទ (កំណត់សម្គាល់ ១០)	២.៣៨៧.៤៩៣	៩.៦៤៣.៨៩៩	៣២៧.១៧២	១.៣២៦.៣៥៦

កំណត់សម្គាល់ដែលភ្ជាប់មកជាមួយ គឺជាផ្នែកមួយនៃរបាយការណ៍ហិរញ្ញវត្ថុសង្ខេបចន្លោះពេល។

កំពង់ផែស្វយ័តភ្នំពេញ

កំណត់សម្គាល់លើរបាយការណ៍ហិរញ្ញវត្ថុសង្ខេបចន្លោះពេល សម្រាប់ដំណាច់ការិយបរិច្ឆេទ ៣ខែ ដែលបានបញ្ចប់ថ្ងៃទី៣១ ខែមីនា ឆ្នាំ២០២៤

កំណត់សម្គាល់ដូចមានភ្ជាប់ជាមួយ គឺជាផ្នែកមួយ និងត្រូវអានភ្ជាប់ជាមួយរបាយការណ៍ហិរញ្ញវត្ថុសង្ខេបចន្លោះពេលនេះ។

១. ព័ត៌មានទូទៅ

កំពង់ផែស្វយ័តភ្នំពេញ ហៅកាត់ថា (“ក.ស.ភ.”) ដែលត្រូវបានបង្កើតឡើងតាមអនុក្រឹត្យលេខ ៥១ នៅថ្ងៃទី១៧ ខែកក្កដា ឆ្នាំ១៩៩៨ ជាសហគ្រាសសាធារណៈក្រោមទម្រង់ជាក្រុមហ៊ុនរដ្ឋ ដែលស្ថិតនៅក្រោមក្រសួងសេដ្ឋកិច្ច និងហិរញ្ញវត្ថុ និងក្រសួងសាធារណៈការ និងដឹកជញ្ជូន។ ក.ស.ភ. បានចុះបញ្ជីនៅទីផ្សារមូលបត្រកម្ពុជា នាថ្ងៃទី៩ ខែធ្នូ ឆ្នាំ២០១៥ ដែលមានលេខចុះបញ្ជី ០០៣ CSX/SC និងប្រែក្លាយជាសហគ្រាសសាធារណៈដែលមានទម្រង់ជាក្រុមហ៊ុនរដ្ឋ ដែលបោះផ្សាយលក់មូលបត្រកម្ពុជាសិទ្ធិលើកដំបូងជាសាធារណៈ។

ក.ស.ភ. មានភារៈទទួលខុសត្រូវចំពោះកាតព្វកិច្ចជាអាជ្ញាធរ និងជាប្រតិភូករដែរ ដែលរួមមាន៖

- ផ្តល់កណ្តាលការកិច្ច នាំនាវាចេញ - ចូលកំពង់ផែ
- ផ្តល់ទីតាំងសម្រាប់ចំណតនាវា
- ផ្តល់ទីតាំងសម្រាប់នាវាធ្វើការជួសជុល និងចាក់ប្រេង
- ធ្វើអាជីវកម្មបូមស្តារ និងថែទាំទិសដៅចរាចរណ៍សម្រាប់នាវា
- ត្រួតពិនិត្យប្រតិបត្តិតាមលក្ខណៈបច្ចេកទេស និងជំរុញកិច្ចការពារសុវត្ថិភាព បរិស្ថាន សណ្តាប់ធ្នាប់ ក្នុងមណ្ឌលអាជីវកម្មរបស់កំពង់ផែ
- ត្រួតពិនិត្យឯកសារសម្គាល់នាវា ដើម្បីបំពេញបែបបទនាវាចេញ - ចូលផែ
- បណ្តុះបណ្តាលធនធានមនុស្សផ្នែកនាវាចរណ៍ និងផ្នែកកំពង់ផែ តាមរយៈវិទ្យាស្ថាននាវាចរណ៍កម្ពុជា
- អភិវឌ្ឍហេដ្ឋារចនាសម្ព័ន្ធនៃ តាមរយៈសហប្រតិបត្តិការជាមួយដៃគូអភិវឌ្ឍក្នុង និងក្រៅប្រទេស ដើម្បីពង្រីកចំណតផែកុងតឺន័រ ផែទំនិញរាយ - ទំនិញចាក់ធារ ចំណតផែរណប ចំណតផែអ្នកដំណើរ និងទេសចរណ៍
- បង្កើតតំបន់គាំទ្រកំពង់ផែ រួមមានតំបន់សេដ្ឋកិច្ចពិសេស តំបន់ឧស្សាហកម្ម តំបន់កែច្នៃផលិតផលកសិកម្ម និងតំបន់ភ័ស្តុភារកម្ម
- ចាត់វិធានការនានា ដើម្បីធានានូវការអនុវត្តច្បាប់ និងលិខិតបទដ្ឋានជាធរមាន ពាក់ព័ន្ធនឹងកំពង់ផែ និងមធ្យោបាយដឹកជញ្ជូននានាតាមផ្លូវទឹក

កំណត់សម្គាល់ផែនការយុទ្ធសាស្ត្រ

កំណត់សម្គាល់លើរបាយការណ៍ហិរញ្ញវត្ថុសង្ខេបចន្លោះពេល (ត)
សម្រាប់ដំណាច់ការិយបរិច្ឆេទ ៣ខែ ដែលបានបញ្ចប់ថ្ងៃទី៣១ ខែមីនា ឆ្នាំ២០២៤

១. ព័ត៌មានទូទៅ (ត)

ក.ស.ភ. មានភារៈទទួលខុសត្រូវចំពោះភាគពួកកិច្ចជាអាជ្ញាធរ និងជាប្រតិបត្តិករដែរ ដែលរួមមាន (ត)៖

- លើកដាក់ ផ្ទេរ ផ្ទុក រក្សាស្តុកទំនិញ
- ដឹកជញ្ជូនទំនិញក្នុងទីលានដែ និងរវាងកំពង់ និងតំបន់រោងចក្រឧស្សាហកម្ម
- ផ្តល់សេវាកម្មភ្នាក់ងារគយមានដែនកំណត់ ភ្នាក់ងារគយបណ្តោះអាសន្ន និងទីលានស្តុកទំនិញក្នុងតំបន់
- ផ្តល់សេវាកម្មអូសទាញនាវា ដាក់បំពាក់ និងដោះពួរ
- ផ្តល់សេវាកម្មផ្គត់ផ្គង់ភ័ស្តុភារ ទឹកស្អាត អនាម័យដល់នាវា
- ផ្តល់សេវាកម្មរើ និងច្រកទំនិញក្នុងទូកកុងតឺន័រ
- ផ្តល់សេវាកម្មជួសជុល និងថែទាំសំបកទូកកុងតឺន័រ
- ផ្តល់សេវាកម្មចំណតដែទេសចរណ៍ និងអ្នកដំណើរ និងមណ្ឌលសេវាកម្មដែក្នុងស្រុក
- ធ្វើប្រតិបត្តិការអាជីវកម្មបន្ថែមផ្សេងៗ ដែលអនុញ្ញាតិដោយច្បាប់ និងលិខិតបទដ្ឋានគតិយុត្តជាធរមាន ដើម្បីបម្រើដល់ការរីកចម្រើនរបស់ ក.ស.ភ.។

ការិយាល័យដែលបានចុះបញ្ជី និងទីតាំងធ្វើអាជីវកម្មរបស់ក្រុមហ៊ុន មានទីតាំងស្ថិតនៅអគារលេខ ៦៤៩ តិរិថី ព្រះសីសុវត្ថិ សង្កាត់ស្រះចក ខណ្ឌដូនពេញ រាជធានីភ្នំពេញ ព្រះរាជាណាចក្រកម្ពុជា។

នាថ្ងៃទី៣១ ខែមីនា ឆ្នាំ២០២៤ ក្រុមហ៊ុនមានបុគ្គលិកចំនួន ៨៣៨ នាក់ (នាថ្ងៃទី៣១ ខែធ្នូ ឆ្នាំ២០២៣៖ មានបុគ្គលិកចំនួន ៧៧៥នាក់)។

២. មូលដ្ឋានទូទៅនៃការរៀបចំ

(ក) របាយការណ៍អនុលោមភាព

របាយការណ៍ហិរញ្ញវត្ថុសង្ខេបចន្លោះពេល ត្រូវបានរៀបចំឡើង ដោយអនុលោមតាមស្តង់ដារគណនេយ្យអន្តរជាតិ នៃកម្ពុជា ("ស.គ.អ.ក") ៣៤ "របាយការណ៍ហិរញ្ញវត្ថុចន្លោះពេល" ។ របាយការណ៍ហិរញ្ញវត្ថុសង្ខេបចន្លោះពេល មិនបានរួមបញ្ចូលនូវរាល់ព័ត៌មានទាំងស្រុង របស់របាយការណ៍ហិរញ្ញវត្ថុតាមស្តង់ដាររបាយការណ៍ទាក់ទងនឹង ហិរញ្ញវត្ថុអន្តរជាតិនៃកម្ពុជានោះទេ។ យ៉ាងណាមិញ កំណត់សម្គាល់ពន្យល់បន្ថែមដែលបានជ្រើសរើស ត្រូវបាន ដាក់បញ្ចូលដើម្បីពន្យល់ពីព្រឹត្តិការណ៍ និងប្រតិបត្តិការទាំងឡាយដែលមានលក្ខណៈជាសារវន្ត ក្នុងការ ស្វែងយល់ពីបម្រែបម្រួលនៃស្ថានភាពហិរញ្ញវត្ថុ និងលទ្ធផលរបស់ក្រុមហ៊ុន ចាប់តាំងពីរបាយការណ៍ហិរញ្ញវត្ថុ ចុងក្រោយនាកាលបរិច្ឆេទ និងសម្រាប់ការិយបរិច្ឆេទដែលបានបញ្ចប់ថ្ងៃទី៣១ ខែធ្នូ ឆ្នាំ២០២៣។

កំណត់សម្គាល់ផែនការយុទ្ធសាស្ត្រ

កំណត់សម្គាល់លើរបាយការណ៍ហិរញ្ញវត្ថុសង្ខេបចន្លោះពេល (ត)
សម្រាប់ដំណាច់ការិយបរិច្ឆេទ ៣ខែ ដែលបានបញ្ចប់ថ្ងៃទី៣១ ខែមីនា ឆ្នាំ២០២៤

២. មូលដ្ឋានទូទៅនៃការរៀបចំ (ត)

(ក) របាយការណ៍អនុលោមភាព (ត)

របាយការណ៍ហិរញ្ញវត្ថុសង្ខេបចន្លោះពេលរបស់ក្រុមហ៊ុន ត្រូវបានអនុម័ត និងផ្តល់សិទ្ធិបោះផ្សាយដោយ
ក្រុមប្រឹក្សាភិបាល នៅថ្ងៃទី១៣ ខែឧសភា ឆ្នាំ២០២៤។

(ខ) រូបិយប័ណ្ណមុខងារ

រូបិយប័ណ្ណជាតិនៃព្រះរាជាណាចក្រកម្ពុជា គឺប្រាក់រៀល។ ដោយសារក្រុមហ៊ុនធ្វើប្រតិបត្តិការអាជីវកម្ម និង
កត់ត្រារាល់បញ្ជីគណនេយ្យរបស់ខ្លួនផ្អែកលើមូលដ្ឋានប្រាក់ដុល្លារអាមេរិក អ្នកគ្រប់គ្រងក៏បានកំណត់ថា
ប្រាក់ដុល្លារអាមេរិកជារូបិយប័ណ្ណមុខងារ និងជារូបិយប័ណ្ណសម្រាប់ធ្វើការបង្ហាញ ព្រោះវាបានឆ្លុះបញ្ចាំងពី
សារធាតុសេដ្ឋកិច្ចនៃប្រភពព្រឹត្តិការណ៍ និងកាលៈទេសៈរបស់ក្រុមហ៊ុន។

របាយការណ៍ហិរញ្ញវត្ថុសង្ខេបចន្លោះពេលទាំងនេះ ត្រូវបានបង្ហាញជាប្រាក់ដុល្លារអាមេរិក ដែលជារូបិយប័ណ្ណ
មុខងាររបស់ក្រុមហ៊ុន។ ចំនួនទាំងអស់ត្រូវបានបង្ក្រាបទៅដុល្លារអាមេរិកដែលនៅជិតបំផុត លើកលែងតែមាន
ការចង្អុលបង្ហាញផ្សេងពីនេះ។

(គ) ការប្រើប្រាស់ការប៉ាន់ស្មាន និងការវិនិច្ឆ័យ

ក្នុងការរៀបចំរបាយការណ៍ហិរញ្ញវត្ថុសង្ខេបចន្លោះពេលនេះ អ្នកគ្រប់គ្រងបានធ្វើការវិនិច្ឆ័យ ការប៉ាន់ស្មាន
និងការសន្មតដែលមានផលប៉ះពាល់ដល់ការអនុវត្តនូវគោលនយោបាយគណនេយ្យរបស់ក្រុមហ៊ុន និងចំនួន
នៃទ្រព្យសកម្ម បំណុល ចំណូល និងចំណាយដែលបានរាយការណ៍។ លទ្ធផលជាក់ស្តែង អាចខុសពី
ការប៉ាន់ស្មានទាំងនោះ។

ការប៉ាន់ស្មាន និងការសន្មតដែលពាក់ព័ន្ធ ត្រូវបានត្រួតពិនិត្យជាប្រចាំ។ ការកែប្រែលើការប៉ាន់ប្រមាណ
ត្រូវបានទទួលស្គាល់តាមវិធីសាស្ត្រទស្សនវិស័យ។

៣. គោលនយោបាយគណនេយ្យសារវន្ត

គោលនយោបាយគណនេយ្យសារវន្ត ដែលត្រូវបានយកមកអនុវត្តក្នុងការរៀបចំរបាយការណ៍ហិរញ្ញវត្ថុ
សង្ខេបចន្លោះពេល គឺដូចគ្នាទៅនឹងគោលនយោបាយដែលបានអនុវត្តនៅក្នុងការរៀបចំរបាយការណ៍ហិរញ្ញវត្ថុ
ប្រចាំឆ្នាំរបស់ក្រុមហ៊ុនសម្រាប់ការិយបរិច្ឆេទដែលបានបញ្ចប់នៅថ្ងៃទី៣១ ខែធ្នូ ឆ្នាំ២០២៣។

កំណត់សម្គាល់ផែនការយុទ្ធសាស្ត្រ

កំណត់សម្គាល់លើរបាយការណ៍ហិរញ្ញវត្ថុសង្ខេបចន្លោះពេល (ត)

សម្រាប់ដំណាច់ការិយបរិច្ឆេទ ៣ខែ ដែលបានបញ្ចប់ថ្ងៃទី៣១ ខែមីនា ឆ្នាំ២០២៤

៤. ការប្តូររូបិយប័ណ្ណពីដុល្លារអាមេរិកទៅជាប្រាក់រៀល

របាយការណ៍ហិរញ្ញវត្ថុសង្ខេបចន្លោះពេល ត្រូវបានបង្ហាញជាប្រាក់ដុល្លារអាមេរិក ដែលជាប្រាក់រូបិយប័ណ្ណមុខងាររបស់ក្រុមហ៊ុន។ ការប្តូររូបិយប័ណ្ណពីដុល្លារអាមេរិក ទៅជាប្រាក់រៀល បានបំពេញតាមលក្ខខណ្ឌតម្រូវនៃការបង្ហាញព័ត៌មានដោយអនុលោមតាមច្បាប់ស្តីពីគណនេយ្យ និងសវនកម្ម ហើយការប្តូររូបិយប័ណ្ណនេះធ្វើឡើងដោយអនុលោមទៅតាមស្តង់ដារ ស.គ.អ.ក ២១ – ឥទ្ធិពលនៃការប្រែប្រួលអត្រាប្តូររូបិយប័ណ្ណបរទេស។

ទ្រព្យសកម្ម និងបំណុល ត្រូវបានប្តូរតាមអត្រានាកាលបរិច្ឆេទរាយការណ៍ ហើយដើមទុន និងគណនីមូលធនផ្សេងៗត្រូវបានប្តូរតាមអត្រាប្រវត្តិសាស្ត្រ។ របាយការណ៍ចំណេញ ឬខាត និងលទ្ធផលលម្អិតផ្សេងៗ និងរបាយការណ៍លំហូរទឹកប្រាក់ ត្រូវបានប្តូរទៅជាប្រាក់រៀល ដោយប្រើប្រាស់អត្រាមធ្យម នៅក្នុងការិយបរិច្ឆេទរាយការណ៍ ដែលអត្រានេះត្រូវបានចាត់ទុកថាមានកម្រិតប្រហាក់ប្រហែលទៅនឹងអត្រាប្តូររូបិយប័ណ្ណនាថ្ងៃប្រតិបត្តិការ ដោយសារតែអត្រាប្តូររូបិយប័ណ្ណ មិនមានការប្រែប្រួលជាសារវន្តនៅក្នុងការិយបរិច្ឆេទ។ ភាពខុសគ្នាដែលកើតមានឡើងពីការប្តូររូបិយប័ណ្ណ ត្រូវបានទទួលស្គាល់ជា "លម្អៀងពីការប្តូររូបិយប័ណ្ណ" នៅក្នុងរបាយការណ៍លទ្ធផលលម្អិតផ្សេងៗ។

ក្រុមហ៊ុនប្រើប្រាស់អត្រាប្តូរប្រាក់ដូចខាងក្រោម៖

សម្រាប់ដំណាច់ការិយបរិច្ឆេទ ៣ខែ ដែលបានបញ្ចប់	អត្រានាកាល បរិច្ឆេទរាយការណ៍	អត្រាមធ្យម ការិយបរិច្ឆេទ ៣ខែ
ថ្ងៃទី៣១ ខែមីនា ឆ្នាំ២០២៤ ១ ដុល្លារអាមេរិក=	៤.០៤១ រៀល	៤.០៧១ រៀល
ថ្ងៃទី៣១ ខែមីនា ឆ្នាំ២០២៣ ១ ដុល្លារអាមេរិក=	៤.០៥៤ រៀល	៤.០៨៤ រៀល
ថ្ងៃទី៣១ ខែធ្នូ ឆ្នាំ២០២៣ ១ ដុល្លារអាមេរិក=	៤.០៨៥ រៀល	មិនមាន

ការប្តូររូបិយប័ណ្ណនេះ មិនគួរត្រូវបានយកមកបកស្រាយថា គួរលេខប្រាក់ដុល្លារអាមេរិកនេះត្រូវបានប្តូរទៅជាប្រាក់រៀល ឬត្រូវបានប្តូរជាប្រាក់រៀល ឬនឹងត្រូវបានប្តូរជាប្រាក់រៀល នាពេលអនាគតតាមអត្រាប្តូរប្រាក់នេះ ឬអត្រាប្តូរប្រាក់ផ្សេងទៀតនោះឡើយ។

កំណត់សម្គាល់លើរបាយការណ៍ហិរញ្ញវត្ថុសង្ខេបចន្លោះពេល (ត)

សម្រាប់ដំណាច់ការិយបរិច្ឆេទ ៣ខែ ដែលបានបញ្ចប់ថ្ងៃទី៣១ ខែមីនា ឆ្នាំ២០២៤

៥. ទ្រព្យ គ្រឿងចក្រ និងបរិក្ខារ

សម្រាប់ដំណាច់ការិយបរិច្ឆេទ ៣ខែ ដែលបានបញ្ចប់ថ្ងៃទី៣១ ខែមីនា ឆ្នាំ២០២៤

	ដីធ្លី ដុល្លារអាមេរិក	កុំព្យូទ័រ ដុល្លារអាមេរិក	បរិក្ខារការិយាល័យ និងឧបករណ៍ផ្សេងៗ ដុល្លារអាមេរិក	គ្រឿងសង្ហារឹម និងគ្រឿងបំពាក់ ដុល្លារអាមេរិក	យានយន្ត ដុល្លារអាមេរិក	គ្រឿងចក្រ ដុល្លារអាមេរិក	ចំណាតនាវា និងអគារ ដុល្លារអាមេរិក	ទ្រព្យកំពុង សាងសង់ ដុល្លារអាមេរិក	សរុប សមមូលពាន់រៀល (កំណត់សម្គាល់ ៤)
ផ្ទៃដី									
សមតុល្យនាដើមការិយបរិច្ឆេទ	៤០.៦៨២.៣១៨	១.២៥០.៤៦០	១.៧១៣.៧២៣	៦១.៥៨៨	២.០៦៧.៨៩៨	២.៩១៥.៧៦៦	៧៧.៣២៤.២៧៤	៥.៩៦៤.៨១៩	១៥៨.៥៨០.៨៥៦
ការទិញបន្ថែម	៣៥.១៦២	១.២៥៥	១២.០៤២	-	៨.១៧០	-	៦៥.២១៧	២.៩៩៨.០៩៥	៣.១១៩.៩៥១
ការផ្ទេរ	-	-	-	-	-	៨៣០.០៩០	៦.៣៩៦.៩៣២	(៧.២២៧.០២២)	-
លម្អៀងពីការប្តូររូបិយប័ណ្ណ	-	-	-	-	-	-	-	-	(៧.០៧១.១៥៦)
សមតុល្យនាចុងការិយបរិច្ឆេទ	៤០.៧១៧.៤៨០	១.២៥១.៧១៥	១.៧២៥.៧៦៥	៦១.៥៨៨	២.០៧៦.០៦៨	៣០.៣៤៥.៨៥៦	៧៣.៤៩៣.៤៦៣	១.៧៣៥.៨៩២	១៦១.៧០០.៧៨៧
ដក៖ រំលស់បង្ក									
សមតុល្យនាដើមការិយបរិច្ឆេទ	-	៨០៣.៦៣៤	៦១៣.១៣៥	៥៩.២១៤	៩៨២.១៧៤	១៤.១៧៣.៧៥៥	១៥.២៩២.៧៧៦	-	៣១.៩២៤.៦៨៨
រំលស់ក្នុងការិយបរិច្ឆេទ	-	៥៥.៩០៧	៣៤.៨៨០	១០០	៣៥.៣១៣	៥១៣.៨០៣	៥៤០.៧៦០	-	១.១៨០.៧៦៣
លម្អៀងពីការប្តូររូបិយប័ណ្ណ	-	-	-	-	-	-	-	-	(១.៤៥០.១១០)
សមតុល្យនាចុងការិយបរិច្ឆេទ	-	៨៥៩.៥៤១	៦៤៨.០១៥	៥៩.៣១៤	១.០១៧.៤៨៧	១៤.៦៨៧.៥៥៨	១៥.៨៣៣.៥៣៦	-	៣៣.១០៥.៤៥១
តម្លៃសរុប									
សមតុល្យនាដើមការិយបរិច្ឆេទ	៤០.៦៨២.៣១៨	៤៤៦.៨២៦	១.១០០.៥៨៨	២.៣៧៤	១.០៨៥.៧២៤	១៥.៣៤២.០១១	៦២.០៣១.៤៩៨	៥.៩៦៤.៨១៩	១២៦.៦៥៦.១៥៨
សមតុល្យនាចុងការិយបរិច្ឆេទ	៤០.៧១៧.៤៨០	៣៩៦.១៧៤	១.០៧៧.៧៥០	២.២៧៤	១.០៤០.៥៨១	១៥.៦៥៨.២៩៨	៦៧.៩៥២.៨៨៧	១.៧៣៥.៨៩២	១៦១.៦៥៦.៧៨៧

កំណត់សម្គាល់ផ្សេងៗទៀត

កំណត់សម្គាល់លើរបាយការណ៍ហិរញ្ញវត្ថុសង្ខេបចន្លោះពេល (ត)
សម្រាប់ដំណាច់ការិយបរិច្ឆេទ ៣ខែ ដែលបានបញ្ចប់ថ្ងៃទី៣១ ខែមីនា ឆ្នាំ២០២៤

៥. ទ្រព្យ គ្រឿងចក្រ និងបរិក្ខារ (ត)

សម្រាប់ដំណាច់ការិយបរិច្ឆេទ ៣ខែ ដែលបានបញ្ចប់ថ្ងៃទី៣១ ខែមីនា ឆ្នាំ២០២៣

	ដីធ្លី ដុល្លារអាមេរិក	កុំព្យូទ័រ ដុល្លារអាមេរិក	បរិក្ខារការិយាល័យ និងឧបករណ៍ផ្សេងៗ ដុល្លារអាមេរិក	គ្រឿងសង្ហារឹម និងគ្រឿងបំពាក់ ដុល្លារអាមេរិក	យានយន្ត ដុល្លារអាមេរិក	គ្រឿងចក្រ ដុល្លារអាមេរិក	ចំណាតនាវា និងអគារ ដុល្លារអាមេរិក	ទ្រព្យកំពុង សាងសង់ ដុល្លារអាមេរិក	សរុប ដុល្លារអាមេរិក	សមមូលពាន់រៀល (កំណត់សម្គាល់ ៤)
ផ្ទៃដី										
សមតុល្យនាដើមការិយបរិច្ឆេទ	៣៧.៣៥៦.១៦០	១.៥៨៦.៦៣២	១.៥១៩.៣១៤	៦១.៥៨៨	២.០៦៥.៤៤៨	២៩.៤៣០.០១៦	៦៣.០២៧.៧៤២	៨.២៨២.៩០២	១៤៣.៣២៩.៨០២	៥៩០.០៨៨.៧៩៤
ការទិញបន្ថែម	១៩៣.៨៧២	២៧.៩៧០	១៥.៦៦៨	-	-	-	៧៥.០៣៣	៦.៥១៨.០៣២	៦.៨៣០.៥៧៥	២៧.៨៩៦.០៦៨
ការផ្ទេរ	២.៧៥១.៨៩៦	៥.០៩៦	-	-	-	-	៤.២៨៨.២៣៨	(៧.០៤៥.២៣០)	-	-
ការផ្ទេរទៅទ្រព្យសកម្មអរូបី	-	-	-	-	-	-	-	(១០៦.៣៦៥)	(១០៦.៣៦៥)	(៤៣៤.៣៩៥)
លម្អៀងពីការប្តូររូបិយប័ណ្ណ	-	-	-	-	-	-	-	-	-	(៩.២៣១.៥០២)
សមតុល្យនាចុងការិយបរិច្ឆេទ	៤០.៣០១.៧២៨	១.៦១៩.៦៩៨	១.៥៣៥.៩៨២	៦១.៥៨៨	២.០៦៥.៤៤៨	២៩.៤៣០.០១៦	៦៧.៣៩១.០១៣	៧.៦៤៩.៣៣៩	១៥០.០៥៤.០១២	៦០៨.៣១៨.៩៦៥
ដក៖ រំលស់បន្ត										
សមតុល្យនាដើមការិយបរិច្ឆេទ	-	៩៧៩.៨៩១	៤៨៤.១៦៦	៥៨.៨១៣	៨៤១.២៩៦	១២.១៤៧.៩៣០	១៣.៥០០.២៣២	-	២៨.០១២.៣២៨	១១៥.៣២៦.៧៥៤
រំលស់ក្នុងការិយបរិច្ឆេទ	-	៥៤.៣៣៨	៣១.០៥៤	១០០	៣៥.១៧៩	៥០៤.៦៦៤	៤១២.៣១៧	-	១.០៣៧.៦៥២	៤.២៣៧.៧៧១
លម្អៀងពីការប្តូររូបិយប័ណ្ណ	-	-	-	-	-	-	-	-	-	(១.៧៩៥.៩០៦)
សមតុល្យនាចុងការិយបរិច្ឆេទ	-	១.០៣៤.២២៩	៥១៥.២២០	៥៨.៩១៣	៨៧៦.៤៧៥	១២.៦៥២.៥៩៤	១៣.៩១២.៥៤៩	-	២៩.០៤៥.៩៨០	១១៧.៧៦៨.៦១៩
តម្លៃសេរី										
សមតុល្យនាដើមការិយបរិច្ឆេទ	៣៧.៣៥៦.១៦០	៦០៦.៧៤១	១.០៣៥.១៤៨	២.៧៧៥	១.២២៤.១៥២	១៧.២៨២.០៨៦	៤៩.៥២៧.៥១០	៨.២៨២.៩០២	១១៥.៣១៧.៤៧៤	៤៧៤.៧៦២.០៤០
សមតុល្យនាចុងការិយបរិច្ឆេទ	៤០.៣០១.៧២៨	៥៥២.៤៦៩	១.០១៩.៧៦២	២.៦៧៥	១.១៨៨.៩៧៣	១៦.៧៧៧.៤២២	៥៣.៤៧៨.៤៦៤	៧.៦៤៩.៣៣៩	១២១.០០៤.០៣២	៤៩០.៥៥០.៣៤៦

កំណត់ផែស្វយ័តនៃពេញ

កំណត់សម្គាល់លើរបាយការណ៍ហិរញ្ញវត្ថុសង្ខេបចន្លោះពេល (ត)
សម្រាប់ដំណាច់ការិយបរិច្ឆេទ ៣ខែ ដែលបានបញ្ចប់ថ្ងៃទី៣១ ខែមីនា ឆ្នាំ២០២៤

៦. ភតិសន្យា

(ក) ក្រុមហ៊ុនជាកតិកៈ

សិទ្ធិប្រើប្រាស់ទ្រព្យសកម្ម និងបម្រែបម្រួលបំណុលភតិសន្យា គឺបានមកពីការជួលដីធ្លី ២កន្លែងដែលមាន
រយៈពេលជួល ៤០ឆ្នាំ និង ៣០ឆ្នាំ។

(១) សិទ្ធិប្រើប្រាស់ទ្រព្យសកម្ម

	សម្រាប់ដំណាច់ ការិយបរិច្ឆេទ ៣ខែ ដែលបាន បញ្ចប់ថ្ងៃទី៣១ ខែមីនា ឆ្នាំ២០២៤		សម្រាប់ដំណាច់ ការិយបរិច្ឆេទ ៣ខែ ដែលបាន បញ្ចប់ថ្ងៃទី៣១ ខែមីនា ឆ្នាំ២០២៣	
	ដុល្លារអាមេរិក	ពាន់រៀល (កំណត់សម្គាល់ ៤)	ដុល្លារអាមេរិក	ពាន់រៀល (កំណត់សម្គាល់ ៤)
ផ្ទៃដី				
សមតុល្យនាដើមការិយបរិច្ឆេទ	៩.១៨៦.៨៩៩	៣៧.៥២៨.៤៨២	៦.១៣០.២៦៩	២៥.២៣៨.៣១៧
ការបន្ថែម	៣៣.៧៣៤	១៣៧.៣៣១	៣៨៩.២១៣	១.៥៨៩.៥៤៦
លម្អៀងពីការប្តូររូបិយប័ណ្ណ	-	(៤០៥.២៣៥)	-	(៣៩៧.៨៨៣)
សមតុល្យនាចុងការិយបរិច្ឆេទ	៩.២២០.៦៣៣	៣៧.២៦០.៥៧៨	៦.៥១៩.៤៨២	២៦.៤២៩.៩៨០
ដកៈ រំលស់បង្គុះ				
សមតុល្យនាដើមការិយបរិច្ឆេទ	៤២៦.២១៧	១.៧៤១.០៩៦	២២២.៥៨៤	៩១៦.៣៧៨
រំលស់ក្នុងការិយបរិច្ឆេទ	៦៨.៥២៣	២៧៨.៥៥០	៥០.២៣៥	២០៥.១៦០
លម្អៀងពីការប្តូររូបិយប័ណ្ណ	-	(២០.៨០៦)	-	(១៥.៥៣០)
សមតុល្យនាចុងការិយបរិច្ឆេទ	៤៩៤.៧៤០	១.៩៩៨.៨៤០	២៧២.៨១៩	១.១០៦.០០៨
តម្លៃយោង				
សមតុល្យនាដើមការិយបរិច្ឆេទ	៨.៧៦០.៦៨២	៣៥.៧៨៧.៣៨៦	៥.៩០៧.៦៨៥	២៤.៣២១.៩៣៩
សមតុល្យនាចុងការិយបរិច្ឆេទ	៨.៧២៥.៩៩៣	៣៥.២៦១.៧៣៨	៦.២៤៦.៦៦៣	២៥.៣២៣.៩៧២

កំណត់ផែស្រុយស្ត្រីពេញ

កំណត់សម្គាល់លើរបាយការណ៍ហិរញ្ញវត្ថុសង្ខេបចន្លោះពេល (ត)
សម្រាប់ដំណាច់ការិយបរិច្ឆេទ ៣ខែ ដែលបានបញ្ចប់ថ្ងៃទី៣១ ខែមីនា ឆ្នាំ២០២៤

៦. ភតិសន្យា (ត)

(ក) ក្រុមហ៊ុនជាកតិកៈ (ត)

(ii) បំណុលភតិសន្យា

	ថ្ងៃទី៣១ ខែមីនា ឆ្នាំ២០២៤		ថ្ងៃទី៣១ ខែធ្នូ ឆ្នាំ២០២៣	
	ដុល្លារអាមេរិក	ពាន់រៀល (កំណត់សម្គាល់ ៤)	ដុល្លារអាមេរិក	ពាន់រៀល (កំណត់សម្គាល់ ៤)
រយៈពេលវែង	១១.៥១៥.៣៦៨	៤៦.៥៣៣.៦០២	១១.៦៥១.៩០៨	៤៧.៥៩៨.០៤៤
រយៈពេលខ្លី	៦៩៦.២៦៨	២.៨១៣.៦១៩	៦១៣.៣៩១	២.៥០៥.៧០២
	<u>១២.២១១.៦៣៦</u>	<u>៤៩.៣៤៧.២២១</u>	<u>១២.២៦៥.២៩៩</u>	<u>៥០.១០៣.៧៤៦</u>

បម្រែបម្រួលនៃបំណុលភតិសន្យាក្នុងអំឡុងការិយបរិច្ឆេទមានដូចខាងក្រោម៖

	សម្រាប់ដំណាច់ ការិយបរិច្ឆេទ ៣ខែ ដែលបាន បញ្ចប់ថ្ងៃទី៣១ ខែមីនា ឆ្នាំ២០២៤		សម្រាប់ដំណាច់ ការិយបរិច្ឆេទ ៣ខែ ដែលបាន បញ្ចប់ថ្ងៃទី៣១ ខែមីនា ឆ្នាំ២០២៣	
	ដុល្លារអាមេរិក	ពាន់រៀល (កំណត់សម្គាល់ ៤)	ដុល្លារអាមេរិក	ពាន់រៀល (កំណត់សម្គាល់ ៤)
សមតុល្យនាដើមការិយបរិច្ឆេទ	១២.២៦៥.២៩៩	៥០.១០៣.៧៤៦	១១.៧១០.៧២៣	៤៨.២១៣.០៤៧
ការបន្ថែម	៣៣.៧៣៤	១៣៧.៣៣១	៣៨៩.២១៣	១.៥៨៩.៥៤៦
ចំណាយការប្រាក់	១២១.០២៥	៤៩២.៦៩៣	១១៨.៥៦៧	៤៨៤.២២៨
ការប្រាក់បានទូទាត់ (*)	(១៧៨.១១៨)	(៧២៥.១១៨)	(១១៨.៥៦៧)	(៤៨៤.២២៨)
ប្រាក់ដើមបានទូទាត់	(៣០.៣០៤)	(១២៣.៣៦៨)	(៧០.២៥៩)	(២៨៦.៩៣៨)
លម្អៀងពីការប្តូររូបិយប័ណ្ណ	-	(៥៣៨.០៦៣)	-	(៧៤៧.៣៤៤)
សមតុល្យនាចុងការិយបរិច្ឆេទ	<u>១២.២១១.៦៣៦</u>	<u>៤៩.៣៤៧.២២១</u>	<u>១២.០២៩.៦៧៧</u>	<u>៤៨.៧៦៨.៣១១</u>

(*) ការទូទាត់នេះរួមបញ្ចូលទាំង ការទូទាត់ជាមុននូវការប្រាក់សម្រាប់រយៈពេលនៅសល់នៃការិយបរិច្ឆេទ។

(ខ) ក្រុមហ៊ុនជាកតិកៈ

ភតិសន្យាត្រូវទទួល សំដៅឲ្យការជួលបន្តនូវ សិទ្ធិប្រើប្រាស់ទ្រព្យសកម្មលើភតិសន្យាដីធ្លី ទៅឲ្យអតិថិជន ផ្សេងៗ។ ក្រុមហ៊ុនបានចាត់ថ្នាក់ភតិសន្យាបន្ត ជាកតិសន្យាហិរញ្ញវត្ថុ ព្រោះរយៈពេលនៃភតិសន្យាជួលបន្ត គឺស្មើទៅនឹងរយៈពេលនៅសល់នៃសិទ្ធិប្រើប្រាស់ទ្រព្យសកម្មដើម។

កំណត់សម្គាល់ផែស្វយ័តភ្នំពេញ

កំណត់សម្គាល់លើរបាយការណ៍ហិរញ្ញវត្ថុសង្ខេបចន្លោះពេល (ត)
សម្រាប់ដំណាច់ការិយបរិច្ឆេទ ៣ខែ ដែលបានបញ្ចប់ថ្ងៃទី៣១ ខែមីនា ឆ្នាំ២០២៤

៧. ទ្រព្យវិនិយោគ

ទ្រព្យវិនិយោគមាន ដីធ្លី និងអគារ ដែលបានជួលទៅឲ្យភតិយភាគី ក្រោមទម្រង់ជាភតិសន្យាប្រតិបត្តិការ។

	សម្រាប់ដំណាច់ការិយបរិច្ឆេទ ៣ខែ ដែលបានបញ្ចប់ ថ្ងៃទី៣១ ខែមីនា ឆ្នាំ២០២៤				សម្រាប់ដំណាច់ការិយបរិច្ឆេទ ៣ខែ ដែលបានបញ្ចប់ ថ្ងៃទី៣១ ខែមីនា ឆ្នាំ២០២៣			
	ដីធ្លី ដុល្លារអាមេរិក	អគារ ដុល្លារអាមេរិក	សរុប ដុល្លារអាមេរិក	ពាន់រៀល (កំណត់សម្គាល់ ៤)	ដីធ្លី ដុល្លារអាមេរិក	អគារ ដុល្លារអាមេរិក	សរុប ដុល្លារអាមេរិក	ពាន់រៀល (កំណត់សម្គាល់ ៤)
ផ្ទះដី								
សមតុល្យនាដើមការិយបរិច្ឆេទ	៨៥.៧៦២.២៩៦	២.២៨៧.៣៤៩	៨៨.០៤៩.៦៤៥	៣៥៩.៦៨២.៨០០	៨៣.៣៣៤.៧៧១	១.៥១០.៥៧៨	៨៤.៨៤៥.៣៤៩	៣៤៩.៣០៨.៣០១
លម្អៀងពីការប្តូររូបិយប័ណ្ណ	-	-	-	(៣.៨៧៤.១៨៥)	-	-	-	(៥.៣៤៥.២៥៦)
សមតុល្យនាចុងការិយបរិច្ឆេទ	៨៥.៧៦២.២៩៦	២.២៨៧.៣៤៩	៨៨.០៤៩.៦៤៥	៣៥៥.៨០៨.៦១៥	៨៣.៣៣៤.៧៧១	១.៥១០.៥៧៨	៨៤.៨៤៥.៣៤៩	៣៤៣.៩៦៣.០៤៥
ដក៖ រំលស់បន្ត								
សមតុល្យនាដើមការិយបរិច្ឆេទ	-	៦៨៩.៦៨៧	៦៨៩.៦៨៧	២.៨១៧.៣៧២	-	៦១០.៦៦២	៦១០.៦៦២	២.៥១៤.០៩៥
រំលស់ក្នុងការិយបរិច្ឆេទ	-	២៣.១៥៨	២៣.១៥៨	៩៥.២៧៦	-	១៣.៥៧៧	១៣.៥៧៧	៥៥.៤៤៨
លម្អៀងពីការប្តូររូបិយប័ណ្ណ	-	-	-	(៣១.០៤២)	-	-	-	(៣៨.៨៧៨)
សមតុល្យនាចុងការិយបរិច្ឆេទ	-	៧១២.៨៤៥	៧១២.៨៤៥	២.៨៨១.៦០៦	-	៦២៤.២៣៩	៦២៤.២៣៩	២.៥៣០.៦៦៥
កន្លែងស្នាក់នៅ								
សមតុល្យនាដើមការិយបរិច្ឆេទ	៨៥.៧៦២.២៩៦	១.៥៩៧.៦៦២	៨៧.៣៥៩.៩៥៨	៣៥៦.៨៦៥.៤២៨	៨៣.៣៣៤.៧៧១	៨៩៩.៩១៦	៨៤.២៣៤.៦៨៧	៣៥៦.៧៩៤.២០៦
សមតុល្យនាចុងការិយបរិច្ឆេទ	៨៥.៧៦២.២៩៦	១.៥៧៤.៥០៤	៨៧.៣៣៦.៨០០	៣៥២.៩២៨.០០៩	៨៣.៣៣៤.៧៧១	៨៨៦.៣៣៩	៨៤.២២១.១១០	៣៤១.៤៧២.៣៨០

កំណត់ផែស្វ័យភ័ស្តុតាង

កំណត់សម្គាល់លើរបាយការណ៍ហិរញ្ញវត្ថុសង្ខេបចន្លោះពេល (ត)
សម្រាប់ដំណាច់ការិយបរិច្ឆេទ ៣ខែ ដែលបានបញ្ចប់ថ្ងៃទី៣១ ខែមីនា ឆ្នាំ២០២៤

៨. គណនីអតិថិជន និងគណនីត្រូវទទួលផ្សេងៗ

	ថ្ងៃទី៣១ ខែមីនា ឆ្នាំ២០២៤		ថ្ងៃទី៣១ ខែធ្នូ ឆ្នាំ២០២៣	
	ដុល្លារអាមេរិក	ពាន់រៀល (កំណត់សម្គាល់ ៥)	ដុល្លារអាមេរិក	ពាន់រៀល (កំណត់សម្គាល់ ៥)
រយៈពេលវែង				
<i>គណនីត្រូវទទួលផ្សេងៗ</i>				
ប្រាក់កក់	៧៤.៣៩៩	៣០០.៦៤៦	៧២.៦៨៣	២៩៦.៩១០
រយៈពេលខ្លី				
<i>គណនីអតិថិជនត្រូវទទួល</i>				
តតិយភាគី	៨.១២៣.៦៦៧	៣២.៨២៧.៧៣៨	៨.០៧៥.៤៩៦	៣២.៩៨៨.៤០១
<i>គណនីត្រូវទទួលផ្សេងៗ</i>				
បុរេប្រទាន	៤៨.៦១៨	១៩៦.៤៦៦	៣៩.១៤៤	១៥៩.៩០៣
ប្រាក់តម្កល់	២១៧.៩៤៦	៨៨០.៧២០	១៥.៣៤៧	៦២.៦៩៧
គណនីត្រូវទទួលផ្សេងៗ	១.៩៦៨.៧៧៣	៧.៩៥៥.៨១១	១.៨៨៥.៦៧៥	៧.៧០២.៩៨២
ការបង់មុន	១៥៥.៩៧៦	៦៣០.២៩៩	១៦១.០០៥	៦៥៧.៧០៥
	២.៣៩១.៣១៣	៩.៦៦៣.២៩៦	២.១០១.១៧១	៨.៥៨៣.២៨៧
ដក៖ សំវិធានធនលើការខាតបង់				
ឱនភាពនៃតម្លៃ	(៣.៤៧៩.២០១)	(១៤.០៥៩.៤៥១)	(៣.១៥៤.៧៧៦)	(១២.៨៨៧.២៦០)
	៧.០៣៥.៧៧៩	២៤.៤៣១.៥៨៣	៧.០២១.៤៩១	២៤.៦៨៤.៤២៨

កំណត់ផែស្រុយស្ត្រីពេញ

កំណត់សម្គាល់លើរបាយការណ៍ហិរញ្ញវត្ថុសង្ខេបចន្លោះពេល (ត)
សម្រាប់ដំណាច់ការិយបរិច្ឆេទ ៣ខែ ដែលបានបញ្ចប់ថ្ងៃទី៣១ ខែមីនា ឆ្នាំ២០២៤

៨. គណនីអតិថិជន និងគណនីត្រូវទទួលផ្សេងៗ (ត)

បម្រែបម្រួលនៃសំវិធានធន លើការខាតបង់ឱនភាពនៃតម្លៃលើគណនីអតិថិជន និងគណនីត្រូវទទួលផ្សេងៗ មានដូចខាងក្រោម៖

	សម្រាប់ដំណាច់ ការិយបរិច្ឆេទ ៣ខែ ដែលបាន បញ្ចប់ថ្ងៃទី៣១ ខែមីនា ឆ្នាំ២០២៤		សម្រាប់ដំណាច់ ការិយបរិច្ឆេទ ៣ខែ ដែលបាន បញ្ចប់ថ្ងៃទី៣១ ខែមីនា ឆ្នាំ២០២៣	
	ដុល្លារអាមេរិក	ពាន់រៀល (កំណត់សម្គាល់ ៤)	ដុល្លារអាមេរិក	ពាន់រៀល (កំណត់សម្គាល់ ៤)
	សមតុល្យនាដើមការិយបរិច្ឆេទ ទទួលស្គាល់ក្នុងរបាយការណ៍ ចំណេញ ឬខាត	៣.១៥៤.៧៧៦	១២.៨៨៧.២៦០	១.៣៧៧.៤១៩
លម្អៀងពីការប្តូររូបិយប័ណ្ណ	៣២៤.៤២៥	១.៣២០.៧៣៤	៥១.៤៤០	២១០.០៨១
សមតុល្យនាចុងការិយបរិច្ឆេទ	-	(១៤៨.៥៤៣)	-	(៨៨.៣២១)
	<u>៣.៤៧៩.២០១</u>	<u>១៤.០៥៩.៤៥១</u>	<u>១.៤២៨.៨៥៩</u>	<u>៥.៧៩២.៥៩៤</u>

៩. សន្និធិ

	ថ្ងៃទី៣១ ខែមីនា ឆ្នាំ២០២៤		ថ្ងៃទី៣១ ខែធ្នូ ឆ្នាំ២០២៣	
	ដុល្លារអាមេរិក	ពាន់រៀល (កំណត់សម្គាល់ ៤)	ដុល្លារអាមេរិក	ពាន់រៀល (កំណត់សម្គាល់ ៤)
ប្រេងម៉ាស៊ូត	៧៦.៧៤៨	៣១០.១៣៩	១០០.៥៧៧	៤១០.៤៥៧
ប្រេងម៉ាស៊ីន	២៣.៣៧៩	៩៤.៤៧៥	២៥.០៣៣	១០២.២៦០
គ្រឿងបន្លាស់	៧៩៧.៧៩០	៣.២២៣.៨៦៩	៦៥៦.៤០៣	២.៦៨១.៤០៦
សម្ភារៈការិយាល័យ	១៥.២៦៧	៦១.៦៩៤	១៩.៧៩៥	៨០.៨៦៣
	<u>៩១៣.១៨៤</u>	<u>៣.៦៩០.១៧៧</u>	<u>៨០១.៨០៨</u>	<u>៣.២៧៥.៣៨៦</u>

កំណត់ផែស្វយ័តន្ត្រីពេញ

កំណត់សម្គាល់លើរបាយការណ៍ហិរញ្ញវត្ថុសង្ខេបចន្លោះពេល (ត)
សម្រាប់ដំណាច់ការិយបរិច្ឆេទ ៣ខែ ដែលបានបញ្ចប់ថ្ងៃទី៣១ ខែមីនា ឆ្នាំ២០២៤

១០. ការវិនិយោគផ្សេងៗ សាច់ប្រាក់ និងសមតុល្យនៅធនាគារ

	ថ្ងៃទី៣១ ខែមីនា ឆ្នាំ២០២៤		ថ្ងៃទី៣១ ខែធ្នូ ឆ្នាំ២០២៣	
	ដុល្លារអាមេរិក	ពាន់រៀល (កំណត់សម្គាល់ ៤)	ដុល្លារអាមេរិក	ពាន់រៀល (កំណត់សម្គាល់ ៤)
រយៈពេលវែង				
ការវិនិយោគផ្សេងៗ –				
ប្រាក់បញ្ញើមានការកំណត់ (*)	១៥.០០០.០០០	៦០.៦១៥.០០០	១៥.០០០.០០០	៦១.២៧៥.០០០
រយៈពេលខ្លី				
សាច់ប្រាក់ក្នុងដៃ	៨.០៨០	៣២.៦៥១	១២.៥៤០	៥១.២២៦
<i>សាច់ប្រាក់នៅធនាគារ</i>				
គណនីសន្សំ	២១៨.១៤៥	៨៨១.៥២៤	២.១៨៣.៤៣៤	៨.៩១៩.៣២៨
គណនីចរន្ត	២.០៧៩.១២៩	៨.៤០១.៧៦០	១.៦២៥.២៧៥	៦.៦៣៩.២៤៨
ប្រាក់បញ្ញើមានកាលកំណត់ (ដែលមានកាលវេលាដើម រហូតដល់ ៣ខែ)	៨២.១៣៩	៣៣១.៩២៤	៧៧.២៦០	៣១៥.៦០៧
	<u>២.៣៨៧.៤៩៣</u>	<u>៩.៦៤៧.៨៥៩</u>	<u>៣.៨៨៨.៥០៩</u>	<u>១៥.៩៧៤.៤០៩</u>

(*) ការវិនិយោគផ្សេងៗសំដៅលើ ប្រាក់បញ្ញើមានកាលកំណត់នៅធនាគារ ដែលមានចំណេញចាប់ពី ៤៨ខែ ដល់ ២៤០ខែ និងទទួលបានការប្រាក់ប្រចាំឆ្នាំចន្លោះពី ៦,២៥% ទៅ ៧,៧៥% (ឆ្នាំ២០២៣៖ ៦,២៥% ទៅ ៧,៧៥%) ក្នុងអំឡុងការិយបរិច្ឆេទ។

ក្រុមហ៊ុន មានលិខិតឥណទាន នៅធនាគារពាណិជ្ជកម្មក្រៅប្រទេសនៃកម្ពុជា ចំនួន ៧០៥.៥០០ ដុល្លារអាមេរិក និង ៧៨២.០០០ ដុល្លារអាមេរិក។ ឥណទាននេះ ត្រូវបានធានាដោយប្រាក់បញ្ញើមានកាលកំណត់រយៈពេលវែង ដែលមានកាលវេលានៅថ្ងៃទី៣ ខែឧសភា ឆ្នាំ២០២៤ និងថ្ងៃទី២ ខែសីហា ឆ្នាំ២០២៤ រៀងគ្នាប្រើប្រាស់សម្រាប់ការទិញទ្រព្យ គ្រឿងចក្រ និងបរិក្ខារ។

កំណត់ផែស្វ័យគន្លឹះពេញ

កំណត់សម្គាល់លើរបាយការណ៍ហិរញ្ញវត្ថុសង្ខេបចន្លោះពេល (ត)
សម្រាប់ដំណាច់ការិយបរិច្ឆេទ ៣ខែ ដែលបានបញ្ចប់ថ្ងៃទី៣១ ខែមីនា ឆ្នាំ២០២៤

១០. ការវិនិយោគផ្សេងៗ សាច់ប្រាក់ និងសមតុល្យនៅធនាគារ (ត)

សម្រាប់គោលបំណងនៃការរៀបចំរបាយការណ៍លំហូរទឹកប្រាក់សង្ខេបចន្លោះពេល សាច់ប្រាក់ និងសាច់ប្រាក់
សមមូលរួមមានដូចខាងក្រោម៖

	ថ្ងៃទី៣១ ខែមីនា ឆ្នាំ២០២៤		ថ្ងៃទី៣១ ខែមីនា ឆ្នាំ២០២៣	
	ដុល្លារអាមេរិក	ពាន់រៀល (កំណត់សម្គាល់ ៤)	ដុល្លារអាមេរិក	ពាន់រៀល (កំណត់សម្គាល់ ៤)
សាច់ប្រាក់ក្នុងដៃ	៨.០៨០	៣២.៦៥១	៤.១០៥	១៦.៦៥២
<i>សាច់ប្រាក់នៅធនាគារ</i>				
គណនីចរន្ត	២.០៧៩.១២៩	៨.៤០១.៧៦០	១.៥២២.៨៨០	៦១៩.៧៧៦
គណនីសន្សំ	២១៨.១៤៥	៨៨១.៥២៤	៥០១.៦៣៣	២.០៣៣.៦២០
ប្រាក់បញ្ញើមានកាលកំណត់ (ដែលមានកាលវេលាដើម រហូតដល់ ៣ខែ)	៨២.១៣៩	៣៣១.៩២៤	៩៨.៦៥២	៣៩៩.៩៣៥
ឥណទានវិបារូប័រ(*)	-	-	(៤៣០.០៩៨)	(១.៧៤៣.៦១៧)
	<u>២.៣៨៧.៤១៣</u>	<u>៩.៦១៥.២១៨</u>	<u>៣២៧.១៧២</u>	<u>១.៣០៦.៧១៤</u>

(*) ក្រុមហ៊ុនមានឥណទានវិបារូប័រនៅធនាគារពាណិជ្ជកម្មក្រៅប្រទេសនៃកម្ពុជា។ ដោយមានចំនួនកម្រិត
ត្រឹម ៤.៥០០.០០០ ដុល្លារអាមេរិក។ ឥណទាននេះ ត្រូវបានធានាដោយប្រាក់បញ្ញើមានកាលកំណត់
រយៈពេលវែង ដោយត្រូវបង់ការប្រាក់ចំនួន ៧% ក្នុងមួយឆ្នាំ និងមានកាលវេលានៅថ្ងៃទី២ ខែឧសភា
ឆ្នាំ២០២៤។ ពុំមានសមតុល្យទឹកប្រាក់លើការប្រើប្រាស់ឥណទានវិបារូប័រនាថ្ងៃទី៣១ ខែមីនា ឆ្នាំ២០២៤
នោះទេ (ថ្ងៃទី៣១ ខែមីនា ឆ្នាំ២០២៣៖ ៤៣០.០៩៨ ដុល្លារអាមេរិក)។

កំណត់ផែស្វយ័តន្ត្រីពេញ

កំណត់សម្គាល់លើរបាយការណ៍ហិរញ្ញវត្ថុសង្ខេបចន្លោះពេល (ត)
សម្រាប់ដំណាច់ការិយបរិច្ឆេទ ៣ខែ ដែលបានបញ្ចប់ថ្ងៃទី៣១ ខែមីនា ឆ្នាំ២០២៤

១១. ដើមទុន

	ថ្ងៃទី៣១ ខែមីនា ឆ្នាំ២០២៤		ថ្ងៃទី៣១ ខែធ្នូ ឆ្នាំ២០២៣	
	ដុល្លារអាមេរិក	ពាន់រៀល (កំណត់សម្គាល់ ៤)	ដុល្លារអាមេរិក	ពាន់រៀល (កំណត់សម្គាល់ ៤)
ភាគហ៊ុនមានសិទ្ធិបោះឆ្នោត មានតម្លៃ				
១ ដុល្លារអាមេរិក ក្នុងមួយហ៊ុន៖				
ប្រភេទ ក	៤.១៣៦.៨៧៣	១៦.៥៤៧.៤៩២	៤.១៣៦.៨៧៣	១៦.៥៤៧.៤៩២
ប្រភេទ ខ	១៦.៥៤៧.៤៩២	៦៦.១៨៩.៩៦៨	១៦.៥៤៧.៤៩២	៦៦.១៨៩.៩៦៨
	<u>២០.៦៨៤.៣៦៥</u>	<u>៨២.៧៣៧.៤៦០</u>	<u>២០.៦៨៤.៣៦៥</u>	<u>៨២.៧៣៧.៤៦០</u>
ភាគហ៊ុនមិនមានសិទ្ធិបោះឆ្នោត មាន				
តម្លៃ ១ ដុល្លារអាមេរិក ក្នុងមួយហ៊ុន៖				
ប្រភេទ គ	៩៣.៧៦៩.១២០	៣៧៥.០៧៦.៤៨០	៩៣.៧៦៩.១២០	៣៧៥.០៧៦.៤៨០
	<u>១១៤.៤៥៣.៤៨៥</u>	<u>៤៥៧.៨១៣.៩៤០</u>	<u>១១៤.៤៥៣.៤៨៥</u>	<u>៤៥៧.៨១៣.៩៤០</u>

ភាគហ៊ុនិក ប្រភេទ គ គឺពុំមានសិទ្ធិទទួលបាននូវភាគលាភនោះទេ ប៉ុន្តែមានសិទ្ធិអាទិភាពទទួលបាននូវទ្រព្យសម្បត្តិរបស់ ក.ស.ភ. នៅក្នុងករណីដែលក្រុមហ៊ុនជម្រះបញ្ជី។

១២. បុព្វលាភភាគហ៊ុន

នៅថ្ងៃទី៩ ខែធ្នូ ឆ្នាំ២០១៥ ក.ស.ភ. ទទួលបានជោគជ័យក្នុងការចុះបញ្ជីនៅលើទីផ្សារមូលបត្រកម្ពុជា (“ធម.ម.ក.”)។ ចំនួនភាគហ៊ុនសរុប (មានសិទ្ធិបោះឆ្នោត) មានចំនួន ២០.៦៨៤.៣៦៥ ដែលមាន ៤.១៣៦.៨៧៣ ជាភាគហ៊ុនប្រភេទ “ក” ដែលមានតម្លៃចារឹក ៤.០០០ រៀល ក្នុងមួយភាគហ៊ុន។ បន្ទាប់ពីបានចុះបញ្ជី ក្រសួងសេដ្ឋកិច្ច និងហិរញ្ញវត្ថុកាន់កាប់ចំនួន ៨០% នៃភាគហ៊ុនសរុប។ ក.ស.ភ. បានទទួលសាច់ប្រាក់ពីការលក់មូលបត្រកម្ពុជាសិទ្ធិលើកដំបូងជាសាធារណៈបានចំនួន ៥.១៩៣.៩១៥ ដុល្លារអាមេរិក និងចំណាយប្រតិបត្តិការចំនួន ៩០១.៥៤០ ដុល្លារអាមេរិក។

កំណត់ផែស្វយ័តនៃពេញ

កំណត់សម្គាល់លើរបាយការណ៍ហិរញ្ញវត្ថុសង្ខេបចន្លោះពេល (ត)
សម្រាប់ដំណាច់ការិយបរិច្ឆេទ ៣ខែ ដែលបានបញ្ចប់ថ្ងៃទី៣១ ខែមីនា ឆ្នាំ២០២៤

១៣. ទុនបម្រុង

	ទុនបម្រុង តាមច្បាប់ ដុល្លារអាមេរិក	ទុនបម្រុងសេរី ដុល្លារអាមេរិក	មូលនិធិអភិវឌ្ឍ សហគ្រាស ដុល្លារអាមេរិក	សរុប ពាន់រៀល (កំណត់សម្គាល់ ៤)
សមតុល្យនាថ្ងៃទី១ ខែមករា ឆ្នាំ២០២៤	៣.៨៩០.១១០	៣.៨៩០.១១០	៦២.៨៥៧.៧៥១	៧០.៦៣៧.៩៧១
ផ្ទេរពីប្រាក់ចំណេញ រក្សាទុក (*)	៤៦៩.៦៥៩	៤៦៩.៦៥៩	៧.៣០៨.៤៦២	៨.២៥៧.៧៨០
សមតុល្យនាថ្ងៃទី៣១ ខែមីនា ឆ្នាំ២០២៤	៤.៣៥៩.៧៦៩	៤.៣៥៩.៧៦៩	៧០.១៦៦.២១៣	៧៨.៨៧៥.៧៥១
សមតុល្យនាថ្ងៃទី១ ខែមករា ឆ្នាំ២០២៣	៣.១៧៤.៤៤៦	៣.១៧៤.៤៤៦	៥១.១១៧.៨០៥	៥៧.៤៦៦.៦៩៧
ផ្ទេរពីប្រាក់ចំណេញរក្សាទុក	៧១៥.៦៦៤	៧១៥.៦៦៤	១១.៧៣៩.៩៥៦	១៣.២៧១.២៧៤
សមតុល្យនាថ្ងៃទី៣១ ខែមីនា ឆ្នាំ២០២៣	៣.៨៩០.១១០	៣.៨៩០.១១០	៦២.៨៥៧.៧៥១	៧០.៦៣៧.៩៧១

យោងតាមលក្ខន្តិកៈរបស់ ក.ស.ភ. ប្រការ ៦៦ ចុះថ្ងៃទី៥ ខែកញ្ញា ឆ្នាំ២០១៦ បានចែងថា ប្រាក់ចំណេញរបស់ ក.ស.ភ. បន្ទាប់ពីកាត់កងនឹងការខាតបង់ដែលយោងពីឆ្នាំមុន (ប្រសិនបើមាន) អាចត្រូវបានប្រើប្រាស់ដូច ខាងក្រោម៖

- សម្រាប់ទុនបម្រុងតាមច្បាប់ ៥%
- សម្រាប់ទុនបម្រុងសេរី ៥%
- សមតុល្យនៅសល់សម្រាប់ភាគលាភ និងមូលនិធិសម្រាប់អភិវឌ្ឍសហគ្រាស។

(*) ការផ្ទេរពីប្រាក់ចំណេញរក្សាទុកទៅជាទុនបម្រុង ត្រូវបានធ្វើឡើងតាមសេចក្តីសម្រេចរបស់ក្រុមប្រឹក្សា ភិបាលនៅថ្ងៃទី២៧ ខែមីនា ឆ្នាំ២០២៤។

កំណត់ផែស្វ័យភ័ស្តុតាង

កំណត់សម្គាល់លើរបាយការណ៍ហិរញ្ញវត្ថុសង្ខេបចន្លោះពេល (ត)
សម្រាប់ដំណាច់ការិយបរិច្ឆេទ ៣ខែ ដែលបានបញ្ចប់ថ្ងៃទី៣១ ខែមីនា ឆ្នាំ២០២៤

១៤. គណនីអ្នកផ្គត់ផ្គង់ និងគណនីត្រូវទូទាត់ផ្សេងៗ

	ថ្ងៃទី៣១ ខែមីនា ឆ្នាំ២០២៤		ថ្ងៃទី៣១ ខែធ្នូ ឆ្នាំ២០២៣	
	ដុល្លារអាមេរិក	ពាន់រៀល (កំណត់សម្គាល់ ៥)	ដុល្លារអាមេរិក	ពាន់រៀល (កំណត់សម្គាល់ ៥)
រយៈពេលវែង				
<i>គណនីត្រូវទូទាត់ផ្សេងៗ</i>				
ប្រាក់តម្កល់	៣៧.២០០	១៥០.៣២៥	៣៦.៨៣០	១៥០.៤៥១
រយៈពេលខ្លី				
<i>គណនីអ្នកផ្គត់ផ្គង់</i>				
តតិយភាគី	២.៥១៧.៧០០	១០.១៧៤.០២៦	៦៨២.១០២	២.៦២២.៩៨៦
គណនីត្រូវទូទាត់ទៅសម្ព័ន្ធព្យាគី (កំណត់សម្គាល់ ២៨(គ))	១៧១.២២១	៦៩១.៩០៤	២១៩.៩៧៤	៨៩៨.៥៩៤
	២.៦៨៨.៩២១	១០.៨៦៥.៩៣០	៩០២.០៧៦	៣.៥២១.៥៨០
<i>គណនីត្រូវទូទាត់ផ្សេងៗ</i>				
ប្រាក់តម្កល់	៣៧៦.៩០៧	១.៥២៣.០៨១	៣៩០.៤៤៩	១.៥៩៤.៩៨៤
ប្រាក់អតីតភាពការងារត្រូវទូទាត់ ភាគលាភត្រូវទូទាត់ (កំណត់សម្គាល់ ២៧)	៧២.៧៥៥	២៩៤.០០៣	-	-
ពន្ធត្រូវទូទាត់ផ្សេងៗ	៦៩.៩២៧	២៨២.៥៧៦	២៦០.០៧២	១.០៦២.៣៩៤
គណនីត្រូវទូទាត់ផ្សេងៗ	១.៩១១.៣៥១	៧.៧២៣.៧៦៩	១.៥១០.០៤៥	៦.១៦៨.៥៣៥
	៣.៥៧៦.៣៣៩	១៤.៤៥១.៤៨៦	២.១៦០.៥៦៦	៨.៨២៥.៩១៣
	៦.២៦៥.២៦០	២៥.៣១៧.៩១៦	៣.០២២.៦៤២	១២.៣៤៧.៤៩៣

កំណត់ផែស្វយ័តកម្ចីពេញ

កំណត់សម្គាល់លើរបាយការណ៍ហិរញ្ញវត្ថុសង្ខេបចន្លោះពេល (ត)
សម្រាប់ដំណាច់ការិយបរិច្ឆេទ ៣ខែ ដែលបានបញ្ចប់ថ្ងៃទី៣១ ខែមីនា ឆ្នាំ២០២៤

១៥. ប្រាក់កម្ចី

	ថ្ងៃទី៣១ ខែមីនា ឆ្នាំ២០២៤		ថ្ងៃទី៣១ ខែធ្នូ ឆ្នាំ២០២៣	
	ដុល្លារអាមេរិក	ពាន់រៀល (កំណត់សម្គាល់ ៥)	ដុល្លារអាមេរិក	ពាន់រៀល (កំណត់សម្គាល់ ៥)
កំណត់ផែស្វយ័តកម្ចីពេញ – គម្រោង ចំណាត់ផែកុងតឺន័រថ្មី (PPPNECTP) ឬចំណាត់ផែ កុងតឺន័រ LM១៧				
រយៈពេលវែង	១៣.៤៥៥.៨៣២	៥៤.៣៧០.៩៧៦	១៤.៤៨៩.៨១៩	៥៩.១៩០.៩១១
រយៈពេលខ្លី	២.១៤០.៦៩៨	៨៦៥០.៥៦១	២.៣១១.០៥៦	៩.៤៥០.៦៦៤
	<u>១៥.៥៩៦.៥៣០</u>	<u>៦៣.០២១.៥៣៧</u>	<u>១៦.៨០០.៨៧៥</u>	<u>៦៨.៦៤១.៥៧៥</u>

PPPNECTP សំដៅដល់កិច្ចព្រមព្រៀងលើការផ្តល់ប្រាក់កម្ចីរវាង ក្រសួងសេដ្ឋកិច្ច និងហិរញ្ញវត្ថុ និង ក.ស.ភ. សម្រាប់ការផ្តល់ប្រាក់កម្ចីដែលទទួលបានពីធនាគារ Import-Export Bank of China (“ហៅថា Eximbank”) ស្ថិត ក្រោមកិច្ចសន្យាព្រមព្រៀងផ្តល់កម្ចីឥណទានដល់អតិថិជនដែលពេញចិត្ត លេខ (២០១០)២៩(១៣៦) ចុះថ្ងៃទី៤ ខែវិច្ឆិកា ឆ្នាំ២០១០ សម្រាប់ការសាងសង់គម្រោងកំណត់ផែស្វយ័ត – គម្រោងចំណាត់ផែកុងតឺន័រថ្មី។

ចំនួនទឹកប្រាក់ដែលបានប្រគល់ឲ្យ ក.ស.ភ. ខ្ចីបន្តនោះ ត្រូវបានចាត់ទុកថាបានឲ្យ ក.ស.ភ. នៅកាលបរិច្ឆេទ តែមួយ តាមប្រភេទរូបិយប័ណ្ណដូចគ្នា និងក្នុងចំនួនទឹកប្រាក់ដែលបានបើកដោយធនាគារ Eximbank សម្រាប់ កម្មវត្ថុផ្តល់ហិរញ្ញប្បទានដើម្បីអនុវត្តគម្រោង។ ក.ស.ភ. បង់ការប្រាក់រៀងរាល់ពាក់កណ្តាលឆ្នាំម្តងជូនក្រសួង សេដ្ឋកិច្ច និងហិរញ្ញវត្ថុ តាមអត្រាការប្រាក់ ៤% ក្នុងមួយឆ្នាំ។ ប្រាក់កម្ចីបន្តនេះ គឺសម្រាប់រយៈពេល ២០ឆ្នាំ រួមបញ្ចូលទាំងថេរវេលាអនុគ្រោះមិនលើសពី ៧ឆ្នាំ ដោយគិតចាប់ពីថ្ងៃចុះហត្ថលេខាលើកិច្ចព្រមព្រៀងប្រាក់ កម្ចីនេះ។

កំណត់ផែស្វ័យភ័ស្តុភារ

កំណត់សម្គាល់លើរបាយការណ៍ហិរញ្ញវត្ថុសង្ខេបចន្លោះពេល (ត)
សម្រាប់ដំណាច់ការិយបរិច្ឆេទ ៣ខែ ដែលបានបញ្ចប់ថ្ងៃទី៣១ ខែមីនា ឆ្នាំ២០២៤

១៥. ប្រាក់កម្ចី (ត)

បម្រែបម្រួលប្រាក់កម្ចីក្នុងអំឡុងការិយបរិច្ឆេទមានដូចខាងក្រោម៖

	សម្រាប់ដំណាច់ ការិយបរិច្ឆេទ ៣ខែ ដែលបាន បញ្ចប់ថ្ងៃទី៣១ ខែមីនា ឆ្នាំ២០២៤		សម្រាប់ដំណាច់ ការិយបរិច្ឆេទ ៣ខែ ដែលបាន បញ្ចប់ថ្ងៃទី៣១ ខែមីនា ឆ្នាំ២០២៣	
	ដុល្លារអាមេរិក	ពាន់រៀល (កំណត់សម្គាល់ ៤)	ដុល្លារអាមេរិក	ពាន់រៀល (កំណត់សម្គាល់ ៤)
សមតុល្យនាដើមការិយបរិច្ឆេទ	១៦.៨០០.៨៧៥	៦៨.៦៣១.៥៧៥	១៨.៩០៥.០៧៤	៧៧.៨៣២.១៩០
ចំណាយការប្រាក់	១៦០.៨៣៨	៦៥៤.៧៧១	១៧៨.០៥១	៧២៧.១៦០
ការប្រាក់បានទូទាត់	(៣៣១.១៩៦)	(១.៣៤៨.២៩៩)	(៣៧២.៦២៩)	(១.៥២១.៨១៦)
ប្រាក់ដើមបានទូទាត់	(១.០៣៤.៩៨៧)	(៤.២១៣.៤៣២)	(១.០៣៤.៩៨៧)	(៤.២២៦.៨៨៧)
លម្អៀងពីការប្តូររូបិយប័ណ្ណ	-	(៧០៣.០៧៨)	-	(១.១៥៤.១៣៣)
សមតុល្យនាចុងការិយបរិច្ឆេទ	<u>១៥.៥៩៥.៥៦០</u>	<u>៦១.០១២.០៧៥</u>	<u>១៧.៦៧៥.៥០៩</u>	<u>៧១.៦៥៦.៥១៤</u>

១៦. កិច្ចសន្យាបំណុល

	ថ្ងៃទី៣១ ខែមីនា ឆ្នាំ២០២៤		ថ្ងៃទី៣១ ខែធ្នូ ឆ្នាំ២០២៣	
	ដុល្លារអាមេរិក	ពាន់រៀល (កំណត់សម្គាល់ ៤)	ដុល្លារអាមេរិក	ពាន់រៀល (កំណត់សម្គាល់ ៤)
បំណុលរយៈពេលវែង	១២.៩៧៥.០០០	៥២.៤៣១.៩៧៥	១៣.០៥០.០០០	៥៣.៣០៩.២៥០
បំណុលរយៈពេលខ្លី	៣០០.០០០	១.២១២.៣០០	៣០០.០០០	១.២២៥.៥០០
	<u>១៣.២៧៥.០០០</u>	<u>៥៣.៦៤៤.២៧៥</u>	<u>១៣.៣៥០.០០០</u>	<u>៥៤.៥៣៤.៧៥០</u>

កិច្ចសន្យាបំណុលសំដៅឲ្យចំណូលពន្យារ កើតឡើងពីភតិសន្យាដីធ្លីទៅឲ្យក្រុមហ៊ុន ចៀន ឈឹង ថៃ គ្រុប ដែលបានធ្វើការបង់មុននូវថ្លៃឈ្នួលទាំងស្រុងនៅពេលចាប់ផ្តើមភតិសន្យា។ ចំនួនសរុបនេះ ត្រូវបានកាត់រំលស់តាមវិធីសាស្ត្ររំលស់ថេរ លើថេរវេលា ៥០ឆ្នាំ។

កំណត់សម្គាល់របស់ក្រុមហ៊ុន

កំណត់សម្គាល់លើរបាយការណ៍ហិរញ្ញវត្ថុសង្ខេបចន្លោះពេល (ត)
សម្រាប់ដំណាច់ការិយបរិច្ឆេទ ៣ខែ ដែលបានបញ្ចប់ថ្ងៃទី៣១ ខែមីនា ឆ្នាំ២០២៤

១៧. សំវិធានអនុលោមនឹងសេចក្តីណែនាំ

	ថ្ងៃទី៣១ ខែមីនា ឆ្នាំ២០២៤		ថ្ងៃទី៣១ ខែធ្នូ ឆ្នាំ២០២៣	
	ដុល្លារអាមេរិក	ពាន់រៀល (កំណត់សម្គាល់ ៤)	ដុល្លារអាមេរិក	ពាន់រៀល (កំណត់សម្គាល់ ៤)
កាតព្វកិច្ចអត្ថប្រយោជន៍និយោជិត				
ដែលបានកំណត់				
តម្លៃបច្ចុប្បន្ននៃកាតព្វកិច្ច អត្ថប្រយោជន៍និយោជិត ដែលបានកំណត់	៤៥៩.៥៤៩	១.៨៥៧.០៣៨	៤៤០.៨២៣	១.៨០០.៧៦២
អត្ថប្រយោជន៍ផ្សេងៗ				
មូលនិធិបេឡាជាតិ របបសន្តិសុខសង្គម	១២១.២១៩	៤៨៩.៨៤៥	១២២.៩៣៩	៥០២.២០៦
	៥៨០.៧៦៨	២.៣៤៦.៨៨៣	៥៦៣.៧៦២	២.៣០២.៩៦៨

បម្រែបម្រួលនៃកាតព្វកិច្ចអត្ថប្រយោជន៍និយោជិតដែលបានកំណត់ នៅក្នុងអំឡុងការិយបរិច្ឆេទ មានដូចខាងក្រោម៖

	សម្រាប់ដំណាច់ ការិយបរិច្ឆេទ ៣ខែ ដែលបាន បញ្ចប់ថ្ងៃទី៣១ ខែមីនា ឆ្នាំ២០២៤		សម្រាប់ដំណាច់ ការិយបរិច្ឆេទ ៣ខែ ដែលបាន បញ្ចប់ថ្ងៃទី៣១ ខែមីនា ឆ្នាំ២០២៣	
	ដុល្លារអាមេរិក	ពាន់រៀល (កំណត់សម្គាល់ ៤)	ដុល្លារអាមេរិក	ពាន់រៀល (កំណត់សម្គាល់ ៤)
សមតុល្យនាដើមការិយបរិច្ឆេទ	៤៤០.៨២៣	១.៨០០.៧៦២	២៣៥.៨៣៥	៩៧០.៩៣៣
ចំណាយសេវាកម្មបច្ចុប្បន្ន(*)	១០.៧២៥	៤២.៦៧២	៦.៤៥៨	២៦.៣៧៤
ចំណាយការប្រាក់	៨.២២០	៣៣.៥៦១	៣.៤២៩	១៤.០០៤
លម្អៀងពីការប្តូររូបិយប័ណ្ណ	-	(១៩.៩៥៧)	-	(១៥.១៥៥)
សមតុល្យនាចុងការិយបរិច្ឆេទ	៤៥៩.៥៤៩	១.៨៥៧.០៣៨	២៤៥.៧២២	៩៩៦.១៥៧

(*) ចំនួនទាំងនេះត្រូវបានទទួលស្គាល់ ក្នុងចំណាយប្រាក់បៀវត្សរ៍ ប្រាក់ឈ្នួល និងចំណាយពាក់ព័ន្ធនានា នៅក្នុងរបាយការណ៍ចំណេញ ឬខាត និងលទ្ធផលសង្ខេបផ្សេងៗ។

កំណត់សម្គាល់ផែស្វយ័តក្នុងពេញ

កំណត់សម្គាល់លើរបាយការណ៍ហិរញ្ញវត្ថុសង្ខេបចន្លោះពេល (ត)
សម្រាប់ដំណាច់ការិយបរិច្ឆេទ ៣ខែ ដែលបានបញ្ចប់ថ្ងៃទី៣១ ខែមីនា ឆ្នាំ២០២៤

១៧. សំវិធានអនលើអត្ថប្រយោជន៍សោធននិវត្តន៍ (ត)

បម្រែបម្រួលនៃអត្ថប្រយោជន៍ផ្សេងៗ នៅក្នុងអំឡុងការិយបរិច្ឆេទ មានដូចខាងក្រោម៖

	សម្រាប់ដំណាច់		សម្រាប់ដំណាច់	
	ការិយបរិច្ឆេទ ៣ខែ ដែលបាន		ការិយបរិច្ឆេទ ៣ខែ ដែលបាន	
	បញ្ចប់ថ្ងៃទី៣១ ខែមីនា ឆ្នាំ២០២៤		បញ្ចប់ថ្ងៃទី៣១ ខែមីនា ឆ្នាំ២០២៣	
	ដុល្លារអាមេរិក	ពាន់រៀល	ដុល្លារអាមេរិក	ពាន់រៀល
	(កំណត់សម្គាល់ ៤)		(កំណត់សម្គាល់ ៤)	
សមតុល្យនាដើមការិយបរិច្ឆេទ	១២២.៩៣៩	៥០២.២០៦	១២៦.១៨៨	៥១៩.៥១៦
អត្ថប្រយោជន៍ដែលបានទូទាត់	(១.៧២០)	(៧.០០២)	-	-
លម្អៀងពីការប្តូររូបិយប័ណ្ណ	-	(៥.៣៥៩)	-	(៧.៩៥០)
សមតុល្យនាចុងការិយបរិច្ឆេទ	១២១.២១៩	៤៨៩.៨៤៥	១២៦.១៨៨	៥១១.៥៦៦

១៨. បំណុលពីកិច្ចព្រមព្រៀងរួម

បំណុលពីកិច្ចព្រមព្រៀងរួម កើតមានឡើងតាមរយៈទ្រព្យ គ្រឿងចក្រ និងបរិក្ខារ ដែលបានមកពីកិច្ចព្រមព្រៀង ស្តីពីកិច្ចសហការវិនិយោគលើការអភិវឌ្ឍចំណុះផែពហុបំណង រវាង ក.ស.ភ. និងក្រុមហ៊ុន ភីធីអិលអេស ខូអបភីអេសខូអិលធីឌី ("PTLS")។ ព័ត៌មានលម្អិតមានដូចខាងក្រោម៖

ចំណុះផែពហុបំណង TS១១ ("TS១១")

នៅថ្ងៃទី៨ ខែវិច្ឆិកា ឆ្នាំ២០២១ ក.ស.ភ. និងPTLS បានចុះកិច្ចព្រមព្រៀង ស្តីពីកិច្ចសហការវិនិយោគលើការ អភិវឌ្ឍចំណុះផែពហុបំណង TS១១។ យោងតាមកិច្ចព្រមព្រៀង ភាគីទាំងពីរបានយល់ព្រមលើកិច្ច សហការវិនិយោគលើការអភិវឌ្ឍចំណុះផែពហុបំណង ដែលហៅថា TS១១ ដែលមានទីតាំងស្ថិតនៅ ភូមិស្ពានខ្ពស់ សង្កាត់គីឡូម៉ែតលេខ៦ ខណ្ឌបឹងកេងកង រាជធានីភ្នំពេញ ដោយ ក.ស.ភ. ចូលរួមវិភាគទានសិទ្ធិ ប្រើប្រាស់ទ្រព្យសកម្មជាទីតាំងដីជួល ហើយPTLS នឹងបោះទុនវិនិយោគចំនួន ៩លានដុល្លារអាមេរិក សម្រាប់ អនុវត្តគម្រោងសាងសង់ចំណុះផែ និងហេដ្ឋារចនាសម្ព័ន្ធពាក់ព័ន្ធជាមួយទៀតនៃចំណុះផែដោយផ្អែក តាមប្លង់មេអភិវឌ្ឍន៍។ នៅក្រោមលក្ខខណ្ឌនៃកិច្ចព្រមព្រៀង រយៈពេលនៃកិច្ចសហការវិនិយោគគឺ ៤០ឆ្នាំដោយ គិតចាប់ពីថ្ងៃទី៨ ខែវិច្ឆិកា ឆ្នាំ២០២១ ដល់ថ្ងៃទី៨ ខែវិច្ឆិកា ឆ្នាំ២០៦១។ PTLS មានសិទ្ធិអាទិភាពក្នុងការបន្ត កិច្ចសហការ សម្រាប់រយៈពេល១០ឆ្នាំ បន្ថែមទៀត នៅពេលដល់កាលបរិច្ឆេទបញ្ចប់នៃកិច្ចព្រមព្រៀង។

កំណត់សម្គាល់ផែនការយុទ្ធសាស្ត្រ

កំណត់សម្គាល់លើរបាយការណ៍ហិរញ្ញវត្ថុសង្ខេបចន្លោះពេល (ត)
សម្រាប់ដំណាច់ការិយបរិច្ឆេទ ៣ខែ ដែលបានបញ្ចប់ថ្ងៃទី៣១ ខែមីនា ឆ្នាំ២០២៤

១៨. ចំណូលអើតឡើងពីកិច្ចព្រមព្រៀងរួម (ត)

ចំណាត់ថែរណបពហុបំណង UMB (“UMB”)

នៅថ្ងៃទី២៩ ខែសីហា ឆ្នាំ២០២២ ក.ស.ភ. និង PTL បានចុះកិច្ចព្រមព្រៀង ស្តីពីកិច្ចសហការវិនិយោគលើ ការអភិវឌ្ឍចំណាត់ថែរណបពហុបំណង UMB (“UMB”)។ យោងតាមកិច្ចព្រមព្រៀង ភាគីទាំងពីរបានយល់ព្រម លើកិច្ចសហការវិនិយោគលើការអភិវឌ្ឍចំណាត់ថែរណបពហុបំណង ដែលហៅថា UMB ដែលមានទីតាំងស្ថិត នៅភូមិដូនមេរៀល ឃុំទន្លេបិទ ស្រុកត្បូងឃ្មុំ ខេត្តត្បូងឃ្មុំ ដោយ ក.ស.ភ. ចូលរួមវិភាគទានដីសម្រាប់ប្រើប្រាស់ នៅក្នុងអាជីវកម្ម ហើយ PTL នឹងបោះទុនវិនិយោគចំនួន ២៦.៥ លានដុល្លារអាមេរិក សម្រាប់អនុវត្តគម្រោង សាងសង់ចំណាត់ថែ និងហេដ្ឋារចនាសម្ព័ន្ធពាក់ព័ន្ធគាំទ្រផ្សេងៗទៀតនៃចំណាត់ថែ ដោយផ្អែកតាមប្លង់មេ អភិវឌ្ឍន៍។ នៅក្រោមលក្ខខណ្ឌនៃកិច្ចព្រមព្រៀងរយៈពេលនៃកិច្ចសហការវិនិយោគគឺ ៤០ឆ្នាំ ដោយគិតចាប់ពី ថ្ងៃទី២៩ ខែសីហា ឆ្នាំ២០២២ ដល់ថ្ងៃទី២៩ ខែសីហា ឆ្នាំ២០៦២។ PTL មានសិទ្ធិអាទិភាពក្នុងការបន្ត កិច្ចសហការ សម្រាប់រយៈពេល ១០ឆ្នាំ បន្ថែមទៀត។

អនុលោមតាមកិច្ចព្រមព្រៀងខាងលើ ភាគីទាំងពីរ នឹងគ្រប់គ្រងប្រតិបត្តិការនៃចំណាត់ថែ TS១១ និង UMB។ ក.ស.ភ. និង PTL ទទួលយកការបែងចែក ៥១% និង ៤៩% រៀងៗខ្លួន នៃប្រាក់ចំណេញ ឬខាត ដែលកើតឡើង ពីប្រតិបត្តិការដៃទាំងនេះ។

១៩. ពន្ធលើប្រាក់ចំណេញ

(ក) អត្រាពន្ធផ្លូវការ

អនុលោមតាមច្បាប់សារពើពន្ធនៃព្រះរាជាណាចក្រកម្ពុជា ក្រុមហ៊ុនមានកាតព្វកិច្ចបង់ពន្ធលើប្រាក់ចំណេញ ដោយគណនាតាមអត្រា ២០% នៃប្រាក់ចំណេញជាប់ពន្ធ ឬក៏បង់ពន្ធអប្បបរមាដោយគណនាតាមអត្រា ១% នៃប្រាក់ចំណូល ទៅតាមចំនួនពន្ធមួយណាមានចំនួនធំជាង។

នៅថ្ងៃទី៥ ខែកក្កដា ឆ្នាំ២០២៣ ក្រុមហ៊ុនបានទទួលវិញ្ញាបនបត្រប្រភេទមាសពីអគ្គនាយកដ្ឋានពន្ធដារ (អ.ព.ជ.) សម្រាប់ការិយបរិច្ឆេទឆ្នាំ២០២៣ និង២០២៤ រៀងគ្នា។ ដូច្នោះ ក្រុមហ៊ុនមានសិទ្ធិទទួលបានការលើកលែងពន្ធ អប្បបរមាសម្រាប់ការិយបរិច្ឆេទទាំងនេះ។

កំណត់ផែស្វយ័តនិពន្ធ

កំណត់សម្គាល់លើរបាយការណ៍ហិរញ្ញវត្ថុសង្ខេបចន្លោះពេល (ត)
សម្រាប់ដំណាច់ការិយបរិច្ឆេទ ៣ខែ ដែលបានបញ្ចប់ថ្ងៃទី៣១ ខែមីនា ឆ្នាំ២០២៤

១៩. ពន្ធលើប្រាក់ចំណេញ (ត)

(ខ) ចំណាយពន្ធលើប្រាក់ចំណេញ

	សម្រាប់ដំណាច់ ការិយបរិច្ឆេទ ៣ខែ ដែលបាន បញ្ចប់ថ្ងៃទី៣១ ខែមីនា ឆ្នាំ២០២៤		សម្រាប់ដំណាច់ ការិយបរិច្ឆេទ ៣ខែ ដែលបាន បញ្ចប់ថ្ងៃទី៣១ ខែមីនា ឆ្នាំ២០២៣	
	ដុល្លារអាមេរិក	ពាន់រៀល (កំណត់សម្គាល់ ៥)	ដុល្លារអាមេរិក	ពាន់រៀល (កំណត់សម្គាល់ ៥)
ពន្ធក្នុងការិយបរិច្ឆេទតាម អត្រាពន្ធផ្លូវការ	៥០៧.៧៨៣	២.០៦៧.១៨៥	៤៥៩.០៧៦	១.៨៧៤.៨៦៦
បម្រែបម្រួលការប៉ាន់ស្មានទាក់ទង នឹងការិយបរិច្ឆេទមុន	១៦៧.៦៦៥	៦៨២.៥៦៤	(៩០.៧៧៩)	(៣៧០.៧៤១)
ពន្ធលើប្រាក់ចំណេញ សម្រាប់ការិយបរិច្ឆេទ	៦៧៥.៤៤៨	២.៧៤៩.៧៤៩	៣៦៨.២៩៧	១.៥០៤.១២៥
ចំណាយពន្ធពន្យារ	១៣.៥១៧	៥៥.០២៨	៨៦.៩៥១	៣៥៥.១០៨
	<u>៦៨៨.៩៦៥</u>	<u>២.៨០៤.៧៧៧</u>	<u>៤៥៥.២៤៨</u>	<u>១.៨៥៩.២៣៣</u>

កំណត់សម្គាល់លើរបាយការណ៍ហិរញ្ញវត្ថុសង្ខេបចន្លោះពេល (ត)

កំណត់សម្គាល់លើរបាយការណ៍ហិរញ្ញវត្ថុសង្ខេបចន្លោះពេល (ត)
សម្រាប់ដំណាច់ការិយបរិច្ឆេទ ៣ខែ ដែលបានបញ្ចប់ថ្ងៃទី៣១ ខែមីនា ឆ្នាំ២០២៤

១៩. ពន្ធលើប្រាក់ចំណេញ (ត)

(ខ) ចំណាយពន្ធលើប្រាក់ចំណេញ (ត)

ការផ្ទៀងផ្ទាត់ពន្ធលើប្រាក់ចំណេញ ដែលត្រូវបានគណនាតាមអត្រាពន្ធផ្លូវការ ធៀបទៅនឹងចំណាយពន្ធលើប្រាក់ចំណេញ ដែលបានបង្ហាញនៅក្នុងរបាយការណ៍ចំណេញ ឬខាត និងលទ្ធផលសម្រេចផ្សេងៗ មានដូចខាងក្រោម៖

	%	សម្រាប់ដំណាច់ ការិយបរិច្ឆេទ ៣ខែ ដែលបាន បញ្ចប់ថ្ងៃទី៣១ ខែមីនា ឆ្នាំ២០២៤		%	សម្រាប់ដំណាច់ ការិយបរិច្ឆេទ ៣ខែ ដែលបាន បញ្ចប់ថ្ងៃទី៣១ ខែមីនា ឆ្នាំ២០២៣	
		ដុល្លារអាមេរិក	ពាន់រៀល (កំណត់សម្គាល់ ៤)		ដុល្លារអាមេរិក	ពាន់រៀល (កំណត់សម្គាល់ ៤)
ប្រាក់ចំណេញមុនដកពន្ធ		២២០៨.៥៣៥	៨.៩៩០.៩៤៧		២.៤០៣.១៨៥	៩.៨១៤.៦០៦
ពន្ធលើប្រាក់ចំណេញដោយប្រើ អត្រាពន្ធផ្លូវការ	២០,០០	៤៤១.៧០៧	១.៧៩៨.១៨៩	២០,០០	៤៨០.៦៣៧	១.៩៦២.៩២២
ចំណាយដែលមិនអាចកាត់កងបាន បម្រែបម្រួលការប៉ាន់ស្មាន	៤,៥៣	១០០.០២៧	៤០៧.២១០	២,៧២	៦៥.៣៩០	២៦៧.០៥២
ទាក់ទិននឹងការិយបរិច្ឆេទមុន	៧,៦០	១៦៧.៦៦៥	៦៨២.៥៦៤	(៣,៧៨)	(៩០.៧៧៩)	(៣៧០.៧៤១)
ឥទ្ធិពលនៃលម្អៀងបណ្តោះអាសន្ន	(០,៩៣)	(២០.៤៣៤)	(៨៣.១៨៦)	-	-	-
		៣១,២០	៦៨៨.៩៦៥	១៨,៩៤	៤៥៥.២៤៨	១.៨៥៩.២៣៣

ក្នុងអំឡុងការិយបរិច្ឆេទ ក្រុមហ៊ុនបានបង់ប្រាក់ចំនួន ២.៤១០.៥៨៩ ដុល្លារអាមេរិក សម្រាប់ចំណាយពន្ធលើប្រាក់ចំណេញសម្រាប់ដំណាច់ការិយបរិច្ឆេទ ៣ខែ ដែលបានបញ្ចប់ថ្ងៃទី៣១ ខែមីនា ឆ្នាំ២០២៤ (ថ្ងៃទី៣១ ខែមីនា ឆ្នាំ២០២៣៖ ចំនួន ៣.៣០៨.៨០២ ដុល្លារអាមេរិក)។

កំណត់សម្គាល់ផែស្រយាវគ្រប់គ្រង

កំណត់សម្គាល់លើរបាយការណ៍ហិរញ្ញវត្ថុសង្ខេបចន្លោះពេល (ត)
សម្រាប់ដំណាច់ការិយបរិច្ឆេទ ៣ខែ ដែលបានបញ្ចប់ថ្ងៃទី៣១ ខែមីនា ឆ្នាំ២០២៤

១៩. ពន្ធលើប្រាក់ចំណេញ (ត)

(គ) ពន្ធពន្យារសុទ្ធជាបំណុល

ពន្ធពន្យារជាទ្រព្យសកម្ម/(បំណុល) មានសមាសធាតុដូចខាងក្រោម៖

	ថ្ងៃទី៣១ ខែមីនា ឆ្នាំ២០២៤		ថ្ងៃទី៣១ ខែធ្នូ ឆ្នាំ២០២៣	
	ដុល្លារអាមេរិក	ពាន់រៀល (កំណត់សម្គាល់ ៤)	ដុល្លារអាមេរិក	ពាន់រៀល (កំណត់សម្គាល់ ៤)
<i>ពន្ធពន្យារជាទ្រព្យសកម្ម</i>				
បំណុលភតិសន្យា	២.៤៤២.៣២៧	៩.៨៦៩.៤៤៣	២.៤៥៣.០៦០	១០.០២០.៧៥០
បំណុលកិច្ចសន្យា	២.៦៥៥.០០០	១០.៧២៨.៨៥៥	២.៦៧០.០០០	១០.៩០៦.៩៥០
កាតព្វកិច្ចអត្ថប្រយោជន៍សោធននិរត្តន៍	៧៦.០៨៥	៣០៧.៤៥៩	៧២.៦៨៣	២៩៦.៩១០
ការខាតបង់ឱនភាពនៃតម្លៃលើគណនី និងគណនីត្រូវទទួលផ្សេងៗ	៥៤៩.៣៥១	២.២១៩.៩២៧	៤៨៤.៤៦៦	១.៩៧៩.០៤៤
ការវាស់វែងឡើងវិញនូវកាតព្វកិច្ច អត្ថប្រយោជន៍និយោជិត ដែលបានកំណត់	៤០.០៦៩	១៦១.៩១៩	៤០.០៦៩	១៦៣.៦៨២
	<u>៥.៧៦២.៨៣២</u>	<u>២៣.២៨៧.៦០៣</u>	<u>៥.៧២០.២៧៨</u>	<u>២៣.៣៦៧.៣៣៦</u>
<i>ពន្ធពន្យារជាបំណុល</i>				
ទ្រព្យគ្រឿងចក្រ និងបរិក្ខារ	(៣.៦៩៨.៣០៥)	(១៤.៩៤៤.៨៥១)	(៣.៦២៣.៩៨៥)	(១៤.៨០៣.៩៧៩)
សិទ្ធិប្រើប្រាស់ទ្រព្យសកម្ម	(១.៧៤៥.១៩៩)	(៧.០៥២.៣៤៩)	(១.៧៥២.១៣៧)	(៧.១៥៧.៤៨០)
ភតិសន្យាត្រូវទទួល	(៦៥៣.៩១៣)	(២.៦៤២.៤៦២)	(៦៦៥.១៥០)	(២.៧១៧.១៣៨)
ប្រាក់តម្កល់រយៈពេលវែង	(២២.៥៦០)	(៩១.១៦៤)	(២២.៦៣៤)	(៩២.៤៥៩)
	<u>(៦.១១៩.៩៧៧)</u>	<u>(២៤.៧៣០.៨២៦)</u>	<u>(៦.០៦៧.៩២៦)</u>	<u>(២៤.៧៧១.០៥៦)</u>
ពន្ធពន្យារសុទ្ធជាបំណុល	<u>(៣៥៧.១៤៥)</u>	<u>(១.៤៤៣.២២៣)</u>	<u>(៣៤៧.៦៤៨)</u>	<u>(១.៤០៣.៧២០)</u>

កំណត់ផែស្វ័យភ័ស្តុតាង

កំណត់សម្គាល់លើរបាយការណ៍ហិរញ្ញវត្ថុសង្ខេបចន្លោះពេល (ត)
សម្រាប់ដំណាច់ការិយបរិច្ឆេទ ៣ខែ ដែលបានបញ្ចប់ថ្ងៃទី៣១ ខែមីនា ឆ្នាំ២០២៤

១៩. ពន្ធលើប្រាក់ចំណេញ (ត)

(ឃ) យថាភាពលើពន្ធ

នៅថ្ងៃទី៧ ខែកញ្ញា ឆ្នាំ២០២១ អគ្គនាយកដ្ឋានពន្ធដារ (អ.ព.ជ.) បានចេញនូវសេចក្តីជូនដំណឹងស្តីពីការធ្វើសវនកម្មពន្ធពេញលេញសម្រាប់ការិយបរិច្ឆេទចាប់ពីថ្ងៃ១ ខែមករា ឆ្នាំ២០២០ ដល់ថ្ងៃទី៣១ ខែធ្នូ ឆ្នាំ២០២០។ គិតត្រឹមកាលបរិច្ឆេទនៃរបាយការណ៍នេះ ក្រុមហ៊ុនបានប្រគល់នូវឯកសារពាក់ព័ន្ធនានាដល់ អ.ព.ជ. ក៏ប៉ុន្តែ ក្រុមហ៊ុននៅមិនទាន់ទទួលបានព័ត៌មានណាមួយពី អ.ព.ជ. នៅឡើយទេ។

ពន្ធត្រូវបានស្ថិតនៅក្រោមការត្រួតពិនិត្យ និងតាមដានអង្កេតដោយក្រុមអាជ្ញាធរ ដែលផ្តល់សិទ្ធិដោយច្បាប់ ក្នុងការដាក់ពិន័យដាក់ទណ្ឌកម្ម និងគិតការប្រាក់។ ការអនុវត្តច្បាប់ និងបទប្បញ្ញត្តិពន្ធលើប្រតិបត្តិការច្រើនប្រភេទអាចប្រឈមនឹងបំណកស្រាយផ្សេងៗ។

បញ្ហាទាំងនេះ អាចបង្កើតឲ្យមានហានិភ័យពន្ធ នៅក្នុងព្រះរាជាណាចក្រកម្ពុជាមានលក្ខណៈធំជាងនៅប្រទេសដទៃទៀត។ អ្នកគ្រប់គ្រងជឿជាក់ថា ការធ្វើសវិធានធនមានលក្ខណៈគ្រប់គ្រាន់ ដោយផ្អែកទៅលើការបកស្រាយនៃនីតិកម្មពន្ធ។ ក៏ប៉ុន្តែ អាជ្ញាធរជាប់ពាក់ព័ន្ធអាចនឹងមានបំណកស្រាយខុសគ្នា ហើយផលប៉ះពាល់អាចមានទំហំជាសារវន្ត។

២០. ការសន្យាមូលធន

	ថ្ងៃទី៣១ ខែមីនា ឆ្នាំ២០២៤		ថ្ងៃទី៣១ ខែធ្នូ ឆ្នាំ២០២៣	
	ដុល្លារអាមេរិក	ពាន់រៀល	ដុល្លារអាមេរិក	ពាន់រៀល
	(កំណត់សម្គាល់ ៤)		(កំណត់សម្គាល់ ៤)	
មូលធន និងការសន្យាឥណទាន				
<i>ទាក់ទិននឹងការទិញទ្រព្យ គ្រឿងចក្រ និងបរិក្ខារ៖</i>				
បានចុះកិច្ចសន្យាប៉ុន្តែមិនទាន់បានបំពេញនៅឡើយ	១.៧៨៧.១៧៤	៧.២២១.៩៧០	២.១១៧.៨៥៥	៨.៦៥១.៤៣៨
លិខិតឥណទាន (*)	១.៤៨៧.៥០០	៦.០១០.៩៨៨	១.៤៨៧.៥០០	៦.០៧៦.៤៣៨
	<u>៣.២៧៤.៦៧៤</u>	<u>១៣.២៣២.៩៥៨</u>	<u>៣.៦០៥.៣៥៥</u>	<u>១៤.៧២៧.៨៧៦</u>

កំណត់សម្គាល់ផែស្រយុំឥន្ទ្រពេញ

កំណត់សម្គាល់លើរបាយការណ៍ហិរញ្ញវត្ថុសង្ខេបចន្លោះពេល (ត)
សម្រាប់ដំណាច់ការិយបរិច្ឆេទ ៣ខែ ដែលបានបញ្ចប់ថ្ងៃទី៣១ ខែមីនា ឆ្នាំ២០២៤

២០. ការសន្យាមូលធន (ត)

(*) នៅថ្ងៃទី១៤ ខែធ្នូ ឆ្នាំ២០២៣ ក្រុមហ៊ុនបានចុះកិច្ចព្រមព្រៀងលិខិតឥណទានជាមួយធនាគារពាណិជ្ជកម្ម ក្រៅប្រទេសនៃកម្ពុជា ចំនួន ៧០៥.៥០០ ដុល្លារអាមេរិក និង ៧៨២.០០០ ដុល្លារអាមេរិក ដែលមាន កាលស្ថាននៅថ្ងៃទី៣ ខែឧសភា ឆ្នាំ២០២៤ និងថ្ងៃទី២ ខែសីហា ឆ្នាំ២០២៤ រៀងគ្នា ប្រើប្រាស់សម្រាប់ការ ទិញទ្រព្យគ្រឿងចក្រ និងបរិក្ខារ។

២១. ចំណូល

	សម្រាប់ដំណាច់		សម្រាប់ដំណាច់	
	ការិយបរិច្ឆេទ ៣ខែ ដែលបាន		ការិយបរិច្ឆេទ ៣ខែ ដែលបាន	
	បញ្ចប់ថ្ងៃទី៣១ ខែមីនា ឆ្នាំ២០២៤		បញ្ចប់ថ្ងៃទី៣១ ខែមីនា ឆ្នាំ២០២៣	
	ដុល្លារអាមេរិក	ពាន់រៀល	ដុល្លារអាមេរិក	ពាន់រៀល
	(កំណត់សម្គាល់ ៤)		(កំណត់សម្គាល់ ៤)	
ចំណូលលើកដាក់ក្រោមដងយោង	៣.៥៧៦.៧៩៩	១៤.៥៦១.១៤៩	៣.០០៦.៦៥១	១២.២៧៩.១៦៣
ចំណូលពីការលើកដាក់លើទីលាន	២.៦៥០.៧៤៤	១០.៧៩១.១៧៩	២.៤៤៩.៤៣០	១០.០០៣.៤៧២
ចំណូលពីកិច្ចការផែ	១.៣០៧.៨០១	៥.៣២៤.០៥៨	១.១៥០.១៤១	៤.៦៩៧.១៧៦
ចំណូលពីច្រកទ្វារ	២៤៧.៩៣២	១.០០៩.៣៣១	២០០.៦០៩	៨១៩.២៨៧
ចំណូលពីការដឹកជញ្ជូន	១៨៣.៥៦២	៧៤៧.២៨១	១១៦.៦៥៨	៤៧៦.៤៣១
ចំណូលពីសេវាកម្មស្តុកទំនិញ	៥០.១៥១	២០៤.១៦៤	៤៧១.៣៩៣	១.៩២៥.១៦៩
ចំណូលពីថ្លៃឈ្នួលស្តុកទំនិញ/ កុងតឺន័រ	៤១.៤៨៦	១៦៨.៨៩០	១២៩.៥៤៧	៥២៩.០៧០
ចំណូលពីថ្លៃឈ្នួលថ្លឹងទម្ងន់កុងតឺន័រ	៧.១៦៧	២៩.១៧៧	៤.៥២៦	១៨.៤៨៤
ចំណូលពីការរើ រៀបទំនិញ	៣.១០០	១២.៦២០	៣.២០០	១៣.០៦៩
	<u>៨.០៦៨.៧៤២</u>	<u>៣២.៨៤៧.៨៤៩</u>	<u>៧.៥៣២.១៥៥</u>	<u>៣០.៧៦១.៣២១</u>

កំណត់ផែស្វយ័តនៃពេញ

កំណត់សម្គាល់លើរបាយការណ៍ហិរញ្ញវត្ថុសង្ខេបចន្លោះពេល (ត)
សម្រាប់ដំណាច់ការិយបរិច្ឆេទ ៣ខែ ដែលបានបញ្ចប់ថ្ងៃទី៣១ ខែមីនា ឆ្នាំ២០២៤

២២. ចំណាយលើសេវាកម្ម

	សម្រាប់ដំណាច់ ការិយបរិច្ឆេទ ៣ខែ ដែលបាន បញ្ចប់ថ្ងៃទី៣១ ខែមីនា ឆ្នាំ២០២៤		សម្រាប់ដំណាច់ ការិយបរិច្ឆេទ ៣ខែ ដែលបាន បញ្ចប់ថ្ងៃទី៣១ ខែមីនា ឆ្នាំ២០២៣	
	ដុល្លារអាមេរិក	ពាន់រៀល (កំណត់សម្គាល់ ៤)	ដុល្លារអាមេរិក	ពាន់រៀល (កំណត់សម្គាល់ ៤)
រំលស់	១.០៨៤.៧៧៨	៤.៥១៦.១៣១	៩២៤.៨៣៣	៣.៧៧៧.០១៨
ចំណាយលើដងយោង	៧២៣.៤៨៧	២.៩៥៥.៣១៦	៦៣៩.៤១១	២.៦១១.៣៥៥
ប្រាក់បៀវត្សរ៍ និងប្រាក់ឈ្នួល ប្រេងឥន្ធនៈ	៦៥៦.១៤៦	២.៦៧១.១៧០	៦២១.២៦៦	២.៥៣៧.២៥០
ចំណាយលើការថែទាំ	៤៨២.៩៨៥	១.៩៦៦.២៣២	៥១៨.៨១១	២.១១៨.៨២៤
ចំណាយលើសេវាកម្មស្តុកស្តុក	-	-	១៥២.៤៦៩	៦២២.៦៨៣
ចំណាយផ្សេងៗ	២៤៧.៨៩១	១.០០៩.១៦៤	១២៣.៨៦៧	៥០៥.៨៧៤
	<u>៣.៤៣៦.៣៩១</u>	<u>១៤.៣៩៦.៤៨៥</u>	<u>៣.៤០៩.៩៧២</u>	<u>១៣.៩៦៦.៣២៦</u>

២៣. ចំណូលផ្សេងៗ

	សម្រាប់ដំណាច់ ការិយបរិច្ឆេទ ៣ខែ ដែលបាន បញ្ចប់ថ្ងៃទី៣១ ខែមីនា ឆ្នាំ២០២៤		សម្រាប់ដំណាច់ ការិយបរិច្ឆេទ ៣ខែ ដែលបាន បញ្ចប់ថ្ងៃទី៣១ ខែមីនា ឆ្នាំ២០២៣	
	ដុល្លារអាមេរិក	ពាន់រៀល (កំណត់សម្គាល់ ៤)	ដុល្លារអាមេរិក	ពាន់រៀល (កំណត់សម្គាល់ ៤)
ចំណូលពីការជួល	២៨១.១៣៨	១.១៤៤.៥១៣	២៣១.២០៦	៩៤៤.២៤៥
ចំណូលផ្សេងៗ	៤៩.៣១៩	២០០.៧៧៧	៩៥.៦៩១	៣៩០.៨០២
	<u>៣៣០.៤៥៧</u>	<u>១.៣៤៥.២៩០</u>	<u>៣២៦.៨៩៧</u>	<u>១.៣៣៥.០៤៧</u>

កំណត់សម្គាល់ផែស្រយាវស្តីពីពេញ

កំណត់សម្គាល់លើរបាយការណ៍ហិរញ្ញវត្ថុសង្ខេបចន្លោះពេល (ត)
សម្រាប់ដំណាច់ការិយបរិច្ឆេទ ៣ខែ ដែលបានបញ្ចប់ថ្ងៃទី៣១ ខែមីនា ឆ្នាំ២០២៤

២៤. ចំណាយទូទៅនិងរដ្ឋបាល

	សម្រាប់ដំណាច់ ការិយបរិច្ឆេទ ៣ខែ ដែលបាន បញ្ចប់ថ្ងៃទី៣១ ខែមីនា ឆ្នាំ២០២៤		សម្រាប់ដំណាច់ ការិយបរិច្ឆេទ ៣ខែ ដែលបាន បញ្ចប់ថ្ងៃទី៣១ ខែមីនា ឆ្នាំ២០២៣	
	ដុល្លារអាមេរិក	ពាន់រៀល (កំណត់សម្គាល់ ៤)	ដុល្លារអាមេរិក	ពាន់រៀល (កំណត់សម្គាល់ ៤)
ប្រាក់បៀវត្សរ៍ និងប្រាក់ឈ្នួល	១.៣៥៦.៩៥៨	៥.៥២៤.១៧៥	១.២១៥.៥៣៨	៤.៩៦៤.២៥៧
ចំណាយលើការបរិច្ចាគ	២៨២.៣៤៣	១.១៤៩.៤១៨	២៣០.៩៧០	៩៤៣.២៨១
រំលស់	១៩០.៧១៦	៧៧៦.៤០៥	១៧៦.៦៣១	៧២១.៣៦១
ចំណាយទឹកភ្លើង	១៦៩.១៥៨	៦៨៨.៦៤២	១៦៣.១៩៨	៦៦៦.៥០១
ការលុបចោលនូវភតិសន្យាត្រូវទទួល	១០២.៤៥២	៤១៧.០៨២	-	-
ចំណាយលើការកំសាន្ត	៨២.៧៩២	៣៣៧.០៤៦	៤២.៨៦៣	១៧៥.០៥២
កម្រៃរបស់ក្រុមប្រឹក្សាភិបាល	៦១.៩៤៨	២៥២.១៩០	៦១.៧០២	២៥១.៩៩១
ចំណាយលើការជួសជុល និងថែទាំ	៥៥.៦២៧	២២៦.៤៥៨	៥៦.៦២៩	២៣១.២៧៣
សម្ភារៈការិយាល័យ	៤៣.៨៤១	១៧៨.៤៧៧	៥១.០១០	២០៨.៣២៥
ចំណាយពន្ធផ្សេងៗ	៣១.៣៣៥	១២៧.៥៦៥	២៦.៩៣០	១០៩.៩៨២
ចំណាយលើការទំនាក់ទំនង	២១.៥៦៣	៨៧.៧៨៣	១៨.៤១៤	៧៥.២០៣
ចំណាយលើការធ្វើដំណើរ	១៧.៦៨៥	៧១.៩៩៦	២១.១៤៦	៨៦.៣៦០
កម្រៃវិជ្ជាជីវៈ	១៣.១៤៩	៥៣.៥៣០	៧.៦៥១	៣១.២៤៧
ចំណាយផ្សេងៗ	៦៣.០៨៤	២៥៦.៨១៥	៧៦.៨៨៧	៣១៤.០០៨
	<u>២.៤៩២.៦៥១</u>	<u>១០.១៤៧.៥៨២</u>	<u>២.១៤៩.៥៦៩</u>	<u>៨.៧៧៨.៨៤១</u>

កំណត់ផែស្វ័យភ័ស្តុភារ

កំណត់សម្គាល់លើរបាយការណ៍ហិរញ្ញវត្ថុសង្ខេបចន្លោះពេល (ត)
សម្រាប់ដំណាច់ការិយបរិច្ឆេទ ៣ខែ ដែលបានបញ្ចប់ថ្ងៃទី៣១ ខែមីនា ឆ្នាំ២០២៤

២៥. ចំណូលហិរញ្ញប្បទានសុទ្ធ

	សម្រាប់ដំណាច់ ការិយបរិច្ឆេទ ៣ខែ ដែលបាន បញ្ចប់ថ្ងៃទី៣១ ខែមីនា ឆ្នាំ២០២៤		សម្រាប់ដំណាច់ ការិយបរិច្ឆេទ ៣ខែ ដែលបាន បញ្ចប់ថ្ងៃទី៣១ ខែមីនា ឆ្នាំ២០២៣	
	ដុល្លារអាមេរិក	ពាន់រៀល (កំណត់សម្គាល់ ៤)	ដុល្លារអាមេរិក	ពាន់រៀល (កំណត់សម្គាល់ ៤)
ចំណូលហិរញ្ញប្បទាន				
ចំណូលការប្រាក់មកពី៖				
ការវិនិយោគផ្សេងៗ				
និងសមតុល្យនៅធនាគារ	២៩៦.៩៩៥	១.២០៩.០៦៧	២៨៦.៨៥៩	១.១៧១.៥៣២
ភតិសន្យាត្រូវទទួល	៤៦.២៦៩	១៨៨.៣៦១	៩៥.១៨៥	៣៨៨.៧៣៥
ផ្សេងៗ	១.៧១៦	៦.៩៨៦	១.១៩៧	៤.៨៨៩
ចំណូលហិរញ្ញប្បទាន	<u>៣៤៤.៩៨០</u>	<u>១.៤០៤.៤១៤</u>	<u>៣៨៣.២៥១</u>	<u>១.៥៦៥.១៥៦</u>
ចំណាយហិរញ្ញប្បទាន				
ខាតលើអត្រាប្តូរប្រាក់សុទ្ធ	៣៥.៥៤៣	១៤៤.៦៩៦	៦២.៥៣៩	២៥៥.៤០៩
ចំណាយការប្រាក់លើ៖				
បំណុលភតិសន្យា	១២១.០២៥	៤៩២.៦៩៣	១១៨.៥៦៧	៤៨៤.២២៨
ប្រាក់កម្ចី	១៦០.៨៣៨	៦៥៥.៧៧១	១៧៤.០៥១	៧២៧.១៦០
សំវិធានធនលើអត្ថប្រយោជន៍				
សោធននិវត្តន៍	៨.២៤៤	៣៣.៥៦១	៣.៤២៩	១៤.០០៤
ផ្សេងៗ	៣៦៤	១.៤៨២	-	-
ចំណាយហិរញ្ញប្បទាន	<u>២៩០.៤៧១</u>	<u>១.១៨២.៥០៧</u>	<u>៣០០.០៤៧</u>	<u>១.២២៥.៣៩២</u>
ចំណាយហិរញ្ញប្បទានសុទ្ធ	<u>១៤៤.៥០៩</u>	<u>២២១.៩០៧</u>	<u>៨៣.២០៤</u>	<u>៣៣៩.៧៦៤</u>

កំណត់ផែស្វយ័តនៃពេញ

កំណត់សម្គាល់លើរបាយការណ៍ហិរញ្ញវត្ថុសង្ខេបចន្លោះពេល (ត)
សម្រាប់ដំណាច់ការិយបរិច្ឆេទ ៣ខែ ដែលបានបញ្ចប់ថ្ងៃទី៣១ ខែមីនា ឆ្នាំ២០២៤

២៦. ប្រាក់ចំណេញក្នុងមួយភាគហ៊ុន

	សម្រាប់ដំណាច់		សម្រាប់ដំណាច់	
	ការិយបរិច្ឆេទ ៣ខែ ដែលបាន		ការិយបរិច្ឆេទ ៣ខែ ដែលបាន	
	បញ្ចប់ថ្ងៃទី៣១ ខែមីនា ឆ្នាំ២០២៤		បញ្ចប់ថ្ងៃទី៣១ ខែមីនា ឆ្នាំ២០២៣	
	ដុល្លារអាមេរិក	ពាន់រៀល	ដុល្លារអាមេរិក	ពាន់រៀល
	(កំណត់សម្គាល់ ៥)		(កំណត់សម្គាល់ ៥)	
ប្រាក់ចំណេញសម្រាប់ភាគហ៊ុនិក	១.៥១៩.៥៧០	៦.១៨៦.១៧០	១.៩៤៧.៩៣៧	៧.៩៥៥.៣៧៣
មធ្យមមធ្យមនៃភាគហ៊ុនធម្មតាដែលបានបោះផ្សាយ	២០.៦៨៤.៣៦៥	២០.៦៨៤.៣៦៥	២០.៦៨៤.៣៦៥	២០.៦៨៤.៣៦៥
ប្រាក់ចំណេញក្នុងមួយភាគហ៊ុនគោល	០,០៧	០,៣០	០,០៩	០,៣៨
ប្រាក់ចំណេញក្នុងមួយភាគហ៊ុន	០,០៧	០,៣០	០,០៩	០,៣៨

២៧. ភាគលាភ

នៅថ្ងៃទី២៧ ខែមីនា ឆ្នាំ២០២៤ ក្រុមប្រឹក្សាភិបាលរបស់ ក.ស.ភ. បានអនុម័តនៅក្នុងការបែងចែកភាគលាភសម្រាប់ការិយបរិច្ឆេទថ្ងៃទី៣១ ខែធ្នូ ឆ្នាំ២០២៣ ទៅកាន់ភាគហ៊ុនិកតាមប្រភេទភាគហ៊ុនដូចខាងក្រោម៖

- ភាគហ៊ុនិកប្រភេទ "ក" ទទួលបានភាគលាភសរុបចំនួន ១.៤២៩.៧០៣.០០០ រៀល
- ភាគហ៊ុនិកប្រភេទ "ខ" ទទួលបានភាគលាភសរុបចំនួន ៣.២០០.០០០.០០០ រៀល

គិតត្រឹមការិយបរិច្ឆេទនៃរបាយការណ៍ហិរញ្ញវត្ថុចន្លោះពេលនេះ ភាគលាភនៅពុំទាន់បានទូទាត់នៅឡើយទេ។

២៨. ប្រតិបត្តិការ និងសមតុល្យជាមួយសម្ព័ន្ធព្យាបាល

(ក) អត្តសញ្ញាណរបស់សម្ព័ន្ធព្យាបាល

សម្រាប់គោលបំណងនៃរបាយការណ៍ហិរញ្ញវត្ថុចន្លោះពេលទាំងនេះ ភាគីទាំងឡាយត្រូវបានចាត់ទុកជាសម្ព័ន្ធព្យាបាលរបស់ក្រុមហ៊ុន ប្រសិនបើក្រុមហ៊ុនមានលទ្ធភាពដោយផ្ទាល់ ឬដោយប្រយោលដើម្បីគ្រប់គ្រងលើភាគីនោះ ឬមានឥទ្ធិពលជាសារវន្ត ក្នុងការសម្រេចចិត្តផ្នែកហិរញ្ញវត្ថុ និងប្រតិបត្តិការ ឬប្រាសមកវិញ ឬក៏ក្រុមហ៊ុន និងភាគីទាំងនោះស្ថិតក្រោមការគ្រប់គ្រង ឬនៅក្រោមឥទ្ធិពលជាសារវន្តរួមគ្នា។ សម្ព័ន្ធព្យាបាលអាចជារូបវន្តបុគ្គល ឬជានីតិបុគ្គលផ្សេងៗទៀត។

កំណត់ផែស្វ័យភ័យសម្ព័ន្ធពញ្ជាតិ

កំណត់សម្គាល់លើរបាយការណ៍ហិរញ្ញវត្ថុសង្ខេបចន្លោះពេល (ត)
សម្រាប់ដំណាច់ការិយបរិច្ឆេទ ៣ខែ ដែលបានបញ្ចប់ថ្ងៃទី៣១ ខែមីនា ឆ្នាំ២០២៤

២៨. ប្រតិបត្តិការ និងសមតុល្យជាមួយសម្ព័ន្ធពញ្ជាតិ (ត)

(ក) អត្តសញ្ញាណរបស់សម្ព័ន្ធពញ្ជាតិ (ត)

ក្រុមហ៊ុនមានទំនាក់ទំនងជាមួយសម្ព័ន្ធពញ្ជាតិ ជាមួយភាគហ៊ុនិក និងអ្នកគ្រប់គ្រងសំខាន់ៗ។

អ្នកគ្រប់គ្រងសំខាន់ៗ ត្រូវបានកំណត់ថាជាបុគ្គលដែលមានសិទ្ធិអំណាច និងការទទួលខុសត្រូវក្នុងការធ្វើ
ផែនការ ការដឹកនាំ និងគ្រប់គ្រងសកម្មភាពរបស់ក្រុមហ៊ុនដោយផ្ទាល់ ឬដោយប្រយោល។

អ្នកគ្រប់គ្រងសំខាន់ៗ រួមមាន អភិបាលក្រុមហ៊ុន និងសមាជិកគណៈគ្រប់គ្រងជាន់ខ្ពស់របស់ក្រុមហ៊ុន
មួយចំនួន។

អ្នកគ្រប់គ្រងសំខាន់ៗ មានទំនាក់ទំនងប្រតិបត្តិការក្រុមហ៊ុន ក្នុងលក្ខខណ្ឌអាជីវកម្មធម្មតា និងមានលក្ខខណ្ឌ
ដូចគ្នា ដោយរាប់បញ្ចូលទាំងការជួលឃ្នាំង ការទិញទំនិញ និងសេវាកម្ម ធានារ៉ាប់រង ចំណាយលើការទាក់ទង
និងចំណាយផ្សេងៗ សម្រាប់ប្រតិបត្តិការដែលអាចប្រៀបធៀបបាន ជាមួយបុគ្គលផ្សេងៗទៀត ដែលមានឋានៈ
ប្រហាក់ប្រហែល ឬអាចអនុវត្តបានជាមួយនិយោជិតផ្សេងទៀត។ ប្រតិបត្តិការទាំងនេះមិនមានហានិភ័យច្រើន
ជាងហានិភ័យធម្មតានៃការទូទាត់សង ឬបង្ហាញនូវលក្ខណៈមិនអំណោយផលផ្សេងទៀតឡើយ។

(ខ) ប្រតិបត្តិការសារវន្តជាមួយសម្ព័ន្ធពញ្ជាតិ

	សម្រាប់ដំណាច់ ការិយបរិច្ឆេទ ៣ខែ ដែលបាន បញ្ចប់ថ្ងៃទី៣១ ខែមីនា ឆ្នាំ២០២៤		សម្រាប់ដំណាច់ ការិយបរិច្ឆេទ ៣ខែ ដែលបាន បញ្ចប់ថ្ងៃទី៣១ ខែមីនា ឆ្នាំ២០២៣	
	ដុល្លារអាមេរិក	ពាន់រៀល	ដុល្លារអាមេរិក	ពាន់រៀល
	(កំណត់សម្គាល់ ៤)		(កំណត់សម្គាល់ ៤)	

សម្ព័ន្ធពញ្ជាតិ៖

ក្រសួងសេដ្ឋកិច្ច និងហិរញ្ញវត្ថុ

ចំណាយការប្រាក់	១៦០.៨៣៨	៦៥៥.៧៧១	១៧៨.០៥១	៧២៧.១៦០
----------------	---------	---------	---------	---------

ក្រសួងសាធារណៈការ និងដឹកជញ្ជូន

ការបរិច្ចាគ និងសប្បុរសធម៌	១៥.៦១២	៦៣.៥៥៦	៦.៨៤៨	២៧.៨៥២
ចំណាយលើដងយោង	២៥០.៤១៣	១.០១៩.៤៣១	២០៥.៥៦៤	៨៣៩.៥២៣

កំណត់ផែស្វយ័តនៃពេញ

កំណត់សម្គាល់លើរបាយការណ៍ហិរញ្ញវត្ថុសង្ខេបចន្លោះពេល (ត)
សម្រាប់ដំណាច់ការិយបរិច្ឆេទ ៣ខែ ដែលបានបញ្ចប់ថ្ងៃទី៣១ ខែមីនា ឆ្នាំ២០២៤

២៨. ប្រតិបត្តិការ និងសមតុល្យជាមួយសម្ព័ន្ធព្យាបាល (ត)

(គ) សមតុល្យជាសារវន្តជាមួយសម្ព័ន្ធព្យាបាល

	<u>ថ្ងៃទី៣១ ខែមីនា ឆ្នាំ២០២៤</u>		<u>ថ្ងៃទី៣១ ខែធ្នូ ឆ្នាំ២០២៣</u>	
	ដុល្លារអាមេរិក	ពាន់រៀល	ដុល្លារអាមេរិក	ពាន់រៀល
	(កំណត់សម្គាល់ ៥)		(កំណត់សម្គាល់ ៥)	
សម្ព័ន្ធព្យាបាល៖				
<i>ក្រសួងសេដ្ឋកិច្ច និងហិរញ្ញវត្ថុ</i>				
ប្រាក់កម្ចីពីម្ចាស់ភាគហ៊ុនិក				
(កំណត់សម្គាល់ ១៥)	<u>១៥.៥៩៥.៥៣០</u>	<u>៦៣.០២១.៥៣៧</u>	<u>១៦.៨០០.៨៧៥</u>	<u>៦៨.៦៣១.៥៧៥</u>
<i>ក្រសួងសាធារណៈការ និងដឹកជញ្ជូន</i>				
គណនីត្រូវទូទាត់ទៅសម្ព័ន្ធព្យាបាល				
(កំណត់សម្គាល់ ១៥)	<u>១៧១.២២១</u>	<u>៦៩១.៩០៤</u>	<u>២១៩.៩៧៤</u>	<u>៨៩៨.៥៩៤</u>

(ឃ) អត្ថប្រយោជន៍របស់អ្នកគ្រប់គ្រងសំខាន់ៗ

អត្ថប្រយោជន៍របស់អ្នកគ្រប់គ្រងសំខាន់ៗ នៅក្នុងអំឡុងការិយបរិច្ឆេទ មានដូចខាងក្រោម៖

	<u>សម្រាប់ដំណាច់</u>		<u>សម្រាប់ដំណាច់</u>	
	<u>ការិយបរិច្ឆេទ ៣ខែ ដែលបាន</u>		<u>ការិយបរិច្ឆេទ ៣ខែ ដែលបាន</u>	
	<u>បញ្ចប់ថ្ងៃទី៣១ ខែមីនា ឆ្នាំ២០២៤</u>		<u>បញ្ចប់ថ្ងៃទី៣១ ខែមីនា ឆ្នាំ២០២៣</u>	
	ដុល្លារអាមេរិក	ពាន់រៀល	ដុល្លារអាមេរិក	ពាន់រៀល
	(កំណត់សម្គាល់ ៥)		(កំណត់សម្គាល់ ៥)	
អត្ថប្រយោជន៍និយោជិត	<u>២១៧.៣២៥</u>	<u>៨៨៤.៧៣០</u>	<u>២១៥.៨៣២</u>	<u>៨៨១.៤៥៨</u>

កំណត់សម្គាល់ផែនការប្រាក់ចំណូល

កំណត់សម្គាល់លើរបាយការណ៍ហិរញ្ញវត្ថុសង្ខេបចន្លោះពេល (ត)
សម្រាប់ដំណាច់ការិយបរិច្ឆេទ ៣ខែ ដែលបានបញ្ចប់ថ្ងៃទី៣១ ខែមីនា ឆ្នាំ២០២៤

២៩. គោលដៅ និងគោលនយោបាយនៃការគ្រប់គ្រងហានិភ័យហិរញ្ញវត្ថុ

គោលដៅនៃការគ្រប់គ្រងហានិភ័យហិរញ្ញវត្ថុរបស់ ក.ស.ភ. គឺដើម្បីបង្កើនប្រសិទ្ធភាពតម្លៃសម្រាប់ភាគហ៊ុនិក ព្រមទាំងដើម្បីកាត់បន្ថយសក្តានុពលនៃផលប៉ះពាល់មិនល្អ ដែលអាចកើតឡើងដោយសារការប្រែប្រួលនៃ ទីផ្សារហិរញ្ញវត្ថុ។

ក្រុមប្រឹក្សាភិបាល មានភារៈទទួលខុសត្រូវលើការកំណត់គោលដៅនេះ និងគោលនយោបាយមូលដ្ឋាននៃការ គ្រប់គ្រងហានិភ័យហិរញ្ញវត្ថុរបស់ ក.ស.ភ.។ ហេតុដូច្នេះនេះ គណៈគ្រប់គ្រងបានបង្កើតគោលការណ៍លម្អិតដែល មានដូចជា កម្រិតសិទ្ធិអំណាចត្រួតពិនិត្យ ការទទួលខុសត្រូវលើការកំណត់ និងវាស់វែងអត្តសញ្ញាណ ហានិភ័យ និងកំណត់កម្រិតប៉ះពាល់ដោយអនុលោមតាមគោលដៅ និងគោលនយោបាយមូលដ្ឋានដែលបាន អនុម័តដោយក្រុមប្រឹក្សាភិបាល។

ក. ហានិភ័យឥណទាន

ហានិភ័យឥណទាន គឺជាខាតបង់ផ្នែកហិរញ្ញវត្ថុរបស់ ក.ស.ភ. ដោយដៃគូរពាណិជ្ជកម្មមិនបានបំពេញ កាតព្វកិច្ចដូចមានចែងនៅក្នុងកិច្ចសន្យា។ តាមគោលការណ៍របស់ ក.ស.ភ. គឺត្រូវត្រួតពិនិត្យជាប្រចាំទៅលើ ស្ថានភាពហិរញ្ញវត្ថុរបស់សមភាគី ដើម្បីធានាថា ក.ស.ភ. ប្រឈមនឹងហានិភ័យឥណទានតិចបំផុត។

ហានិភ័យឥណទានដែល ក.ស.ភ. ងាយនឹងរងផលប៉ះពាល់ គឺតាមរយៈគណនីត្រូវទទួលពីអតិថិជន។ អាយុកាលឥណទានរបស់ ក.ស.ភ. មានរយៈពេល ១ខែ ទៅ ៣ខែ ហើយ ក.ស.ភ. ព្យាយាមធ្វើការគ្រប់គ្រងយ៉ាង យកចិត្តទុកដាក់បំផុតទៅលើគណនីត្រូវទទួលដែលមិនទាន់ប្រមូលបាន ដើម្បីកាត់បន្ថយហានិភ័យឥណទាន ឲ្យបានទាបបំផុត។ សមតុល្យដែលហួសកាលកំណត់ ត្រូវបានត្រួតពិនិត្យឡើងវិញយ៉ាងទៀងទាត់ដោយ គណៈគ្រប់គ្រង។

ក្រុមហ៊ុនប្រើប្រាស់វិធីសាស្ត្រវាស់វែង ECL សំរាប់គណនីត្រូវទទួលជាមួយនិងអត្រាខាតបង់ដោយគណនា តាមវិធីសាស្ត្រ "Roll rate"។

សំវិធានធនលើការខាតបង់ឱនភាពនៃតម្លៃចំនួន ៣.៤៧៩.២០១ ដុល្លារអាមេរិក ត្រូវបានទទួលស្គាល់សម្រាប់ គណនីអតិថិជន និងគណនីត្រូវទទួលផ្សេងៗនាថ្ងៃទី៣១ ខែមីនា ឆ្នាំ២០២៤ (ថ្ងៃទី៣១ ខែធ្នូ ឆ្នាំ២០២៣៖ ចំនួន ៣.១៥៤.៧៧៦ ដុល្លារអាមេរិក)។

ខ. ហានិភ័យសាច់ប្រាក់ងាយស្រួល និងលំហូរទឹកប្រាក់

ហានិភ័យសាច់ប្រាក់ងាយស្រួល និងលំហូរទឹកប្រាក់ កើតឡើងពីការគ្រប់គ្រងរបស់ ក.ស.ភ. ទៅលើដើមទុន បង្វិល។ វាគឺជាហានិភ័យមួយដែល ក.ស.ភ. នឹងជួបប្រទះផលលំបាកក្នុងការបំពេញកាតព្វកិច្ចហិរញ្ញវត្ថុនៅ ពេលដែលដល់កាលកំណត់ត្រូវសង។

កំណត់សម្គាល់ផែនការយុទ្ធសាស្ត្រពេញលេញ

កំណត់សម្គាល់លើរបាយការណ៍ហិរញ្ញវត្ថុសង្ខេបចន្លោះពេល (ត)
សម្រាប់ដំណាច់ការិយបរិច្ឆេទ ៣ខែ ដែលបានបញ្ចប់ថ្ងៃទី៣១ ខែមីនា ឆ្នាំ២០២៤

២៩. គោលដៅ និងគោលនយោបាយនៃការគ្រប់គ្រងហានិភ័យហិរញ្ញវត្ថុ (ត)

ខ. ហានិភ័យសាច់ប្រាក់ងាយស្រួល និងលំហូរទឹកប្រាក់ (ត)

ក.ស.ភ. គ្រប់គ្រងយ៉ាងយកចិត្តទុកដាក់បំផុតទៅលើកាលវេលានៃបំណុលចាស់ៗ លំហូរទឹកប្រាក់ពីប្រតិបត្តិការ និងភាពមានស្រាប់នៃមូលនិធិយ៉ាងសកម្ម ដើម្បីធានាបាននូវរាល់តម្រូវការប្រតិបត្តិការវិនិយោគ និងហិរញ្ញប្បទាន។ នៅក្នុងយុទ្ធសាស្ត្រនៃការគ្រប់គ្រងហានិភ័យសាច់ប្រាក់ងាយស្រួល ក.ស.ភ. ធ្វើការរក្សានូវកម្រិតសាច់ប្រាក់ និងសាច់ប្រាក់សមមូលគ្រប់គ្រាន់សម្រាប់គាំទ្រដល់សកម្មភាពប្រតិបត្តិការរបស់ ក.ស.ភ.។

គ. ហានិភ័យអត្រាការប្រាក់

ហានិភ័យអត្រាការប្រាក់ គឺជាហានិភ័យដែលតម្លៃទីផ្សារ ឬលំហូរទឹកប្រាក់នាពេលអនាគតនៃឧបករណ៍ហិរញ្ញវត្ថុ របស់ ក.ស.ភ. អាចនឹងប្រែប្រួលដោយសារតែបម្រែបម្រួលអត្រាការប្រាក់ទីផ្សារ។

ការប្រឈមរបស់ ក.ស.ភ. ទៅនឹងហានិភ័យអត្រាការប្រាក់គឺទាក់ទងនឹងប្រាក់បញ្ញើនៅធនាគារប្រតិបត្តិការភតិសន្យាប្រាក់កម្ចី។ ក.ស.ភ. គ្រប់គ្រងហានិភ័យអត្រាការប្រាក់របស់ខ្លួន ដោយត្រួតពិនិត្យយ៉ាងយកចិត្តទុកដាក់លើបំណុលទីផ្សារ។ ក.ស.ភ. ពុំបានប្រើប្រាស់នូវឧបករណ៍និស្សន្ទហិរញ្ញវត្ថុ ដើម្បីទប់ស្កាត់ហានិភ័យរបស់ប្រាក់បំណុលដែលត្រូវសងនោះទេ។

៣០. បម្រែបម្រួលតាមរដូវកាលនៃប្រតិបត្តិការអាជីវកម្ម

តម្រូវការសេវាពីសេវាកម្មរបស់ ក.ស.ភ. គឺផ្អែកលើបម្រែបម្រួលតាមរដូវកាល ដែលជាលទ្ធផលពីតម្រូវការខ្ពស់ជាចម្បងលើផលិតផលកាត់ដេរស្រូវអង្ករវត្តធាតុដើមវាយនភណ្ឌ និងសម្ភារៈសំណង់។ តាមប្រវត្តិនៃប្រតិបត្តិការអាជីវកម្ម តម្រូវការខ្ពស់បំផុតនៃសេវាកម្មរបស់ក្រុមហ៊ុន គឺស្ថិតនៅក្នុងត្រីមាសទី ៣ នៃការិយបរិច្ឆេទដែលបណ្តាលមកពី កម្រិតខ្ពស់នៃការនាំចេញទៅសហរដ្ឋអាមេរិក និងការនាំចូលពីប្រទេសចិន។

៣១. ការវាយតម្លៃហានិភ័យផ្ទៃក្នុង

ប្រតិបត្តិការតាមផ្នែក ត្រូវបានវាយតម្លៃតាមរបៀបដូចគ្នាទៅនឹងរបាយការណ៍ផ្ទៃក្នុងដែលដាក់ជូនដល់អ្នកមានភារៈក្នុងការសម្រេចចិត្តរបស់ ក.ស.ភ.។ សម្រាប់អ្នកដែលទទួលខុសត្រូវសំរាប់បែងចែកធនធាន និងវាយតម្លៃការអនុវត្តនៃប្រតិបត្តិការតាមផ្នែក ត្រូវបានកំណត់ជាគណៈគ្រប់គ្រងស្នូល។ ក.ស.ភ. ធ្វើប្រតិបត្តិការពាណិជ្ជកម្មតែមួយ គឺប្រតិបត្តិការធុរកិច្ចទាក់ទងនឹងអាជីវកម្មកំពង់ផែ។

កំណត់សម្គាល់ផែស្វ័យភ័ស្តុតាង

កំណត់សម្គាល់លើរបាយការណ៍ហិរញ្ញវត្ថុសង្ខេបចន្លោះពេល (ត)
សម្រាប់ដំណាច់ការិយបរិច្ឆេទ ៣ខែ ដែលបានបញ្ចប់ថ្ងៃទី៣១ ខែមីនា ឆ្នាំ២០២៤

៣២. ម៉ូឌុលសេវាហេតុ

ក្រុមហ៊ុនកំពុងមានវិវាទជាមួយ Saab Technologies Bv ("SAAB") ទាក់ទងនឹងវិក្កយបត្រដែលមានទឹកប្រាក់សរុប ចំនួន ១.០៨៤.៤៩៨ ដុល្លារអាមេរិក ទាក់ទងនឹងការផ្តល់សេវាកម្ម ក្រោមកិច្ចសន្យាគាំទ្រ និងថែទាំ (កិច្ចសន្យា លេខ CP២០១២០២២៤) លើប្រព័ន្ធគ្រប់គ្រងប្រតិបត្តិការចំណាត់ (TOS) ចុះថ្ងៃទី២៤ ខែកុម្ភៈ ឆ្នាំ២០១២ និង វិក្កយបត្របន្តបន្ទាប់ដែលទាក់ទងនឹងការគិតថ្លៃប្រចាំឆ្នាំនៃបរិមាណកុងតឺន័រឆ្នាំ និងថ្លៃថែទាំ និងការគាំទ្រ ចាប់ផ្តើមចាប់ពីខែមករា ឆ្នាំ២០២៣។ ក្រុមហ៊ុនបានរកឃើញថា មានភាពពិតប្រាកដអនុវត្តមួយចំនួនដូចបានចែង នៅក្នុងកិច្ចសន្យាដែលនៅមិនទាន់បានបំពេញគ្រប់លក្ខខណ្ឌនៅឡើយ។ ភាពមិនគ្រប់លក្ខខណ្ឌទាំងអស់ នោះ រួមមានភាពមិនដំណើរការនៃប្រព័ន្ធគ្រប់គ្រងទំនិញ ក្នុងការកត់ត្រាសេវា វេ និងរៀបចំទំនិញ ការកត់ត្រា សេវាកម្មទូទាំងតំបន់ ការកត់ត្រាសេវាកម្មថ្មីទម្ងន់ និងភាពមិនប្រក្រតីផ្សេងៗទៀតលើប្រព័ន្ធ។ លើស ពីនេះ មុខងារនៃប្រព័ន្ធផលិតវិក្កយបត្រលើសេវាកម្មដូចជា ថ្លៃឈ្នួលស្តុកទំនិញ/កុងតឺន័រ និងថ្លៃឈ្នួលវេ និង រៀបចំទំនិញ គឺនៅមានកម្រិតនៅឡើយ។ ជាងនេះទៅទៀត ប្រព័ន្ធ Electronic Data Interchange ("EDI") សម្រាប់ ទំនាក់ទំនងរវាងកំពុងដឹកជញ្ជូន ជាមួយអតិថិជន និងមុខងារការត្រួតពិនិត្យមើលទីលានផ្ទុកកុងតឺន័រ គឺ នៅមិនទាន់បានបំពេញចប់សព្វគ្រប់ទៅតាមប្លង់មេនៅឡើយទេ។

នៅថ្ងៃទី១៤ ខែកក្កដា ឆ្នាំ២០២៣ ក្រុមហ៊ុនបានចាត់តាំងទីប្រឹក្សាផ្នែកច្បាប់ ដើម្បីធ្វើការវាយតម្លៃលើការ ទាមទារសំណងពី SAAB។ បន្ទាប់មកទៀត ក្រុមហ៊ុនបានបដិសេធលើវិក្កយបត្រនានាពី SAAB ដោយយោង តាមហេតុផលដូចបានរៀបរាប់ពីខាងលើ។ នៅថ្ងៃទី១២ ខែកញ្ញា ឆ្នាំ២០២៣ ក្រុមហ៊ុនទទួលបានដំណឹងតាម រយៈ ដីកាកោះហៅ ថាអ្នកទីប្រឹក្សាច្បាប់របស់ SAAB បានដាក់ពាក្យបណ្តឹងនៅតុលាការប្រទេសប៊ែលហ្សិក។ ការបំភ្លឺបឋម ត្រូវបានធ្វើឡើងនៅថ្ងៃទី១២ ខែធ្នូ ឆ្នាំ២០២៣ នៅតុលាការសហគ្រាសទីក្រុង Antwerp ប្រទេស ប៊ែលហ្សិក។ ដោយផ្អែកតាមដីកាកោះហៅ SAAB ទាមទារសំណងពីក្រុមហ៊ុនជាទឹកប្រាក់ចំនួន ១.២៨១.៦១៣ ដុល្លារអាមេរិក ដោយមិនរាប់បញ្ចូលនូវថ្លៃដីកាកោះហៅ និងកម្រៃតុលាការ។ នៅថ្ងៃទី១៩ ខែធ្នូ ឆ្នាំ២០២៣ ក្រុមហ៊ុន បានទទួលលិខិតមួយទៀតពីតុលាការប្រទេសប៊ែលហ្សិក ដែលតម្រូវឲ្យក្រុមហ៊ុនចូលខ្លួនមកបំភ្លឺ នៅថ្ងៃទី២៥ ខែមិថុនា ឆ្នាំ២០២៤។

នាកាលបរិច្ឆេទនៃរបាយការណ៍នេះ ក្រុមហ៊ុនបានច្រានចោលនូវការចោទប្រកាន់មិនពិតនានា ពាក់ព័ន្ធនឹង បណ្តឹងខាងលើមកលើក្រុមហ៊ុន ដែលផ្តួចផ្តើមឡើងដោយ SAAB។ អ្នកគ្រប់គ្រងជឿជាក់ថា ទឹកប្រាក់ដែល បានចេញវិក្កយបត្រមិនសមមូល និងមិនស្តែងចេញពីកម្រិតដាក់ស្តែងដែលអ្នកផ្គត់ផ្គង់បានបំពេញភារកិច្ច គិតត្រឹមកាលបរិច្ឆេទនៃរបាយការណ៍នេះឡើយ។

៣៣. ឧបករណ៍ហិរញ្ញវត្ថុ – តម្លៃសមស្រប

ក្រុមហ៊ុនពុំបានធ្វើលាតត្រដាងអំពី ព័ត៌មានតម្លៃសមស្របសម្រាប់ទ្រព្យសកម្មហិរញ្ញវត្ថុ និងបំណុលហិរញ្ញវត្ថុ ព្រោះតម្លៃយោងមានតម្លៃប្រហាក់ប្រហែលយ៉ាងសមហេតុផលទៅនឹងតម្លៃសមស្រប។



ចំណតផែនការបណ្តាញចំណុចឆ្នេរមិន UM២

Sub-Feeder Multipurpose Terminal Tonle Bet-UM2

ភូមិឆ្នេរមិន យ៉ុងឆ្នេរមិន ស្រុកក្បាលយ៉ុង ខេត្តក្បាលយ៉ុង

Tonle Bet Village, Tonle Bet Commune, Tboung Khmum District, Tboung Khmum Province

ចំណតផែនការបណ្តាញចំណុច UM១

Sub-Feeder Multipurpose Terminal UM1

ផ្លូវជាតិលេខ ៦A, ភូមិកណ្តាល យ៉ុងព្រែកអញ្ញាញ ស្រុកមុខកំពូល ខេត្តកណ្តាល

National Road No. 6A, Kandal Village, Prek Anhchanh Commune, Mok Kampul District, Kandal Province

ចំណតផែនការបណ្តាញចំណុច TS៣

Multipurpose Terminal TS3

#៦៤៩ ផ្លូវវិថីព្រះសីហនុ ភូមិស្រះចក ខណ្ឌដូនពេញ រាជធានីភ្នំពេញ

#649, Preah Sisowath Street, Sras Chork Commune, Daun Penh District, Phnom Penh

ចំណតផែនការបណ្តាញចំណុច TS១

Passenger and Tourist Terminal TS1

ផ្លូវវិថីព្រះសីហនុ ភូមិស្រះចក ខណ្ឌដូនពេញ រាជធានីភ្នំពេញ

Preah Sisowath Street, Wat Phnom Commune, Daun Penh District, Phnom Penh

ចំណតផែនការបណ្តាញចំណុច TS១១

Sub-Feeder Multipurpose Terminal TS11

ផ្លូវជាតិលេខ៥ ភូមិស្ពានខ្ពស់ សង្កាត់អូរម៉ែតលេខ៦ ខណ្ឌឫស្សីកែវ រាជធានីភ្នំពេញ

National Road 5, Spean Khpos Village, Kilometer 6 Commune, Reusseykeo District, Phnom Penh

ចំណតផែនការបណ្តាញចំណុច LM១៧ និងទីលានស្តុកទុកកុងតឺន័រ

Container Terminal LM17 /ICD-LM១៧/ and Inland Container Depot ICD-LM17

ភូមិកណ្តាលលើ យ៉ុងឆ្នេរមិន ស្រុកភ្នំពេញ ខេត្តកណ្តាល

Kandal Leu Village, Bantey Dek Commune, Kien Svay District, Kandal Province

ចំណតផែនការបណ្តាញចំណុច LM២៦

Sub-Feeder Multipurpose Terminal LM២៦

ភូមិកោះរកា យ៉ុងកោះរកា ស្រុកព្រៃវែង ខេត្តព្រៃវែង

Koh Roka Village, Koh Roka Commune, Peam Chor District, Prey Veng Province

ទំនាក់ទំនង/ Contact

Email ppapmpwt@online.com.kh

Tel/Fax +855 23 427 802

Website www.ppap.com.kh

Headquarter's Address #649, Preah Sisowath Street, Sras Chork Commune, Daun Penh District, Phnom Penh

