

ព្រះរាជាណាចក្រកម្ពុជា  
ជាតិ សាសនា ព្រះមហាក្សត្រ



# កំណត់ដៃស្វ័យភ័ស្តុតាង របាយការណ៍ប្រចាំត្រីមាសទី២ឆ្នាំ២០២៣

ក្រុមហ៊ុនចុះបញ្ជីលក់មូលបត្រ

របាយការណ៍

ប្រចាំត្រីមាសទី២ ឆ្នាំ២០២៣

(គិតត្រឹមថ្ងៃទី៣០ ខែមិថុនា ឆ្នាំ២០២៣)

របស់ក្រុមហ៊ុនស្រូវស្រែកម្ពុជា

**១. ព័ត៌មានហិរញ្ញវត្ថុសង្ខេប ក្រាហ្វិកអំពីព័ត៌មានហិរញ្ញវត្ថុសង្ខេប និងកម្មសិទ្ធិភាព  
ភាគហ៊ុនិកធម្មតា**

**១.១. ព័ត៌មានហិរញ្ញវត្ថុសង្ខេប**

បរិយាយ		៣០ មិថុនា ឆ្នាំ២០២៣	៣១ ធ្នូ ( * ) ឆ្នាំ២០២២ (បានរក្សាការណែនាំឡើងវិញ)	០១ មករា ( * ) ឆ្នាំ២០២២ (បានរក្សាការណែនាំឡើងវិញ)
<b>ស្ថានភាពហិរញ្ញវត្ថុ (ពាន់រៀល)</b>				
ទ្រព្យសកម្មសរុប		១.០១៥.៩៤០.៥៧៨	១.០១០.៩០៨.០៨៥	៨៩៩.១៣០.២២០
ចំណូលសរុប		២២៩.០៨៤.៥៣០	២៤១.២១៦.៤៥៦	១៩៣.២០២.៤៣៨
មូលធនសរុប		៧៨៦.៨៥៦.០៤៨	៧៦៩.៦៩១.៦២៩	៧០៥.៩២៧.៧៨២
<b>លទ្ធផលហិរញ្ញវត្ថុ (ពាន់រៀល)</b>		<b>ត្រីមាសទី២ ឆ្នាំ២០២៣</b>	<b>ត្រីមាសទី២ ឆ្នាំ២០២២</b>	<b>ត្រីមាសទី២ ឆ្នាំ២០២១</b>
ចំណូលសរុប		៣៦.០៨០.៧៨៤	៣៩.២៨៧.៦០៨	២៦.៩៦៦.១១១
ចំណេញ/(ខាត) មុនបង់ពន្ធ		១៥.៤៧៥.៧១៧	១៩.១៨៦.៣៩២	១១.០៣៨.២៣៥
ចំណេញ/(ខាត) សុទ្ធក្នុងការិយបរិច្ឆេទ		១១.៣៣៣.៧២២	១៥.០១៨.៦៩៤	៨.៦៥៧.១៨០
លទ្ធផលលម្អិតក្នុងការិយបរិច្ឆេទ		២៥.៦៨៣.៤៥២	២០.០៤៩.១១១	៨.៦០៦.៧៩៦
<b>អនុបាតហិរញ្ញវត្ថុ</b>		<b>ត្រីមាសទី២ ឆ្នាំ២០២៣</b>	<b>៣១ ធ្នូ ឆ្នាំ២០២២</b>	<b>០១ មករា ឆ្នាំ២០២២</b>
អនុបាតសាធារណៈ (ភាគរយ)		៦,៩៧	៣១,៦២	៣៤,៣០
អនុបាត សន្ទនីយភាព	អនុបាតចរន្ត (ចំនួនដង)	១,២០	១,៨៥	១,៨៨
	អនុបាតចរន្តលឿន (ចំនួនដង)	១,០៨	១,៧៧	១,៨៣
		<b>ត្រីមាសទី២ ឆ្នាំ២០២៣</b>	<b>ត្រីមាសទី២ ឆ្នាំ២០២២</b>	<b>ត្រីមាសទី២ ឆ្នាំ២០២១</b>
អនុបាត ចំណេញភាព	អនុបាតចំណេញធៀបនឹង ទ្រព្យសកម្ម (ភាគរយ)	១,១២	១,៦៤	១,០០
	អនុបាតចំណេញធៀបនឹងមូលធន (ភាគរយ)	១,៤៤	២,០៦	១,២៨
	អនុបាតគម្លាតចំណេញដុល (ភាគរយ)	៦៣,៧៨	៦៥,៩៤	៦៥,៥២

អនុបាតគម្លាតចំណេញភាព (ភាគរយ)	៣១,៤១	៣៨,២៣	៣២,១០
ចំណេញក្នុងមួយឯកតាមូលបត្រ កម្មសិទ្ធិ (រៀល)	៥៤៧,៩៤	៧២៦,០៩	៤១៨,៥៤
អនុបាតលទ្ធភាពសងការប្រាក់ (ចំនួនដង)	២០,០៩	២៣,៦៤	១៣,៦៦

**សម្គាល់:** សម្រាប់ការបង្ហាញព័ត៌មានប្រៀបធៀប សវនករឯករាជ្យ មានការរាយការណ៍ឡើងវិញ (Restatement):

- សម្រាប់ការិយបរិច្ឆេទថ្ងៃទី៣១ ខែធ្នូ ឆ្នាំ២០២២ និងនាថ្ងៃទី៣១ ខែធ្នូ ឆ្នាំ២០២១ មកថ្ងៃទី១ ខែមករា ឆ្នាំ២០២២
- សម្រាប់ត្រីមាសទី២ ឆ្នាំ២០២៣ និងត្រីមាសទី២ ឆ្នាំ២០២២ (គិតត្រឹមថ្ងៃទី៣០ ខែមិថុនា)។

**១.២. ក្រាហ្វិកអំពីព័ត៌មានហិរញ្ញវត្ថុសង្ខេប (គិតត្រឹមថ្ងៃទី៣០ ខែមិថុនា ឆ្នាំ២០២៣)**

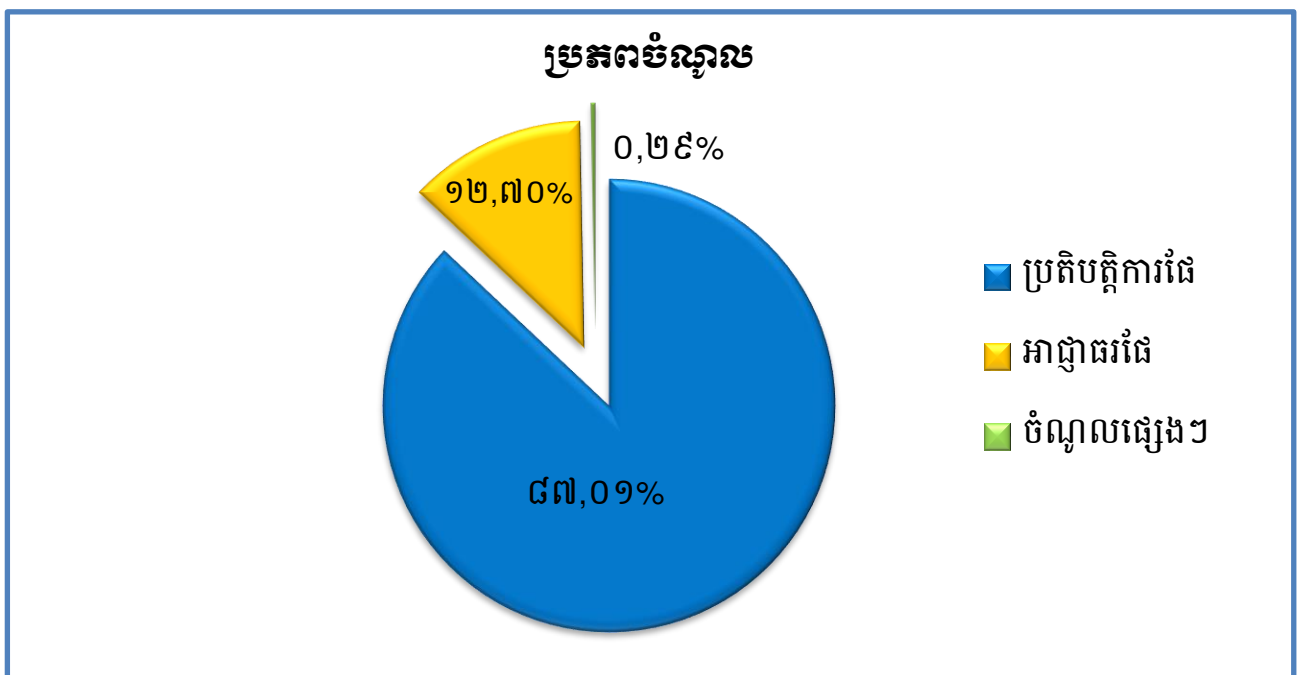
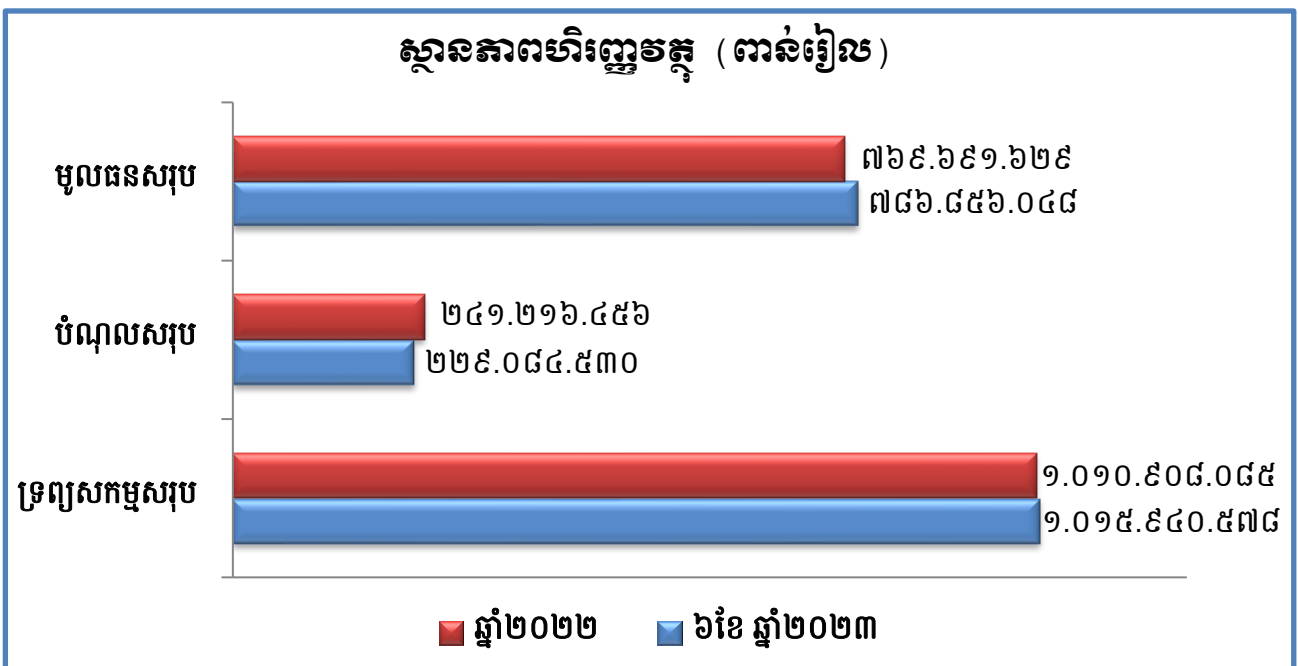

**ការបែងចែកប្រភេទចំណូលរៀបរយនិងចំណូលសរុបពី  
ផលអាជីវកម្ម និងសេវាកម្ម**

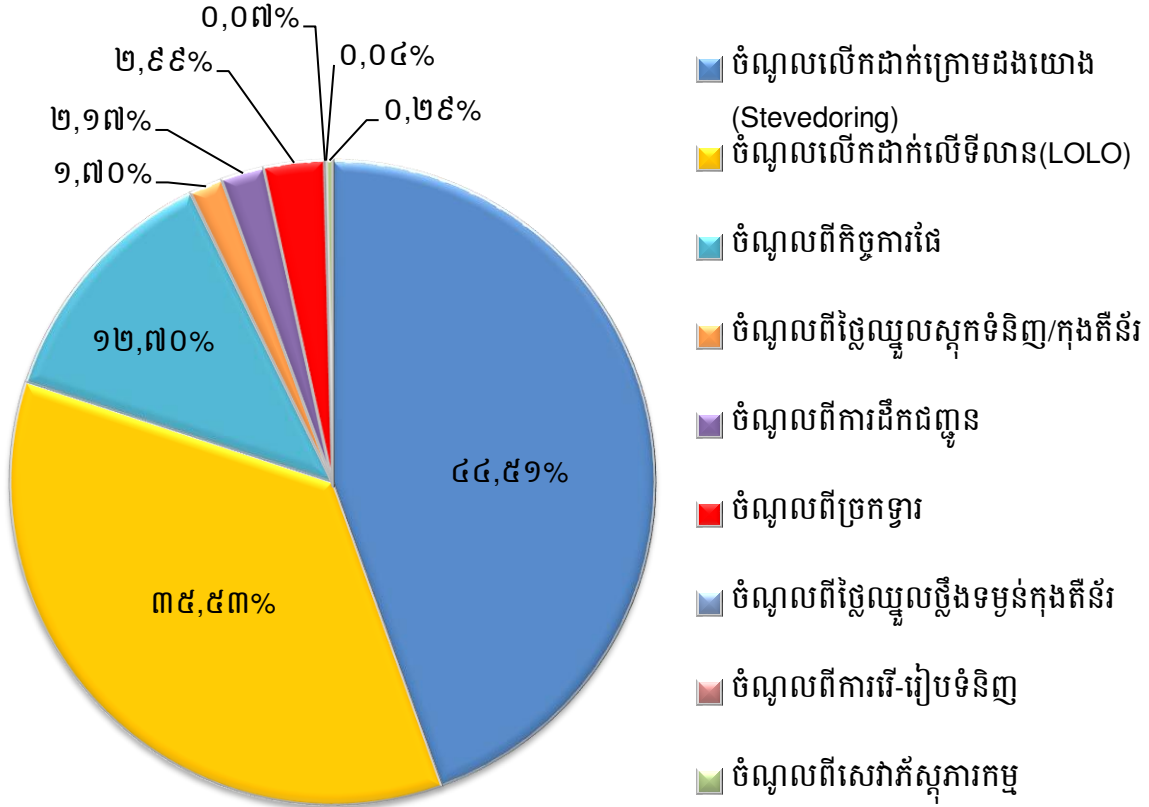

**ប្រាក់ចំណេញសម្រាប់ត្រីមាសទី២ ឆ្នាំ២០២៣ (ពាន់រៀល)**

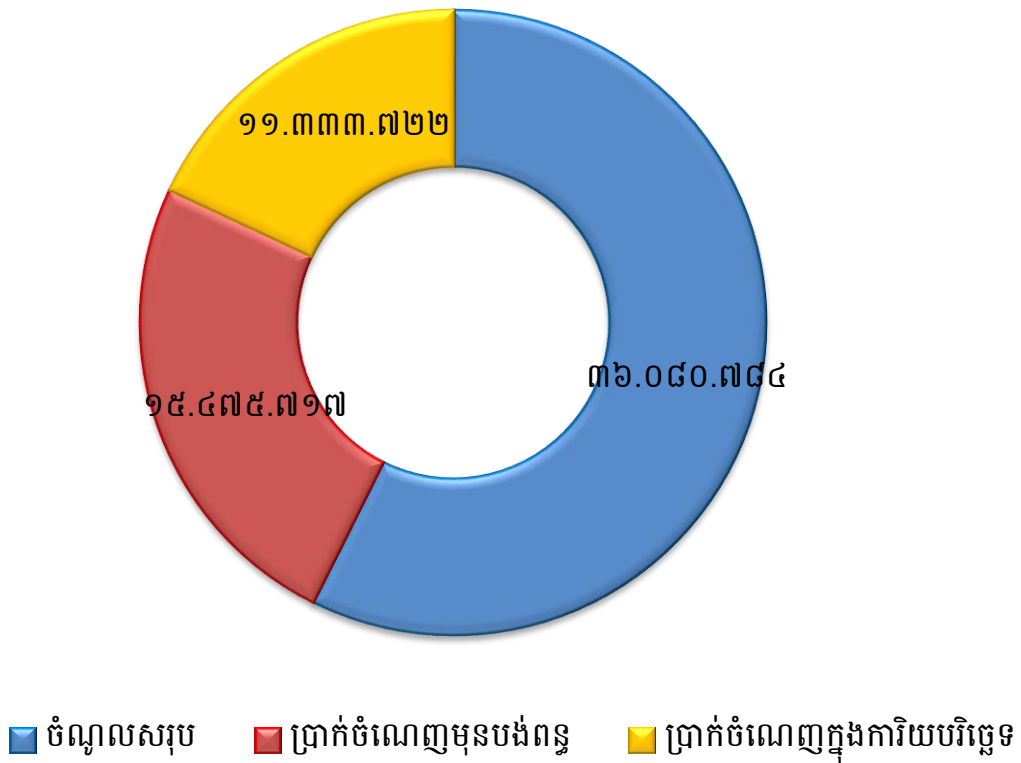

**អត្រាកំណើនចំណូលសរុប និង ប្រាក់ចំណេញ ប្រចាំឆ្នាំ សម្រាប់រយៈពេល ៥ឆ្នាំ ចាប់ពីឆ្នាំ២០១៨ ដល់ឆ្នាំ២០២២ (តារាងទៀង)**

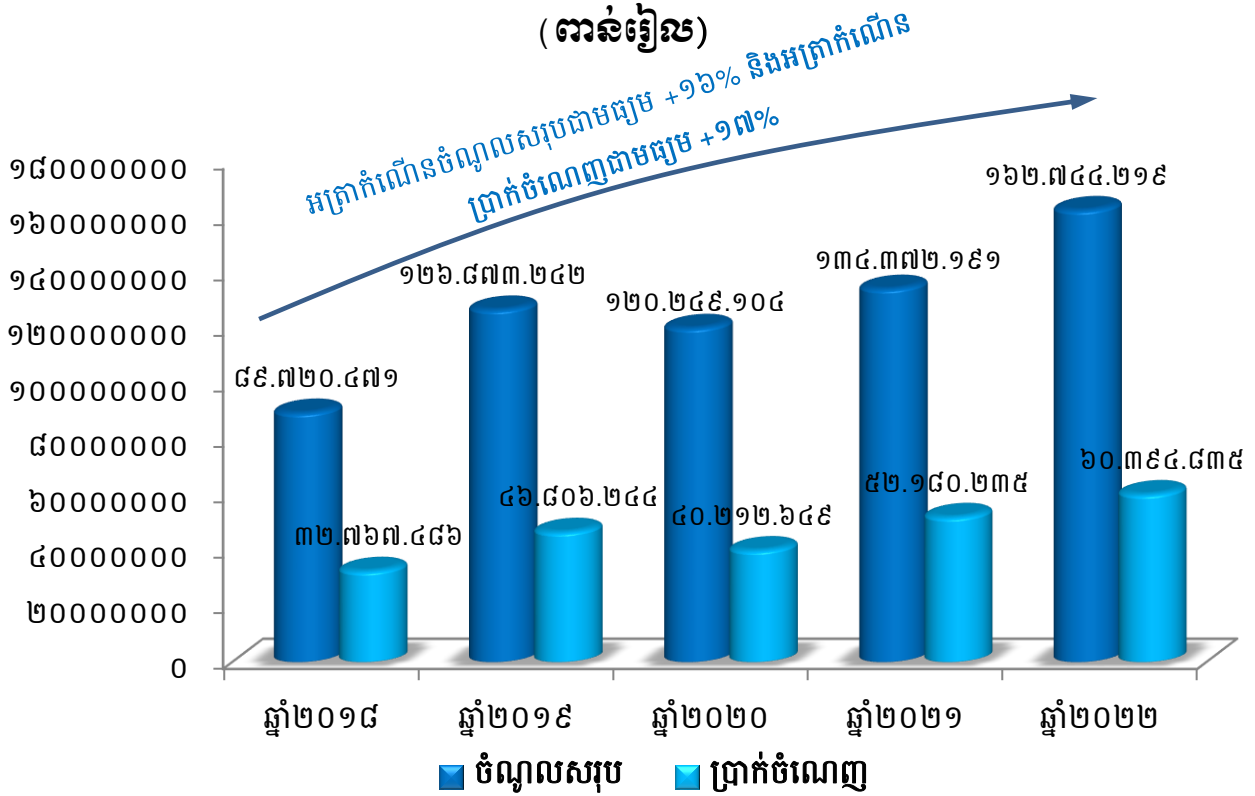

**ប្រាក់ចំណេញតាមបណ្តាញនីមួយៗ ចាប់ពីឆ្នាំ២០១៨ ដល់ឆ្នាំ២០២២ ធៀបនឹងផែនការឆ្នាំ២០២៣ (តារាងទៀង)**

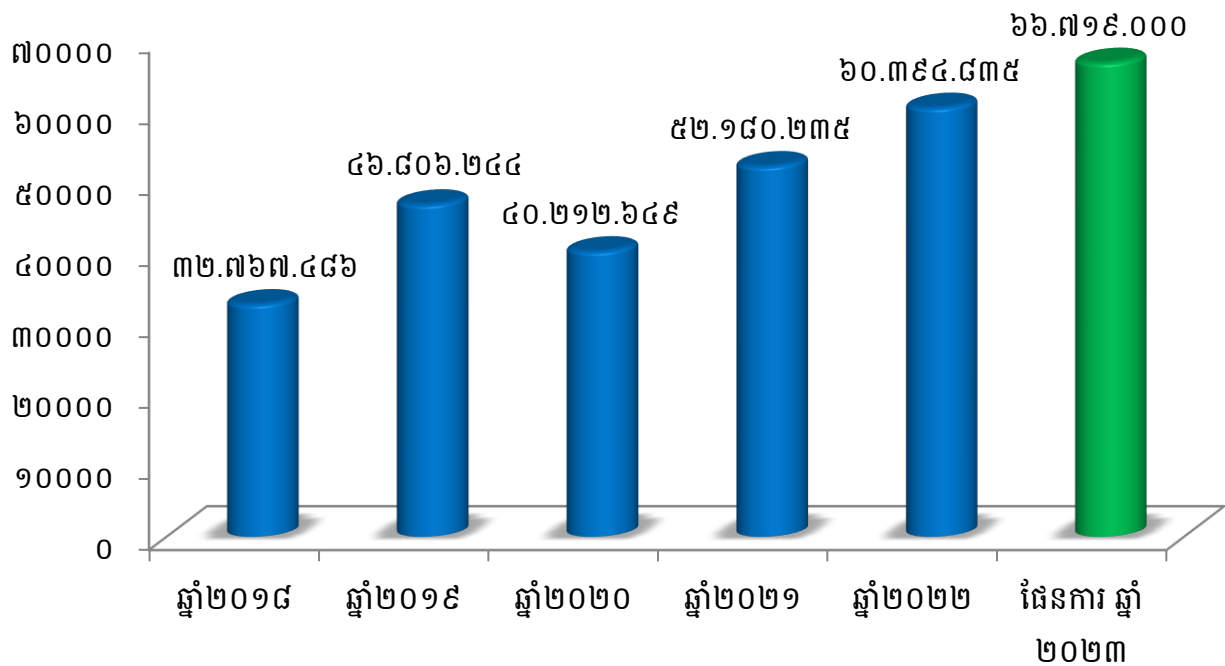

១.៣. កម្មសិទ្ធិភាព ភាគហ៊ុនិកធម្មតា (គិតត្រឹមថ្ងៃទី៣០ ខែមិថុនា ឆ្នាំ២០២៣)

ភាគហ៊ុន	ចំនួនភាគហ៊ុន	កម្មសិទ្ធិភាព
<b>ភាគហ៊ុនប្រភេទ("គ")</b>		
១. រដ្ឋ តំណាងដោយ (ស.ហ.វ.)	៩៣.៧៦៩.១២០	១០០%
<b>ភាគហ៊ុនធម្មតា (ប្រភេទ "ខ")</b>		
១. រដ្ឋ តំណាងដោយ (ស.ហ.វ.)	១៦.៥៤៧.៤៩២	៨០%
<b>ភាគហ៊ុនធម្មតា (ប្រភេទ "ក")</b>		
១. ESOP	២៣៦.២៥១	១,១៤%
២. ភាគហ៊ុនិកឯកជន	៣.៩០០.៦២២	១៨,៨៦%
<b>សរុបភាគហ៊ុនធម្មតា(ប្រភេទ "ក")</b>	<b>៤.១៣៦.៨៧៣</b>	<b>២០%</b>

\* ភាគហ៊ុនធម្មតាសរុប (២០.៦៨៤.៣៦៥ភាគហ៊ុន)។

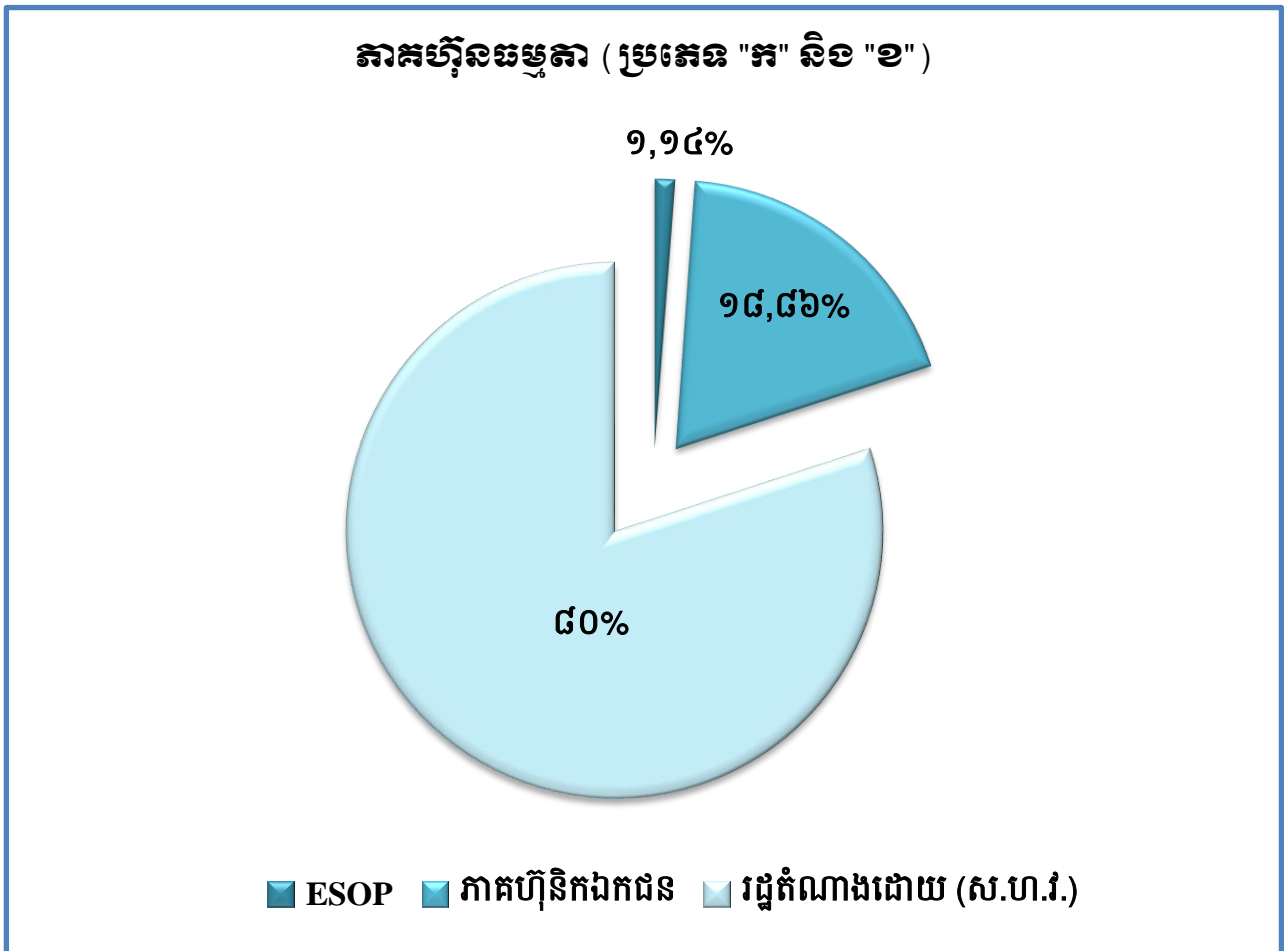

**តម្លៃជួញដូរភាគហ៊ុនជាមធ្យម (គិតជាព្រៀល) និងបរិមាណជួញដូរជាមធ្យម  
(ភាគហ៊ុន) នៃភាគហ៊ុនប្រភេទ "ក"**

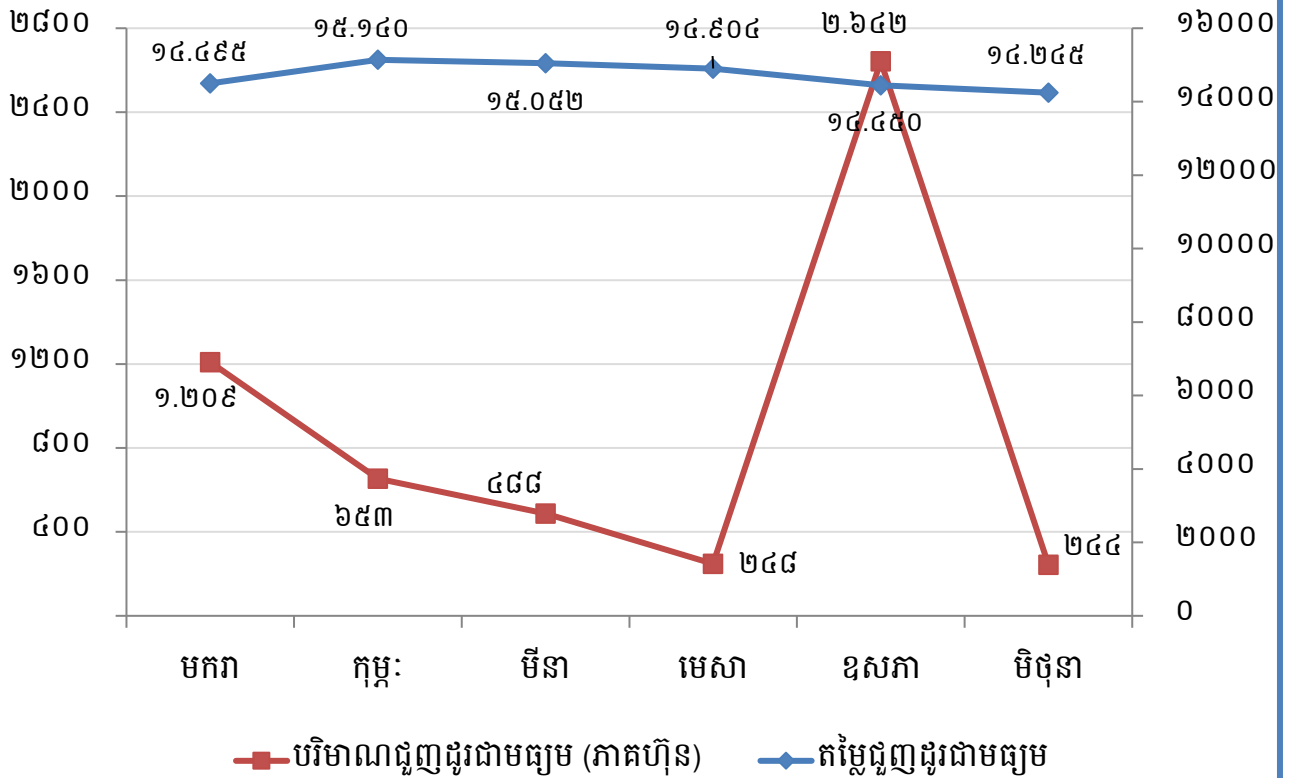



## ២. សមាសភាពក្រុមប្រឹក្សាភិបាល



**ឯកឧត្តម ហ្វឺ យ៉ានី**  
**ប្រធានក្រុមប្រឹក្សាភិបាល**  
និយោជកក្រុមហ៊ុន ក.ស.ក.



**ឯកឧត្តម ស៊ុន យេសា**  
**សមាជិកក្រុមប្រឹក្សាភិបាល**  
និយោជកក្រុមហ៊ុនសាធារណៈ និងដឹកជញ្ជូន



**ឯកឧត្តម កែន សម្បត្តិ**  
**សមាជិកក្រុមប្រឹក្សាភិបាល**  
និយោជកក្រុមហ៊ុនសេដ្ឋកិច្ច និងហិរញ្ញវត្ថុ



**ឯកឧត្តម យ៉ែន សុវិថាភិ**  
**សមាជិកក្រុមប្រឹក្សាភិបាល**  
និយោជកក្រុមហ៊ុនពាណិជ្ជកម្ម



**លោក ហ្វឺ យេន យ៉ាង**  
**សមាជិកក្រុមប្រឹក្សាភិបាល**  
អគ្គនាយកក្រុមហ៊ុន



**អ្នកស្រី ហ្វឺ យ៉ាង**  
**សមាជិកក្រុមប្រឹក្សាភិបាល**  
អគ្គនាយកប្រតិបត្តិក្រុមហ៊ុនកាតាហ្វិលីប៊ីន



**លោក គង់ សុផា**  
**សមាជិកក្រុមប្រឹក្សាភិបាល**  
និយោជកក្រុមហ៊ុន ក.ស.ក.

**៣. សេចក្តីថ្លែងរបស់អគ្គនាយក និងជាប្រធានក្រុមប្រឹក្សាភិបាល**

សម្រាប់ការអនុវត្តក្នុងត្រីមាសទី២ ឆ្នាំ២០២៣ ចំណូលសរុបពីផលអាជីវកម្ម និងសេវាកម្មមានចំនួន ៣៦.០៨០.៧៨៤ ពាន់រៀល (៨.៧៩១.៦១៤ ដុល្លារអាមេរិក) សម្រេចបាន ២០,៦៨% នៃការគ្រោងផែនការឆ្នាំ ២០២៣ បើធៀបនឹងត្រីមាសទី២ ឆ្នាំ២០២២ ថយចុះចំនួន ៣.២០៦.៨២៤ ពាន់រៀល (៨៩៤.៦៨០ ដុល្លារអាមេរិក) ឬស្មើនឹង -៨,១៦% ។ ចំណែកប្រាក់ចំណេញសុទ្ធក្នុងការិយបរិច្ឆេទក្នុងត្រីមាសទី២ ឆ្នាំ២០២៣ មានសរុបចំនួន ១១.៣៣៣.៧២២ ពាន់រៀល (២.៧៦១.៦២៨ ដុល្លារអាមេរិក) សម្រេចបាន ១៦,៩៩% នៃការគ្រោងផែនការឆ្នាំ ២០២៣ និងធៀបនឹងត្រីមាសទី២ ឆ្នាំ២០២២ ថយចុះចំនួន ៣.៦៨៤.៩៧២ ពាន់រៀល (៩៤១.២០៦ ដុល្លារអាមេរិក) ឬស្មើនឹង -២៤,៥៤% ។ សម្រាប់រយៈពេល៦ខែ ឆ្នាំ២០២៣ ចំណូលសរុបពីផលអាជីវកម្ម និងសេវាកម្ម មានចំនួន ៦៦.៨២៩.៥១០ ពាន់រៀល (១៦.៣២៣.៧៦៩ ដុល្លារអាមេរិក) សម្រេចបាន ៣៨,៣០% នៃការគ្រោងផែនការឆ្នាំ ២០២៣ និងធៀបនឹងឆ្នាំ២០២២ ថយចុះចំនួន ៨.៧៦៥.៥៥៤ ពាន់រៀល (២.២៩៥.៧០៥ ដុល្លារអាមេរិក) ឬស្មើនឹង -១១,៦០%។ ចំណែកប្រាក់ចំណេញសុទ្ធក្នុងការិយបរិច្ឆេទសរុបចំនួន ១៩.២៨០.៩៥៨ ពាន់រៀល (៤.៧០៩.៥៦៥ ដុល្លារអាមេរិក) សម្រេចបាន ២៨,៩០% នៃការគ្រោងផែនការឆ្នាំ២០២៣ និងធៀបនឹងឆ្នាំ២០២២ ថយចុះចំនួន ៨.៦០៦.៨២១ ពាន់រៀល (២.១៥៩.៣៤៦ ដុល្លារអាមេរិក) ឬស្មើនឹង -៣០,៨៦%។

ដោយឡែក ចំណេញក្នុងមួយឯកតាមូលបត្រកម្មសិទ្ធិក្នុងត្រីមាសទី២ ឆ្នាំ២០២៣ (Basic Earnings Per Share) គឺចំនួន ៥៤៧,៩៤ រៀល (០,១៣ ដុល្លារអាមេរិក) ។

សមិទ្ធផលខាងលើអាស្រ័យដោយ ក. ស. ភ. តែងប្រកាន់ភ្ជាប់នូវការយកចិត្តទុកដាក់ក្នុងការបម្រើសេវាកម្ម ប្រតិបត្តិការផែនការអតិថិជនប្រកបដោយតម្លាភាព និងភាពឆាប់រហ័ស ដើម្បីឆ្លើយតបយ៉ាងមានប្រសិទ្ធភាព និងទំនុកចិត្ត ខ្ពស់ចំពោះតម្រូវការរបស់អតិថិជន។ ជាក់ស្តែង ក.ស.ភ. បានប្រើប្រាស់គ្រប់យន្តការ តាមរយៈការពង្រឹងគុណភាព សេវាកម្ម ការពង្រីកសមត្ថភាពលើកដាក់ និងផ្ទេរផ្ទុក ការអភិវឌ្ឍហេដ្ឋារចនាសម្ព័ន្ធ ការជួសជុលថែទាំ ការងារផល- ធារសាស្ត្រ និងការងារបំពាក់គ្រឿងចក្រ និងឧបករណ៍ថ្មីៗជាដើម។

**ក. ទិសដៅការងារអនុវត្តចម្បងរបស់ ក. ស. ភ.**

- បន្តអនុវត្តផែនការសកម្មភាពការងារតាមផែនការដែលបានគ្រោងទុក
- ធានាគុណភាព តម្លៃ តម្លាភាព ប្រសិទ្ធភាព និងភាពឆាប់រហ័ស នៃការផ្តល់សេវាកម្មជូនអតិថិជន
- ពង្រីកសេវាកម្ម និងអាជីវកម្មដែលមានស្រាប់ ឱ្យមានលក្ខណៈកាន់តែទូលំទូលាយ និងបង្កើតឱ្យមានសេវាកម្ម ថ្មីបន្ថែមទៀតដែលពាក់ព័ន្ធនឹងវិស័យកំពង់ផែ និងភ័ស្តុភារកម្ម
- ពង្រឹងការអភិវឌ្ឍសមត្ថភាពស្ថាប័ន និងបុគ្គលិក ដើម្បីឆ្លើយតបនឹងការវិវឌ្ឍរបស់អង្គការស្របទៅនឹងការផ្លាស់ ប្តូរចរន្តការវិនិយោគ និងការផ្តល់សេវាប្រកបដោយប្រសិទ្ធភាព
- ពង្រឹងកិច្ចសហប្រតិបត្តិការភាពជាដៃគូយុទ្ធសាស្ត្រ ជាមួយបណ្តាកំពង់ផែក្នុងតំបន់ និងបណ្តាកំពង់ផែដទៃទៀត នៅលើពិភពលោក
- ខិតខំនិងបន្តផ្តោតការយកចិត្តទុកដាក់លើការធ្វើទំនើបកម្មប្រតិបត្តិការផែ ឱ្យស្របតាមស្តង់ដារ និង ប្រព័ន្ធបច្ចេកវិទ្យា
- បង្កើនឧត្តមភាពប្រកួតប្រជែងដោយស្មោះត្រង់ ជាមួយកំពង់ផែក្នុង និងក្រៅប្រទេស
- បង្កើតសេវាកម្មកំពង់ផែឱ្យកាន់តែខិតជិតអ្នកប្រើប្រាស់
- ចូលរួមក្នុងសកម្មភាពសង្គម និងសហគមន៍មូលដ្ឋាន។

**ខ. ការអនុវត្តការងាររបស់ក្រុមប្រឹក្សាភិបាល**

សម្រាប់ត្រីមាសទី២ ឆ្នាំ២០២៣ ក. ស. ភ. បានរៀបចំកិច្ចប្រជុំក្រុមប្រឹក្សាភិបាលចំនួន ១លើក ដូចខាងក្រោម៖  
**១. កិច្ចប្រជុំក្រុមប្រឹក្សាភិបាល លើកទី៥ អាណត្តិទី៨ នាថ្ងៃទី១៦ ខែមិថុនា ឆ្នាំ២០២៣**

- បានពិនិត្យ និងអនុម័តរបាយការណ៍ស្តីពីលទ្ធផលការងារអាជីវកម្ម/សេវាកម្ម និងហិរញ្ញវត្ថុ (ពុំទាន់ធ្វើសវនកម្ម) សម្រាប់រយៈពេល ៥ខែ ដើមឆ្នាំ២០២៣ របស់ ក. ស. ភ.
- បានពិនិត្យ និងសម្រេចឱ្យ ក. ស. ភ. រង់ចាំការសម្រេចពីក្រសួងអាណាព្យាបាលទាំងពីរ លើសំណើសុំគោលការណ៍អនុញ្ញាតបង្កើតចំណតផែរណបនៅតាមដងទន្លេចំនួន ៧ ទីតាំង របស់ ក. ស. ភ. ជាមុនសិនមុននឹងចាប់ផ្តើមធ្វើការអភិវឌ្ឍចំណតផែរណបណាមួយ
- បានពិនិត្យ និងសម្រេចមិនអនុញ្ញាតឱ្យក្រុមហ៊ុន ចៀន ឈឹង ថៃ គ្រុប ផ្ទេរសិទ្ធិជួលអចិន្ត្រៃយ៍ដីទំហំ ៤ ៤៨០ ម៉ែត្រក្រឡា ឱ្យទៅក្រុមហ៊ុន ស៊ីអេសអេសអ ភូឈ័រ ណារី (CSSR Future Now Co.,Ltd)
- បានពិនិត្យ និងពិភាក្សាលើសេចក្តីសម្រេចបឋមលើការរៀបចំក្រុមប្រឹក្សាភិបាល នៃសេចក្តីព្រាងយុទ្ធសាស្ត្រស្តីពីកំណែទម្រង់ការគ្រប់គ្រងសហគ្រាសសាធារណៈ
- បានពិនិត្យ និងផ្តល់ដំណោះស្រាយលើបញ្ហា ប្រព័ន្ធគ្រប់គ្រងប្រតិបត្តិការទីលាន (Terminal Operating System “TOS”) របស់ ក. ស. ភ.។

**គ. ការកំណត់ទិសដៅសម្រាប់ឆ្នាំ២០២៣**

ទស្សនវិស័យទៅអនាគត ក. ស. ភ. នឹងកំណត់ទិសដៅសម្រាប់អនុវត្តរួមមាន៖

- បន្តពង្រឹងការអភិវឌ្ឍធនធានមនុស្ស
- បន្តជំរុញការបង្កើតមជ្ឈមណ្ឌលភ័ស្តុភារកម្ម ឃ្លាំងទំនើប និងឃ្លាំងត្រជាក់
- បន្តជំរុញការបង្កើតតំបន់គាំទ្រកំពង់ផែ
- បន្តជំរុញការបង្កើតសេវាកម្មដឹកជញ្ជូនតាមផ្លូវទឹក ទៅកាន់ផែមេដទៃ ក្រៅពីផែកែម៉ែប
- បន្តជំរុញការនាំចូលទំនិញដែលប្រើប្រាស់រួចមួយទឹក (ទំនិញជុះ) តាមរយៈ ក. ស. ភ.
- បន្តយកចិត្តទុកដាក់លើការបំពាក់គ្រឿងចក្រលើកដាក់ទំនើបៗ នៅចំណតផែកុងតឺន័រ LM១៧
- បន្តពង្រឹងសមត្ថភាពលើកដាក់ទំនិញចាក់ធារ និងបង្កើតចំណតផែសម្រាប់ទំនិញចាក់ធារ
- អភិវឌ្ឍន៍ចំណតផែទេសចរណ៍អន្តរជាតិ (TSM និង TS១)
- បន្តជំរុញបង្កើតចំណតផែពហុបំណងតាមដងទន្លេបន្ថែមទៀត
- បន្តពង្រឹងសមត្ថភាពលើកដាក់ទំនិញកសិកម្ម នៅចំណតផែតាមបណ្តាខេត្តផ្នែកខាងលើ ទន្លេមេគង្គ
- ថែទាំផ្លូវនាវាចរណ៍ និងធ្វើការបូមស្តារទីតាំងប្រឡាយស្មៅ សម្រួលការដឹកជញ្ជូនទំនិញ រវាងខេត្តនានានៅតាមភូមិភាគឦសាន មកភ្នំពេញតាមទន្លេមេគង្គ និងតាមព្រំប្រទល់កម្ពុជា-វៀតណាម
- បន្តជំរុញការផ្តល់សេវាកម្មដឹកជញ្ជូនកុងតឺន័ររវាងចំណតផែកុងតឺន័រ LM១៧ របស់ ក. ស. ភ. និងរោងចក្រ/ឃ្លាំងរបស់អតិថិជន ឬពីរោងចក្រ/ឃ្លាំងរបស់អតិថិជនទៅកាន់ចំណតផែកុងតឺន័រ LM១៧ របស់ ក. ស. ភ.
- បន្តជំរុញការផ្តល់សេវាកម្មជាកញ្ចប់សម្រាប់ការនាំចេញផ្លែឈើត្រជាក់តាមចំណតផែកុងតឺន័រ LM១៧ របស់ ក. ស. ភ.។

ក. ស. ភ. មានជំនឿចិត្ត និងគោលជំហរយ៉ាងមុតមាំក្នុងការអនុវត្តការងារប្រចាំថ្ងៃ និងប្រតិបត្តិការនៅតាមបណ្តាចំណតផែនានា ឱ្យមានតម្លាភាព ឱ្យមានភាពឆាប់រហ័ស ដើម្បីបង្កើននូវទំនុកចិត្ត និងការទាក់ទាញ នៃការផ្តល់សេវាកម្មកំពង់ផែប្រកបដោយស្តង់ដារជូនដល់អតិថិជន។

ក. ស. ភ. សូមថ្លែងនូវអំណរគុណយ៉ាងជ្រាលជ្រៅ ចំពោះក្រសួងអាណាព្យាបាលទាំងពីរ គឺក្រសួងសាធារណការ និងដឹកជញ្ជូន និងក្រសួងសេដ្ឋកិច្ច និងហិរញ្ញវត្ថុ និយ័តករមូលបត្រកម្ពុជា ផ្សារមូលបត្រកម្ពុជា និងភាគហ៊ុនិកទាំងអស់ ដែលជានិច្ចជាកាលតែងតែគាំទ្រ និងទុកចិត្តដល់សកម្មភាពការងាររបស់ ក. ស. ភ. រៀងរហូតមក។

ថ្ងៃចន្ទ ១៣ កើត ខែទ្រុឃសាសាឆ្នាំថោះ បញ្ចស័ក ព.ស.២៥៦៧  
ធ្វើនៅរាជធានីភ្នំពេញ, ថ្ងៃទី ១៤ ខែសីហា ឆ្នាំ២០២៣

ប្រធានក្រុមប្រឹក្សាភិបាល និងជាអគ្គនាយក



*[Handwritten signature in blue ink]*  
ហ៊ុំ ប៊ុនី

# មាតិកា

ព័ត៌មានហិរញ្ញវត្ថុសង្ខេប	
១-ព័ត៌មានសង្ខេប ក្រាហ្វិកអំពីព័ត៌មានហិរញ្ញវត្ថុសង្ខេប និងកម្មសិទ្ធិភាពភាគហ៊ុនិកធម្មតា	i
២-សមាសភាពក្រុមប្រឹក្សាភិបាល	vii
៣-សេចក្តីថ្លែងរបស់អគ្គនាយក និងជាប្រធានក្រុមប្រឹក្សាភិបាល	vii
<b>ផ្នែកទី១ : ព័ត៌មានពាក់ព័ន្ធនឹងបុគ្គលចុះបញ្ជីលក់មូលបត្រ</b>	<b>១</b>
ក-អត្តសញ្ញាណកម្មកំពង់ផែស្វយ័តភ្នំពេញ	២
ខ-លក្ខណៈនៃធុរកិច្ច	២
គ-ការប្រែប្រួលសំខាន់ៗ ពាក់ព័ន្ធ និងប្រតិបត្តិការធុរកិច្ច	១២
<b>ផ្នែកទី២ : ព័ត៌មានអំពីលទ្ធផលប្រតិបត្តិការធុរកិច្ច</b>	<b>១៣</b>
ក-លទ្ធផលប្រតិបត្តិការធុរកិច្ចដោយរួមបញ្ចូលព័ត៌មានធុរកិច្ចតាមផ្នែក	១៤
ខ-រចនាសម្ព័ន្ធចំណូល	២១
<b>ផ្នែកទី៣ : របាយការណ៍ហិរញ្ញវត្ថុដែលបានត្រួតពិនិត្យឡើងវិញដោយសវនករឯករាជ្យ</b>	<b>២២</b>
<b>ផ្នែកទី៤ : ការពិភាក្សា និងការវិភាគរបស់គណៈគ្រប់គ្រង</b>	<b>២៤</b>
ក-ទិដ្ឋភាពទូទៅនៃប្រតិបត្តិការ	២៥
ខ-កត្តាសំខាន់ៗដែលប៉ះពាល់លើផលចំណេញ	៣៤
គ-ការប្រែប្រួលសំខាន់ៗលើការលក់ និងចំណូល	៣៧
ឃ-ផលប៉ះពាល់នៃការប្តូររូបិយបណ្ណ អត្រាការប្រាក់ និងថ្លៃទំនិញ	៣៧
ង-ផលប៉ះពាល់ពីអតិផរណា	៣៨
ច-គោលនយោបាយសេដ្ឋកិច្ច សារពើពន្ធ និងរូបិយវត្ថុរបស់រាជរដ្ឋាភិបាល	៣៨
<b>ផ្នែកទី៥ : ព័ត៌មានចាំបាច់ផ្សេងទៀតសម្រាប់ការការពារវិនិយោគិន</b>	<b>៣៩</b>
ហត្ថលេខាអភិបាលកំពង់ផែស្វយ័តភ្នំពេញ	៤១
ឧបសម្ព័ន្ធទី១៖ ព័ត៌មានហិរញ្ញវត្ថុសង្ខេបបណ្តោះអាសន្នសម្រាប់ត្រីមាសទី២ ឆ្នាំ២០២៣	៤២

## ផ្នែកទី១

# ព័ត៌មានពាក់ព័ន្ធនឹងបុគ្គលបោះឆ្នោត

**ក. អគ្គសញ្ញាណកម្មផ្ទៃក្នុងស្វ័យភ័យពេញ**

ឈ្មោះក្រុមហ៊ុនជាអក្សរខ្មែរ : កំពង់ផែស្វ័យភ័យពេញ (ក. ស. ភ.)

ជាអក្សរឡាតាំង : PHNOM PENH AUTONOMOUS PORT (PPAP)

■ អក្សរកូដ : KH9000040009

■ អាសយដ្ឋាន : អគារលេខ៦៤៩ វិថីព្រះស៊ីសុវត្ថិ សង្កាត់ស្រះចក ខណ្ឌដូនពេញ រាជធានីភ្នំពេញ  
ព្រះរាជាណាចក្រកម្ពុជា

■ លេខទូរស័ព្ទ : +៨៥៥ (០) ២៣ ៤២៧ ៨០២      លេខទូរសារ : +៨៥៥ (០) ២៣ ៤២៧ ៨០២

■ គេហទំព័រ : www.ppap.com.kh      អ៊ីម៉ែល : ppapmpwt@online.com.kh

■ លេខវិញ្ញាបនបត្រចុះបញ្ជីពាណិជ្ជកម្ម : CO.៧១៧៥ E/២០០៤

កាលបរិច្ឆេទ : ២៣/វិច្ឆិកា/២០០៤

■ លេខអាជ្ញាប័ណ្ណអាជីវកម្ម : ០០១៤ ពណ.ចបព      ចេញដោយ: ក្រសួងពាណិជ្ជកម្ម

កាលបរិច្ឆេទ : ០៥/មករា/២០១៥

■ សេចក្តីសម្រេចអនុញ្ញាត និងចុះបញ្ជីឯកសារផ្តល់ព័ត៌មាន លេខ : ០៧៤/១៥/គ.ម.ក./ស.ស.វ

ឈ្មោះបុគ្គលតំណាងបុគ្គលបោះឆ្នោត : **ឯកឧត្តម ហ៊ុំ ធានី**

**ខ- ដំណើរការធុរកិច្ចសង្ខេប លក្ខណៈនៃធុរកិច្ច**

កំពង់ផែស្វ័យភ័យពេញ (ក. ស. ភ.) គឺជាកំពង់ផែអន្តរជាតិមួយក្នុងចំណោមផែអន្តរជាតិទាំងពីររបស់ប្រទេសកម្ពុជា ដែលបម្រើសេវាដឹកជញ្ជូន នាំចេញកុងតឺន័រ និងទំនិញទូទៅ។ ដូចនេះ ក្នុងនាមជាប្រតិបត្តិករផែ និងអាជ្ញាធរផែ ក. ស. ភ. កំពុងផ្តល់សេវាកម្មផែចម្បងៗ និងសេវាកម្មពាក់ព័ន្ធសំខាន់ៗដទៃទៀតដែលជាដំណើរការធុរកិច្ចរបស់ ក. ស. ភ.។

**១. ប្រតិបត្តិការក្នុងនាមជាប្រតិបត្តិករផែ**

ក្នុងនាមជាប្រតិបត្តិករផែ ក. ស. ភ. មានការកិច្ចបម្រើសេវាសំខាន់ៗ រួមមាន ៖

- ផ្តល់សេវាលើកដាក់ទំនិញ ការស្តុកទំនិញ ការច្រកនិងវេទិទំនិញ ការផ្ទេរនិងផ្ទុក និងការដឹកជញ្ជូនទំនិញកុងតឺន័រ សម្រាប់ការនាំចេញ និងនាំចូលទំនិញឆ្លងប្រទេស
- ផ្តល់សេវាកណ្តាធារកិច្ច នាំនាវាចេញ-ចូល
- ផ្តល់សេវាចំណតផែអ្នកដំណើរ និងទេសចរ TS១
- សេវាកម្មនាវាសណ្តោង សេវាកម្មចង/ដោះពួរនាវា។

**២. ប្រតិបត្តិការក្នុងនាមជាអាជ្ញាធរផែ**

ក្នុងនាមជាអាជ្ញាធរផែ ក. ស. ភ. មានតួនាទី៖

- ថែទាំផ្លូវនាវាចរណ៍ បំពាក់ឧបករណ៍ជំនួយដល់ការធ្វើនាវាចរណ៍ ដូចជាពោងសញ្ញា និងបង្គោលសញ្ញា សម្គាល់ទិសនាវាចរណ៍ រៀបចំការចូលចតនាវា និងថែរក្សាបរិស្ថានក្នុងមណ្ឌលអាជីវកម្មផ្ទៃក្នុងពេញ
- ចាត់វិធានការធានាការអនុវត្តច្បាប់ និងលិខិតបទដ្ឋានគតិយុត្ត ពាក់ព័ន្ធវិស័យកំពង់ផែ និងការដឹកជញ្ជូន នានាតាមផ្លូវទឹក។

**៣. សេវាកម្ម/អាជីវកម្ម ផ្សេងទៀត**

ជាមួយនឹងការផ្តល់សេវាកម្មស្នូលលើការងារប្រតិបត្តិការផែ និងអាជ្ញាធរផែ ក. ស. ភ. ក៏មាន សេវាកម្ម/អាជីវកម្មបន្ទាប់បន្សំផ្សេងទៀត ដែលអាចបង្កើតឲ្យមានចំណូលបន្ថែមដូចជា៖

- សេវាកម្មបូមស្តារ៖ ក. ស. ភ. មានម៉ាស៊ីន និងគ្រឿងចក្របូមស្តារចំនួន ២គ្រឿង សម្រាប់ផ្តល់សេវាកម្ម បូមស្តារដើម្បីចាក់បំពេញខ្សាច់ជូនដល់អតិថិជន
- សេវាកម្មគ្រប់គ្រងអាជីវកម្មខ្សាច់៖ ក. ស. ភ. ទទួលបានអាជ្ញាបណ្ណបូមស្តារប្រឡាយនាវាចរណ៍ និងធ្វើ អាជីវកម្មខ្សាច់នៅទីតាំងចំនួន ២ ដោយអនុលោមតាមប្រកាសលេខ ០១ និង០២ ចុះថ្ងៃទី១០ ខែមេសា ឆ្នាំ២០១៥ របស់ក្រសួងរ៉ែ និងថាមពល
- សេវាកម្មវាស់ស្ទង់ និងបំពាក់ពោង៖ ក. ស. ភ. មានទទួលផ្តល់សេវាកម្មវាស់ស្ទង់ និងបំពាក់ ពោងតាម តម្រូវការរបស់អតិថិជន
- សេវាកម្មថែទាំ/ជួសជុលសំបកកុងតឺន័រ៖ ក. ស. ភ. មានទទួលផ្តល់សេវាកម្មថែទាំ/ជួសជុល សំបកកុងតឺ ន័រគ្រប់ប្រភេទទៅតាមតម្រូវការរបស់អតិថិជន
- ការជួលអចលនទ្រព្យ និងគ្រឿងចក្រផ្សេងៗ៖ ក្រៅពីការប្រើប្រាស់អចលនទ្រព្យ និងគ្រឿងចក្រ សម្រាប់បម្រើឲ្យការងារអាជីវកម្ម និងប្រតិបត្តិការ អចលនទ្រព្យ និងគ្រឿងចក្រទាំងនោះក៏ត្រូវ បានប្រើប្រាស់ និងចាត់ចែងសម្រាប់ការជួល ដើម្បីបង្កើនចំណូលបន្ថែមជូនដល់ ក. ស. ភ. ផងដែរ។

**៤. មណ្ឌលអាជីវកម្មផែ**

យោងតាមអនុក្រឹត្យលេខ ០១ អនក្រ.បក ចុះថ្ងៃទី៥ ខែមករា ឆ្នាំ២០០៩ មណ្ឌលអាជីវកម្មរបស់ ក. ស. ភ. មានប្រវែង ១៦៦គីឡូម៉ែត្រ គិតចាប់ពីទន្លេបួនមុខ៖ ទន្លេមេគង្គលើ ១០០គីឡូម៉ែត្រ ទន្លេមេគង្គ ក្រោម ៦០គីឡូម៉ែត្រ និងទន្លេសាប ៦គីឡូម៉ែត្រ។ ក្នុងនាមអាជ្ញាធរ ក. ស. ភ. មានតួនាទីគ្រប់គ្រងចំណតផែឯកជននានា នៅក្នុងមណ្ឌល អាជីវកម្ម ដោយរាប់បញ្ចូលទាំងចំណតផែប្រេង និងចំណតផែទំនិញរាយដទៃទៀត។ ដោយឡែក ក. ស. ភ. គ្រប់គ្រង និងប្រតិបត្តិការដោយផ្ទាល់ទៅលើចំណតផែចម្បងចំនួន ៦ រួមមាន៖

**៤.១. ចំណតផែដែលកំពុងប្រតិបត្តិការ**

**៤.១.១ ចំណតផែកុងតឺន័រ LM១៧**

ក្នុងឆ្នាំ២០២២ ក. ស. ភ. បានបញ្ចប់គម្រោងពង្រីកទីលានផ្ទុកកុងតឺន័រ ជំហានទី៣ ដំណាក់កាលទី២ គម្រោងសាងសង់ស្ថានីយសម្រាប់ដំឡើងដងយោង FCC ចំនួន ២គ្រឿង និងការងារតបណ្តាញអគ្គិសនីដើម្បីផ្គត់ផ្គង់



ទីលានផ្ទុកកុងតឺន័រ ជំហានទី៣ខាងលើ។ សម្រាប់ជំហានទី៣ទាំងមូល អាចពង្រីកសមត្ថភាពលើកដាក់កុងតឺន័របាន ២០០.០០០ TEUs ក្នុងមួយឆ្នាំបន្ថែមទៀត។ ដូចនេះបន្ទាប់ពីការសាងសង់គម្រោងខាងលើត្រូវបានបញ្ចប់ ចំណតផែ កុងតឺន័រ LM១៧ មានសមត្ថភាពលើកដាក់កុងតឺន័រ បានរហូតដល់ ៥០០.០០០ TEUs ក្នុងមួយឆ្នាំ។ ចំណតផែ កុងតឺន័រ LM១៧ បច្ចុប្បន្នមានស្ថានភាពផែចំនួន២ ស្ថានភាពទំហំ ៣០០ម៉ែត្រ គុណ ២២ម៉ែត្រ និងស្ថានភាពទំហំ ១៤៩ម៉ែត្រ គុណ ១២ម៉ែត្រ និងបំពាក់ដោយដងយោង TCC ចំនួន ៤គ្រឿង ដងយោង FCC ចំនួន ២គ្រឿង រថស្នូច RTG ចំនួន ១២គ្រឿង គ្រឿងចក្រលើកដាក់លើទីលាន Reach Stacker & Constacker ចំនួន ៥គ្រឿង Sky Stacker ចំនួន ៥គ្រឿង រថយន្តដឹកកុងតឺន័រ ៦៤គ្រឿង និងគ្រឿងចក្រផ្សេងៗ ដែលបាននិងកំពុងបំពេញការងារប្រតិបត្តិការ។

<b>អាសយដ្ឋាន</b>	ភូមិកណ្តាលលើ ឃុំបន្ទាយដែក ស្រុកកៀនស្វាយ ខេត្តកណ្តាល
<b>ទីតាំងចំណតផែ</b>	ស្ថិតនៅតាមដងទន្លេមេគង្គត្រើយខាងលិច ចម្ងាយ ២៥គីឡូម៉ែត្រ ពីទន្លេ ចតុមុខ ហើយស្ថិតក្នុងទីតាំងនៃរយៈទទឹងខាងជើង ១១°២៨'២៣.៦" និង រយៈបណ្តោយខាងកើត ១០៥°០៨'៤៩.៨"
<b>ទំហំផ្ទៃដីសរុប</b>	៣៨២.២០៩,២៥ ម៉ែត្រការ៉េ
<b>ទំហំផ្ទៃដី ចុះបញ្ជី</b>	៣៧៧.៨៦៩,០០ ម៉ែត្រការ៉េ
<b>ទំហំផ្ទៃដីកំពុងធ្វើប្លង់កម្មសិទ្ធិ</b>	៤.៣៤០,២៥ ម៉ែត្រការ៉េ
<b>ចំណតនាវា</b>	មាន ៣ ចំណត សម្រាប់នាវាចំណុះ ៥.០០០ DWT
<b>ទីតាំងបោះយុត្តា</b>	ទីតាំងបោះយុត្តា របស់ចំណតផែកុងតឺន័រ LM១៧ ស្ថិតក្នុងរយៈទទឹងខាង ជើង ១១°២៨'២៨.១៤" និងរយៈបណ្តោយខាងកើត ១០៥°៩'២.៣២" ចន្លោះជម្រៅទឹកពី ៨ម៉ែត្រ ទៅ ១៧ម៉ែត្រ។ បាតទន្លេមានដីភក់ និងខ្សាច់ ហើយចរន្តទឹកមានកម្លាំងខ្លាំងនៅរដូវវស្សា
<b>រលក</b>	ផលប៉ះពាល់មានចាប់ពីខែកុម្ភៈ ដល់ ខែមេសា ដោយកម្ពស់រលក មានចាប់ ពី ០.២០ម៉ែត្រ ដល់ ០.៤៥ម៉ែត្រ គិតនៅខែធ្នូ ឆ្នាំ២០១៥
<b>ជម្រៅស៊ីទឹកនាវា</b>	ជម្រៅស៊ីទឹកនាវា ប្រែប្រួលពីកម្រិតអប្បបរមា ៤.៥ម៉ែត្រ ក្នុងខែមីនា ដល់ កម្រិតអតិបរមា ៥.៥ម៉ែត្រ ក្នុងខែកញ្ញា (ជម្រៅទឹកសម្រាប់ធ្វើនាវាចរមក ចំណតផែកុងតឺន័រ LM១៧ អាស្រ័យជម្រៅទឹក នៅច្រកគូទីវ)
<b>ម៉ោងប្រតិបត្តិការ</b>	៧ថ្ងៃ/២៤ម៉ោង
<b>គ្រឿងចក្រលើកដាក់</b>	ដងយោង (Traveling Cargo Crane, Fixed Cargo Crane) រថស្នូច (Tyred Gantry) គ្រឿងចក្រលើកដាក់លើទីលាន (Folk Lift Reach Stacker Cont-Stacker, Sky Stacker, Empty Reach Stacker) រថយន្តដឹក កុងតឺន័រក្នុង/ក្រៅផែ (Truck & Terminal Tractor)

សម្គាល់៖ \*ទំហំដីអាចខុសគ្នារវាងទំហំផ្ទៃដីសរុប និងទំហំផ្ទៃដីចុះបញ្ជី ដោយសារការកាត់ចេញនូវដីចំណីផ្លូវ និងចំណីទន្លេ។

**៤.២. ចំណតផែនតហុបំណង TSM**

ចំណតផែនតហុបំណង TSM ជាចំណតផែនតហុបំណងសម្រាប់ទំនិញរាយ និងទេសចរណ៍ ។ ដោយសារសមត្ថភាពពង្រីកទីលានចំណតផែនតហុបំណង TSM នៅមានកម្រិត ដើម្បីទទួលកំណើនចរាចរកុងតឺន័រប្រចាំឆ្នាំ ក. ស. ក. បានវិនិយោគលើការអភិវឌ្ឍចំណតផែនតហុបំណង LM១៧។ ចាប់តាំងពីចំណតផែនតហុបំណង LM១៧ ត្រូវបានស្ថាបនាចរាចរលំដាប់ចំណតផែនតហុបំណង TSM ត្រូវបានក្លាយទៅជាចំណតផែនតហុបំណង សម្រាប់បម្រើការលើកដាក់ទំនិញរាយ និងប្រើជាចំណតផែនតហុបំណងដំណើរ និងទេសចរណ៍។ បច្ចុប្បន្ន ក.ស.ក. បាននិងកំពុង រៀបចំកែប្រែចំណតផែនតហុបំណងនេះ ឱ្យក្លាយទៅជាចំណតផែនតហុបំណងដំណើរ និងទេសចរណ៍អន្តរជាតិ ដោយបានបញ្ចប់ការសាងសង់សាលារងចាំ និងស្ថានីយ៍អ្នកដំណើរ (Tourist Hall) ក្នុងខែមេសា ឆ្នាំ២០២៣។

<b>អាសយដ្ឋាន</b>	អគារលេខ ៦៤៩ វិថីព្រះស៊ីសុវត្ថិ សង្កាត់ស្រះចក ខណ្ឌដូនពេញ រាជធានីភ្នំពេញ
<b>ទីតាំងចំណតផែនតហុបំណង</b>	ស្ថិតនៅតាមដងទន្លេសាប ត្រើយខាងលិច ចម្ងាយ ៣,២គីឡូម៉ែត្រ ពីទន្លេចតុមុខ ហើយស្ថិតក្នុងទីតាំងនៃរយៈទទឹងខាងជើង ១១°៣៤'៥៩,៦៨" និងរយៈបណ្តោយខាងកើត ១០៤°៥៥' ១៧,៤១"
<b>ទំហំផ្ទៃដីចុះបញ្ជី</b>	៨៥.៨៤៦ ម៉ែត្រការ៉េ
<b>ចំណតនាវា</b>	មាន ៣ ចំណត សម្រាប់នាវាចំណុះ ៥.០០០ DWT
<b>ទីតាំងអាចបោះយុត្តា</b>	ទីតាំងអាចបោះយុត្តាបាន គឺនៅទន្លេសាបខាងមុខចំណតផែនតហុបំណង និងមួយកន្លែងទៀតនៅទន្លេចតុមុខ ដែលស្ថិតក្នុងរយៈទទឹង ខាងជើង ១១°៣៣'៤៦,៩៨" និងរយៈបណ្តោយខាងកើត ១០៤°៥៦'៣៤,៥៧" មានជម្រៅទឹកពី ៥ម៉ែត្រ ទៅ១៥ម៉ែត្រ។ បាតទន្លេមានដីភក់ និងខ្សាច់ ដែលអាចបោះយុត្តាជាប់បានល្អ
<b>ជម្រៅស៊ីទឹកនាវា</b>	ជម្រៅស៊ីទឹកនាវាប្រែប្រួលពីកម្រិតអប្បបរមា ៤,៥ម៉ែត្រ ក្នុងខែមីនា ដល់កម្រិតអតិបរមា៥,៥ម៉ែត្រ ក្នុងខែកញ្ញា (ជម្រៅទឹកសម្រាប់ធ្វើនាវាចរមកចំណតផែនតហុបំណង៣ អាស្រ័យលើជម្រៅទឹក នៅច្រកតូទីវ)
<b>ម៉ោងប្រតិបត្តិការ</b>	៧ថ្ងៃ/២៤ម៉ោង
<b>គ្រឿងចក្រលើកដាក់</b>	គ្រឿងចក្រលើកដាក់ (Fork-Lift)

**៤.៣ ចំណតផែនតហុបំណង UML២**

ដើម្បីជំរុញឱ្យលំហូរប្រតិបត្តិការលើកដាក់ទំនិញនៅចំណតផែនតហុបំណង UML២ ឱ្យកាន់តែមានប្រសិទ្ធភាព និងទាក់ទាញអតិថិជនមកប្រើប្រាស់ចំណតផែនតហុបំណង UML២ ចំណតផែនតហុបំណងនេះត្រូវធ្វើការកែសម្រួល និងជំរុញឱ្យមានការអភិវឌ្ឍបន្ថែមទៀត ព្រោះថាទីតាំងនេះនៅជាប់ព្រំប្រទល់រវាងខេត្តកំពង់ចាម និងខេត្តក្បូងឃ្មុំ ដែលជាសំសាយមតភ្ជាប់រវាងខេត្តនៅភាគខាងជើង និងឈ្លាននៃប្រទេសកម្ពុជា ដែលជាតំបន់កសិកម្ម និងកសិឧស្សាហកម្មយ៉ាងសំខាន់មកកាន់ទីប្រជុំជនខាងត្បូងប្រទេសរហូតដល់ប្រទេសវៀតណាម។ ដូចនេះចំណតផែនតហុបំណង

ពហុបំណង UML២ បានដើរតួនាទីយ៉ាងសំខាន់ដើម្បីជាកន្លែងប្រមូលផ្តុំសកម្មភាពដឹកជញ្ជូនតាមផ្លូវទឹក និងជាកន្លែងផ្លាស់ប្តូរទំនិញក្នុងស្រុកនិងក្រៅស្រុក។ អាស្រ័យហេតុនេះ បច្ចុប្បន្ន ក.ស.ភ. បានបញ្ចប់ការសាងសង់ ស្ថានីយ៍ទំហំ ១២ម៉ែត្រ គុណ ៤៦,៩ម៉ែត្រ ហើយបាននិងកំពុងបន្តអភិវឌ្ឍហេដ្ឋារចនាសម្ព័ន្ធជំហានទី១ និងគ្រោងនឹងអនុវត្តគម្រោងជំហានទី២ នៅឆ្នាំ២០២៣ ជាបន្តបន្ទាប់។

<b>អាសយដ្ឋាន</b>	ភូមិដូនម៉ៅលើ ឃុំទន្លេបិទ ស្រុកត្បូងឃ្មុំ ខេត្តត្បូងឃ្មុំ
<b>ទីតាំងចំណតផែ</b>	ចំណតផែរណបពហុបំណង UML២ ស្ថិតនៅតាមដងទន្លេមេគង្គត្រើយខាងកើត ចម្ងាយ ១០៣ គីឡូម៉ែត្រ ពីទន្លេចតុមុខ ហើយស្ថិតក្នុងទីតាំងនៃរយៈទទឹងខាងជើង ១១°៥៧'៤៧,៧៣" និងរយៈបណ្តោយខាងកើត ១០៥°២៨' ៣៣,១៣"
<b>ទំហំផ្ទៃដីសរុប</b>	១៦១,៧០០ ម៉ែត្រការ៉េ
<b>ទំហំផ្ទៃដីចុះបញ្ជី</b>	១៦០,៧២៥ ម៉ែត្រការ៉េ
<b>ទំហំផ្ទៃដីកំពុងធ្វើប្តូរកម្មសិទ្ធិ</b>	៩៧៥ ម៉ែត្រការ៉េ
<b>ចំណតនាវា</b>	ចំនួន ១ (ប៉ុងតុងបណ្តែតទំហំ ៦ម៉ែត្រ x ២៨ម៉ែត្រ) មាន ១ ចំណត សម្រាប់នាវាចំណុះ ៥.០០០ DWT
<b>ទីតាំងបោះយុទ្ធា</b>	ទីតាំង ដែលអាចបោះយុទ្ធានៅចំណតផែរណបពហុបំណង UML២ ស្ថិតនៅក្នុងរយៈទទឹងខាងជើង ១១°៥៨'៤៣,៤១" និងរយៈបណ្តោយខាងកើត ១០៥°២៨'៩,៥៨" ក្នុងចន្លោះជម្រៅទឹកពី ៦ម៉ែត្រ ទៅ ២០ម៉ែត្រ។ នារដូវវស្សា នៅបាតទន្លេមានដឹកកំ និងខ្សាច់ ហើយមានចរន្តទឹកមានកម្លាំងខ្លាំង។
<b>រលក</b>	មិនមានផលប៉ះពាល់
<b>ជម្រៅស៊ីទឹកនាវា</b>	ជម្រៅស៊ីទឹកនាវា ប្រែប្រួលពីកម្រិតអប្បបរមា ៤,៥ម៉ែត្រ ក្នុងខែមីនា ដល់កម្រិតអតិបរមា ៥,៥ម៉ែត្រ ក្នុងខែកញ្ញា (ជម្រៅទឹកសម្រាប់ធ្វើនាវាចរមកចំណតផែទន្លេបិទ គឺអាស្រ័យទៅលើជម្រៅទឹក នៅច្រកតូទីវ)
<b>ជម្រៅទឹកផ្លូវនាវាចរ</b>	ចាប់ពីទន្លេចតុមុខទៅដល់ខេត្តត្បូងឃ្មុំ តាមប្រឡាយស្តៅមានទទឹង៦០ម៉ែត្រនិងបណ្តោយ ៣៥០០ម៉ែត្រ។ ជម្រៅទឹក មានជម្រៅ ៥ម៉ែត្រ ក្នុងរដូវប្រាំង (ដោយមានការថែទាំទៀងទាត់)
<b>ម៉ោងប្រតិបត្តិការ</b>	៧ថ្ងៃ/២៤ ម៉ោង
<b>គ្រឿងចក្រលើកដាក់</b>	ដងយោងចល័ត (Mobile crane) និងប៉ុងតុង

*សម្គាល់៖ \*ទំហំដីអាចខុសគ្នារវាងទំហំផ្ទៃដីសរុប និងទំហំផ្ទៃដីចុះបញ្ជី ដោយសារការកាត់ចេញផ្ទៃដីចំណីផ្លូវ និងចំណីទន្លេ។*

**៤.៤. ចំណតផែអ្នកដំណើរ និងទេសចរណ៍ TS១**

ចំណតផែអ្នកដំណើរ និងទេសចរ TS១ ជាចំណតផែអ្នកដំណើរចម្បងរបស់ ក. ស. ភ.។ ចំណតផែនេះ ត្រូវបានប្រើប្រាស់ដើម្បីធ្វើជាចំណតផែអ្នកដំណើរក្នុងស្រុក ក៏ដូចជាទៅកំពង់ផែនៃប្រទេសវៀតណាម។ នៅក្នុងត្រីមាសទី២ ឆ្នាំ២០២៣ មានអ្នកដំណើរឆ្លងកាត់ចំណតផែអ្នកដំណើរ និងទេសចរ TS១ ចំនួន ៤៥.៨៧៥ នាក់។ តួលេខនេះរាប់បញ្ចូលទាំងអ្នកដំណើរពីភ្នំពេញទៅចំណតផែក្នុងស្រុកនានា និងពីភ្នំពេញទៅប្រទេសវៀតណាមព្រមទាំងអ្នកទេសចរដែលធ្វើដំណើរឆ្លងកាត់តាមដងទន្លេមេគង្គក្បែររាជធានីភ្នំពេញ។

<b>អាសយដ្ឋាន</b>	វិថីព្រះស៊ីសុវត្ថិ សង្កាត់វត្តភ្នំ ខណ្ឌដូនពេញ រាជធានីភ្នំពេញ
<b>ទីតាំងចំណតផែ</b>	ចំណតផែអ្នកដំណើរ និងទេសចរ TS១ ស្ថិតនៅតាមដងទន្លេសាបត្រើយខាងលិច ចម្ងាយ ២គីឡូម៉ែត្រ ពីទន្លេចតុមុខ ហើយស្ថិតក្នុងទីតាំងរយៈទទឹងខាងជើង ១១° ៣៤'៣២,៤៥" និងរយៈបណ្តោយខាងកើត ១០៤°៥៥'៣៦,៨៨។
<b>ទំហំផ្ទៃដីចុះបញ្ជី</b>	៦.៦៣៧ ម៉ែត្រការ៉េ
<b>ចំណតនាវា</b>	មានប៉ងកុងចំនួន ៣គ្រឿង
<b>ទីតាំងបោះយុត្តា</b>	ទីតាំងអាចបោះយុត្តាបាន នៅខាងមុខចំណតផែ តំបន់ទន្លេសាប និងមួយទីតាំងទៀតនៅតំបន់ទន្លេចតុមុខ ស្ថិតក្នុងរយៈទទឹងខាងជើង ១១°៣៣'៤៦,៩៨" និងរយៈបណ្តោយខាងកើត ១០៤°៥៦'២៤,៥៧" ចន្លោះជម្រៅទឹកពី ៥ម៉ែត្រ ទៅ ១៥ម៉ែត្រ។ នារដូវវស្សា បាតទន្លេមានដីភក់ និងខ្សាច់ ដែលជាផ្ទៃមានកម្លាំងទប់ជាប់ល្អ ហើយជម្រើសទីតាំងទី២ ដើម្បីបោះយុត្តាមានចរន្តទឹកខ្លាំង។
<b>រលក</b>	ផលប៉ះពាល់មានចាប់ពីខែកុម្ភៈ ដល់ខែមេសា ដោយកម្ពស់រលកមានចាប់ពី ០,១ ម៉ែត្រ ដល់ ០,៣៥ម៉ែត្រ គិតនៅខែធ្នូ ឆ្នាំ២០១៥
<b>ជម្រៅស៊ីទឹក</b>	ជម្រៅស៊ីទឹកប្រែប្រួលពី ៤,៥ម៉ែត្រ ក្នុងខែមីនា ដល់ ៥,៥ម៉ែត្រ ក្នុងខែកញ្ញា (ជម្រៅស៊ីទឹកសម្រាប់នាវាចរាចរមកចំណតចំណតអ្នកដំណើរ និងទេសចរណ៍ TS១ គឺអាស្រ័យទៅលើជម្រៅស៊ីទឹក នៅច្រកតូទីវ)
<b>ប្រតិបត្តិការ</b>	៧ថ្ងៃ/២៤ម៉ោង
<b>គ្រឿងចក្រលើកដាក់</b>	មានប៉ងកុងចំនួន ៣គ្រឿង ដោយមានស្ថានភាពភ្ជាប់ទៅច្រាំងទន្លេ

**៤.៥. ចំណតផែរណបពហុបំណង TS១១**

ចំណតផែរណបពហុបំណងTS១១ មានទីតាំងស្ថិតនៅតាមបណ្តោយផ្លូវជាតិលេខ៥ សង្កាត់គីឡូម៉ែត្រលេខ៦ ខណ្ឌឫស្សីកែវ រាជធានីភ្នំពេញ មានចម្ងាយប្រហែល៦,៦គីឡូម៉ែត្រ ឬរយៈពេល ២០នាទី បើគិតពីចំណុចវត្តភ្នំទៅចំណតផែនេះ។ ចំណតផែនេះ គឺជាទីតាំងយុទ្ធសាស្ត្រសំខាន់បំផុតសម្រាប់ចែកចាយ និងប្រមូលផ្តុំទំនិញរវាង អ្នកផលិត និងអ្នកប្រើប្រាស់យ៉ាងសំខាន់ក្នុងតំបន់ ដោយហេតុថា ទីតាំងនេះស្ថិតនៅក្បែរនឹង ទីប្រជុំជន ក្នុងរាជធានីភ្នំពេញ។

ការអភិវឌ្ឍចំណតផែននេះ នឹងសម្រួល ដល់ការកកស្ទះនៃការដឹកជញ្ជូនផ្លូវគោក ចេញចូលទីប្រជុំជន។ ម៉្យាងវិញទៀត ចំណតផែនពហុបំណងTSM មិនអាចធ្វើប្រតិបត្តិការឱ្យអស់លទ្ធភាពបានឡើយ ដោយហេតុថាទីតាំងនេះស្ថិតនៅចំកណ្តាលរាជធានីភ្នំពេញ ដែលសាលារាជធានីភ្នំពេញ មិនអនុញ្ញាតឱ្យរថយន្តធុនធ្ងន់ធ្វើចរាចរណ៍នៅពេលថ្ងៃបានឡើយ។ ដូចនេះដើម្បីជំរុញឱ្យមានការដឹកជញ្ជូនតាមផ្លូវទឹក ក៏ដូចជាសេវាកម្ម Door to Door Service ការអភិវឌ្ឍន៍ចំណតផែនពហុបំណង TS១១ ពិតជាសំខាន់ និងចាំបាច់បំផុតក្នុងការតភ្ជាប់ទំនិញរវាងបណ្តាខេត្តផ្សេងៗ និងរាជធានីភ្នំពេញ ឱ្យមានជម្រើសនិងមានតម្លៃដឹកជញ្ជូនកាន់តែទាប។

<b>អាសយដ្ឋាន</b>	ស្ថិតនៅតាមបណ្តោយផ្លូវជាតិលេខ៥ សង្កាត់គីឡូម៉ែត្រលេខ៦ ខណ្ឌឫស្សីកែវ រាជធានីភ្នំពេញ
<b>ទីតាំងចំណតផែន</b>	ចំណតផែនពហុបំណងTS១១ ស្ថិតនៅតាមដងទន្លេសាប ចម្ងាយប្រហែល ៦ គីឡូម៉ែត្រ ពីទន្លេចតុមុខ ហើយស្ថិតក្នុងទីតាំងនៃរយៈទទឹងខាងជើង ១១០៣៧'៣៤,៦" និងរយៈបណ្តោយខាងកើត ១០៤០៥៤' ២៩,៤"
<b>ទំហំផ្ទៃដី</b>	៤ ហិចតា
<b>ចំណតនាវា</b>	មាន ១ ចំណត សម្រាប់នាវាចំណុះ ៥.០០០ DWT
<b>ទីតាំងបោះយុត្តា</b>	ទីតាំងដែលអាចបោះយុត្តានៅចំណតផែនពហុបំណងTS១១ មាន២ទីតាំង -ទីតាំងទី១៖ ស្ថិតនៅក្នុងរយៈទទឹងខាងជើង ១១០៣៤'២៦,៦" និងរយៈបណ្តោយខាងកើត ១០៤០៥៥'៥០,៤" -ទីតាំងទី២៖ ស្ថិតនៅក្នុងរយៈទទឹងខាងជើង ១១០៣៣'៣៩,៩" និងរយៈបណ្តោយខាងកើត ១០៤០៥៦'៥០,៧" ស្ថិតនៅតំបន់ទន្លេចតុមុខពីព្រោះ ស្ថានភាពទន្លេនៅតំបន់ចំណតផែនពហុបំណង TS១១ មានសភាពតូចចង្អៀតពិបាកអោយនាវាបោះយុត្តារង់ចាំ។
<b>រលក</b>	មិនមានផលប៉ះពាល់
<b>ជម្រៅស៊ីទឹក</b>	ជម្រៅស៊ីទឹកប្រែប្រួលពី ៤,៥ម៉ែត្រ ក្នុងខែមីនា ដល់ ៥,៥ម៉ែត្រ ក្នុងខែកញ្ញា (ជម្រៅស៊ីទឹកសម្រាប់នាវាចរាចរមកចំណតផែនពហុបំណងTS១១ គឺអាស្រ័យទៅលើជម្រៅស៊ីទឹក នៅច្រកតូទីវ)
<b>ម៉ោងប្រតិបត្តិការ</b>	៧ថ្ងៃ/២៤ ម៉ោង
<b>គ្រឿងចក្រលើកដាក់</b>	ដងយោងចល័ត (Mobile crane), ដងយោង (Fixed Cargo Crane) គ្រឿងចក្រលើកដាក់លើទីលាន (Constacker, Fork-Lift) រថយន្តដឹកកុងតឺន័រក្នុង/ក្រៅផែន (Truck & Terminal Tractor)

**៤.៦. ចំណតផែរណបពហុបំណង LM២៦**

ចំណតផែរណបពហុបំណងLM២៦ មានទីតាំងស្ថិតនៅឃុំកោះរកា ស្រុកពាមជរ ខេត្តព្រៃវែង ផ្នែកខាងត្បូងនៃប្រទេសកម្ពុជា និងមានចំងាយប្រមាណត្រឹមតែជាង៣គីឡូម៉ែត្រប៉ុណ្ណោះពីព្រំដែនខេត្តដូចជា ប្រទេសវៀតណាម។ ចំណតផែរណបពហុបំណងនេះជាទីតាំងដែលមានសក្តានុពលសម្រាប់ប្រជាជនកម្ពុជា ក្នុងការដឹកជញ្ជូនទំនិញកសិផលចេញទៅប្រទេសវៀតណាម និងនាំចូលមកវិញនូវទំនិញវត្ថុធាតុដើម និងទំនិញគ្រឿងសំណង់។ មិនតែប៉ុណ្ណោះចំណតផែរណបពហុបំណងនេះ នឹងតភ្ជាប់វិស័យទេសចរណ៍តាមបណ្តាខេត្តជិតខាងរវាងប្រទេសទាំងពីរ។ បច្ចុប្បន្ន ចំណតផែរណបពហុបំណងនេះបានពង្រីកហេដ្ឋារចនាសម្ព័ន្ធចាក់ខ្សាច់បំពេញទីលាន បំពាក់កុងវ៉ែយ័រ (Conveyor) និងរៀបចំហេដ្ឋារចនាសម្ព័ន្ធផែរផ្សេងៗទៀត ដើម្បីឆ្លើយតបទៅនឹងតម្រូវការនៃលំហូរទំនិញចេញចូលរបស់ប្រទេសទាំងពីរ និងការតភ្ជាប់ការដឹកជញ្ជូនតាមផ្លូវទឹក សម្រាប់ធ្វើការនាំចេញទៅកាន់ទីផ្សារសកលលោកឱ្យកាន់តែមានប្រសិទ្ធភាព ក៏ដូចជាចូលរួមចំណែកកាត់បន្ថយការចំណាយភស្តុភារកម្ម និងការប៉ះពាល់ដល់ការប្រើប្រាស់ផ្លូវគោក។ នៅពេលបច្ចុប្បន្ន ចំណតផែរណបពហុបំណង LM២៦ បានបញ្ចប់ការសាងសង់ទីលានរួចហើយ ដែលគ្រោងដាក់ឱ្យប្រើប្រាស់សម្រាប់ប្រតិបត្តិការលើកដាក់ទំនិញរាយជាបណ្តើរៗសិន រហូតដល់មានការលើកដាក់ទំនិញជាកុងតឺន័រនៅជំហានបន្ទាប់។

ក.ស.ភ. បានបំពាក់ Conveyor ចំនួន ១០គ្រឿង ដើម្បីសម្រួលលំហូរប្រតិបត្តិការ ក្នុងការនាំចេញទំនិញកសិផល ដែលបាន និងកំពុងអនុវត្តដាក់ឱ្យប្រើប្រាស់ជាជំហានៗនៅឆ្នាំ២០២៣ នេះ។

<b>អាសយដ្ឋាន</b>	ឃុំកោះរកា ស្រុកពាមជរ នៃខេត្តព្រៃវែង
<b>ទីតាំងចំណតផែរ</b>	ចំណតផែរណបពហុបំណង LM២៦ ស្ថិតនៅតាមដងទន្លេមេគង្គក្រោម ត្រើយខាងកើត ចម្ងាយ ១០៣ គីឡូម៉ែត្រ ពីទន្លេចតុមុខ ហើយស្ថិតក្នុងទីតាំងនៃរយៈទទឹងខាងជើង ១០°៥៥'៤០,៥" និងរយៈបណ្តោយខាងកើត ១០៥°១១' ៣០,៦"
<b>ទំហំផ្ទៃដី</b>	២០០.០៤២ ម៉ែត្រការ៉េ
<b>ទំហំដីចុះបញ្ជី</b>	១៥០.២៦២ ម៉ែត្រការ៉េ
<b>ទំហំដីកំពុងធ្វើប្លង់កម្មសិទ្ធិ</b>	៤៩.៧៨០ ម៉ែត្រការ៉េ
<b>ទីតាំងបោះយុត្តា</b>	ទីតាំងដែលអាចបោះយុត្តានៅចំណតផែរណបពហុបំណង LM២៦ មាន២ទីតាំង -ទីតាំងទី១៖ ស្ថិតនៅក្នុងរយៈទទឹងខាងជើង ១០°៥៦'០១,៩" និងរយៈបណ្តោយខាងកើត ១០៥°១១'១៧,៦" -ទីតាំងទី២៖ ស្ថិតនៅក្នុងរយៈទទឹងខាងជើង ១០°៥៥'១០,១" និងរយៈបណ្តោយខាងកើត ១០៥°១១'២៤,៤"
<b>រលក</b>	មិនមានផលប៉ះពាល់
<b>ម៉ោងប្រតិបត្តិការ</b>	៧ថ្ងៃ/២៤ ម៉ោង
<b>គ្រឿងចក្រលើកដាក់</b>	ដងយោងចល័ត (Mobile crane) ដងយោងបណ្តោត (Floating crane) និងកុងវ៉ែយ័រ (Conveyer)

**៤.៧ ចំណាត់ថែរណបតហុបំណងគ្រោងអភិវឌ្ឍន៍នាពេលអនាគត**

**៤.៧.១ ចំណាត់ថែរណបតហុបំណង UM ១**

ចំណាត់ថែរណបតហុបំណងព្រែកអញ្ជាញ (UM១) មានផ្ទៃដីទំហំផ្ទៃដី ៣,៨ ហិកតា ដែលជាទីតាំងយុទ្ធសាស្ត្រស្ថិតនៅឃុំព្រែកអញ្ជាញ ស្រុកមុខកំពូល ខេត្តកណ្តាល។ ចំណាត់ថែរណបតហុបំណងមួយនេះ គ្រោងនឹងបង្កើតឡើងដើម្បីជំរុញឱ្យមានការដឹកជញ្ជូនតាមផ្លូវទឹក, ជំរុញកំណើនទំនិញឆ្លងកាត់ ក.ស.ភ. កាត់បន្ថយចំណាយដឹកជញ្ជូន និងភ័ស្តុភារកម្ម, ស្វែងរកប្រភពចំណូលបន្ថែម, បង្កើតជាកន្លែងប្រមូលផ្តុំ និងចែកចាយទំនិញតាមរយៈការតភ្ជាប់ការដឹកជញ្ជូនរវាងផ្លូវទឹក និងផ្លូវគោក, បង្កើនភាពប្រកួតប្រជែងរបស់ ក.ស.ភ. បង្កើតសេវាកំពង់ផែ និងដឹកជញ្ជូនតាមផ្លូវទឹកឱ្យទៅជិតអ្នកប្រើប្រាស់, សម្រួលដល់ការធ្វើពាណិជ្ជកម្មបានកាត់តែល្អប្រសើរ, ជួយជំរុញឱ្យមានកំណើនសេដ្ឋកិច្ចជាតិ និងទាក់ទាញការវិនិយោគ, ជួយសម្រួល និងកាត់បន្ថយការប្រើប្រាស់ផ្លូវថ្នល់ ស្ពាន និងបង្កើតឱកាសការងារបន្ថែម សម្រាប់ប្រជាពលរដ្ឋកម្ពុជា។ ដូចនេះចំណាត់ថែរណបតហុបំណងព្រែកអញ្ជាញ (UM១) បានដើរតួនាទីយ៉ាងសំខាន់ដើម្បីជាកន្លែងប្រមូលផ្តុំសកម្មភាព ដឹកជញ្ជូនតាមផ្លូវទឹក និងជាកន្លែងផ្លាស់ប្តូរ ទំនិញក្នុងស្រុកនិងក្រៅស្រុក។ ដោយពិនិត្យមើលឃើញអំណោយផល និងសក្តានុពលពីទីតាំងអភិវឌ្ឍចំណាត់ថែរណបតហុបំណងនេះ ហេតុនេះ ក.ស.ភ. គ្រោងនឹងអភិវឌ្ឍចំណាត់ថែរណបតហុបំណងព្រែកអញ្ជាញ (UM១) សម្រាប់ជំហានទី១ នៅឆ្នាំ ២០២៣ ខាងមុខនេះផងដែរ។

<b>អាសយដ្ឋាន</b>	ឃុំព្រែកអញ្ជាញ ស្រុកមុខកំពូល ខេត្តកណ្តាល
<b>ទំហំផ្ទៃដី</b>	៣៨.៣៦២ ម៉ែត្រក្រឡា
<b>រលក</b>	ចាប់ពី ០,២ម៉ែត្រ ដល់ ០,៤ម៉ែត្រ
<b>ជម្រៅស៊ីទឹកនាវា</b>	៤,៥ម៉ែត្រ
<b>ម៉ោងប្រតិបត្តិការ</b>	៧ថ្ងៃ/២៤ ម៉ោង
<b>គ្រឿងចក្រលើកដាក់</b>	ដងយោងចល័ត (Mobile crane) និងប៉ុងតុង

**៤.៧.២ ចំណាត់ថែរណបតហុបំណងឆ្លូង (ក្រចេះ)**

<b>អាសយដ្ឋាន</b>	ភូមិព្រែកតាអាំ ឃុំបុសលាវ ស្រុកចិត្របុរី ខេត្តក្រចេះ
<b>ទំហំផ្ទៃដីសរុប</b>	៥០០.០០០ ម៉ែត្រក្រឡា
<b>ម៉ោងប្រតិបត្តិការ</b>	៧ថ្ងៃ/២៤ម៉ោង

**៤.៧.៣ ចំណាត់ថែរណបតហុបំណងបឹងកេត (កំពង់ចាម)**

<b>អាសយដ្ឋាន</b>	ភូមិបឹងកេតក្រោម ឃុំព្រែកកក់ ស្រុកស្ទឹងត្រង់ ខេត្តកំពង់ចាម
<b>ទំហំផ្ទៃដីសរុប</b>	២០០.០០០ ម៉ែត្រក្រឡា
<b>ម៉ោងប្រតិបត្តិការ</b>	៧ថ្ងៃ/២៤ម៉ោង

**៤.៧.៤ ចំណាត់ថវិកាបច្ចុប្បន្នបំណងភ្នំក្រោម (សៀមរាប)**

អាសយដ្ឋាន	ភូមិទី៥ សង្កាត់ចុងឃ្នៀស ក្រុងសៀមរាប ខេត្តសៀមរាប
ទំហំថ្លៃដីសរុប	១០០.០០០ ម៉ែត្រក្រឡា
ម៉ោងប្រតិបត្តិការ	៧ថ្ងៃ/២៤ម៉ោង

**៤.៧.៥ ចំណាត់ថវិកាបច្ចុប្បន្នបំណងកំពង់ឆ្នាំង**

អាសយដ្ឋាន	ភូមិកណ្តាល សង្កាត់កំពង់ឆ្នាំង ក្រុងកំពង់ឆ្នាំង ខេត្តកំពង់ឆ្នាំង
ទំហំថ្លៃដីសរុប	៣.១៥០.០០០ ម៉ែត្រក្រឡា
រលក	០,១០ម៉ែត្រ ទៅ ០,៣ ម៉ែត្រ
ជម្រៅស៊ីទឹកនាវា	៤,៥០ម៉ែត្រ
ម៉ោងប្រតិបត្តិការ	៧ថ្ងៃ/២៤ម៉ោង

**៤.៧.៦ ចំណាត់ថវិកាបច្ចុប្បន្នបំណងកំពង់ឆ្នាំង-កំពង់ធំ**

អាសយដ្ឋាន	ភូមិកំពង់បឹង ឃុំកំពង់ហៅ ស្រុកកំពង់លែង ខេត្តកំពង់ឆ្នាំង
ទំហំថ្លៃដីសរុប	២៥០.០០០ ម៉ែត្រក្រឡា
រលក	០,១ម៉ែត្រ ទៅ ០,៣ម៉ែត្រ
ជម្រៅស៊ីទឹកនាវា	៤,៥០ ម៉ែត្រ
ម៉ោងប្រតិបត្តិការ	៧ថ្ងៃ/២៤ម៉ោង

**៤.៧.៧ ចំណាត់ថវិកាបច្ចុប្បន្នបំណងព្រែកក្តាម**

អាសយដ្ឋាន	ភូមិពាមជំនីក ឃុំកំពង់លូង ស្រុកពញាឮ ខេត្តកណ្តាល
ទំហំថ្លៃដីសរុប	៤០០.០០០ ម៉ែត្រក្រឡា
រលក	០,១ម៉ែត្រ ទៅ ០,៣ម៉ែត្រ
ជម្រៅស៊ីទឹកនាវា	៤,៥០ម៉ែត្រ
ម៉ោងប្រតិបត្តិការ	៧ថ្ងៃ/២៤ម៉ោង

**៤.៧.៨ ចំណាត់ថវិកាបច្ចុប្បន្នបំណងសុវណ្ណភូមិ LM២៥**

អាសយដ្ឋាន	ភូមិសំរោងក្តៅ ឃុំសំរោងធំ ស្រុកកៀនស្វាយ ខេត្តកណ្តាល
ទំហំថ្លៃដីសរុប	១៥៦.០០០ម៉ែត្រក្រឡា
រលក	០,១ម៉ែត្រ ទៅ ០,៤០ម៉ែត្រ
ជម្រៅស៊ីទឹកនាវា	៤,៥០ម៉ែត្រ
ម៉ោងប្រតិបត្តិការ	៧ថ្ងៃ/២៤ម៉ោង



**៤.៧.៩ ចំណាត់ថវិកាបណ្ណបំណង រោងចក្រក្តារបន្ទះ LM៥**

<b>អាសយដ្ឋាន</b>	ភូមិខ្សុំ ឃុំបន្ទាយដែក ស្រុកកៀនស្វាយ ខេត្តកណ្តាល
<b>ទំហំផ្ទៃដីសរុប</b>	៨៥.៤៣៨ម៉ែត្រក្រឡា
<b>រលក</b>	០,១ម៉ែត្រ ទៅ ០,៤០ម៉ែត្រ
<b>ជម្រៅស៊ីទឹកនាវា</b>	៤,៥០ម៉ែត្រ
<b>ម៉ោងប្រតិបត្តិការ</b>	៧ថ្ងៃ/២៤ម៉ោង

**គ- ការប្រែប្រួលសំខាន់ៗពាក់ព័ន្ធនឹងប្រតិបត្តិការធុរកិច្ច**

សម្រាប់ត្រីមាសទី២ ឆ្នាំ២០២៣ ក. ស. ក. ពុំមានការប្រែប្រួលសំខាន់ៗ ពាក់ព័ន្ធនឹងប្រតិបត្តិការធុរកិច្ច នោះទេ។

## ផ្នែកទី២

# ព័ត៌មានអំពីលទ្ធផលប្រតិបត្តិការធុរកិច្ច

**ក- លទ្ធផលប្រតិបត្តិការអុកេរិច្ច ដោយរួមបញ្ចូលព័ត៌មានអុកេរិច្ចតាម  
ក.១. ភាពស្ថិតិបរិមាណទំនិញ និងនាវាឆ្លងកាត់**

ល.រ.	បរិយាយ	ឯកតា	ផែនការ ឆ្នាំ ២០២០៣	អនុវត្តត្រីមាសទី២			ឆមាសទី១		ប្រៀបធៀប (%)	កើនថយ/ (%)	
				ឆ្នាំ២០២៣	ឆ្នាំ២០២២	ឆ្នាំ២០២១	ឆ្នាំ២០២៣	ឆ្នាំ២០២២		៧=១/៧	៨=(២/៣)-%
ក	ខ	គ	១	២	៣	៤	៥	៦	៧=១/៧	៨=(២/៣)-%	៩=(៣/៤)-%
I	បរិមាណទំនិញ និង ប្រេងឥន្ធនៈឆ្លងកាត់	តោន	៤ ៥៩៨ ០៣៥	១ ១០៣ ៦៨១	១ ០៧៧ ១០៣	៨៩៤ ៦១៦	២ ០៥៩ ៣០៩	២ ១០៤ ៦៣៣	៤៤,៧៩%	+២,៤៧%	+២០,៤០%
	<b>ក. បរិមាណទំនិញឆ្លងកាត់</b>	-	២ ៧១១ ៩៤៤	៦៦៥ ៣១២	៦៤២ ៤៣៩	៤៦៧ ៨៦៣	១ ១៧២ ៣៣១	១ ១៨១ ២៣២	៤៣,២៣%	+៣,៩៦%	+៣៧,៣១%
	- ទំនិញនាំចូល	-	១ ៣៦៩ ០៨២	៣១៩ ០៦៩	៣៤៦ ៦៣៥	២៨១ ៨៩៧	៥៥៤ ៧៣៥	៥៩៣ ២៦៦			
	- ទំនិញនាំចេញ	-	១ ៣៤២ ៨៦២	៣៤៦ ២៤៣	២៩៥ ៨០៤	១៨៦ ៩៦៦	៦១៧ ៥៩៦	៥៨៧ ៩៦៦			
	<b>ខ. បរិមាណទំនិញលើកដាក់ចល័ត</b>	-	៩១៩ ៣៥១	២២១ ៦០៧	២១៦ ៦៩៣	១៩១ ៤១២	៤៥០ ៨៩១	៤៤៤ ៣៧៧	៤៩,០៤%	+២,២៧%	+១៣,២១%
	- ទំនិញលើកដាក់ក្នុងផែ	-	៧៣ ៥៤៨	១៧ ២១៥	១៣ ៣១០	១៣ ៧៧២	៤៩ ៧៩៨	៣៨ ៥៣២			
	- ទំនិញលើកដាក់ក្រៅផែ	-	៨៤៥ ៨០៣	២០៤ ៣៩២	២០៣ ៣៨៣	១៧៧ ៦៤០	៤០១ ០៩៣	៤០៥ ៨៤៥			
	<b>គ.បរិមាណប្រេងឥន្ធនៈ និងហ្គាសឆ្លងកាត់</b>	-	៩៦៦ ៧៣៩	២១៦ ៧៦២	២១៧ ៩៧១	២៣៥ ៣៤២	៤៣៦ ០៨៧	៤៧៩ ០២៤	៤៩,១១%	-០,៥៥%	-៧,៣៨%
	បរិមាណកុងតឺន័រឆ្លងកាត់	TEU	៤៧០ ០០០	៩៩ ៧៥៦	១០៦ ៤៥៦	៦៩ ១៧២	១៧៧ ០៩៧	២០៩ ១៧៦	៣៧,៦៨%	-៦,២៩%	+៥៣,៩០%
	-មានទំនិញ	-	៣៣៨ ៤០០	៦៥ ៩១១	៧៤ ២៨០	៥០ ៣៨៦	១១៨ ៥៣២	១៤១ ១១៥			
	-គ្មានទំនិញ	-	១៣១ ៦០០	៣៣ ៨៤៥	៣២ ១៧៦	១៨ ៧៨៦	៥៨ ៥៥៥	៦៨ ០៦១			
II	បរិមាណទំនិញលើកដាក់	តោន	៣ ៦៣១ ២៩៥	៨៨៦ ៩១៩	៨៥៩ ១៣២	៦៥៩ ២៧៤	១ ៦២៣ ២២២	១ ៦២៥ ៦០៩	៤៤,៧០%	+៣,២៣%	+៣០,៣១%
	-ប្រគល់ផ្ទាល់	-	៩១៩ ៣៥១	២២១ ៦០៧	២១៦ ៦៩៣	១៩១ ៤១២	៤៥០ ៨៩១	៤៤៤ ៣៧៧			
	-ឆ្លងកាត់ឃ្នាំង ទីលាន -	-	២ ៧១១ ៩៤៤	៦៦៥ ៣១២	៦៤២ ៤៣៩	៤៦៧ ៨៦២	១ ១៧២ ៣៣១	១ ១៨១ ២៣២			
III	បរិមាណនាវាសរុប	គ្រឿង	៣ ៣៦០	៩៤២	៧៩៨	៥៣៤	២ ២៧៧	២ ១២៤	៦៧,៧៧%	+១៨,០៥%	+៤៩,៤៤%
	-នាវាសាឡង់បណ្តាប្រទេសផ្សេងៗ-	-	២ ៨៨០	៨០៩	៦៦៨	៣៩៦	២ ០១២	១ ៨៣៤			

ល.រ.	បរិយាយ	ឯកតា	ថែទាំ ឆ្នាំ ២០២០	អនុវត្តគ្រឹះស្ថាន			សហសន្ទិស		ប្រៀបធៀប (%)	គោលដៅ/ (%)	
				ឆ្នាំ២០២៣	ឆ្នាំ២០២២	ឆ្នាំ២០២១	ឆ្នាំ២០២៣	ឆ្នាំ២០២២		៧=១/៧	៨=(២/៣)-%
ក	ខ	គ	១	២	៣	៤	៥	៦	៧=១/៧	៨=(២/៣)-%	៩=(៣/៤)-%
	-នាវាសាឡង់កម្ពុជា-	-	-	-	-	-	-	-			
	-នាវាសាឡង់ប្រេងឥន្ធនៈ-	-	៤៨០	១៣៣	១៣០	១៣៨	២៦៥	២៩០			
IV	បរិមាណនាវាអ្នកដំណើរទេសចរក្នុងស្រុក (ចូល-ចេញ)	ជើង	<b>១៦ ០៧៨</b>	<b>១ ៩៩៦</b>	<b>២ ២៨៤</b>	<b>៣៤៤</b>	<b>៤ ៦០៤</b>	<b>៥ ០៩៦</b>	<b>២៨,៦៤%</b>	<b>-១២,៦១%</b>	<b>+៥៦៣,៩៥%</b>
	- ភ្នំពេញសៀមរាប- សៀមរាបភ្នំពេញ-	-	-	-	-	-	-	-			
	- នាវាទេសចរណ៍ក្នុងក្រុង	-	១៦ ០៧៨	១ ៩៩៦	២ ២៨៤	៣៤៤	៤ ៦០៤	៥ ០៩៦			
V	បរិមាណអ្នកដំណើរ និងទេសចរក្នុងស្រុក (ចូល-ចេញ)	នាក់	<b>១២១ ០០០</b>	<b>៣៩ ៩២០</b>	<b>១២ ២៨៤</b>	<b>១ ៤៦៣</b>	<b>៨៣ ៨៨០</b>	<b>២៨ ០៧៣</b>	<b>៦៩,៣២%</b>	<b>+២២៤,៩៨%</b>	<b>+៧៣៩,៦៤%</b>
	- ភ្នំពេញសៀមរាប- សៀមរាបភ្នំពេញ-	-	-	-	-	-	-	-			
	- ទេសចរណ៍ក្នុងក្រុង	-	១២១ ០០០	៣៩ ៩២០	១២ ២៨៤	១ ៤៦៣	៨៣ ៨៨០	២៨ ០៧៣			
VI	បរិមាណនាវាអ្នកដំណើរបរទេស និងទេសចរ ឆ្លងកាត់កម្ពុជាវៀតណាម-	ជើង	<b>៥២៥</b>	<b>៣០៩</b>	-	-	<b>៨៧៥</b>	-	<b>១៦៦,៦៧%</b>	<b>១០០,០០%</b>	<b>០,០០%</b>
	- ចំនួននាវាភ្នំពេញភ្នំពេញ-ចូរដុក-	-	៤៥១	២៥៤	-	-	៦២៤	-			
	- ចំនួននាវាទេសចរណ៍	-	៧៤	៥៥	-	-	២៥១	-	<b>៣៣៩,១៩%</b>	<b>១០០,០០%</b>	<b>០,០០%</b>
VII	បរិមាណអ្នកដំណើរបរទេស និងទេសចរ ឆ្លងកាត់កម្ពុជាវៀតណាម-	នាក់	<b>៦ ២២៥</b>	<b>៥ ៩៥៥</b>	-	-	<b>២០ ៣១៣</b>	-	<b>៣២៦,៣១%</b>	<b>១០០,០០%</b>	<b>០,០០%</b>
	- ចំនួននាវាភ្នំពេញភ្នំពេញ-ចូរដុក-	-	៣ ៦០០	៣ ៣៦៨	-	-	៩ ៧៩៥	-			
	- ចំនួនភ្ញៀវទេសចរណ៍	-	២ ៦២៥	២ ៥៨៧	-	-	១០ ៥១៨	-	<b>៤០០,៦៩%</b>	<b>១០០,០០%</b>	<b>០,០០%</b>

បរិមាណទំនិញ-ប្រេងឥន្ធនៈឆ្លងកាត់ ក. ស. ភ. ក្នុងត្រីមាសទី២ ឆ្នាំ២០២៣ មានចំនួន ១.១០៣.៦៨១ តោន កើនឡើង ២,៤៧% ធៀបនឹងការអនុវត្តក្នុងត្រីមាសទី២ ឆ្នាំ២០២២ (១.០៧៧.១០៣ តោន) សម្រាប់ឆមាសទី១ ឆ្នាំ២០២៣ នេះ ក. ស. ភ. សម្រេចបាន ៤៤,៧៩% ធៀបនឹងផែនការ ឆ្នាំ២០២៣ (៤.៥៩៨.០៣៥ តោន)

- នាវាឆ្លងកាត់ ក. ស. ភ. ក្នុងត្រីមាសទី២ ឆ្នាំ២០២៣ មានចំនួន ៩៤២ គ្រឿង កើនឡើង ១៨,០៥% ធៀបនឹង ការអនុវត្តក្នុងត្រីមាសទី២ ឆ្នាំ២០២២ (៧៩៨ គ្រឿង) សម្រាប់ឆមាសទី១ ឆ្នាំ២០២៣ ក. ស. ភ. សម្រេចបាន ៦៧,៧៧% ធៀបនឹងផែនការឆ្នាំ២០២៣ (៣.៣៦០ គ្រឿង)
- នាវាអ្នកដំណើរ និងទេសចរណ៍អន្តរជាតិ ក្នុងត្រីមាសទី២ ឆ្នាំ២០២៣ មានចំនួន ៣០៩ជើង កើនឡើង ១០០,០០% ធៀបនឹងការអនុវត្តក្នុងត្រីមាសទី២ ឆ្នាំ២០២២ (០ ជើង) សម្រាប់ឆមាសទី១ ឆ្នាំ២០២៣ នេះ ក. ស. ភ. សម្រេចបាន ១៦៦,៦៧% ធៀបនឹងផែនការឆ្នាំ២០២៣ (៥២៥ ជើង)
- បរិមាណកុងតឺន័រក្នុងត្រីមាសទី២ ឆ្នាំ២០២៣ មានចំនួន ៩៩ ៧៥៦ TEUs ថយចុះ ៦,២៩% ធៀបនឹងការ អនុវត្តក្នុងត្រីមាសទី២ ឆ្នាំ២០២២ (១០៦.៤៥៦ TEUs) សម្រាប់ឆមាសទី១ ឆ្នាំ២០២៣ នេះ ក. ស. ភ. សម្រេចបាន ៣៧,៦៨% ធៀបនឹងផែនការឆ្នាំ២០២៣ (៤៧០.០០០ TEUs)
- បរិមាណអ្នកដំណើរ និងទេសចរឆ្លងកាត់ ក. ស. ភ. ក្នុងត្រីមាសទី២ ឆ្នាំ២០២៣ មានចំនួន ៥.៩៥៥នាក់ កើនឡើង ១០០,០០% ធៀបនឹងការអនុវត្តក្នុងត្រីមាសទី២ ឆ្នាំ២០២២ (០ នាក់) សម្រាប់ឆមាសទី១ ឆ្នាំ២០២៣ ក. ស. ភ. សម្រេចបាន ៣២៦,៣១% ធៀបនឹងផែនការឆ្នាំ២០២៣ (៦,២២៥ នាក់)

ក្រាហ្វិក ស្តីពីការប្រៀបធៀបការអនុវត្តត្រីមាសទី២ ឆ្នាំ២០២៣ - ឆ្នាំ២០២២ - ឆ្នាំ២០២១ និងផែនការឆ្នាំ២០២៣

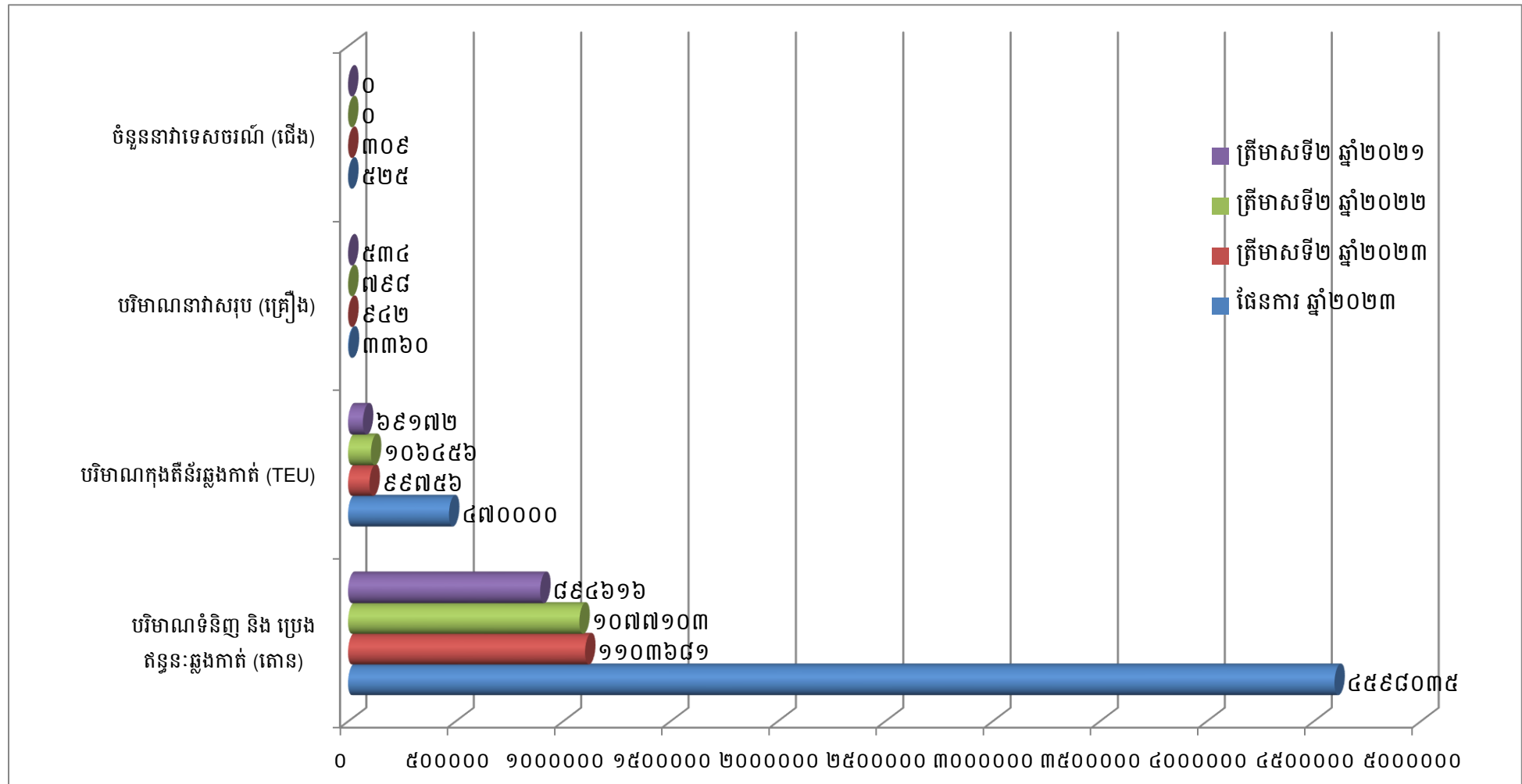

## ២. ការអនុវត្តការងាររបស់អាជ្ញាធរសាស្ត្រ និងការសាងសង់ហេដ្ឋារចនាសម្ព័ន្ធ និងបំពាក់គ្រឿងចក្រ

### ❖ ការងារជលធារសាស្ត្រ

- បានបញ្ចប់ការងារបូមស្តារប្រឡាយនាវាចរណ៍ស្តៅដើម្បីសម្រួលដល់ផ្លូវនាវាចរណ៍
- បានចុះពិនិត្យពោង និងបង្គោលសញ្ញានាវាចរណ៍ តាមដងទន្លេមេគង្គក្រោម (ភ្នំពេញ-ក្រុងសំណ), ទន្លេមេគង្គលើ (ភ្នំពេញ-កំពង់ចាម), ទន្លេសាប (ភ្នំពេញ-ឆ្នុកទ្រូ) និងឡូតីខ្សាច់ប្រឡាយ (កោះកែវ និងកោះរកា)
- បានធ្វើការសិក្សាវាស់វែងជម្រៅទឹកតាមដងទន្លេ នៅតាមចំណតផែនផ្សេងៗ ដើម្បីសម្រួលដល់ផ្លូវនាវាចរណ៍

### ❖ ការងារសាងសង់ហេដ្ឋារចនាសម្ព័ន្ធ

#### ចំណតផែកុងតឺន័រ LM១៧

- ការងារសាងសង់រោងស្តុកទំហំ ១៦ម x ៤០ម នៅចំណតផែកុងតឺន័រ LM១៧ សម្រេចបាន ១០០% នៃគម្រោង
- ការងាររុះរើ និងតបណ្តាញភ្លើងថ្មីចំនួន ២០ដើម ស្ថិតនៅខាងមុខច្រកទ្វារចេញ និងតាមបណ្តោយផ្លូវជាតិលេខ១ សម្រេចបាន ១០០% នៃគម្រោង
- ការងាររៀបចំរបងសំណាញ់ផ្នែកខាងជើង នៃចំណតផែកុងតឺន័រ LM១៧ សម្រេចបាន ១០០% នៃគម្រោង
- ការងារអ៊ុតគំនូសផ្លូវ និងផ្លាស់ប្តូរស្លាកសញ្ញាចរាចរណ៍ថ្មី សម្រេចបាន ១០០% នៃគម្រោង
- ការងារសាងសង់កម្រាលខណ្ឌបេតុងអាមេ ទំហំ ១.០៧០ម៉ែត្រក្រឡា សាងសង់ របងលូសសំណាញ់ប្រវែង ៩១ម៉ែត្រ និងប្រព័ន្ធលូរំដោះទឹកប្រវែង ៥៥ម៉ែត្រ សម្រេចបាន ១០០% នៃគម្រោង
- ការងារសាងសង់ជម្រកទូរស័ព្ទចំនួន ១គ្រឿង ទំហំ ៤០ហ្វីត សម្រេចបាន ១០០% នៃគម្រោង
- ការងារជួសជុល និងលាបថ្នាំជណ្តើរ ព្រមទាំងបង្កាន់ដៃនៅទីតាំងស្ថានីយ៍ ៣០០ម៉ែត្រ (ជំហានទី១) និងស្ថានីយ៍ប្រវែង ១៤៩ម៉ែត្រ (ជំហានទី៣) នៃចំណតផែកុងតឺន័រLM១៧ សម្រេចបាន ១០០% នៃគម្រោង
- ការងារដាក់ស្លាកសញ្ញាថ្មីចំនួន ១៦ដុំ លាបថ្នាំជុំបេតុងចាស់ឡើងវិញ ចំនួន ៣ដុំ កែសម្រួលអក្សរដែលជ្រុះបាត់ ចំនួន ១២ស្លាកអក្សរ និងលាបគំនូសផ្លូវRTG ទំហំ ០,២ម x ២.១២៦ម ស្ថិតនៅចំណតផែកុងតឺន័រ LM១៧ សម្រេចបាន ១០០% នៃគម្រោង
- ការងារទិញថ្មម៉ែចំនួន ៣៥០ម៉ែត្រគូប សម្រាប់ទុកអនុវត្តការងារជួសជុលថែទាំ ទីលានICD ទំហំ ៣ហិកតា នៅទីតាំងខាងត្បូងទីលានលើកដាក់ទំនិញរាយ នៃចំណតផែកុងតឺន័រLM១៧ សម្រេចបាន ១០០% នៃគម្រោង
- ការងារសាងសង់ឃ្នាំង LCL ទំហំ ២៤,៤ម x ៦០ម និងចាក់កម្រាលខណ្ឌបេតុងអាមេ ទំហំ ១.៥១០ ម<sup>២</sup> សម្រេចបាន ៩៥% នៃគម្រោង
- ការងារសាងសង់ជើងគ្រឹះសម្រាប់រថស្នូចកង់ច្រវ៉ាក់ (Crawler Crane) សម្រេចបាន ៩០% នៃគម្រោង

**ចំណាត់ថវិកាបណ្តុះបណ្តាល UML២**

- ការងារសាងសង់ស្ថានីយ៍ថ្នាំថ្នាំ, ជើងគ្រឹះដងយោង FCC, ប្រាំងទន្លេ ៥០ម, Dolphin ចំនួន ០២គ្រឿង សម្រេចបាន ១០០% នៃគម្រោង
- ការងារបំពាក់ត្រង់ស្តុកម៉ាស៊ីន ៦៣០KVA សម្រាប់ដងយោង FCC សម្រេចបាន ១០០% នៃគម្រោង
- ការងារអភិវឌ្ឍចំណាត់ថវិកា ជំហានទី២ ដំណាក់កាលទី១ សម្រេចបាន១០០% នៃគម្រោង

**ចំណាត់ថវិកាបណ្តុះបណ្តាល LML២៦**

- ការងារសាងសង់ប្រាំងទន្លេប្រវែង ៧៩០ម៉ែត្រ ផ្លូវថ្នាំថ្នាំទំហំ ៥៥៥ម៉ែត្រក្រឡា ទីលានថ្នាំថ្នាំទំហំ ៥៥០ម៉ែត្រក្រឡា និងសួនច្បារទំហំ ១,៥មx៣៨ម សម្រេចបាន ១០០% នៃគម្រោង
- ការងារសាងសង់ផ្លូវថ្នាំថ្នាំទំហំ ១២ម ប្រវែង ៤៤៧ម៉ែត្រ ទីលានថ្នាំថ្នាំ ៦៣៨ម៉ែត្រក្រឡា និងបណ្តាញ លូមុខកាត់ ០,៨ម ប្រវែង ១៨៧ម សម្រេចបាន ១០០% នៃគម្រោង
- ការងារសាងសង់ផ្លូវថ្នាំថ្នាំទំហំ ៦ម ប្រវែង ៣៨៥ម និងលូបេតុងប្រអប់ ប្រវែង ១០ម សម្រេចបាន ១០០% នៃគម្រោង
- ការងារបំពាក់ទូរស័ព្ទចំនួន ៣គ្រឿង សម្រេចបាន ១០០% នៃគម្រោង
- ការងារសាងសង់ដៃស្នាប្រវែង ៤០ម៉ែត្រ និងតបន្ថែមដៃកង្វាប់ពីស្ថានីយ៍បេតុង ទៅប៉ុងតុងប្រវែង ៦ម៉ែត្រ ចំនួន ២សម្រាប់ សម្រេចបាន ១០០% នៃគម្រោង
- ការងារសាងសង់ផ្លូវថ្នាំថ្នាំទំហំ ៦ម៉ែត្រ ប្រវែង២៣២ម៉ែត្រ សម្រេចបាន ១០០% នៃគម្រោង
- ការងារសាងសង់បង្គោលប៊ីតទំហំ ២មx២មx១,១ម ចំនួន ៥សម្រាប់ សម្រេចបាន ១០០% នៃគម្រោង
- ការងារសាងសង់ផ្លូវថ្នាំថ្នាំទំហំ ១២មx៨៥ និងជម្រាលថ្នាំថ្នាំទំហំ ២០មx១០៥ម សម្រេចបាន ១០០% នៃគម្រោង
- ការងារសាងសង់ទីលានបេតុងទំហំ ២០៥១ម៉ែត្រការ៉េ សម្រេចបាន ១០០% នៃគម្រោង
- ការងារចាក់ស្រទាប់ថ្នាំថ្នាំបន្ថែមកម្រាស់ ១០០មម ចំនួន ៨០៣ម៉ែត្រគូបនៅលើ ផ្លូវថ្នាំថ្នាំចូលទីស្នាក់ការ ប៉ូលីស-គយ និងផ្លូវថ្នាំថ្នាំនៅតាមបណ្តោយមាត់ទន្លេ សម្រេចបាន ១០០% នៃគម្រោង
- ការងារចាក់ស្រទាប់កៅស៊ូបស៊ីទំហំ ៦ ១៨៣ម៉ែត្រក្រឡា នៅលើផ្លូវថ្នាំថ្នាំ ចូលទីស្នាក់ការប៉ូលីស-គយ និងផ្លូវថ្នាំថ្នាំនៅតាមបណ្តោយមាត់ទន្លេ សម្រេចបាន ១០០% នៃគម្រោង
- ការងារគម្រោងដំឡើងបង្គោល និងអំពូលហ្វូស៊ូ ១៥០វ៉ត់ ចំនួន ៩សម្រាប់ សម្រេចបាន ១០០% នៃគម្រោង
- ការងារតបណ្តាញអគ្គីសនី និងដំឡើងអំពូលសូឡាប័ក្លីផ្លូវ សម្រេចបាន ១០០% នៃគម្រោង
- ការងារសាងសង់របងព័ន្ធជុំវិញព្រំដីប្រវែង ៥៤៤,៥ម និងទ្វាររបងច្រកចេញចូលចំនួន ៣សម្រាប់ សម្រេចបាន ៧០% នៃគម្រោង



**ចំណាត់ថ្នាក់តម្លៃបំណង TSM**

- ការងារសាងសង់សាលារងចាំ និងស្ថានីយ៍អ្នកដំណើរ (Tourist Hall) សម្រេចបាន ១០០% នៃគម្រោង
- ការងារសាងសង់ស្ថានដៃកភ្ជាប់ប៉ុងតុងបណ្តែតចំនួន ៣គ្រឿង និងស្ថានផ្លូវថ្មីរឹងប្រវែងសរុប ៣២៧ ម៉ែត្រពីច្រាំងទន្លេទៅកាន់ស្ថានដៃ សម្រេចបាន ១០០%នៃគម្រោង
- ការងារសាងសង់បង្គោលបឺតនៅលើគោកចំនួន ៦ទីតាំង សម្រាប់ចងនាវាពេលចូលចត សម្រេចបាន ១០០% នៃគម្រោង

**ចំណាត់ថ្នាក់ផែនការបំណង TS១១**

- ការងារជួសជុលឃ្លាំងអង្ករលេខ N:៣២ ទំហំ ៣០មx៦៥ម សម្រេចបាន ១០០% នៃគម្រោង

**❖ ការទិញ/បំពាក់គ្រឿងចក្រ ឬឧបករណ៍ថ្មី**

កំពុងសិក្សាលើការងារបញ្ជាទិញ និងជួលគ្រឿងចក្រ តាមផែនការឆ្នាំ២០២៣ ដូចខាងក្រោម៖

- បានសិក្សាក្នុងការទិញ ម៉ាស៊ីនភ្លើងកម្លាំង ៦២៥KVA សម្រាប់ដងយោង FCC ចំនួន ១គ្រឿង
- បានសិក្សាក្នុងការទិញ Reach-stacker ចំនួន ២គ្រឿង
- បានសិក្សាក្នុងការទិញ រថយន្តដឹកកុងតឺន័រ (Terminal Tractor) ចំនួន ១០គ្រឿង
- បាននិងកំពុងធ្វើការសិក្សាក្នុងការទិញ ឬជួល RTG ឆ្នាំក្រោយ
- បាននិងកំពុងធ្វើការសិក្សាក្នុងការទិញម៉ាស៊ីនភ្លើងកម្លាំង ២៥KVA សម្រាប់បំពាក់ឡានកុងតឺន័រ ចំនួន ១០គ្រឿង
- បាននិងកំពុងធ្វើការសិក្សាក្នុងការដំឡើង ឧបករណ៍តំរង់ទិសរ៉ឺម៉កកុងតឺន័រ (Cell guide) ចំនួន ១០សម្រាប់
- បាននិងកំពុងធ្វើការសិក្សាក្នុងការទិញ៖
  - ប៊ុលឌូស្យែរ ចំនួន ១គ្រឿង
  - រថយន្តប៊ែន ចំនួន ១គ្រឿង
  - រថយន្តបោសម្អាតទីលាន ចំនួន ១គ្រឿង
  - រ៉ឺម៉កដឹកកុងតឺន័រ ចំនួន ១០គ្រឿង
  - រថស្នូចកង់ច្រវ៉ាក់ ១០០តោន ចំនួន ៤គ្រឿង ឆ្នាំក្រោយ។

**ខ- របាយការណ៍ស្តីពីស្ថានភាព**

បរិយាយ	សម្រាប់ការិយបរិច្ឆេទដែលបានបញ្ចប់សម្រាប់ត្រីមាសទី២		សម្រាប់ការិយបរិច្ឆេទដែលបានបញ្ចប់សម្រាប់ត្រីមាសទី២		សម្រាប់ការិយបរិច្ឆេទដែលបានបញ្ចប់សម្រាប់ត្រីមាសទី២	
	ថ្ងៃទី៣០ ខែមិថុនា ឆ្នាំ២០២៣		ថ្ងៃទី៣០ ខែមិថុនា ឆ្នាំ២០២២		ថ្ងៃទី៣០ ខែមិថុនា ឆ្នាំ២០២១	
	ពាន់រៀល	ប្រៀបធៀបនឹងចំណូលសរុប	ពាន់រៀល	ប្រៀបធៀបនឹងចំណូលសរុប	ពាន់រៀល	ប្រៀបធៀបនឹងចំណូលសរុប
ចំណូលលើកដាក់ក្រោមដងយោង (Stevedoring)	១៦.០៥៨.៩៦៨	៤៤,៥១%	១៧.០៧៤.៨៨៤	៤៣,៤៦%	១១.៤៩២.៧២៨	៤២,៦២%
ចំណូលលើកដាក់លើទីលាន (LOLO)	១២.៨១៨.០៥២	៣៥,៥៣%	១៣.៦៣០.១០៣	៣៤,៦៩%	៩.៥៧០.១៩៩	៣៥,៤៩%
ចំណូលពីកិច្ចការផែនដី	៤.៥៨០.៤៤៦	១២,៧០%	៤.៣១១.៤៧១	១០,៩៧%	៣.១៧២.១៩២	១១,៧៦%
ចំណូលពីថ្លៃឈ្នួលស្តុកទំនិញ/កុងតឺន័រ	៦១៤.៧៥០	១,៧០%	១.០១៥.៦៧៩	២,៥៨%	៩៧០.៥១៧	៣,៦០%
ចំណូលពីការដឹកជញ្ជូន	៧៨២.៩៧៨	២,១៧%	១.៥៦២.៣១០	៣,៩៨%	៤២២.៦៧៥	១,៥៧%
ចំណូលពីច្រកទ្វារ	១.០៧៨.៦៧៥	២,៩៩%	១.១០៧.១៥៤	២,៨២%	៧៤៩.៦៤២	២,៧៨%
ចំណូលពីថ្លៃឈ្នួលឡើងទម្ងន់កុងតឺន័រ	២៥.២៣៥	០,០៧%	២២.១៨២	០,០៦%	៨.២៣២	០,០៣%
ចំណូលពីរៀបចំទំនិញ	១៥.៨០០	០,០៤%	២៥.៩៥៨	០,០៧%	២៥.១៨៦	០,០៩%
ចំណូលពីថ្លៃឈ្នួលគ្រប់គ្រងអាជីវកម្មខ្សាច់	-	០,០០%	-	០,០០%	៧៨.២០៥	០,២៩%
ចំណូលលើការវាស់ស្ទង់	-	០,០០%	-	០,០០%	១២.១៨៩	០,០៥%
ចំណូលពីសេវាភ័ស្តុភារកម្ម	១០៥.៨៨០	០,២៩%	៥៣៧.៨៦៧	១,៣៧%	៤៦៤.៣៤៦	១,៧២%
<b>សរុប:</b>	<b>៣៦.០៨០.៧៨៤</b>	<b>១០០,០០%</b>	<b>៣៩.២៨៧.៦០៨</b>	<b>១០០,០០%</b>	<b>២៦.៩៦៦.១១១</b>	<b>១០០,០០%</b>

## ផ្នែកទី ៣

# របាយការណ៍ហិរញ្ញវត្ថុ ដែលបានត្រួតពិនិត្យឡើងវិញដោយ សវនករឯករាជ្យ

**របាយការណ៍ហិរញ្ញវត្ថុសង្ខេបចន្លោះពេល**  
**សម្រាប់ដំណាច់ការិយបរិច្ឆេទ ៦ខែ ដែលបានបញ្ចប់ថ្ងៃទី៣០ ខែមិថុនា ឆ្នាំ២០២៣**  
**និង**  
**របាយការណ៍របស់សវនករឯករាជ្យ**  
**ស្តីពីការត្រួតពិនិត្យរបាយការណ៍ហិរញ្ញវត្ថុសង្ខេបចន្លោះពេល**  
**ត្រូវបានភ្ជាប់ជាឧបសម្ព័ន្ធ១ នៃរបាយការណ៍ប្រចាំត្រីមាសទី២ ឆ្នាំ២០២៣**

ផ្នែកទី ៤  
**ការពិភាក្សា និងការវិភាគ**  
**របស់គណៈក្របខ័ណ្ឌ**

**ក- ទិដ្ឋភាពទូទៅនៃប្រតិបត្តិការ**

ក.ស.ភ. គឺជាកំពង់ផែអន្តរជាតិមួយក្នុងចំណោមកំពង់ផែអន្តរជាតិទាំងពីរក្នុងប្រទេសកម្ពុជា។ ក. ស. ភ. មានមណ្ឌលអាជីវកម្មលាតសន្ធឹងពីភ្នំពេញ ដល់ទន្លេមេគង្គក្រោម (អ្នកលឿង) និងពីភ្នំពេញ ដល់ទន្លេមេគង្គលើ (ទន្លេបិទ) ដែលកំណត់ក្នុងអនុក្រឹត្យលេខ០១ ចុះថ្ងៃទី៥ ខែមករា ឆ្នាំ២០០៩។ ក. ស. ភ. មានមុខងារជាអាជ្ញាធរផែ និងជាប្រតិបត្តិការផែ ដូចមានលម្អិតក្នុងផ្នែក១ ចំណុចទី២ នៃរបាយការណ៍ប្រចាំត្រីមាសទី២ ឆ្នាំ២០២៣ នេះ។

បរិមាណកុងតឺន័រឆ្លងកាត់ ក. ស. ភ. ក្នុងត្រីមាសទី២ ឆ្នាំ២០២៣ មានការថយចុះ ចំនួន ៦.៧០០ TEUs ឬស្មើនឹង ៦,២៩% បើធៀបនឹងត្រីមាសទី២ ឆ្នាំ២០២២។ ចំនួននាវាដឹកទំនិញសរុបក្នុងត្រីមាសទី២ ឆ្នាំ២០២៣ មានការកើនឡើង ១៤៤គ្រឿង ឬស្មើនឹង ១៨,០៥% បើធៀបនឹងត្រីមាសទី២ ឆ្នាំ២០២២។ ចំណែកនាវាដឹកអ្នកដំណើរកម្ពុជា និងអន្តរជាតិ ក្នុងត្រីមាសទី២ ឆ្នាំ២០២៣ កើនឡើង ៣០៩ជើង ឬស្មើនឹង ១០០,០០% បើធៀបនឹងត្រីមាសទី២ ឆ្នាំ២០២២។ ទំនិញរាយឆ្លងកាត់ចំណតផែរបស់ ក.ស.ភ. ក្នុងត្រីមាសទី២ ឆ្នាំ២០២៣ បានកើនឡើងចំនួន ៤.៩១៤ តោន ឬស្មើនឹង ២,២៧% បើធៀបនឹងត្រីមាសទី២ ឆ្នាំ២០២២។

ការពិភាក្សា និងការវិភាគរបស់ថ្នាក់ដឹកនាំលើស្ថានភាពហិរញ្ញវត្ថុរបស់ ក. ស. ភ. និងលទ្ធផលប្រតិបត្តិការខាងក្រោមនេះ ធ្វើឡើងផ្អែកលើរបាយការណ៍ហិរញ្ញវត្ថុសង្ខេបបណ្តោះអាសន្ន ដែលត្រូវបានធ្វើការត្រួតពិនិត្យរួចរាល់ដោយសវនករឯករាជ្យសម្រាប់ត្រីមាសទី២ ឆ្នាំ២០២៣ និងត្រីមាសទី២ ឆ្នាំ២០២២ (គិតត្រឹមថ្ងៃទី៣០ ខែមិថុនា) ដូចបង្ហាញក្នុងផ្នែកទី៣ នៃរបាយការណ៍ប្រចាំត្រីមាសទី២ នេះ។

**ក.ស.ភ. មានប្រភពចំណូលសំខាន់ៗចំនួន ៤ប្រភេទ៖**

- ១. ចំណូលពីការលើកដាក់ក្រោមដងយោង (Stevedoring) ៖ សំដៅលើចំណូលដែលបានមកពី សេវាកម្មផ្ទេរ-ផ្ទុកទំនិញ/កុងតឺន័រពីនាវា និងដឹកជញ្ជូនពីស្ថានផែទៅទីលាននិងពីទីលានមកស្ថានផែ។
- ២. ចំណូលពីការលើកដាក់លើទីលាន (LOLO) ៖ សំដៅលើចំណូលដែលបានមកពីសេវាកម្មលើកដាក់ទំនិញ/កុងតឺន័រពីទីលានដាក់លើរថយន្ត និងពីរថយន្តដាក់លើទីលាន។
- ៣. ចំណូលពីកិច្ចការផែ (Port Dues & Charges) ៖ សំដៅលើចំណូលដែលបានមកពីសេវាកម្មនាវាចរណ៍ និងការចូលចតនាវា រួមមាន ពន្ធលើចំណុះផ្ទុក ពន្ធសំចត ពន្ធប្រឡាយ ថ្លៃឈ្នួលកណ្តាជារកិច្ច ថ្លៃឈ្នួលនាវាសណ្តោង ថ្លៃឈ្នួលពាក់-ដោះពួរ ថ្លៃឈ្នួលបើក-បិទយួបនាវា និងថ្លៃឈ្នួលបោសសម្អាតយួបនាវា។
- ៤. ចំណូលពីថ្លៃឈ្នួលស្តុកទំនិញ/កុងតឺន័រ (Storage Fee) ៖ សំដៅលើចំណូលដែលបានមកពី ការស្តុកទំនិញ/កុងតឺន័រនៅលើទីលាន ឬក្នុងឃ្នាំង។ ទំនិញរាយ មានការអនុគ្រោះថ្លៃស្តុក ៥ថ្ងៃ ទាំងនាំចេញ និងនាំចូល និងទំនិញជាកុងតឺន័រ មានការអនុគ្រោះថ្លៃស្តុក ៧ថ្ងៃទាំងការនាំចេញ និងការនាំចូល។

១. ការវិភាគចំណូល

១.១. ការវិភាគចំណូល

សម្រាប់ត្រីមាសទី២ គិតត្រឹមថ្ងៃទី៣០ ខែមិថុនា ឆ្នាំ២០២៣ ប្រៀបធៀបនឹងត្រីមាសទី២ គិតត្រឹមថ្ងៃទី៣០ ខែមិថុនា ឆ្នាំ២០២២

បរិយាយ	សម្រាប់ការិយបរិច្ឆេទដែលបានបញ្ចប់ សម្រាប់ត្រីមាសទី២		សម្រាប់ការិយបរិច្ឆេទដែលបានបញ្ចប់ សម្រាប់ត្រីមាសទី២		បម្រែបម្រួល		បម្រែបម្រួល	
	ថ្ងៃទី៣០ ខែមិថុនា ឆ្នាំ២០២៣		ថ្ងៃទី៣០ ខែមិថុនា ឆ្នាំ២០២២					
	ដុល្លារអាមេរិក	ពាន់រៀល	ដុល្លារអាមេរិក	ពាន់រៀល	ដុល្លារអាមេរិក	%	ពាន់រៀល	%
ចំណូលប្រតិបត្តិការផែ	៧.៦៤៩.៧២២	៣១.៣៩៤.៤៥៨	៨.៤៩០.៦៩៨	៣៤.៤៣៨.២៧០	(៨៤០.៩៧៦)	-៩,៩០%	(៣.០៤៣.៨១២)	-៨,៨៤%
ចំណូលអាជ្ញាធរផែ	១.១១៦.០៩៣	៤.៥៨០.៤៤៦	១.០៦២.៩៨៦	៤.៣១១.៤៧១	៥៣.១០៧	៥,០០%	២៦៨.៩៧៥	៦,២៤%
សេវាផ្សេងៗ	២៥.៧៩៩	១០៥.៨៨០	១៣២.៦១០	៥៣៧.៨៦៧	(១០៦.៨១១)	-៨០,៥៥%	(៤៣១.៩៨៧)	-៨០,៣១%
<b>សរុប:</b>	<b>៨.៧៩១.៦១៤</b>	<b>៣៦.០៨០.៧៨៤</b>	<b>៩.៦៨៦.២៩៤</b>	<b>៣៩.២៨៧.៦០៨</b>	<b>(៨៩៤.៦៨០)</b>	<b>-៩,២៤%</b>	<b>(៣.២០៦.៨២៤)</b>	<b>-៨,១៦%</b>

ចំណូលសរុបពីផលអាជីវកម្ម និងសេវាកម្ម មានការថយចុះចំនួន ៣.២០៦.៨២៤ ពាន់រៀល (៨៩៤.៦៨០ ដុល្លារអាមេរិក) ឬស្មើនឹង -៨,១៦% ពី ៣៩.២៨៧.៦០៨ ពាន់រៀល (៩.៦៨៦.២៩៤ ដុល្លារអាមេរិក) សម្រាប់ត្រីមាសទី២ ឆ្នាំ២០២២ មក ៣៦.០៨០.៧៨៤ ពាន់រៀល (៨.៧៩១.៦១៤ ដុល្លារអាមេរិក) សម្រាប់ត្រីមាសទី២ ឆ្នាំ២០២៣។ ការថយចុះនេះ បណ្តាលមកពីការថយចុះនៃចំណូលប្រតិបត្តិការផែ ដូចជាចំណូលលើកដាក់ក្រោមដងយោង ចំណូលលើកដាក់លើទីលាន ចំណូលពីថ្លៃឈ្នួលស្តុកទំនិញ/កុងតឺន័រ ចំណូលពីការដឹកជញ្ជូន និងចំណូលពីសេវាកសុភារកម្មជាដើម។

១.២. ការវិភាគចំណូលតាមផ្នែក

សម្រាប់ត្រីមាសទី២ គិតត្រឹមថ្ងៃទី៣០ ខែមិថុនា ឆ្នាំ២០២៣ ប្រៀបធៀបនឹងត្រីមាសទី២ គិតត្រឹមថ្ងៃទី៣០ ខែមិថុនា ឆ្នាំ២០២២

បរិយាយ	សម្រាប់ការិយបរិច្ឆេទដែលបាន បញ្ចប់សម្រាប់ត្រីមាសទី២		សម្រាប់ការិយបរិច្ឆេទដែលបាន បញ្ចប់សម្រាប់ត្រីមាសទី២	
	ថ្ងៃទី៣០ ខែមិថុនា ឆ្នាំ២០២៣		ថ្ងៃទី៣០ ខែមិថុនា ឆ្នាំ២០២២	
	ពាន់រៀល	ប្រៀបធៀបនឹងចំណូលសរុប	ពាន់រៀល	ប្រៀបធៀបនឹងចំណូលសរុប
ចំណូលលើកដាក់ក្រោមដងយោង (Stevedoring)	១៦.០៥៨.៩៦៨	៤៤,៥១%	១៧.០៧៤.៨៨៤	៤៣,៤៦%
ចំណូលលើកដាក់លើទីលាន (LOLO)	១២.៨១៨.០៥២	៣៥,៥៣%	១៣.៦៣០.១០៣	៣៤,៦៩%
ចំណូលពីកិច្ចការផែ	៤.៥៨០.៤៤៦	១២,៧០%	៤.៣១១.៤៧១	១០,៩៧%
ចំណូលពីថ្លៃឈ្នួលស្តុកទំនិញ/កុងតឺន័រ	៦១៤.៧៥០	១,៧០%	១.០១៥.៦៧៩	២,៥៨%
ចំណូលពីការដឹកជញ្ជូន	៧៨២.៩៧៨	២,១៧%	១.៥៦២.៣១០	៣,៩៨%
ចំណូលពីច្រកទ្វារ	១.០៧៨.៦៧៥	២,៩៩%	១.១០៧.១៥៤	២,៨២%
ចំណូលពីថ្លៃឈ្នួលឡើងទម្ងន់កុងតឺន័រ	២៥.២៣៥	០,០៧%	២២.១៨២	០,០៦%
ចំណូលពីរឿបទំនិញ	១៥.៨០០	០,០៤%	២៥.៩៥៨	០,០៧%
ចំណូលពីសេវាកម្មស្តុកទំនិញ	១០៥.៨៨០	០,២៩%	៥៣៧.៨៦៧	១,៣៧%
<b>សរុប:</b>	<b>៣៦.០៨០.៧៨៤</b>	<b>១០០,០០%</b>	<b>៣៩.២៨៧.៦០៨</b>	<b>១០០,០០%</b>

សម្រាប់ត្រីមាសទី២ ឆ្នាំ២០២៣ ក៏ដូចជាត្រីមាសទី២ ឆ្នាំ២០២២ ក.ស.ភ. មានចំណូល ៣ប្រភេទធំៗ ដែលស្មើនឹងប្រមាណ ៩៣% នៃចំណូលសរុបពីផលអាជីវកម្ម និងសេវាកម្ម។ ចំណូលទាំងនោះរួមមាន៖ ចំណូលលើកដាក់ក្រោមដងយោង ចំណូលលើកដាក់លើទីលាន និងចំណូលពីកិច្ចការផែ។



**សម្រាប់ត្រីមាសទី២ គិតត្រឹមថ្ងៃទី៣០ ខែមិថុនា ឆ្នាំ២០២៣ ប្រៀបធៀបនឹងត្រីមាសទី២ គិតត្រឹមថ្ងៃទី៣០ ខែមិថុនា ឆ្នាំ២០២២**

បរិយាយ	សម្រាប់ការិយបរិច្ឆេទដែលបានបញ្ចប់ សម្រាប់ត្រីមាសទី២		សម្រាប់ការិយបរិច្ឆេទដែលបានបញ្ចប់ សម្រាប់ត្រីមាសទី២		បម្រែបម្រួល		បម្រែបម្រួល	
	ថ្ងៃទី៣០ ខែមិថុនា ឆ្នាំ២០២៣		ថ្ងៃទី៣០ ខែមិថុនា ឆ្នាំ២០២២					
	ដុល្លារអាមេរិក	ពាន់រៀល	ដុល្លារអាមេរិក	ពាន់រៀល	ដុល្លារអាមេរិក	%	ពាន់រៀល	%
ចំណូលលើកដាក់ក្រោមដងយោង (Stevedoring)	៣.៩១៣.០០៤	១៦.០៥៨.៩៦៨	៤.២០៩.៧៨៤	១៧.០៧៤.៨៨៤	(២៩៦.៧៨០)	-៧,០៥%	(១.០១៥.៩១៦)	-៥,៩៥%
ចំណូលលើកដាក់លើទីលាន (LOLO)	៣.១២៣.៣០៧	១២.៨១៨.០៥២	៣.៣៦០.៤៧៩	១៣.៦៣០.១០៣	(២៣៧.១៧២)	-៧,០៦%	(៨១២.០៥១)	-៥,៩៦%
ចំណូលពីកិច្ចការផ្ទៃ	១.១១៦.០៩៣	៤.៥៨០.៤៤៦	១.០៦២.៩៨៦	៤.៣១១.៤៧១	៥៣.១០៧	៥,០០%	២៦៨.៩៧៥	៦,២៤%

សម្រាប់ត្រីមាសទី២ ឆ្នាំ២០២៣ ចំណូល ៣ប្រភេទធំៗ បានថយចុះចំនួន ១.៥៥៨.៩៩២ ពាន់រៀល (៤៨០.៨៤៥ ដុល្លារអាមេរិក) ឬស្មើនឹង -៤,៤៥% ធៀបនឹង ត្រីមាសទី២ ឆ្នាំ២០២២។

**២. ការវិភាគគំណតប្រាក់ចំណេញដុល**

ប្រាក់ចំណេញដុលត្រូវបានបង្ហាញនៅក្នុងរបាយការណ៍ចំណេញ ឬខាត របស់ ក. ស. ភ. ដែលបានមកពីចំណូលសរុបនៃផលអាជីវកម្ម និងសេវាកម្ម ដកនឹងចំណាយ ថ្លៃដើមនៃសេវាកម្ម (ចំណាយប្រតិបត្តិការ)។

**សម្រាប់ត្រីមាសទី២ គិតត្រឹមថ្ងៃទី៣០ ខែមិថុនា ឆ្នាំ២០២៣ ប្រៀបធៀបនឹងត្រីមាសទី២ គិតត្រឹមថ្ងៃទី៣០ ខែមិថុនា ឆ្នាំ២០២២**

បរិយាយ	សម្រាប់ការិយបរិច្ឆេទដែលបាន បញ្ចប់សម្រាប់ត្រីមាសទី២		សម្រាប់ការិយបរិច្ឆេទដែលបាន បញ្ចប់សម្រាប់ត្រីមាសទី២		បម្រែបម្រួល		បម្រែបម្រួល	
	ថ្ងៃទី៣០ ខែមិថុនា ឆ្នាំ២០២៣		ថ្ងៃទី៣០ ខែមិថុនា ឆ្នាំ២០២២					
	ដុល្លារអាមេរិក	ពាន់រៀល	ដុល្លារអាមេរិក	ពាន់រៀល	ដុល្លារអាមេរិក	%	ពាន់រៀល	%
<b>ចំណូល</b>	៨.៧៩១.៦១៤	៣៦.០៨០.៧៨៤	៩.៦៨៦.២៩៤	៣៩.២៨៧.៦០៨	(៨៩៤.៦៨០)	-៩,២៤%	(៣.២០៦.៨២៤)	-៨,១៦%
<b>ថ្លៃដើមនៃសេវាកម្ម</b>								
រំលស់ទ្រព្យរោងចក្រ បរិក្ខារ	៩៥៣.៣៦៤	៣.៩១២.៦០៦	៧៨៤.៥៧៤	៣.១៨២.២៣២	១៦៨.៧៩០	២១,៥១%	៧៣០.៣៧៤	២២,៩៥%
ថ្លៃដឹងយោង	៨៣១.៩២៤	៣.៤១៤.២១៦	៨៦២.៧២៧	៣.៤៩៩.២២១	(៣០.៨០៣)	-៣,៥៧%	(៨៥.០០៥)	-២,៤៣%
ប្រាក់បៀវត្ស និងប្រាក់ឈ្នួល	៦១២.៤៣៤	២.៥១៣.៤២៩	៤៩៧.៥៦១	២.០១៨.១០៧	១១៤.៨៧៣	២៣,០៩%	៤៩៥.៣២២	២៤,៥៤%
ប្រេងឥន្ធនៈ (ប្រតិបត្តិការ និងថែទាំប្រឡាយ)	៣៥២.៨៣២	១.៤៤៨.០២៣	៥៨៨.១៤៨	២.៣៨៥.៥២៨	(២៣៥.៣១៦)	-៤០,០១%	(៩៣៧.៥០៥)	-៣៩,៣០%
ការងារថែទាំ និងជួសជុល	៣៥៦.៩៥១	១.៤៦៤.៩២៧	៣២១.១៨០	១.៣០២.៧០៦	៣៥.៧៧១	១១,១៤%	១៦២.២២១	១២,៤៥%
ចំណាយភ័ស្តុភារកម្ម	-	-	១៣១.១២០	៥៣១.៨២៣	(១៣១.១២០)	-១០០,០០%	(៥៣១.៨២៣)	-១០០,០០%
ផ្សេងៗ	៧៧.០៨៩	៣១៦.៣៧៣	១១៣.៨៣១	៤៦១.៦៩៩	(៣៦.៧៤២)	-៣២,២៨%	(១៤៥.៣២៦)	-៣១,៤៨%
<b>សរុបថ្លៃដើមនៃការលក់ និងសេវាកម្ម</b>	៣.១៨៤.៥៩៤	១៣.០៦៩.៥៧៤	៣.២៩៩.១៤១	១៣.៣៨១.៣១៦	(១១៤.៥៤៧)	-៣,៤៧%	(៣១១.៧៤២)	-២,៣៣%
<b>ប្រាក់ចំណេញដុល</b>	<u>៥.៦០៧.០២០</u>	<u>២៣.០១១.២១០</u>	<u>៦.៣៨៧.១៥៣</u>	<u>២៥.៩០៦.២៩២</u>	<u>(៧៨០.១៣៣)</u>	<u>-១២,២១%</u>	<u>(២.៨៩៥.០៨២)</u>	<u>-១១,១៨%</u>
<b>អត្រាគំលាតប្រាក់ចំណេញដុល</b>	<b>៦៣,៧៨%</b>	<b>៦៣,៧៨%</b>	<b>៦៥,៩៤%</b>	<b>៦៥,៩៤%</b>				

**- អត្រាគំលាតប្រាក់ចំណេញដុល**

អត្រាគំលាតប្រាក់ចំណេញដុលបានថយចុះចំនួន ២,១៦% ពីអត្រា ៦៥,៩៤% ក្នុងត្រីមាសទី២ ឆ្នាំ២០២២ មក ៦៣,៧៨% ក្នុងត្រីមាសទី២ ឆ្នាំ២០២៣។ ការថយចុះនៃអត្រាគំលាតប្រាក់ចំណេញដុលដោយសារតែចំណូលសរុបពីផលអាជីវកម្ម និងសេវាកម្មមានការថយចុះចំនួន ៣.២០៦.៨២៤ ពាន់រៀល (៨៩៤.៦៨០ ដុល្លារអាមេរិក) ឬស្មើនឹង

-៨,១៦%។ ចំណែកដំណាយថ្លៃដើមនៃសេវាកម្មសម្រាប់ត្រីមាសទី២ ឆ្នាំ២០២៣ បានថយចុះចំនួន ៣១១.៧៤២ ពាន់រៀល (១១៤.៥៤៧ ដុល្លារអាមេរិក) ឬស្មើនឹង -២,៣៣% បើធៀបនឹងត្រីមាសទី២ ឆ្នាំ២០២២ គឺដោយសារមានការថយចុះទៅលើចំណាយថ្លៃដើមនៃសេវាកម្មមួយចំនួនដូចជា ចំណាយទៅលើប្រេងឥន្ធនៈ (ប្រតិបត្តិការ និងថែទាំ ប្រឡាយ) ចំណាយថ្លៃដងយោង ចំណាយភស្តុភារកម្ម និងចំណាយផ្សេងៗជាដើម។

**៣. ការវិភាគប្រាក់ចំណេញមុនបង់ពន្ធ**

ប្រាក់ចំណេញមុនបង់ពន្ធ គឺបានមកពីប្រាក់ចំណេញដុល បូកចំណូលផ្សេងៗ ដកនឹងចំណាយរដ្ឋបាលទូទៅ និងបូក/ដក ចំណូល/ចំណាយហិរញ្ញប្បទានសុទ្ធ។

**សម្រាប់ត្រីមាសទី២ គិតត្រឹមថ្ងៃទី៣០ ខែមិថុនា ឆ្នាំ២០២៣ ប្រៀបធៀបនឹងត្រីមាសទី២ គិតត្រឹមថ្ងៃទី៣០ ខែមិថុនា ឆ្នាំ២០២២**

បរិយាយ	សម្រាប់ការិយបរិច្ឆេទដែលបានបញ្ចប់សម្រាប់ត្រីមាសទី២		សម្រាប់ការិយបរិច្ឆេទដែលបានបញ្ចប់សម្រាប់ត្រីមាសទី២		បម្រែបម្រួល		បម្រែបម្រួល	
	ថ្ងៃទី៣០ ខែមិថុនា ឆ្នាំ២០២៣		ថ្ងៃទី៣០ ខែមិថុនា ឆ្នាំ២០២២					
	ដុល្លារអាមេរិក	ពាន់រៀល	ដុល្លារអាមេរិក	ពាន់រៀល	ដុល្លារអាមេរិក	%	ពាន់រៀល	%
<b>ប្រាក់ចំណេញដុល</b>	៥.៦០៧.០២០	២៣.០១១.២១០	៦.៣៨៧.១៥៣	២៥.៩០៦.២៩២	(៧៨០.១៣៣)	-១២,២១%	(២,៨៩៥,០៨២)	-១១,១៨%
<b>ចំណូលផ្សេងៗ</b>	៤៦៦.៦១៣	១.៩១៤.៩៨០	២៦០.៦០៣	១.០៥៧.០០៦	២០៦.០១០	៧៩,០៥%	៨៥៧.៩៧៤	៨១,១៧%
<b>ចំណាយរដ្ឋបាលទូទៅនិងការលក់</b>								
ចំណាយប្រាក់បៀវត្សនិងអត្ថប្រយោជន៍ផ្សេងៗ	១.២០៩.៩៥៥	៤.៩៦៥.៦៥៥	១.០៩៧.២១៨	៤.៤៥០.៣១៦	១១២.៧៣៧	១០,២៧%	៥១៥.៣៣៩	១១,៥៨%
អំណោយសទ្ធារទាន	៣០៧.៧៨៩	១.២៦៣.១៦៦	១៥៤.៩៥៥	៦២៨.៤៩៧	១៥២.៨៣៤	៩៨,៦៣%	៦៣៤.៦៦៩	១០០,៩៨%
ចំណាយទឹក-ភ្លើង និងប្រេងឥន្ធនៈ	១៦២.៤២០	៦៦៦.៥៧២	១៨៩.៤៩០	៧៦៨.៥៧១	(២៧.០៧០)	-១៤,២៩%	(១០១.៩៩៩)	-១៣,២៧%
ចំណាយរំលស់លើទ្រព្យវិនិយោគ និងទ្រព្យរោងចក្របរិក្ខារ	១៧៥.២២៣	៧១៩.១១៥	១៧៨.៦៦៣	៧២៤.៦៥៧	(៣.៤៤០)	-១,៩៣%	(៥.៥៤២)	-០,៧៦%

ចំណាយជួសជុល និង ថែទាំ	១១៣.៩៣៩	៤៦៧.៦០៦	៤៨.២១០	១៩៥.៥៤០	៦៥.៧២៩	១៣៦,៣៤%	២៧២.០៦៦	១៣៩,១៤%
ចំណាយលើការកំសាន្ត	៧៧.៣៨៣	៣១៧.៥៨០	៥១.៥០៤	២០៨.៩០០	២៥.៨៧៩	៥០,២៥%	១០៨.៦៨០	៥២,០២%
ចំណាយការធ្វើដំណើរ	២៣.៤៦៧	៩៦.៣០៩	១១.០០៤	៤៤.៦៣២	១២.៤៦៣	១១៣,២៦%	៥១.៦៧៧	១១៥,៧៨%
ចំណាយជំនាញវិជ្ជាជីវៈ	៦.៥៦៧	២៦.៩៥១	៦.២១៤	២៥.២០៤	៣៥៣	៥,៦៨%	១.៧៤៧	៦,៩៣%
ចំណាយកម្រៃក្រុមប្រឹក្សាភិបាល	៦១.៤៧៥	២៥២.២៩៣	៦១.៩៥៣	២៥១.២៨១	(៤៧៨)	-០,៧៧%	១.០១២	០,៤០%
ចំណាយសម្ភារផ្គត់ផ្គង់ការិយាល័យ	៦០.១៣៥	២៤៦.៧៩៤	៣២.៧៩១	១៣៣.០០០	២៧.៣៤៤	៨៣,៣៩%	១១៣.៧៩៤	៨៥,៥៦%
ចំណាយទំនាក់ទំនងផ្សេងៗ	១៩.២១៨	៧៨.៨៧១	១៦.៥៩៦	៦៧.៣១៣	២.៦២២	១៥,៨០%	១១.៥៥៨	១៧,១៧%
ចំណាយឯកសណ្ឋាន	១៣.៧៦៨	៥៦.៥០៤	៤០.៩៩៣	១៦៦.២៦៧	(២៧.២២៥)	-៦៦,៤១%	(១០៩.៧៦៣)	-៦៦,០២%
ចំណាយពន្ធផ្សេងៗ	២៦.៣៤៩	១០៨.១៣៦	២៧.៨១៥	១១២.៨១៨	(១.៤៦៦)	-៥,២៧%	(៤.៦៨២)	-៤,១៥%
ផ្សេងៗ	៧៥.៥៩២	៣១០.២២៩	៥៨.០៨៣	២៣៥.៥៨៧	១៧.៥០៩	៣០,១៤%	៧៤.៦៤២	៣១,៦៨%
<b>សរុបចំណាយរដ្ឋបាលទូទៅ និងការលក់</b>	<b>២.៣៣៣.២៨០</b>	<b>៩.៥៧៥.៧៨១</b>	<b>១.៩៧៥.៤៨៩</b>	<b>៨.០១២.៥៨៣</b>	<b>៣៥៧.៧៩១</b>	<b>១៨,១១%</b>	<b>១.៥៦៣.១៩៨</b>	<b>១៩,៥១%</b>
<b>ចំណេញប្រតិបត្តិការ</b>	<b>៣.៧២៤.៦០១</b>	<b>១៥.២៨៥.៧៦៣</b>	<b>៤.៧០០.១៨៦</b>	<b>១៩.០៦៣.៩៥៤</b>	<b>(៩៧៥.៥៨៥)</b>	<b>-២០,៧៦%</b>	<b>(៣.៧៧៨.១៩១)</b>	<b>-១៩,៨២%</b>
<b>ចំណាយហិរញ្ញប្បទាន</b>	<b>៤៦.២៨៥</b>	<b>១៨៩.៩៥៤</b>	<b>៣០.១៨៧</b>	<b>១២២.៤៣៨</b>	<b>១៦.០៩៨</b>	<b>៥៣,៣៣%</b>	<b>៦៧.៥១៦</b>	<b>៥៥,១៤%</b>
<b>ប្រាក់ចំណេញមុនបង់ពន្ធ</b>	<b>៣.៧៧០.៨៨៦</b>	<b>១៥.៤៧៥.៧១៧</b>	<b>៤.៧៣០.៣៧៣</b>	<b>១៩.១៨៦.៣៩២</b>				

សម្រាប់ត្រីមាសទី២ ឆ្នាំ២០២៣ ចំណាយរដ្ឋបាលទូទៅ និងការលក់បានកើនឡើងចំនួន ១.៥៦៣.១៩៨ ពាន់រៀល (៣៥៧.៧៩១ ដុល្លារអាមេរិក) ឬស្មើនឹង ១៩,៥១% បើធៀបនឹងត្រីមាសទី២ ឆ្នាំ២០២២។ ការកើនឡើងនៃចំណាយរដ្ឋបាលទូទៅ និងការលក់ ដោយសារតែមានការកើនឡើងនៃចំណាយលើជួសជុល និងថែទាំ, ចំណាយលើការកំសាន្ត, ចំណាយការធ្វើដំណើរ, ចំណាយសម្ភារផ្គត់ផ្គង់ការិយាល័យ និងចំណាយផ្សេងៗជាដើម។

**៤. ការវិភាគប្រាក់ចំណេញក្រោយបង់ពន្ធ**

ក. ស. ភ. ស្ថិតនៅក្រោមច្បាប់នៃក្រុមហ៊ុនពាណិជ្ជកម្មក្នុងវិស័យពន្ធដារ និងអាករ ដូចនេះ ក. ស. ភ. មានកាតព្វកិច្ចក្នុងការបង់ពន្ធលើប្រាក់ចំណេញប្រចាំឆ្នាំក្នុងអត្រា ២០%។ ជាមួយគ្នានេះដែរ ចាប់ពីឆ្នាំ២០១៩ តទៅ ក. ស. ភ. ឈប់ទទួលបានការលើកទឹកចិត្តពន្ធដារក្នុងវិស័យមូលបត្រ បន្ទាប់ពី ក. ស. ភ. ទទួលបានការលើកទឹកចិត្តពន្ធដារ ក្នុងវិស័យមូលបត្រចំនួន៣ (បី)ឆ្នាំរួចហើយ (ចាប់ពីឆ្នាំ២០១៦ ដល់ឆ្នាំ២០១៨) ។

**សម្រាប់ត្រីមាសទី២ គិតត្រឹមថ្ងៃទី៣០ ខែមិថុនា ឆ្នាំ២០២៣ ប្រៀបធៀបនឹងត្រីមាសទី២ គិតត្រឹមថ្ងៃទី៣០ ខែមិថុនា ឆ្នាំ២០២២**

បរិយាយ	សម្រាប់ការិយបរិច្ឆេទដែលបាន បញ្ចប់សម្រាប់ត្រីមាសទី២		សម្រាប់ការិយបរិច្ឆេទដែលបាន បញ្ចប់សម្រាប់ត្រីមាសទី២		បម្រែបម្រួល		បម្រែបម្រួល	
	ថ្ងៃទី៣០ ខែមិថុនា ឆ្នាំ២០២៣		ថ្ងៃទី៣០ ខែមិថុនា ឆ្នាំ២០២២					
	ដុល្លារអាមេរិក	ពាន់រៀល	ដុល្លារអាមេរិក	ពាន់រៀល	ដុល្លារអាមេរិក	%	ពាន់រៀល	%
ប្រាក់ចំណេញមុនបង់ពន្ធ (ក)	៣.៧៧០.៨៨៦	១៥.៤៧៥.៧១៧	៤.៧៣០.៣៧៣	១៩.១៨៦.៣៩២	(៩៥៩.៤៨៧)	-២០,២៨%	(៣.៧១០.៦៧៥)	-១៩,៣៤%
ចំណាយពន្ធលើប្រាក់ចំណេញ(ខ)	១.០០៩.២៥៨	៤.១៤១.៩៩៥	១.០២៧.៥៣៩	៤.១៦៧.៦៩៨	(១៨.២៨១)	-១,៧៨%	(២៥.៧០៣)	-០,៦២%
ប្រាក់ចំណេញសុទ្ធសម្រាប់ ការិយបរិច្ឆេទ	២.៧៦១.៦២៨	១១.៣៣៣.៧២២	៣.៧០២.៨៣៤	១៥.០១៨.៦៩៤	(៩៤១.២០៦)	-២៥,៤២%	(៣.៦៨៤.៩៧២)	-២៤,៥៤%
លទ្ធផលលម្អិតក្នុងការិយបរិច្ឆេទ	២.៧៦១.៦២៨	២៥.៦៨៣.៤៥២	៣.៦៩០.៧៨៣	២០.០៤៩.១១១	(៩២៩.១៥៥)	-២៥,១៨%	៥.៦៣៤.៣៤១	២៨,១០%
<b>អត្រាពន្ធមធ្យម(ខ)/(ក)</b>	<b>២៦,៧៦%</b>	<b>២៦,៧៦%</b>	<b>២១,៧២%</b>	<b>២១,៧២%</b>				

ក. ស. ភ. ទទួលបានប្រាក់ចំណេញសុទ្ធសម្រាប់ត្រីមាសទី២ ឆ្នាំ២០២៣ ចំនួន ១១.៣៣៣.៧២២ ពាន់រៀល (២.៧៦១.៦២៨ ដុល្លារអាមេរិក) និងសម្រាប់ត្រីមាសទី២ ឆ្នាំ២០២២ ចំនួន ១៥.០១៨.៦៩៤ ពាន់រៀល (៣.៧០២.៨៣៤ ដុល្លារអាមេរិក) ដែលបង្ហាញឱ្យឃើញការថយចុះនូវប្រាក់ចំណេញសុទ្ធមានចំនួន ៣.៦៨៤.៩៧២ ពាន់រៀល (៩៤១.២០៦ ដុល្លារអាមេរិក) ឬស្មើនឹង -២៤,៥៤%។ ការកើនឡើងនៃអត្រាពន្ធមធ្យមចំនួន ៥,០៤% ពី ២១,៧២% ក្នុងត្រីមាសទី២ ឆ្នាំ២០២២ ទៅ ២៦,៧៦% ក្នុងត្រីមាសទី២ ឆ្នាំ២០២៣ ដោយសារប្រាក់ចំណេញមុនបង់ពន្ធមានការថយចុះចំនួន -១៩,៣៤% និងចំណាយពន្ធលើប្រាក់ចំណេញថយចុះចំនួន ២៥.៧០៣ ពាន់រៀល (១៨.២៨១ ដុល្លារ អាមេរិក) ឬស្មើនឹង -០,៦២%។

**៤. ការវិភាគពីកត្តានិងនិន្នាការដែលប៉ះពាល់ដល់ស្ថានភាព និងលទ្ធផលហិរញ្ញវត្ថុ**

**៤.១. កំរិតនៃការជួញដូរក្នុងតំបន់និងជាសកលនិងសកលភាវូបនីយកម្ម**

ស្ថានភាពហិរញ្ញវត្ថុ និងលទ្ធផលប្រតិបត្តិការរបស់ ក. ស. ភ. អាស្រ័យលើបរិមាណកុងតឺន័រឆ្លងកាត់ និងសកម្មភាពដឹកជញ្ជូនឆ្លងកាត់កំពង់ផែដែលពឹងផ្អែកលើទំហំពាណិជ្ជកម្មក្នុងស្រុក និងទូទាំងពិភពលោក ព្រមទាំងបរិមាណនៃការនាំចេញនិងការនាំចូលក្នុងតំបន់ដែលត្រូវបានធ្វើប្រតិបត្តិការ។ បរិមាណនៃការជួញដូរក្នុងស្រុក និងទូទាំងពិភពលោក និងបរិមាណនៃការនាំចេញ និងនាំចូលក្នុងស្រុកដែលបានធ្វើប្រតិបត្តិការនេះទទួលរងផលប៉ះពាល់ដោយសារការផ្លាស់ប្តូរលក្ខខណ្ឌសេដ្ឋកិច្ចហិរញ្ញវត្ថុ និងនយោបាយ ក្នុងតំបន់ និងសកលដែលហួសពីការគ្រប់គ្រងរបស់ ក. ស. ភ.។

**៤.២. សមត្ថភាពទទួលកុងតឺន័រនៅចំណតផែកុងតឺន័រ LM១៧**

ការលើកដាក់ចំបងៗត្រូវបានធ្វើឡើងនៅចំណតផែកុងតឺន័រ LM១៧។ ក.ស.ភ. មានសមត្ថភាពលើកដាក់ទំនិញជាកុងតឺន័រប្រមាណ ៤១៧.៦៩៦ TEU គិតត្រឹមថ្ងៃទី៣១ ខែធ្នូ ឆ្នាំ២០២២។ ក. ស. ភ. ដើម្បីឆ្លើយតបនឹងកំណើននាឆ្នាំបន្ទាប់ ក.ស.ភ. មានគម្រោងនឹងបញ្ចប់ការអភិវឌ្ឍហេដ្ឋារចនាសម្ព័ន្ធផែ ដំណាក់កាលទី៣ ដែលនឹងបង្កើនសមត្ថភាពលើកដាក់កុងតឺន័រនៅចំណតផែកុងតឺន័រ LM១៧ បន្ថែមចំនួន ២០០.០០០ TEU ។

បរិយាយ	សមត្ថភាពលើកដាក់				
	ត្រីមាសទី២ ឆ្នាំ២០២០	ត្រីមាសទី២ ឆ្នាំ២០២១	ត្រីមាសទី២ ឆ្នាំ២០២២	ត្រីមាសទី២ ឆ្នាំ២០២៣	ផែនការ ឆ្នាំ២០២៣
ចំណតផែកុងតឺន័រ LM១៧ (TEU)	៦១.២៦៨	៦៩.១៧២	១០៦.៤៥៦	៩៩.៧៥៦	៤៧០.០០០

**៤.៣. ប្រសិទ្ធភាពនៃប្រតិបត្តិការ**

ដើម្បីបង្កើនប្រសិទ្ធភាពខ្ពស់ក្នុងប្រតិបត្តិការ ក. ស. ភ. មានគោលការណ៍កាត់បន្ថយចំណាយថ្លៃដើមដោយប្រើធនធានដែលមានស្រាប់ និងការបំពាក់គ្រឿងចក្រលើកដាក់ទំនើបៗសម្រាប់បំរើឱ្យប្រតិបត្តិការ។ ជាក់ស្តែង ក. ស. ភ. បានអនុវត្តនូវវិធានការដូចខាងក្រោម ដើម្បីបង្កើនប្រសិទ្ធភាពប្រតិបត្តិការ៖

- បន្តបំពាក់គ្រឿងចក្រលើកដាក់ទំនើបៗដើម្បីបង្កើនល្បឿននៃការលើកដាក់ទំនិញនិងកាត់បន្ថយការរង់ចាំដោយសារការខូចខាតគ្រឿងចក្រ
- បន្តជម្រុញសមត្ថភាពផ្នែកប្រតិបត្តិការ តាមរយៈការបណ្តុះបណ្តាល
- ពង្រីកចំណតផែដើម្បីធានាថានាវាដឹកកុងតឺន័រអាចដឹកជញ្ជូនចេញចូលបានលឿន និងប្រកបដោយប្រសិទ្ធភាព
- ការពង្រីកទីលានស្តុកកុងតឺន័រជំហានទី៣ នៅចំណតផែកុងតឺន័រ LM១៧
- គ្រប់គ្រងទីលានស្តុកកុងតឺន័រឱ្យមានប្រសិទ្ធភាព ដោយកាត់បន្ថយការរក្សាទុកកុងតឺន័រនៅលើទីលានក្នុងរយៈពេលយូរ
- ប្រើប្រាស់ចំណតផែឱ្យមានប្រសិទ្ធភាព ដោយការរៀបចំទីតាំងចូលចតនាវាទៅតាមផែនការច្បាស់លាស់។

**៥.៤. តម្លៃ**

ក្នុងគោលបំណងដើម្បីរក្សាអតិថិជន ដែលមានស្រាប់ និងទាក់ទាញអតិថិជនថ្មី បន្ថែមទៀត ក. ស. ភ. បានផ្តល់តម្លៃអនុគ្រោះ លើសេវាពន្ធនាវា ដល់នាវាទេសចរណ៍ នាវាដឹកជញ្ជូនទំនិញរាយ និងនាវាដឹកជញ្ជូនកុងតឺន័រ និងប្រភេទនាវាដឹកជញ្ជូនទំនិញផ្សេងៗទៀត។ ជាមួយគ្នានេះដែរ ក. ស. ភ. ក៏បានផ្តល់តម្លៃអនុគ្រោះដល់សេវាកម្មលើកដាក់ទំនិញរាយ ទាំងនៅចំណតផែកុងតឺន័ររបស់ ក. ស. ភ. និងនៅក្រៅចំណតផែរបស់ ក. ស. ភ.។ ក្រៅពីការអនុគ្រោះថ្លៃសេវាកម្មលើកដាក់ទំនិញរាយ ក. ស. ភ. ក៏បានផ្តល់តម្លៃអនុគ្រោះជាកញ្ចប់សម្រាប់សេវាកម្មលើកដាក់កុងតឺន័រ (Stevedore) ដល់ក្រុមហ៊ុនដឹកជញ្ជូនកុងតឺន័រទាំងអស់ដោយផ្អែកតាមបរិមាណកុងតឺន័រដែលដឹកជញ្ជូនបាន។ នេះមានន័យថា បើនាវាដឹកជញ្ជូនកុងតឺន័ររបស់ក្រុមហ៊ុនណាមួយ ដែលដឹកជញ្ជូនកុងតឺន័របានកាន់តែច្រើន នឹងទទួលបានការបញ្ចុះតម្លៃលើកទឹកចិត្តកាន់តែច្រើន។

**៥.៥. ការតភ្ជាប់រវាងផែរណប**

ការតភ្ជាប់រវាងផែរណបដើរតួនាទីយ៉ាងសំខាន់ ដែលក្រុមហ៊ុនដឹកជញ្ជូនធ្វើការជ្រើសរើសកំពង់ផែសម្រាប់ការដឹកជញ្ជូនទំនិញ។ ការតភ្ជាប់រវាងផែរណបដែលមានប្រសិទ្ធភាពអាចជំរុញឱ្យ អ្នកដឹកជញ្ជូនកាត់បន្ថយពេលវេលាដឹកជញ្ជូន។ ប្រសិទ្ធភាពចរាចរណ៍រវាងផែរណប អាស្រ័យទៅលើសេវាកម្មផែរណបផ្សេងទៀតដែលគ្រប់គ្រងលើចរាចរណ៍នៃការដឹកជញ្ជូនទំនិញ ព្រោះថាទីតាំងរបស់ ក. ស. ភ. មានអំណោយផលសម្រាប់ការប្រមូលទំនិញដើម្បីដឹកជញ្ជូនតាមផ្លូវទឹក។

**៥.៦. ការរំលស់**

ការរំលស់កើតឡើងពីការរំលស់ហេដ្ឋារចនាសម្ព័ន្ធ និងសម្ភារកំពង់ផែ រួមទាំង ចំណតនាវា អគារឃ្នាំង និងគ្រឿងចក្រលើកដាក់។ ការប៉ាន់ស្មានអាយុកាលប្រើប្រាស់ទ្រព្យសំខាន់ៗ មានដូចជាចំណតនាវា អគារ (១០-៥០ឆ្នាំ) គ្រឿងចក្រគ្រឿងម៉ាស៊ីន (១០-១៥ឆ្នាំ) គ្រឿងសង្ហារឹម និងគ្រឿងបំពាក់ (៥ឆ្នាំ) កុំព្យូទ័រ (៥-១៥ឆ្នាំ) សម្ភារការិយាល័យ និងផ្សេងៗ (៥-១៥ឆ្នាំ) និងយានយន្ត (៨-១៥ឆ្នាំ)។ វិធីសាស្ត្ររំលស់អាយុកាលប្រើប្រាស់ និងតម្លៃកាកសំណល់ត្រូវបានពិនិត្យ នៅរៀងរាល់កាលបរិច្ឆេទរាយការណ៍ ហើយត្រូវកែសម្រួលប្រសិនបើសមស្រប។

**ខ- កត្តាសំខាន់ៗដែលប៉ះពាល់លើផលចំណេញ**

**១. កត្តាសេដ្ឋកិច្ចជាតិ តំបន់ និងសកល**

បរិមាណទំនិញឆ្លងកាត់ ក. ស. ភ. ទាក់ទងដោយផ្ទាល់ទៅនឹង កត្តាសេដ្ឋកិច្ចជាតិតំបន់ ឬ សកល ជាការចាំបាច់ដែល ក. ស. ភ. ត្រូវធ្វើការវិភាគសេដ្ឋកិច្ច និងពាណិជ្ជកម្ម ដើម្បីបានដឹងនូវនិន្នាការ កំណើន ឬការធ្លាក់ចុះនៃតម្រូវការដឹកជញ្ជូន។ នេះជាមូលដ្ឋាន ដើម្បីរៀបចំឆ្លើយតបបានទាន់ពេលវេលា ក៏ដូចជាធ្វើផែនការវិនិយោគហេដ្ឋារចនាសម្ព័ន្ធ ឬក៏បំពាក់គ្រឿងចក្របានសមស្រប។ នេះក៏អាចជួយឱ្យ ក. ស. ភ. ជៀសបានពីការវិនិយោគហួសតម្រូវការ ដែលធ្វើឱ្យខាតប្រយោជន៍ពីការប្រើប្រាស់ទុន ឬកប់ទុន ក្នុងករណីដែលតម្រូវការដឹកជញ្ជូនអាចធ្លាក់ចុះ។

**២. ការគ្រប់គ្រងថ្លៃដើមនៃសេវាកម្ម**

ការរក្សាបាននូវភាពប្រកួតប្រជែងខ្ពស់ក្នុងទីផ្សារ ជាកត្តាសំខាន់សម្រាប់និរន្តរភាពនៃការរីកលូតលាស់របស់ ក. ស. ភ. ក្នុងនោះ គឺគុណភាពសេវាកម្ម និងតម្លៃសេវាកម្មសមរម្យ។ ដើម្បីធានាបាននូវតម្លៃថ្លៃដើមនៃសេវាកម្ម ប្រកួតប្រជែង ក. ស. ភ. យកចិត្តទុកដាក់លើការគ្រប់គ្រងចំណាយប្រតិបត្តិការមួយចំនួនដូចខាងក្រោម៖

**២.១. ចំណាយបៀវត្ស និងអត្ថប្រយោជន៍ផ្សេងៗទៀតលើបុគ្គលិក**

ផ្នែកមួយនៃការចំណាយច្រើន គឺទៅលើបៀវត្សបុគ្គលិក និងអត្ថប្រយោជន៍ផ្សេងៗដែលស្មើនឹងអត្រា ២០,៧៣% (អត្រា ៦,៩៧% ជាបៀវត្សបុគ្គលិកផ្នែកប្រតិបត្តិការ និងអត្រា ១៣,៧៦% ជាបៀវត្សបុគ្គលិកផ្នែក រដ្ឋបាល និងអត្ថប្រយោជន៍ផ្សេងៗ) ធៀបនឹងចំណូលសរុបពីផលអាជីវកម្ម និងសេវាកម្មក្នុងត្រីមាសទី២ ឆ្នាំ២០២៣ ដែលបានកត់ត្រាជាចំណាយថ្លៃដើមនៃសេវាកម្ម និងចំណាយរដ្ឋបាលទូទៅ។ ទោះជាយ៉ាងណា ក. ស. ភ. បាន រៀបចំផែនការធនធានមនុស្សត្រឹមត្រូវតាមទំហំការងារ និងការរៀបចំប្រាក់បៀវត្ស យោងតាមបរិមាណកុងតឺន័រ ឆ្លងកាត់(ធីអ៊ីយូ) ដែលជួយឲ្យការចំណាយលើបុគ្គលិកមិនមានការប៉ះពាល់ខ្លាំងលើប្រាក់ចំណេញ។

**២.២. ចំណាយថ្លៃដងយោង**

ចំណាយថ្លៃដើមនៃសេវាកម្មដ៏ធំមួយផ្នែកទៀតគឺចំណាយថ្លៃដងយោងដែលស្មើនឹង ៩,៤៦% បើធៀបទៅ នឹងចំណូលសរុបពីផលអាជីវកម្ម និងសេវាកម្ម ក្នុងត្រីមាសទី២ ឆ្នាំ២០២៣។ ក. ស. ភ. បានចុះកិច្ចសន្យាជាមួយ ក្រុមហ៊ុនដៃគូអាជីវកម្មចំនួនបី ក្នុងការប្រើប្រាស់ដងយោង សម្រាប់សេវាកម្មលើកដាក់លើស្ថានីយ៍។ យោងតាម កិច្ចសន្យាភាគរយនៃការបែងចែកប្រាក់ចំណូលទៅកាន់ក្រុមហ៊ុនដៃគូនៅត្រឹម ៨០% បន្ទាប់ពីការធ្វើប្រតិបត្តិការ បានរយៈពេល ៣ ទៅ ៤ឆ្នាំ។ ក. ស. ភ. រំពឹងថាចំណាយថ្លៃដងយោងនឹងបន្តកើនឡើង ព្រោះកំណើនបរិមាណ ទំនិញឆ្លងកាត់ត្រូវបានព្យាករណ៍ថាបន្តឡើងខ្ពស់ក្នុងពេលខាងមុខ។ យ៉ាងណាមិញការចំណាយនេះ គឺប៉ះពាល់ ដល់ផលចំណេញតិចតួចប៉ុណ្ណោះ ពីព្រោះការកើនឡើងនៃបរិមាណកុងតឺន័របានធ្វើឲ្យចំណូលរបស់ ក. ស. ភ. មានការកើនឡើងដូចគ្នា។ តារាងខាងក្រោមនេះបង្ហាញពីភាគរយនៃការបែងចែកប្រាក់ចំណូល៖

ម្ចាស់ ដងយោង	ឈ្មោះ ដងយោង	ចំនួន	សមត្ថ ភាព (តោន)	ចំណែកប្រាក់ ចំណូលរបស់ ម្ចាស់ដង យោង	ចំណែក ប្រាក់ ចំណូល របស់ ក.ស.ភ.	កាលបរិច្ឆេទ កិច្ចសន្យា
Sovereign	ដងយោង បណ្តែតទី១	១	៨០	៨០%	២០%	០១/០១/២០២២-៣១/១២/២០២៣
	ដងយោង បណ្តែតទី២	១	៦០	៨០%	២០%	
Jeong Myeong International Co.,Ltd	ដងយោងចល័ត ទី១	១	៤១	៩០%	១០%	០១/០១/២០១៣-៣១/១២/២០១៣
				៨៥%	១៥%	០១/០១/២០១៤-៣១/១២/២០១៤
				៨០%	២០%	០១/០១/២០១៥-៣១/១២/២០២៤



ម្ចាស់ ដងយោង	ឈ្មោះ ដងយោង	ចំនួន	សមត្ថ ភាព (តោន)	ចំណែកប្រាក់ ចំណូលរបស់ ម្ចាស់ដង យោង	ចំណែក ប្រាក់ ចំណូល របស់ ក.ស.ភ.	កាលបរិច្ឆេទ កិច្ចសន្យា
Port Stevedoring Company Limited	ដងយោង FCC	៣	៤០	៩០%	១០%	០៧/០៩/២០២១- ០៧/០៩/២០២៤
				៨៥%	១៥%	០៨/០៩/២០២៤- ០៨/០៩/២០២៥
				៨០%	២០%	០៩/០៩/ ២០២៥-០៩/០៩/ ២០៤១

**៣. កាតព្វកិច្ចពន្ធផ្សេងៗ**

ក. ស. ភ. ស្ថិតក្រោមច្បាប់សហគ្រាសពាណិជ្ជកម្មពាក់ព័ន្ធនឹងបញ្ហាពន្ធដារ។ ក. ស. ភ. ស្ថិតនៅក្រោម  
របបស្វ័យប្រកាស និងចាត់ទុកជាអ្នកជាប់ពន្ធដំពោះការបង់ពន្ធ។ ដូចនេះ ក. ស. ភ. មានកាតព្វកិច្ចបង់ពន្ធ និង  
អាករតាមការកំណត់នៃច្បាប់និងបទប្បញ្ញត្តិជាធរមាន។

**៣.១. ពន្ធលើប្រាក់ចំណេញ**

ក. ស. ភ. មានកាតព្វកិច្ចបង់ពន្ធលើប្រាក់ចំណេញក្នុងអត្រា២០% ដោយបង់ប្រាក់រំដោះពន្ធលើប្រាក់  
ចំណេញ ១% នៃផលរបរប្រចាំខែ។ ប្រាក់រំដោះពន្ធលើប្រាក់ចំណេញ ១% ប្រចាំខែនឹងត្រូវទូទាត់កាត់កងជាមួយ  
ពន្ធលើប្រាក់ចំណេញ ២០% នៃចុងឆ្នាំសារពើពន្ធនីមួយៗ។ ក. ស. ភ. ធ្វើការបោះផ្សាយលក់មូលបត្រកម្មសិទ្ធិនៅ  
ថ្ងៃទី៩ ខែធ្នូ ឆ្នាំ២០១៥។ យោងតាមអនុក្រឹត្យលេខ០១ អនក្រ.បក ចុះថ្ងៃទី៨ខែមករា ឆ្នាំ២០១៥ ស្តីពី  
ការលើកទឹកចិត្តពន្ធដារក្នុងវិស័យមូលបត្រសហគ្រាសបោះផ្សាយលក់មូលបត្រកម្មសិទ្ធិទទួលបានការលើកទឹកចិត្ត  
ដោយបន្ថយពន្ធលើប្រាក់ចំណេញចំនួន ៥០% នៃពន្ធលើប្រាក់ចំណេញត្រូវបង់សម្រាប់រយៈពេល៣ឆ្នាំគិតចាប់ពី  
ថ្ងៃដែលអនុក្រឹត្យនេះចូលជាធរមាន។ ជាមួយគ្នានេះដែរ ចាប់ពីឆ្នាំ២០១៩ តទៅ ក. ស. ភ. ឈប់ទទួលបានការ  
លើកទឹកចិត្តពន្ធដារក្នុងវិស័យមូលបត្រ ដូចនេះ ក. ស. ភ. នឹងអនុវត្តកាតព្វកិច្ចពន្ធលើប្រាក់ចំណេញដូចធម្មតាវិញ។

**៣.២. អាករលើតម្លៃបន្ថែម**

ក. ស. ភ. ជាក្រុមហ៊ុនដែលចុះបញ្ជីអាករលើតម្លៃបន្ថែម។ ក. ស. ភ. បានគិតអាករលើតម្លៃបន្ថែមតាមអត្រា  
១០% នៃចំនួនទឹកប្រាក់លើវិក្កយបត្រពេលដែលចេញវិក្កយបត្រទៅអតិថិជន។ ក. ស. ភ. ជាភ្នាក់ងារ  
ប្រមូលពន្ធនេះជូនរាជរដ្ឋាភិបាលព្រោះនេះជាអាករលើធាតុចេញរបស់ ក. ស. ភ.។ អាករលើធាតុចេញនេះនឹងត្រូវ  
កាត់កងជាមួយអាករលើធាតុចូល១០%នៅពេលដែល ក. ស. ភ. បង់ប្រាក់ទៅអ្នកផ្គត់ផ្គង់សម្រាប់ការទិញ។

**៣.៣. ពន្ធកាត់ទុកលើចំណូលការប្រាក់**

ក. ស. ភ. មានកាតព្វកិច្ចបង់ពន្ធកាត់ទុកលើចំណូលការប្រាក់តាមអត្រា ៤% លើបញ្ញើទូទៅនិង៦% លើ  
បញ្ញើមានកាលកំណត់។ បច្ចុប្បន្ន ក. ស. ភ. មានបញ្ញើមានកាលកំណត់នៅធនាគារពាណិជ្ជកម្មក្រៅប្រទេសនៃកម្ពុជា  
(FTB)។

**៣.៤. ពន្ធនាំចូល**

ក. ស. ភ. មានកាតព្វកិច្ចបង់ពន្ធនាំចូលលើសម្ភារ និងវត្ថុធាតុដើមតាមអត្រាចន្លោះពី ៧% ទៅ៣៥% អាស្រ័យលើប្រភេទទំនិញនីមួយៗដែលកំណត់ដោយអគ្គនាយកដ្ឋានគយ និងរដ្ឋាករ។ យោងតាមគម្រោងអភិវឌ្ឍន៍ ហេដ្ឋារចនាសម្ព័ន្ធផែងដំណាក់កាលបន្ទាប់ នៅចំណតផែកុងតឺន័រ LM១៧ នៅឆ្នាំ២០២២ ក. ស. ភ. នឹងគ្រោងនាំចូល គ្រឿងចក្រលើកដាក់កុងតឺន័រ ដូចនេះ ចំណាយលើពន្ធនាំចូលនឹងមានការកើនឡើង។

**គ- ការប្រែប្រួលសំខាន់ៗលើការលក់ និងចំណូល**

ចំណូលសំខាន់របស់ ក. ស. ភ. រួមមានប្រាក់ចំណូលពីការលើកដាក់ក្រោមដងយោង (Stevedoring) ការលើកដាក់នៅទីលាន (LOLO) និងចំណូលកិច្ចការផែដែលពាក់ព័ន្ធនឹងការដឹកជញ្ជូនកុងតឺន័រ ដែលស្មើប្រមាណ ៩៣% ធៀបនឹងចំណូលសរុបពីផលអាជីវកម្ម និងសេវាកម្ម ក្នុងត្រីមាសទី២ ឆ្នាំ២០២៣។ កត្តាសំខាន់នៃការកើន ឡើងប្រាក់ចំណូល គឺបានមកពីកំណើនចំនួនកុងតឺន័រ ទំនិញរាយ នាវាឆ្លងកាត់ និងចំណុះនាវា ស្របតាមការលូត លាស់ វិស័យសំណង់ វិស័យកសិកម្មវិស័យពាណិជ្ជកម្ម និងវិស័យឧស្សាហកម្មវាយនភណ្ឌ (សម្លៀកបំពាក់ និង ស្បែកជើង)។ ជាមួយគ្នានេះដែរ ការដាក់ឱ្យដំណើរការនូវកំពង់ផែមេ កែម៉ែប្រទេសវៀតណាម ក៏ជាប្រភពនៃ កំណើនបរិមាណកុងតឺន័រឆ្លងកាត់ ក. ស. ភ.។ ជាក់ស្តែង ការដឹកជញ្ជូនឆ្លងកាត់ ក. ស. ភ. ទៅកាន់កំពង់ផែមេ កែម៉ែប មានការចំណេញពេលវេលាដោយដឹកជញ្ជូនទៅផ្ទាល់ទៅកាន់ប្រទេសក្នុងតំបន់ប៉ាស៊ីហ្វិកប៉ែកខាងកើត និងសហរដ្ឋ អាមេរិកប៉ែកខាងលិច។

**ឃ- ផលប៉ះពាល់នៃការប្តូររូបិយបណ្ណអត្រាការប្រាក់និងថ្លៃទំនិញ**

**១. ផលប៉ះពាល់ពីអត្រាប្តូរប្រាក់**

ក. ស. ភ. បានកត់ត្រាបញ្ជីគណនេយ្យ ដោយប្រើប្រាស់រូបិយបណ្ណដុល្លារអាមេរិក ដោយសារចំណូលពី ប្រតិបត្តិការអាជីវកម្ម និងសេវាកម្មភាគច្រើនជាប្រាក់ដុល្លារអាមេរិក និងការទូទាត់លើការងារជួសជុលគ្រឿងចក្រ ធំៗ ប្រេងឥន្ធនៈ និងចំណាយផ្សេងៗមួយចំនួនទៀត ក៏ជាប្រាក់ដុល្លារអាមេរិកដែរ លើកលែងតែការចំណាយលើ ប្រាក់បៀវត្ស និងការបង់ពន្ធ។ ហេតុដូចនេះផលប៉ះពាល់ពីអត្រាប្តូរប្រាក់សម្រាប់ ក. ស. ភ. គឺមានកម្រិតអប្បបរមា។

**២. ផលប៉ះពាល់ពីអត្រាការប្រាក់**

ក. ស. ភ. មិនបានកត់ត្រាបំណុលហិរញ្ញវត្ថុដែលមានអត្រាការប្រាក់ថេរតាមតម្លៃទីផ្សារដោយសារភាព លំអៀងត្រូវបានបញ្ចូលក្នុងរបាយការណ៍លំដាប់ចំណេញ ឬខាតនោះទេហើយ ក. ស. ភ. ក៏ពុំមានឧបករណ៍ហិរញ្ញវត្ថុ ដេរីវេទីវនាចុងការិយបរិច្ឆេទនេះដែរ។ ដូច្នេះ ការផ្លាស់ប្តូរអត្រាការប្រាក់នាចុងការិយបរិច្ឆេទពុំមានផលប៉ះពាល់ ដល់ប្រាក់ចំណេញ ឬខាតនោះទេ របស់ ក. ស. ភ.។

**៣. ផលប៉ះពាល់ពីការប្រែប្រួលតម្លៃប្រេងឥន្ធនៈ**

ប្រតិបត្តិការរបស់ ក. ស. ភ. ពឹងផ្អែកយ៉ាងខ្លាំងទៅលើគ្រឿងចក្រ ដែលមានតម្រូវការប្រើប្រាស់ប្រេងឥន្ធនៈ ខ្ពស់។ ការប្រែប្រួលតម្លៃប្រេងឥន្ធនៈ នឹងប៉ះពាល់ដល់ថ្លៃដើមសេវាកម្ម។ អាស្រ័យហេតុនេះ ក. ស. ភ. បានពង្រឹង

ការគ្រប់គ្រងលើចំណាយប្រតិបត្តិការតាមរយៈការបង្កើនប្រសិទ្ធភាពការងារលើកដាក់ ការរៀបចំទីលានស្តុកកុងតឺន័រ ដែលអាចកាត់បន្ថយការលើកដាក់ និងការចល័តគ្រឿងចក្រច្រើនដែលមិនចាំបាច់។ ជាមួយគ្នានេះដែរ ក. ស. ភ. បានបំពាក់គ្រឿងចក្រទំនើបៗក្នុងការលើកដាក់ដែលប្រើប្រាស់ថាមពលអគ្គិសនីជំនួសវិញ។

**១- ផលប៉ះពាល់ពីអតិផរណា**

កំណើននៃត្រួតអតិផរណាអាចមានផលប៉ះពាល់ដល់ការចំណាយ និងការវិនិយោគរបស់ក្រុមហ៊ុន ព្រោះ តម្លៃទំនិញមានការកើនឡើង ហើយអំណាចទិញបានថយចុះ។ ប៉ុន្តែ យោងតាមរបាយការណ៍របស់ធនាគារ ពិភពលោកកម្ពុជាមានអត្រាអតិផរណាជាមធ្យម ៣,៨% ពីឆ្នាំ២០១១ ដល់ ឆ្នាំ២០១៤ ដែលកម្រិតអតិផរណានេះ ពុំប៉ះពាល់ធ្ងន់ធ្ងរដល់ស្ថានភាពហិរញ្ញវត្ថុ និងលទ្ធផលប្រតិបត្តិការ ក. ស. ភ. នោះទេ។

**២- គោលនយោបាយសេដ្ឋកិច្ច សារពើពន្ធ និងរូបិយវត្ថុរបស់រាជរដ្ឋាភិបាល**

ក. ស. ភ. បាននិងកំពុងទទួលផលពីគោលនយោបាយសំខាន់ៗរបស់រាជរដ្ឋាភិបាល ដែលក្នុងនោះរួមមាន ដូចខាងក្រោម៖

- ❖ គោលនយោបាយស្តីពីការជម្រុញការនាំចេញអង្ករបាននឹងកំពុងផ្តល់ផលវិជ្ជមានដល់កំណើននៃការនាំចេញ ផលិតផលនេះតាម ក.ស.ភ.
- ❖ គោលនយោបាយក្នុងការអនុគ្រោះពន្ធលើការនាំចូលឧបករណ៍/គ្រឿងចក្រកសិកម្មនាំឱ្យមាន ការវិនិយោគ ខ្លាំងលើវិស័យកសិកម្ម
- ❖ កិច្ចខិតខំប្រឹងប្រែងរបស់រាជរដ្ឋាភិបាលក្នុងការស្វែងរកការអនុគ្រោះពន្ធនិងកូតាពីប្រទេសជាដៃគូ បាន និងកំពុងជម្រុញឱ្យមានការនាំចេញខ្ពស់
- ❖ ការរៀបចំឱ្យមានតំបន់សេដ្ឋកិច្ចពិសេសនិងភស្តុភារគយមានដែនកំណត់បាននិងកំពុងទាក់ទាញ ឱ្យមានការវិនិយោគដោយផ្ទាល់ពីបរទេស
- ❖ គោលនយោបាយឧស្សាហកម្មកម្ពុជាឆ្នាំ ២០១៥-២០២៥ បាននិងកំពុងទាក់ទាញវិនិយោគិនឱ្យមក វិនិយោគនៅប្រទេសកម្ពុជានិងការបង្កើតរោងចក្រផុសផុលព្រមទាំងសហគ្រាសផុសផុលព្រមទាំងមធ្យម
- ❖ គោលនយោបាយរបស់រាជរដ្ឋាភិបាលជម្រុញការដឹកជញ្ជូនតាមផ្លូវទឹក
- ❖ ធនាគារជាតិនៃកម្ពុជា បាននិងកំពុងបន្តអនុវត្តគោលនយោបាយរូបិយវត្ថុតឹងរឹងនិងអត្រាប្តូរប្រាក់សេរី ដែលមានការគ្រប់គ្រង។ គោលនយោបាយនេះ បាននិងកំពុងរួមចំណែកក្នុងការបង្កើនទំនុកចិត្ត សាធារណៈក្នុងបរិស្ថានម៉ាក្រូសេដ្ឋកិច្ចនៃប្រទេសកម្ពុជានិងជម្រុញការធ្វើអាជីវកម្មពីវិស័យឯកជន
- ❖ ការលើកទឹកចិត្តពន្ធដារក្នុងវិស័យមូលបត្រដល់សហគ្រាសបោះផ្សាយលក់មូលបត្រនៅកម្ពុជា បាននិង កំពុងជម្រុញឱ្យក្រុមហ៊ុនឯកជន និងសហគ្រាសរដ្ឋចូលទីផ្សារមូលបត្រកាន់តែច្រើន ដែលចូលរួម ចំណែកក្នុងការអភិវឌ្ឍសេដ្ឋកិច្ចជាតិ។

ផ្នែកទី ៥  
ព័ត៌មានចាំបាច់ផ្សេងទៀតសម្រាប់  
ការការពារវិនិយោគិន

**សម្រាប់ត្រីមាសទី២ ឆ្នាំ២០២៣ ក. ស. ភ. មានព័ត៌មានចាំបាច់សម្រាប់ការវិនិយោគិនដូចខាងក្រោម៖**

- បានពិនិត្យ និងអនុម័តរបាយការណ៍ស្តីពីលទ្ធផលការងារអាជីវកម្ម/សេវាកម្ម និងហិរញ្ញវត្ថុ (ពុំទាន់ធ្វើសវនកម្ម) សម្រាប់រយៈពេល ៥ខែ ដើមឆ្នាំ២០២៣ របស់ ក. ស. ភ.
- បានពិនិត្យ និងសម្រេចឱ្យ ក. ស. ភ. រង់ចាំការសម្រេចពីក្រសួងអាណាព្យាបាលទាំងពីរ លើសំណើសុំគោលការណ៍អនុញ្ញាតបង្កើតចំណតផែរណបនៅតាមដងទន្លេចំនួន ៧ ទីតាំង របស់ ក. ស. ភ. ជាមុនសិន មុននឹងចាប់ផ្តើមធ្វើការអភិវឌ្ឍចំណតផែរណបណាមួយ
- បានពិនិត្យ និងសម្រេចមិនអនុញ្ញាតឱ្យក្រុមហ៊ុន ចៀន ឈឹង ថៃ គ្រុប ផ្ទេរសិទ្ធិជួលអចិន្ត្រៃយ៍ដីទំហំ ៤.៤៨០ ម៉ែត្រក្រឡា ឱ្យទៅក្រុមហ៊ុន ស៊ីអេសអេសអេស ភូឈ័រ ណាវ (CSSR Future Now Co.,Ltd)
- បានពិនិត្យ និងពិភាក្សាលើសេចក្តីសម្រេចបឋមលើការរៀបចំក្រុមប្រឹក្សាភិបាល នៃ សេចក្តីព្រាងយុទ្ធសាស្ត្រស្តីពីកំណែទម្រង់ការគ្រប់គ្រងសហគ្រាសសាធារណៈ
- បានពិនិត្យ និងទទួលជ្រាបលើរបាយការណ៍ស្តីពី ប្រព័ន្ធគ្រប់គ្រងប្រតិបត្តិការទីលាន (Terminal Operating System “TOS” ) របស់ ក. ស. ភ.។

# ហត្ថលេខារបស់អភិបាលកំពង់ផែស្វយ័តភ្នំពេញ

ថ្ងៃទី១៤ ខែសីហា ឆ្នាំ២០២៣  
បានអាន និងឯកភាព



---

ហត្ថលេខា  
**ស៊ុន ចេនា**  
សមាជិកក្រុមប្រឹក្សាភិបាល  
តំណាងក្រសួងសាធារណការ និងដឹកជញ្ជូន

ថ្ងៃទី១៤ ខែសីហា ឆ្នាំ២០២៣  
បានអាន និងឯកភាព



---

ហត្ថលេខា  
**ឃ្មី អាន់វ៉ានិច**  
សមាជិកក្រុមប្រឹក្សាភិបាល  
អភិបាលឯករាជ្យ

# ឧបសម្ព័ន្ធ១

របាយការណ៍ហិរញ្ញវត្ថុសង្ខេបចន្លោះពេល  
សម្រាប់ដំណាច់ការិយបរិច្ឆេទ ៦ខែ ដែលបានបញ្ចប់ថ្ងៃទី៣០ ខែមិថុនា ឆ្នាំ២០២៣

និង

របាយការណ៍របស់សវនករឯករាជ្យ  
ស្តីពីការត្រួតពិនិត្យរបាយការណ៍ហិរញ្ញវត្ថុសង្ខេបចន្លោះពេល

**កំពង់ផែស្វយ័តភ្នំពេញ**

របាយការណ៍ហិរញ្ញវត្ថុ  
សង្ខេបចន្លោះពេលសម្រាប់ដំណាច់ការិយបរិច្ឆេទ  
៣ខែ និង ៦ខែ ដែលបានបញ្ចប់  
ថ្ងៃទី៣០ ខែមិថុនា ឆ្នាំ២០២៣  
និង

របាយការណ៍របស់សវនករឯករាជ្យ  
ស្តីពីការត្រួតពិនិត្យរបាយការណ៍ហិរញ្ញវត្ថុ  
សង្ខេបចន្លោះពេល



# ព័ត៌មានអំពីក្រុមហ៊ុន

ក្រុមហ៊ុន កំពង់ផែស្វយ័តភ្នំពេញ

លេខបញ្ជីពាណិជ្ជកម្ម Co.៧១៧៥ Et/២០០៤

ទីស្នាក់ការចុះបញ្ជី អគារលេខ ៦៤៩ តិរីថីព្រះស៊ីសុវត្ថិ  
សង្កាត់ស្រះចក ខណ្ឌដូនពេញ  
រាជធានីភ្នំពេញ ព្រះរាជាណាចក្រកម្ពុជា

ភាគហ៊ុនិកចម្បង ក្រសួងសេដ្ឋកិច្ច និងហិរញ្ញវត្ថុ

ក្រុមប្រឹក្សាភិបាល

ឯកឧត្តម ហ៊ឺ បារី  
ឯកឧត្តម សួន រចនា  
ឯកឧត្តម កែន សម្បត្តិ  
ឯកឧត្តម ប៉ែន សុវិជាតិ  
លោក ហ្គី អានវ៉ានីថ  
អ្នកស្រី ប៉ុក ភក្តី  
លោក គង់ សុផា

ប្រធានក្រុមប្រឹក្សាភិបាល និងជាអគ្គនាយក  
សមាជិក តំណាងក្រសួងសាធារណការ និងដឹកជញ្ជូន  
សមាជិក តំណាងក្រសួងសេដ្ឋកិច្ច និងហិរញ្ញវត្ថុ  
សមាជិក តំណាងក្រសួងពាណិជ្ជកម្ម  
សមាជិក ក្នុងនាមជាអភិបាលឯករាជ្យ  
សមាជិក ក្នុងនាមជាអភិបាលមិនប្រតិបត្តិតំណាង  
ភាគហ៊ុនិកឯកជន  
សមាជិក តំណាងនិយោជិត ក.ស.ភ.

អ្នកគ្រប់គ្រង

ឯកឧត្តម ហ៊ឺ បារី  
លោក ម៉ម រិទ្ធី  
លោកជំទាវ ជួន សុខេម  
លោក ហៀក ភិរុណា  
លោក កុយ ប៊ុនធន  
អ្នកស្រី ហ៊ឺ ជានិន  
លោក គង់ សុផា  
លោក កែវ សុផាណ្ណារ៉ា  
អ្នកស្រី សេង គន្ធា  
លោក អ៊ឹម ដារីដ  
កញ្ញា ឈារ វណ្ណធា

អគ្គនាយក  
មន្ត្រីត្រួតពិនិត្យរដ្ឋ អមកំពង់ផែស្វយ័តភ្នំពេញ  
អគ្គនាយករងរដ្ឋបាល/ហិរញ្ញវត្ថុ  
អគ្គនាយករងកិច្ចការផែ  
អគ្គនាយករងបច្ចេកទេស  
អគ្គនាយករងអាជីវកម្ម/ប្រតិបត្តិការផែ  
នាយកសវនកម្មផ្ទៃក្នុង  
នាយករដ្ឋបាល  
នាយកបុគ្គលិក/ធនធានមនុស្ស  
នាយកវិស្វកម្ម  
នាយកគណនេយ្យ/ហិរញ្ញវត្ថុ

## ព័ត៌មានអំពីក្រុមហ៊ុន (ត)

អ្នកគ្រប់គ្រង (ត)	លោក ជៀប វីរ៉ាយ៉ា លោក ហ៊ុន សុខាល័យ លោក ប្រាក់ សាមិត្ត លោក ហ៊ឺ សុង លោក តុល សុខុម លោក គង់ ចាន់នី លោកស្រី មាសវិសាល លោក ឈីវ សុងកាំង លោក សាយ ចន្ទា	នាយកដ្ឋានសាស្ត្រ នាយកប្រតិបត្តិការចំណាត់ផ្សេងៗនៃ LM ១៧ នាយកស្តីទីមណ្ឌលអាជីវកម្មផ្ទៃ/ផ្ទៃក្នុងស្រុក នាយកប្រតិបត្តិការចំណាត់ផ្សេងៗនៃ TS ៣ នាយកសេវាកម្មនាវាចរណ៍ ប្រធានលេខាធិការដ្ឋាន នាយកផែនការ/ទីផ្សារ នាយកប្រតិបត្តិការចំណាត់ផ្សេងៗនៃមណ្ឌលហុំបំណង UMO នាយកគ្រប់គ្រងគ្រឿងចក្រ
-------------------	--	---

ធនាគារកិច្ចប្រកួត	ធនាគារ អេស៊ីលីដា ភីអិលស៊ី ធនាគារ វឌ្ឍនៈ អាស៊ី ចំកាត់ ធនាគារ ជេត្រាស់ រ៉ូយ៉ាល់ ម.ក ជីប ម៉ុង ខមមើសល ប៊ែង ម.ក ធនាគារ ភ្នំពេញ ពាណិជ្ជ ម.ក ធនាគារ ពាណិជ្ជកម្មក្រៅប្រទេសនៃកម្ពុជា ធនាគារកាណាឌីយ៉ា ក.អ ធនាគារ ចិន (ហុងកុង) លីមីតធីត សាខាភ្នំពេញ
-------------------	---

សវនករ	ខេត្តីមជ្ឈិម ខេមបូឌា
-------	----------------------

# កំណត់វែងស្វ័យភ័ស្តុភារពេញ

## មាតិកា

	ទំព័រ
១. សេចក្តីបញ្ជាក់របស់ក្រុមប្រឹក្សាភិបាល	១
២. របាយការណ៍របស់សវនករឯករាជ្យស្តីពីការត្រួតពិនិត្យលើ របាយការណ៍ហិរញ្ញវត្ថុសង្ខេបចន្លោះពេល	២ – ៤
៣. របាយការណ៍ស្ថានភាពហិរញ្ញវត្ថុសង្ខេបចន្លោះពេល	៥ – ៧
៤. របាយការណ៍ចំណេញ ឬខាត និងលទ្ធផលលម្អិតផ្សេងៗ សង្ខេបចន្លោះពេល	៨ – ១០
៥. របាយការណ៍ស្តីពីបម្រែបម្រួលមូលធនសង្ខេបចន្លោះពេល	១១
៦. របាយការណ៍លំហូរទឹកប្រាក់សង្ខេបចន្លោះពេល	១២ – ១៤
៧. កំណត់សម្គាល់លើរបាយការណ៍ហិរញ្ញវត្ថុសង្ខេបចន្លោះពេល	១៥ – ៧១

ព្រះរាជាណាចក្រកម្ពុជា  
ជាតិ សាសនា ព្រះមហាក្សត្រ



កំពង់ផែស្វយ័តភ្នំពេញ

លេខ : ២២៩/២៣ រ.ស.ក

**សេចក្តីបញ្ជាក់របស់ក្រុមប្រឹក្សាភិបាល**

ជាមតិរបស់ក្រុមប្រឹក្សាភិបាល របាយការណ៍ហិរញ្ញវត្ថុសង្ខេបចន្លោះពេលរបស់ កំពង់ផែស្វយ័តភ្នំពេញ (ហៅកាត់ថា "ក.ស.ក." ឬ "ក្រុមហ៊ុន") ដែលមានរបាយការណ៍ស្ថានភាពហិរញ្ញវត្ថុសង្ខេបចន្លោះពេល នាថ្ងៃទី៣០ ខែមិថុនា ឆ្នាំ២០២៣ ព្រមទាំងរបាយការណ៍ចំណេញ ឬខាត និងលទ្ធផលលម្អិតផ្សេងៗសង្ខេបចន្លោះពេល សម្រាប់ដំណាច់ ការិយបរិច្ឆេទ ៣ខែ និង ៦ខែ ដែលបានបញ្ចប់ របាយការណ៍ស្តីពីបម្រែបម្រួលមូលធនសង្ខេបចន្លោះពេល និង របាយការណ៍លំហូរទឹកប្រាក់សង្ខេបចន្លោះពេលសម្រាប់ដំណាច់ការិយបរិច្ឆេទ ៦ខែ ដែលបានបញ្ចប់ ព្រមទាំង កំណត់សម្គាល់នៃរបាយការណ៍ហិរញ្ញវត្ថុសង្ខេបចន្លោះពេល ដូចបានបង្ហាញនៅទំព័រទី៥ ដល់ទី៧១ ថាត្រូវបាន រៀបចំឡើង គ្រប់ទិដ្ឋភាពជាសារវន្ត ដោយអនុលោមទៅតាម ស្តង់ដារគណនេយ្យអន្តរជាតិនៃកម្ពុជា ៣៤ របាយការណ៍ ហិរញ្ញវត្ថុចន្លោះពេល។

ចុះហត្ថលេខាដោយយោងទៅតាមសេចក្តីសម្រេចរបស់ក្រុមប្រឹក្សាភិបាល៖

ឯកឧត្តម ហ៊ុំ បារី  
ប្រធានក្រុមប្រឹក្សាភិបាល និងជាអគ្គនាយក

កញ្ញា ឈាវ វណ្ណធា  
នាយកគណនេយ្យហិរញ្ញវត្ថុ

រាជធានីភ្នំពេញ ព្រះរាជាណាចក្រកម្ពុជា

ថ្ងៃទី ១៤ ខែ សីហា ឆ្នាំ ២០២៣



KPMG Cambodia Ltd  
 GIA Tower, Sopheak Mongkul Street, Phum 14  
 Sangkat Tonle Bassac, Khan Chamkar Mon  
 Phnom Penh, Cambodia  
 +855 (17) 666 537 / +855 (81) 533 999 | kpmg.com.kh

**របាយការណ៍របស់សវនកររងករាជ្យស្តីពីការត្រួតពិនិត្យលើ**

**របាយការណ៍ហិរញ្ញវត្ថុសង្ខេបចន្លោះពេល**

**ជូនចំពោះភាគហ៊ុនិករបស់**

**កំពង់ផែស្វយ័តភ្នំពេញ**

**សេចក្តីផ្តើម**

យើងខ្ញុំ បានធ្វើការត្រួតពិនិត្យលើរបាយការណ៍ហិរញ្ញវត្ថុសង្ខេបចន្លោះពេលរបស់ កំពង់ផែស្វយ័តភ្នំពេញ (ហៅកាត់ថា “ក.ស.ភ.” ឬ “ក្រុមហ៊ុន”) ដែលបានបង្ហាញនៅទំព័រទី៥ ដល់ទី៧១ (ជារួមហៅកាត់ថា “របាយការណ៍ហិរញ្ញវត្ថុសង្ខេបចន្លោះពេល”) ដែលរួមមាន៖

- របាយការណ៍ស្ថានភាពហិរញ្ញវត្ថុសង្ខេបចន្លោះពេល នាថ្ងៃទី៣០ ខែមិថុនា ឆ្នាំ២០២៣
- របាយការណ៍ចំណេញ ឬខាត និងលទ្ធផលលម្អិតផ្សេងៗសង្ខេបចន្លោះពេល សម្រាប់ដំណាច់ការិយបរិច្ឆេទ ៣ខែ និង ៦ខែ ដែលបានបញ្ចប់ថ្ងៃទី៣០ ខែមិថុនា ឆ្នាំ២០២៣
- របាយការណ៍ស្តីពីបម្រែបម្រួលមូលធនសង្ខេបចន្លោះពេល សម្រាប់ដំណាច់ការិយបរិច្ឆេទ ៦ខែ ដែលបានបញ្ចប់ថ្ងៃទី៣០ ខែមិថុនា ឆ្នាំ២០២៣
- របាយការណ៍លំហូរទឹកប្រាក់សង្ខេបចន្លោះពេល សម្រាប់ដំណាច់ការិយបរិច្ឆេទ ៦ខែ ដែលបានបញ្ចប់ថ្ងៃទី៣០ ខែមិថុនា ឆ្នាំ២០២៣ និង
- កំណត់សម្គាល់ពន្យល់ផ្សេងៗទៀត នៃរបាយការណ៍ហិរញ្ញវត្ថុសង្ខេបចន្លោះពេល។

អ្នកគ្រប់គ្រងមានភារៈទទួលខុសត្រូវលើការរៀបចំ និងបង្ហាញនូវភាពត្រឹមត្រូវនៃ របាយការណ៍ហិរញ្ញវត្ថុសង្ខេបចន្លោះពេល ដោយអនុលោមតាមស្តង់ដារគណនេយ្យអន្តរជាតិនៃកម្ពុជា ៣៤ របាយការណ៍ហិរញ្ញវត្ថុសង្ខេបចន្លោះពេល។ ការទទួលខុសត្រូវរបស់យើងខ្ញុំ គឺផ្តល់ការសន្និដ្ឋានលើរបាយការណ៍ហិរញ្ញវត្ថុសង្ខេបចន្លោះពេល ដោយផ្អែកលើការត្រួតពិនិត្យរបស់យើងខ្ញុំ។



**វិសាលភាពនៃការត្រួតពិនិត្យ**

យើងខ្ញុំ បានធ្វើការត្រួតពិនិត្យលើរបាយការណ៍ហិរញ្ញវត្ថុសង្ខេបចន្លោះពេល ដោយអនុលោមទៅតាមស្តង់ដារអន្តរជាតិ នៃកម្ពុជាសម្រាប់កិច្ចការងារត្រួតពិនិត្យលេខ ២៤១០ ស្តីពី *ការត្រួតពិនិត្យលើព័ត៌មានហិរញ្ញវត្ថុចន្លោះពេល ដែលអនុវត្ត ដោយសវនករឯករាជ្យរបស់ក្រុមហ៊ុន*។ ការត្រួតពិនិត្យ លើព័ត៌មានហិរញ្ញវត្ថុចន្លោះពេល រួមមានការសាកសួរព័ត៌មាន ជាពិសេសសាកសួរបុគ្គលដែលមានភារៈទទួលខុសត្រូវលើកិច្ចការគណនេយ្យ និងហិរញ្ញវត្ថុ ហើយធ្វើការវិភាគ និង អនុវត្តនូវនីតិវិធីត្រួតពិនិត្យផ្សេងៗ។ ការត្រួតពិនិត្យ មានវិសាលភាពតូចជាងការធ្វើសវនកម្ម ដែលអនុលោមតាមស្តង់ដារ សវនកម្មអន្តរជាតិនៃកម្ពុជា ហេតុដូច្នេះ ការត្រួតពិនិត្យមិនអាចឲ្យយើងខ្ញុំ ផ្តល់នូវអំណះអំណាងថា យើងខ្ញុំបានដឹងនូវ រាល់បញ្ហាជាសារវន្តទាំងឡាយ ដែលអាចនឹងត្រូវបានរកឃើញក្នុងពេលធ្វើសវនកម្មនោះឡើយ។ ហេតុដូច្នេះយើងខ្ញុំ មិនបញ្ចេញមតិសវនកម្មនោះទេ។

**សេចក្តីសន្និដ្ឋាន**

ផ្អែកលើការត្រួតពិនិត្យរបស់យើងខ្ញុំ ពុំមានបញ្ហាណាមួយដែលបានទាញចំណាប់អារម្មណ៍យើងខ្ញុំ ដែលបណ្តាលឲ្យ យើងខ្ញុំជឿថា របាយការណ៍ហិរញ្ញវត្ថុសង្ខេបចន្លោះពេល មិនត្រូវបានរៀបចំជាសារវន្ត ស្របតាមស្តង់ដារគណនេយ្យ អន្តរជាតិនៃកម្ពុជា ៣៤ *របាយការណ៍ហិរញ្ញវត្ថុចន្លោះពេល* នោះឡើយ។

**ការទាញចំណាប់អារម្មណ៍ - ព័ត៌មានប្រៀបធៀប**

យើងខ្ញុំ សូមធ្វើការទាញចំណាប់អារម្មណ៍ទៅលើកំណត់សម្គាល់ ៣២ នៃរបាយការណ៍ហិរញ្ញវត្ថុសង្ខេបចន្លោះពេល ដែលចង្អុលបង្ហាញថាព័ត៌មានប្រៀបធៀបដែលបានបង្ហាញ នាថ្ងៃទី៣១ ខែធ្នូ ឆ្នាំ២០២២ និងថ្ងៃទី១ ខែមករា ឆ្នាំ២០២២ និងសម្រាប់ដំណាច់ការិយបរិច្ឆេទ ៣ខែ និង ៦ខែ ដែលបានបញ្ចប់ថ្ងៃទី៣០ ខែមិថុនា ឆ្នាំ២០២២ ត្រូវបានរាយការណ៍ឡើង វិញ។ សេចក្តីសន្និដ្ឋានរបស់យើងខ្ញុំ មិនត្រូវបានកែប្រែដោយសារបញ្ហានេះទេ។

**បញ្ហាផ្សេងៗទាក់ទងនឹងព័ត៌មានប្រៀបធៀប**

ដោយមិនរាប់បញ្ចូលការធ្វើនិយ័តកម្មដូចដែលបានពណ៌នាក្នុងកំណត់សម្គាល់ ៣២ នៃរបាយការណ៍ហិរញ្ញវត្ថុសង្ខេប ចន្លោះពេល របាយការណ៍ហិរញ្ញវត្ថុសង្ខេបចន្លោះពេលរបស់ក្រុមហ៊ុន សម្រាប់ដំណាច់ការិយបរិច្ឆេទ ៣ខែ និង ៦ខែ ដែល បានបញ្ចប់ថ្ងៃទី៣០ ខែមិថុនា ឆ្នាំ២០២២ និងរបាយការណ៍ហិរញ្ញវត្ថុ សម្រាប់ការិយបរិច្ឆេទដែលបានបញ្ចប់ថ្ងៃទី៣១ ខែធ្នូ ឆ្នាំ២០២២ និងឆ្នាំ២០២១ ត្រូវបានធ្វើការត្រួតពិនិត្យ និងធ្វើសវនកម្មដោយសវនករផ្សេង ដែលបានបញ្ចេញសេចក្តី សន្និដ្ឋាន នៅថ្ងៃទី១០ ខែសីហា ឆ្នាំ២០២២ ថារបាយការណ៍ហិរញ្ញវត្ថុសង្ខេបចន្លោះពេលមិនមានបញ្ហា និងបញ្ចេញមតិ សវនកម្មនៅថ្ងៃទី៣១ ខែមីនា ឆ្នាំ២០២៣ និងនៅថ្ងៃទី២៥ ខែមីនា ឆ្នាំ២០២២រៀងគ្នា ថារបាយការណ៍ហិរញ្ញវត្ថុទាំងនោះ មានភាពត្រឹមត្រូវ។



**បញ្ហាផ្សេងៗទាក់ទងនឹងព័ត៌មានប្រៀបធៀប (ត)**

ជាផ្នែកមួយនៃការត្រួតពិនិត្យលើរបាយការណ៍ហិរញ្ញវត្ថុសង្ខេបចន្លោះពេលសម្រាប់ដំណាច់ការិយបរិច្ឆេទ ៣ខែ និង ៦ខែ ដែលបានបញ្ចប់ថ្ងៃទី៣០ ខែមិថុនា ឆ្នាំ២០២៣ យើងខ្ញុំបានត្រួតពិនិត្យលើការធ្វើនិយ័តកម្ម ដូចដែលបានព័ណ៌នាក្នុង កំណត់សម្គាល់ ៣២ ដែលត្រូវបានយកមកអនុវត្តដើម្បីរាយការណ៍ឡើងវិញនូវព័ត៌មានប្រៀបធៀបនាថ្ងៃទី៣១ ខែធ្នូ ឆ្នាំ២០២២ និងថ្ងៃទី១ ខែមករា ឆ្នាំ២០២២ និងសម្រាប់ដំណាច់ការិយបរិច្ឆេទ ៣ខែ និង ៦ខែ ដែលបានបញ្ចប់ថ្ងៃទី៣០ ខែមិថុនា ឆ្នាំ២០២២។ យើងខ្ញុំមិនបានចូលរួមធ្វើការត្រួតពិនិត្យ ឬអនុវត្តនីតិវិធីណាមួយចំពោះរបាយការណ៍ហិរញ្ញវត្ថុ សង្ខេបចន្លោះពេលសម្រាប់ដំណាច់ការិយបរិច្ឆេទ ៣ខែ និង ៦ខែ ដែលបានបញ្ចប់ថ្ងៃទី៣០ ខែមិថុនា ឆ្នាំ២០២២ ឬ ចំពោះរបាយការណ៍ហិរញ្ញវត្ថុសម្រាប់ការិយបរិច្ឆេទដែលបានបញ្ចប់ថ្ងៃទី៣១ ខែធ្នូ ឆ្នាំ២០២២ និងឆ្នាំ២០២១ នោះឡើយ ក្រៅតែពីនិយ័តកម្ម ដូចដែលបានពណ៌នានៅក្នុងកំណត់សម្គាល់ ៣២ នៃរបាយការណ៍ហិរញ្ញវត្ថុសង្ខេបចន្លោះពេល។ ហេតុដូចនេះហើយ យើងខ្ញុំមិនបញ្ចេញសេចក្តីសន្និដ្ឋាន ឬទម្រង់នៃការអះអាងណាមួយ លើរបាយការណ៍ហិរញ្ញវត្ថុ ទាំងមូលនោះឡើយ។ ទោះជាយ៉ាងណាក៏ដោយ ផ្អែកលើការត្រួតពិនិត្យរបស់យើងខ្ញុំ ពុំមានបញ្ហាណាមួយដែលទាញ ចំណាប់អារម្មណ៍យើងខ្ញុំ ដែលបណ្តាលឲ្យយើងខ្ញុំជឿថា និយ័តកម្មនានាដែលបានពណ៌នានៅក្នុងកំណត់សម្គាល់ ៣២ មានភាពមិនសមស្រប ឬអនុវត្តមិនបានត្រឹមត្រូវនោះឡើយ។

តំណាងក្រុមហ៊ុន **ខេតិអ៊ីមឌី ខេមបូឌា**

*Engagement Partner*

រាជធានីភ្នំពេញ ព្រះរាជាណាចក្រកម្ពុជា

ថ្ងៃទី១៤ ខែសីហា ឆ្នាំ២០២៣

# កំណត់ផែស្វយ័តភ្នំពេញ

របាយការណ៍ស្ថានភាពហិរញ្ញវត្ថុសង្ខេបចន្លោះពេល  
នាថ្ងៃទី៣០ ខែមិថុនា ឆ្នាំ២០២៣

	កំណត់ សម្គាល់	ថ្ងៃទី៣០ ខែមិថុនា ឆ្នាំ២០២៣		ថ្ងៃទី៣១ ខែធ្នូ ឆ្នាំ២០២២		ថ្ងៃទី១ ខែមករា ឆ្នាំ២០២២	
		ដុល្លារអាមេរិក	ពាន់រៀល (កំណត់សម្គាល់ ៤)	ដុល្លារអាមេរិក	ពាន់រៀល (កំណត់សម្គាល់ ៤) <i>(បានរាយការណ៍ឡើងវិញ)</i>	ដុល្លារអាមេរិក	ពាន់រៀល (កំណត់សម្គាល់ ៤) <i>(បានរាយការណ៍ឡើងវិញ)</i>
<b>ទ្រព្យសកម្ម</b>							
<b>ទ្រព្យសកម្មរយៈពេលវែង</b>							
ទ្រព្យ គ្រឿងចក្រ និងបរិក្ខារ	៥	១២០.៩២៥.៩១៩	៤៩៩.៤២៤.០៤៥	១១២.៨៨៩.៩៤៩	៤៦៤.៧៦៧.៩២០	១០០.៩០០.៨៥០	៤១១.០៧០.០៦៣
ទ្រព្យសកម្មអរូបី		១០២.៩១៨	៤២៥.០៥១	-	-	-	-
សិទ្ធិប្រើប្រាស់ទ្រព្យសកម្ម	៦(ក)	៦.១៩៥.៥២៩	២៥.៥៨៧.៥៣៥	៥.៩០៧.៦៨៥	២៤.៣២១.៩៣៩	៣.៥៣៣.៨៧២	១៤.៣៩៦.៩៩៥
ភតិសន្យាត្រូវទទួល	៦(ខ)	៨.៣១០,០៧៣	៣៤.៣២០,៦០១	៨.៥២៧,៧៤០	៣៥.១០៨,៧០៦	៥.៤២២,២៩៤	២២.០៩០,៤២៦
ទ្រព្យវិនិយោគ	៧	៨៧.៤០៦,៣១៩	៣៦០.៩៨៨.០៩៧	៨៦.៦៦២,២១២	៣៥៦.៧៨៨.៣២៧	៨៧.០៥៤.៣៨៨	៣៥៤.៦៥៩.៥៧៧
គណនីត្រូវទទួលផ្សេងៗ	៨	៧២.៦៨៣	៣០០.១៨១	៧០.២៨៩	២៨៩.៣៨០	៦៧.៥៨៥	២៧៥.៣៤១
ការវិនិយោគផ្សេងៗ	១០	១៥.០០០.០០០	៦១.៩៥០.០០០	១៥.០០០.០០០	៦១.៧៥៥.០០០	១០.០០០.០០០	៤០.៧៤០.០០១
		<u>២៣៨.០១៣.៤៤១</u>	<u>៩៨២.៩៩៥.៥១០</u>	<u>២២៩.០៥៧.៨៧៥</u>	<u>៩៤៣.០៣១.២៧២</u>	<u>២០៦.៩៧៨.៩៨៩</u>	<u>៨៤៣.២៣២.៤០៣</u>
<b>ទ្រព្យសកម្មរយៈពេលខ្លី</b>							
សន្និធិ	៩	៧៧៩.៩៣១	៣.២២១.១១៥	៧១៤.៩៨២	២.៩៤៣.៥៨១	៣៥២.១១៤	១.៤៣៤.៥១២
ភតិសន្យាត្រូវទទួល	៦(ខ)	៨២៣.១៣៨	៣.៣៩៩.៥៦០	៦៥០.៦៩៤	២.៦៧៨.៩០៧	២៩៥.៧២១	១.២០៤.៧៦៧
គណនីអតិថិជន និងគណនីត្រូវទទួលផ្សេងៗ	៨	៥.៦៥៥.៦៩៤	២៣.៣៥៨.០១៦	៧.៨២៧.១៩៥	៣២.២២៤.៥៦១	៤.៤២៥.៩៧៤	១៨.០៣១.៤១៨
សាច់ប្រាក់ និងសមតុល្យនៅធនាគារ	១០	៧១៨.២៥១	២.៩៦៦.៣៧៧	៧.២៩៤.០៨៩	៣០.០២៩.៧៦៤	៨.៦៤៦.៨១៤	៣៥.២២៧.១២០
		<u>៧.៩៧៧.០១៤</u>	<u>៣២.៩៤៥.០៦៨</u>	<u>១៦.៤៨៦.៩៦០</u>	<u>៦៧.៨៧៦.៨១៣</u>	<u>១៣.៧២០.៦២៣</u>	<u>៥៥.៨៩៧.៨១៧</u>
<b>ទ្រព្យសកម្មសរុប</b>		<u><u>២៤៥.៩៩០.៤៥៥</u></u>	<u><u>១.០១៥.៩៤០.៥៧៨</u></u>	<u><u>២៤៥.៥៤៤.៨៣៥</u></u>	<u><u>១.០១០.៩០៨.០៨៥</u></u>	<u><u>២២០.៦៩៩.៦១២</u></u>	<u><u>៨៩៩.១៣០.២២០</u></u>



# កំណត់ផែស្វយ័តនៃពេញ

របាយការណ៍ ស្ថានភាពហិរញ្ញវត្ថុសង្ខេបចន្លោះពេល (ត)  
នាថ្ងៃទី៣០ ខែមិថុនា ឆ្នាំ២០២៣

	កំណត់ សម្គាល់	ថ្ងៃទី៣០ ខែមិថុនា ឆ្នាំ២០២៣		ថ្ងៃទី៣១ ខែធ្នូ ឆ្នាំ២០២២		ថ្ងៃទី១ ខែមករា ឆ្នាំ២០២២	
		ដុល្លារអាមេរិក	ពាន់រៀល (កំណត់សម្គាល់ ៤)	ដុល្លារអាមេរិក	ពាន់រៀល (កំណត់សម្គាល់ ៤) <i>(បានរាយការណ៍ឡើងវិញ)</i>	ដុល្លារអាមេរិក	ពាន់រៀល (កំណត់សម្គាល់ ៤) <i>(បានរាយការណ៍ឡើងវិញ)</i>
<b>មូលធន និងបំណុល</b>							
<b>មូលធន</b>							
ដើមទុន	១១	១១៤.៤៥៣.៤៨៥	៤៥៧.៨១៣.៩៤០	១១៤.៤៥៣.៤៨៥	៤៥៧.៨១៣.៩៤០	១១៤.៤៥៣.៤៨៥	៤៥៧.៨១៣.៩៤០
បុព្វលាភភាគហ៊ុន	១២	១៥៥.៥០២	៦២២.០០៨	១៥៥.៥០២	៦២២.០០៨	១៥៥.៥០២	៦២២.០០៨
ប្រាក់ចំណេញរក្សាទុក		៥.២៧៥.០៨៧	២១.១២០.៥៣៥	១៤.៨៧៨.៨០៥	៦០.៣៣៤.៥៣៩	១២.៨០៥.៩៦៦	៥១.៨៦២.៨៤៧
ទុនបម្រុង	១៣	៧០.៦៣៧.៩៧១	២៨៧.៨២២.៦៦២	៥៧.៤៦៦.៦៩៧	២៣៣.៩៩១.៦៦៥	៤៥.៨៦១.៣៨០	១៨៦.៨៣៩.២៦២
ទុនបម្រុងពីការប្តូររូបិយប័ណ្ណ		-	១៩.៤៧៦.៩០៣	-	១៦.៩២៩.៤៧៧	-	៨.៧៨៩.៧២៥
<b>មូលធនសរុប</b>		<b>១៩០.៤២២.០៤៥</b>	<b>៧៨៦.៨៥៦.០៤៨</b>	<b>១៨៦.៩៥៤.៤៨៩</b>	<b>៧៦៩.៦៩១.៦២៩</b>	<b>១៧៣.២២៦.៣៣១</b>	<b>៧០៥.៩២៧.៧៨២</b>
<b>បំណុល</b>							
<b>បំណុលរយៈពេលវែង</b>							
គណនីត្រូវទូទាត់ផ្សេងៗ	១៤	៨៤.២៣៦	៣៤៧.៨៨៩	៨៣.៦៥០	៣៤៤.៣៨៦	៣៣.៧៩៣	១៣៧.៦៧២
ប្រាក់កម្ចី	១៥	១៥.៥២៤.៨០៦	៦៤.១១៧.៤៤៩	១៦.៥៥៩.៧៩៣	៦៨.១៧៦.៦៦៨	១៨.៦២៩.៧៦៧	៧៥.៨៩៧.៦៧១
បំណុលកិច្ចសន្យា	១៦	១៣.២០០.០០០	៥៤.៥១៦.០០០	១៣.៣៥០.០០០	៥៤.៩៦១.៩៥០	១៣.៦៥០.០០០	៥៥.៦១០.១០០
បំណុលភតិសន្យា	៦(ក)	១១.៥៨១.១១៦	៤៧.៨៣០.០០៩	១១.៣៣០.៤២៧	៤៦.៦៤៧.៣៦៨	៧.១១០.៦១១	២៨.៩៦៨.៦២៩
សំវិធានធនលើអត្ថប្រយោជន៍សោធននិវត្តន៍	១៧	៣៨០.៩៦៧	១.៥៧៣.៣៩៤	៣៦២.០២៣	១.៤៩០.៤៤៩	៥៥៥.៨២៩	២.២៦៤.៤៤៧
បំណុលពីកិច្ចព្រមព្រៀងរួម	១៨	៧.៦៩២.៨៦០	៣១.៧៧១.៥១២	៧.៧២៧.៧២៣	៣១.៨១៥.០៣៦	-	-
ពន្ធពន្យារសុទ្ធជាបំណុល	១៩(គ)	៣៣៨.៨៦៩	១.៣៩៩.៥២៩	២៦៤.៩២៨	១.០៩០.៧០៩	១៣៦.៥៥៩	៥៥៦.៣៤១
		<b>៤៨.៨០២.៨៥៥</b>	<b>២០១.៥៥៥.៧៨២</b>	<b>៤៩.៦៧៨.៥៨៤</b>	<b>២០៤.៥២៦.៥៦៦</b>	<b>៤០.១១៦.៥៥៩</b>	<b>១៦៣.៤៣៤.៨៦០</b>

## កំណត់ផែស្វយ័តនៃពេញ

របាយការណ៍ស្ថានភាពហិរញ្ញវត្ថុសង្ខេបចន្លោះពេល (ត)  
នាថ្ងៃទី៣០ ខែមិថុនា ឆ្នាំ២០២៣

	កំណត់ សម្គាល់	ថ្ងៃទី៣០ ខែមិថុនា ឆ្នាំ២០២៣		ថ្ងៃទី៣១ ខែធ្នូ ឆ្នាំ២០២២		ថ្ងៃទី១ ខែមករា ឆ្នាំ២០២២	
		ដុល្លារអាមេរិក	ពាន់រៀល (កំណត់សម្គាល់ ៤)	ដុល្លារអាមេរិក	ពាន់រៀល (កំណត់សម្គាល់ ៤) <i>(បានរាយការណ៍ឡើងវិញ)</i>	ដុល្លារអាមេរិក	ពាន់រៀល (កំណត់សម្គាល់ ៤) <i>(បានរាយការណ៍ឡើងវិញ)</i>
<b>បំណុលរយៈពេលខ្លី</b>							
គណនីអ្នកផ្គត់ផ្គង់ និងគណនីត្រូវទូទាត់ផ្សេងៗ	១៤	២.៣៩២.៩២៣	៩.៨៨២.៧៧២	២.៧៥៧.៨៩៥	១១.៣៥៤.២៥៤	២.០៨៨.០១១	៨.៥០៦.៥៥៧
ប្រាក់កម្ចី	១៥	២.៣២៤.១២១	៩.៥៩៨.៦២០	២.៣៤៥.២៨១	៩.៦៥៥.៥២២	២.៣៧៥.៨៧០	៩.៦៧៩.២៩៥
បំណុលភតិសន្យា	៦(ក)	៥៥២.៩៨៧	២.២៨៣.៨៣៧	៣៨០.២៩៦	១.៥៦៥.៦៧៩	៣៥៦.៦០៨	១.៤៥២.៨២១
កិច្ចសន្យាបំណុល	១៦	៣០០.០០០	១.២៣៩.០០០	៣០០.០០០	១.២៣៥.១០០	៣០០.០០០	១.២២២.២០០
បំណុលពន្ធលើប្រាក់ចំណេញប្រចាំឆ្នាំ		១.០៩៥.៥២៥	៤.៥២៤.៥១៩	៣.១២៨.៣៣០	១២.៨៧៩.៣៣៥	២.១៨៦.២៣១	៨.៩០៦.៧០៥
		<u>៦.៦៦៥.៥៥៦</u>	<u>២៧.៥២៨.៧៤៨</u>	<u>៨.៩១១.៨០២</u>	<u>៣៦.៦៨៩.៨៩០</u>	<u>៧.៣០៦.៧២០</u>	<u>២៩.៧៦៧.៥៧៨</u>
<b>បំណុលសរុប</b>		<u>៥៥.៤៦៨.៤១០</u>	<u>២២៩.០៨៤.៥៣០</u>	<u>៥៨.៥៩០.៣៤៦</u>	<u>២៤១.២១៦.៤៥៦</u>	<u>៤៧.៤២៣.២៧៩</u>	<u>១៩៣.២០២.៤៣៨</u>
<b>មូលធន និងបំណុលសរុប</b>		<u>២៤៥.៩៩០.៤៥៥</u>	<u>១.០១៥.៩៤០.៥៧៨</u>	<u>២៤៥.៥៤៤.៨៣៥</u>	<u>១.០១០.៩០៨.០៨៥</u>	<u>២២០.៦៩៩.៦១២</u>	<u>៨៩៩.១៣០.២២០</u>

កំណត់សម្គាល់ដែលភ្ជាប់មកជាមួយ គឺជាផ្នែកមួយនៃរបាយការណ៍ហិរញ្ញវត្ថុសង្ខេបចន្លោះពេល។

# កំណត់ផែស្រយីតន្តិកសាស្ត្រ

របាយការណ៍ចំណេញ ឬខាត និងលទ្ធផលលម្អិតផ្សេងៗសង្ខេបចន្លោះពេល  
សម្រាប់ដំណាច់ការិយបរិច្ឆេទ ៣ខែ និង ៦ខែ ដែលបានបញ្ចប់ថ្ងៃទី៣០ ខែមិថុនា ឆ្នាំ២០២៣

	កំណត់ សម្គាល់	សម្រាប់ដំណាច់ ការិយបរិច្ឆេទ ៦ខែ ដែលបានបញ្ចប់				សម្រាប់ដំណាច់ ការិយបរិច្ឆេទ ៣ខែ ដែលបានបញ្ចប់			
		ថ្ងៃទី៣០ ខែមិថុនា ឆ្នាំ២០២៣		ថ្ងៃទី៣០ ខែមិថុនា ឆ្នាំ២០២២		ថ្ងៃទី៣០ ខែមិថុនា ឆ្នាំ២០២៣		ថ្ងៃទី៣០ ខែមិថុនា ឆ្នាំ២០២២	
		ដុល្លារអាមេរិក	ពាន់រៀល (កំណត់សម្គាល់ ៤)	ដុល្លារអាមេរិក	ពាន់រៀល (កំណត់សម្គាល់ ៤)	ដុល្លារអាមេរិក	ពាន់រៀល (កំណត់សម្គាល់ ៤)	ដុល្លារអាមេរិក	ពាន់រៀល (កំណត់សម្គាល់ ៤)
				<i>(បានរាយការណ៍ឡើងវិញ)</i>					
ចំណូល	២១	១៦.៣២៣.៧៦៩	៦៦.៨២៩.៥១០	១៨.៦១៩.៤៧៤	៧៥.៥៩៥.០៦៤	៨.៧៩១.៦១៤	៣៦.០៨០.៧៨៤	៩.៦៨៦.២៩៤	៣៩.២៨៧.៦០៨
ចំណាយលើសេវាកម្ម	២២	(៦.៥៩៤.៥៦៦)	(២៦.៩៩៨.១៥៣)	(៦.១៨៤.៤៥៩)	(២៥.១០៨.៩០៤)	(៣.១៨៤.៥៩៤)	(១៣.០៦៩.៥៧៤)	(៣.២៩៩.១៤១)	(១៣.៣៨១.៣១៦)
<b>ប្រាក់ចំណេញដុល</b>		<b>៩.៧២៩.២០៣</b>	<b>៣៩.៨៣១.៣៥៧</b>	<b>១២.៤៣៥.០១៥</b>	<b>៥០.៤៨៦.១៦០</b>	<b>៥.៦០៧.០២០</b>	<b>២៣.០១១.២១០</b>	<b>៦.៣៨៧.១៥៣</b>	<b>២៥.៩០៦.២៩២</b>
ចំណូលផ្សេងៗ	២៣	៧៩៣.៥១០	៣.២៤៨.៦៣០	៤២៦.១៥៥	១.៧៣០.១៨៩	៤៦៦.៦១៣	១.៩១៤.៩៨០	២៦០.៦០៣	១.០៥៧.០០៦
ចំណាយទូទៅ និងរដ្ឋបាល	២៤	(៤.៤៨២.៨៤៩)	(១៨.៣៥២.៧៨៤)	(៣.៧៣៩.១៧០)	(១៥.១៨១.០៣០)	(២.៣៣៣.២៨០)	(៩.៥៧៥.៧៨១)	(១.៩៧៥.៤៨៩)	(៨.០១២.៥៨៣)
ការបែងចែកប្រាក់ខាតពី កិច្ចព្រមព្រៀងរួម		២០៧.៨៣៤	៨៥០.៨៧២	-	-	៧៣.៣៧៥	៣០១.១៣១	-	-
ការខាតបង់ឱនភាពនៃតម្លៃលើ គណនីអតិថិជន និងគណនី ត្រូវទទួលផ្សេងៗ	៨	(១៤០.៥៦៧)	(៥៧៥.៤៨១)	(៣៤៦.២៧២)	(១.៤០៥.៨៦៤)	(៨៩.១២៧)	(៣៦៥.៧៧៧)	២៧.៩១៩	១១៣.២៣៩
<b>ប្រាក់ចំណេញពីប្រតិបត្តិការ</b>		<b>៦.១០៧.១៣១</b>	<b>២៥.០០២.៥៩៤</b>	<b>៨.៧៧៥.៧២៨</b>	<b>៣៥.៦២៩.៥៥៥</b>	<b>៣.៧២៤.៦០១</b>	<b>១៥.២៦៥.៧៦៣</b>	<b>៤.៧០០.១៨៦</b>	<b>១៩.០៦៣.៩៥៤</b>

# កំណត់ផែស្រយីតន្តិកសាស្ត្រ

របាយការណ៍ចំណេញ ឬខាត និងលទ្ធផលលម្អិតផ្សេងៗសង្ខេបចន្លោះពេល (ត)  
សម្រាប់ដំណាច់ការិយបរិច្ឆេទ ៣ខែ និង ៦ខែ ដែលបានបញ្ចប់ថ្ងៃទី៣០ ខែមិថុនា ឆ្នាំ២០២៣

	កំណត់ សម្គាល់	សម្រាប់ដំណាច់ ការិយបរិច្ឆេទ ៦ខែ ដែលបានបញ្ចប់				សម្រាប់ដំណាច់ ការិយបរិច្ឆេទ ៣ខែ ដែលបានបញ្ចប់			
		ថ្ងៃទី៣០ ខែមិថុនា ឆ្នាំ២០២៣		ថ្ងៃទី៣០ ខែមិថុនា ឆ្នាំ២០២២		ថ្ងៃទី៣០ ខែមិថុនា ឆ្នាំ២០២៣		ថ្ងៃទី៣០ ខែមិថុនា ឆ្នាំ២០២២	
		ដុល្លារអាមេរិក	ពាន់រៀល (កំណត់សម្គាល់ ៤)	ដុល្លារអាមេរិក	ពាន់រៀល (កំណត់សម្គាល់ ៤)	ដុល្លារអាមេរិក	ពាន់រៀល (កំណត់សម្គាល់ ៤)	ដុល្លារអាមេរិក	ពាន់រៀល (កំណត់សម្គាល់ ៤)
ចំណូលហិរញ្ញប្បទាន		៧៣៧.៧៧៧	៣.០២០.៤៥៩	៥៥៨.២២៦	២.២៦៦.៣៩៨	៣៥៤.៥៣៦	១.៤៥៥.០១៦	៣០០.៧៨៦	១.២១៩.៩៨៨
ចំណាយហិរញ្ញប្បទាន		(៦៧០.៨៣៧)	(២.៧៤៦.៤០៧)	(៥៣៨.៤០៣)	(២.១៨៥.៩១៦)	(៣០៨.២៥១)	(១.២៦៥.០៦២)	(២៧០.៥៩៩)	(១.០៩៧.៥៥០)
<b>ចំណូល/(ចំណាយ)</b>									
ហិរញ្ញប្បទានសុទ្ធ	២៥	៦៦.៩៤០	២៧៤.០៥២	១៩៩.៨២៣	៤០៧.៤៨២	៤៦.២៨៥	១៨៩.៩៥៤	៣០.១៨៧	១២២.៤៣៨
ប្រាក់ចំណេញមុនពន្ធដកពន្ធ		៦.១៧៤.០៧១	២៥.២៧៦.៦៤៦	៨.៧៩៥.៥៥១	៣៥.៧០៩.៩៣៧	៣.៧៧០.៨៨៦	១៥.៤៧៥.៧១៧	៤.៧៣០.៣៧៣	១៩.១៨៦.៣៩២
ចំណាយពន្ធលើប្រាក់ចំណេញ	១៩(ខ)	(១.៤៦៤.៥០៦)	(៥.៩៩៥.៦៨៨)	(១.៩២៦.៦៤០)	(៧.៨២២.១៥៨)	(១.០០៩.២៥៨)	(៤.១៤១.៩៩៥)	(១.០២៧.៥៣៩)	(៤.១៦៧.៦៩៨)
<b>ប្រាក់ចំណេញសុទ្ធសម្រាប់ ការិយបរិច្ឆេទ</b>		<b>៤.៧០៩.៥៦៥</b>	<b>១៩.២៨០.៩៥៨</b>	<b>៦.៨៦៨.៩១១</b>	<b>២៧.៨៨៧.៧៧៩</b>	<b>២.៧៦១.៦២៨</b>	<b>១១.៣៣៣.៧២២</b>	<b>៣.៧០២.៨៣៤</b>	<b>១៤.០១៨.៦៩៤</b>

## កំណត់ផែស្រយីតន្ត្រីពេញ

របាយការណ៍ចំណេញ ឬខាត និងលទ្ធផលលម្អិតផ្សេងៗសង្ខេបចន្លោះពេល (ត)  
សម្រាប់ដំណាច់ការិយបរិច្ឆេទ ៣ខែ និង ៦ខែ ដែលបានបញ្ចប់ថ្ងៃទី៣០ ខែមិថុនា ឆ្នាំ២០២៣

	សម្រាប់ដំណាច់ ការិយបរិច្ឆេទ ៦ខែ ដែលបានបញ្ចប់				សម្រាប់ដំណាច់ ការិយបរិច្ឆេទ ៣ខែ ដែលបានបញ្ចប់				
	ថ្ងៃទី៣០ ខែមិថុនា ឆ្នាំ២០២៣		ថ្ងៃទី៣០ ខែមិថុនា ឆ្នាំ២០២២		ថ្ងៃទី៣០ ខែមិថុនា ឆ្នាំ២០២៣		ថ្ងៃទី៣០ ខែមិថុនា ឆ្នាំ២០២២		
	កំណត់ សម្គាល់	ដុល្លារអាមេរិក	ពាន់រៀល (កំណត់សម្គាល់ ៤)	ដុល្លារអាមេរិក	ពាន់រៀល (កំណត់សម្គាល់ ៤)	ដុល្លារអាមេរិក	ពាន់រៀល (កំណត់សម្គាល់ ៤)	ដុល្លារអាមេរិក	ពាន់រៀល (កំណត់សម្គាល់ ៤)
<b>លទ្ធផលលម្អិតផ្សេងៗ</b>									
<i>ធាតុដែលមិនត្រូវចាត់ថ្នាក់ឡើងវិញទៅ ក្នុងរបាយការណ៍ចំណេញ ឬខាត</i>									
ការវាស់វែងឡើងវិញនូវកាតព្វកិច្ច អត្ថប្រយោជន៍និយោជិត									
ដែលបានកំណត់	-	-	(១២.០៥១)	(៤៨.៩២៧)	-	-	(១២.០៥១)	(៤៨.៨៧៩)	
លម្អៀងពីការប្តូររូបិយប័ណ្ណ	-	២.៥៤៧.៤២៦	-	(៦៣២.១០៩)	-	១៤.៣៤៩.៧៣០	-	៥.០៧៩.២៩៦	
	-	២.៥៤៧.៤២៦	(១២.០៥១)	(៦៨១.០៣៦)	-	១៤.៣៤៩.៧៣០	(១២.០៥១)	៥.០៣០.៤១៧	
<b>ប្រាក់ចំណេញលម្អិតសរុបសម្រាប់ ការិយបរិច្ឆេទ</b>		<b>៤.៧០៩.៥៦៥</b>	<b>២១.៨២៨.៣៨៤</b>	<b>៦.៨៥៦.៨៦០</b>	<b>២៧.២០៦.៧៤៣</b>	<b>២.៧៦១.៦២៨</b>	<b>២៥.៦៨៣.៤៥២</b>	<b>៣.៦៩០.៧៨៣</b>	<b>២០.០៤៩.១១១</b>
ប្រាក់ចំណេញក្នុងមួយហ៊ុនសម្រាប់ភាគហ៊ុននិកនៃ ក.ស.ភ. ក្នុងអំឡុងការិយបរិច្ឆេទមានដូចខាងក្រោម៖									
ប្រាក់ចំណេញក្នុងមួយភាគហ៊ុនគោល ២៦	០,២៣	០,៩៣	០,៣៣	១,៣៥	០,១៣	០,៥៥	០,១៨	០,៧៣	
ប្រាក់ចំណេញក្នុងមួយភាគហ៊ុន ដែលថយចុះ	២៦	០,២៣	០,៩៣	០,៣៣	១,៣៥	០,១៣	០,៥៥	០,១៨	០,៧៣

កំណត់សម្គាល់ដែលភ្ជាប់មកជាមួយ គឺជាផ្នែកមួយនៃរបាយការណ៍ហិរញ្ញវត្ថុសង្ខេបចន្លោះពេល។

## កំណត់ផែស្រយីតន្ត្រីពេញ

របាយការណ៍ស្តីពីបម្រែបម្រួលមូលធនសង្ខេបចន្លោះពេល

សម្រាប់ដំណាច់ការិយបរិច្ឆេទ ៦ខែ ដែលបានបញ្ចប់ថ្ងៃទី៣០ ខែមិថុនា ឆ្នាំ២០២៣

	ដើមទុន		បុព្វលាភភាគហ៊ុន		ទុនបម្រុង		ប្រាក់ចំណេញរក្សាទុក		ទុនបម្រុងពីការប្តូររូបិយប័ណ្ណ		សរុប	
	ដុល្លារអាមេរិក	ពាន់រៀល (កំណត់សម្គាល់ ៤)	ដុល្លារអាមេរិក	ពាន់រៀល (កំណត់សម្គាល់ ៤)	ដុល្លារអាមេរិក	ពាន់រៀល (កំណត់សម្គាល់ ៤)	ដុល្លារអាមេរិក	ពាន់រៀល (កំណត់សម្គាល់ ៤)	ដុល្លារអាមេរិក	ពាន់រៀល (កំណត់សម្គាល់ ៤)	ដុល្លារអាមេរិក	ពាន់រៀល (កំណត់សម្គាល់ ៤)
សមតុល្យនាថ្ងៃទី១ ខែមករា ឆ្នាំ២០២៣	១១៤.៤៥៣.៤៨៥	៤៥៧.៨១៣.៩៤០	១៥៥.៥០២	៦២២.០០៨	៥៧.៤៦៦.៦៩៧	២៣៣.៩៩១.៦៦៥	១៤.៨៧៨.៨០៥	៦០.៣៣៤.៥៣៩	-	១៦.៩២៩.៤៧៧	១៨៦.៩៥៤.៤៨៩	៧៦៩.៦៩១.៦២៩
<i>ប្រតិបត្តិការជាមួយភាគហ៊ុនិក ក.ស.ភ.</i>												
ភាគលាភ	-	-	-	-	-	-	(១.១៥២.០០៩)	(៤៦៦៣.៩៦៥)	-	-	(១.១៥២.០០៩)	(៤៦៦៣.៩៦៥)
<i>ប្រតិបត្តិការដែលបានទទួលស្គាល់ ដោយផ្ទាល់ក្នុងមូលធន</i>												
ផ្ទេរទៅទុនបម្រុង	-	-	-	-	១៣.១៧១.២៧៨	៥៣.៨៣០.៩៩៧	(១៣.១៧១.២៧៨)	(៥៣.៨៣០.៩៩៧)	-	-	-	-
<i>លទ្ធផលលម្អិតសរុប</i>												
ប្រាក់ចំណេញសុទ្ធសម្រាប់ការិយបរិច្ឆេទ	-	-	-	-	-	-	៤.៧០៩.៥៦៥	១៩.២៨០.៩៥៨	-	-	៤.៧០៩.៥៦៥	១៩.២៨០.៩៥៨
លទ្ធផលលម្អិតផ្សេងៗ	-	-	-	-	-	-	-	-	-	២.៥៤៧.៤២៦	-	២.៥៤៧.៤២៦
	-	-	-	-	-	-	៤.៧០៩.៥៦៥	១៩.២៨០.៩៥៨	-	២.៥៤៧.៤២៦	៤.៧០៩.៥៦៥	២១.៨២៨.៣៨៤
<b>សមតុល្យនាថ្ងៃទី៣០ ខែមិថុនា ឆ្នាំ២០២៣</b>	<b>១១៤.៤៥៣.៤៨៥</b>	<b>៤៥៧.៨១៣.៩៤០</b>	<b>១៥៥.៥០២</b>	<b>៦២២.០០៨</b>	<b>៧០.៦៣៧.៩៧១</b>	<b>២៨៧.៨២២.៦៦២</b>	<b>៥២.៧៥០.៨៧៧</b>	<b>២១.១២០.៥៣៥</b>	<b>-</b>	<b>១៩.៤៧៦.៩០៣</b>	<b>១៩០.៥២២.០៤៥</b>	<b>៧៨៦.៨៥៦.០៤៨</b>
សមតុល្យនាថ្ងៃទី១ ខែមករា ឆ្នាំ២០២២ (បានរាយការណ៍ឡើងវិញ)	១១៤.៤៥៣.៤៨៥	៤៥៧.៨១៣.៩៤០	១៥៥.៥០២	៦២២.០០៨	៥៥.៨៦១.៣៨០	១៨៦.៨៣៩.២៦២	១២.៨០៥.៩៦៦	៥១.៨៦២.៨៤៧	-	៨.៧៨៩.៧២៥	១៧៣.២៧៦.៣៣៣	៧០៥.៩២៧.៧៨២
<i>ប្រតិបត្តិការជាមួយភាគហ៊ុនិក ក.ស.ភ.</i>												
ភាគលាភ	-	-	-	-	-	-	(១.០៨១.៤៨០)	(៤.៣៩៤.០៥៣)	-	-	(១.០៨១.៤៨០)	(៤.៣៩៤.០៥៣)
<i>ប្រតិបត្តិការដែលបានទទួលស្គាល់ ដោយផ្ទាល់ក្នុងមូលធន</i>												
ផ្ទេរទៅទុនបម្រុង	-	-	-	-	១១.៦០៥.៣១៧	៤៧.១៥២.៨០៣	(១១.៦០៥.៣១៧)	(៤៧.១៥២.៨០៣)	-	-	-	-
<i>លទ្ធផលលម្អិតសរុប</i>												
ប្រាក់ចំណេញសុទ្ធសម្រាប់ការិយបរិច្ឆេទ (បានរាយការណ៍ឡើងវិញ)	-	-	-	-	-	-	៦.៨៦៨.៩១១	២៧.៨៨៧.៧៧៩	-	-	៦.៨៦៨.៩១១	២៧.៨៨៧.៧៧៩
លទ្ធផលលម្អិតផ្សេងៗ	-	-	-	-	-	-	(១២.០៥១)	(៤៨.៩២៧)	-	(៦៣២.១០៩)	(១២.០៥១)	(៦៨១.០៣៦)
	-	-	-	-	-	-	៦.៨៥៦.៨៦០	២៧.៨៣៨.៨៥២	-	(៦៣២.១០៩)	៦.៨៥៦.៨៦០	២៧.២០៦.៧៤៣
<b>សមតុល្យនាថ្ងៃទី៣០ ខែមិថុនា ឆ្នាំ២០២២ (បានរាយការណ៍ឡើងវិញ)</b>	<b>១១៤.៤៥៣.៤៨៥</b>	<b>៤៥៧.៨១៣.៩៤០</b>	<b>១៥៥.៥០២</b>	<b>៦២២.០០៨</b>	<b>៥៧.៤៦៦.៦៩៧</b>	<b>២៣៣.៩៩១.៦៦៥</b>	<b>៦.៩៧៦.០២៩</b>	<b>២៨.១៥៥.២៤៣</b>	<b>-</b>	<b>៨.១៥៧.៦១៦</b>	<b>១៧៩.០៥១.៧១៣</b>	<b>៧២៨.៧៤០.៤៧២</b>

កំណត់សម្គាល់ដែលភ្ជាប់មកជាមួយ គឺជាផ្នែកមួយនៃរបាយការណ៍ហិរញ្ញវត្ថុសង្ខេបចន្លោះពេល។

# កំណត់ផែស្វយ័តនៃពេញ

របាយការណ៍លំហូរទឹកប្រាក់សង្ខេបចន្លោះពេល

សម្រាប់ដំណាច់ការិយបរិច្ឆេទ ៦ខែ ដែលបានបញ្ចប់ថ្ងៃទី៣០ ខែមិថុនា ឆ្នាំ២០២៣

	សម្រាប់ដំណាច់		សម្រាប់ដំណាច់	
	ការិយបរិច្ឆេទ ៦ខែ ដែលបាន		ការិយបរិច្ឆេទ ៦ខែ ដែលបាន	
	បញ្ចប់ថ្ងៃទី៣០ ខែមិថុនា ឆ្នាំ២០២៣		បញ្ចប់ថ្ងៃទី៣០ ខែមិថុនា ឆ្នាំ២០២២	
	ដុល្លារអាមេរិក	ពាន់រៀល (កំណត់សម្គាល់ ៤)	ដុល្លារអាមេរិក	ពាន់រៀល (កំណត់សម្គាល់ ៤)
			<i>(បានរាយការណ៍ឡើងវិញ)</i>	
<b>លំហូរទឹកប្រាក់ពីសកម្មភាពប្រតិបត្តិការ</b>				
ប្រាក់ចំណេញមុនពន្ធដកពន្ធ	៦.១៧៤.០៧១	២៥.២៧៦.៦៥៦	៨.៧៩៥.៥៥១	៣៥.៧០៩.៩៣៧
<i>និយ័តភាពលើ៖</i>				
រំលស់លើទ្រព្យគ្រឿងចក្រ និងបរិក្ខារ	២.០៩៥.៨៣៤	៨.៥៨០.៣៤៤	១.៨៤១.២៦៨	៧.៤៧៥.៥៤៨
រំលស់លើទ្រព្យសកម្មអរូបី	៣២០	១.៣១០	-	-
រំលស់លើទ្រព្យវិនិយោគ	៣២.៦៦៤	១៣៣.៧២៦	២៥.៦៥៥	១០៤.១៥៩
រំលស់លើសិទ្ធិប្រើប្រាស់ទ្រព្យសកម្ម	១០១.៣៦៩	៤១៥.០០៥	៤៥.០៦៤	១៨២.៩៦០
ចំណាយការប្រាក់	៦០៨.២៩៦	២.៤៩០.៣៦៤	៥៣៨.៤០៣	២.១៨៥.៩១៦
ចំណូលការប្រាក់ពីភតិសន្យាត្រូវទទួល	(១៧២.៧២៤)	(៧០៧.១៣២)	(៩២.៦៤២)	(៣៧៦.១២៧)
ចំណូលការប្រាក់ពីការវិនិយោគផ្សេងៗ និងសមតុល្យនានា	(៥៦២.៦៥៩)	(២.៣០៣.៥២៦)	(៤៦២.៨៨០)	(១.៨៧៩.២៩៣)
ឥទ្ធិពលសុទ្ធនៃអប្បបរមាលើ ប្រាក់តម្កល់រយៈពេលវែង	(២.៣៩៤)	(៩.៨០១)	(២.៧០៤)	(១០.៩៧៨)
ការខាតបង់ឱនភាពនៃតម្លៃលើគណនី អតិថិជន និងគណនីត្រូវទទួលផ្សេងៗ	១៤០.៥៦៧	៥៧៥.៤៨១	៣៤៦.២៧២	១.៤០៥.៨៦៤
ប្រាក់ខាតពីភតិសន្យាបន្ត នៃសិទ្ធិប្រើប្រាស់ទ្រព្យសកម្ម	-	-	១៣៥.៨៥៣	៥៥១.៥៦៣
ប្រាក់ខាតពីការលក់ចេញនូវទ្រព្យ គ្រឿងចក្រ និងបរិក្ខារ	-	-	១១.៩៣០	៤៨.៤៣៦
កាលបរិច្ឆេទនូវទ្រព្យគ្រឿងចក្រ និងបរិក្ខារ	-	-	៨.៣០៩	៣៣.៧៣៥
ចំណាយលើកាតព្វកិច្ច អត្ថប្រយោជន៍សោធននិវត្តន៍	១២.៩១៨	៥២.៨៨៦	៤៤.៣២៨	១៧៩.៩៧២
រំលស់នៃបំណុលពីកិច្ចព្រមព្រៀងរួម	(៥៩.០៧៩)	(២៤១.៨៦៩)	-	-
	<u>៨.៣៦៩.១៨៣</u>	<u>៣៤.២៦៣.៤៣៤</u>	<u>១១.២៣៤.៤០៧</u>	<u>៤៥.៦១១.៦៩២</u>

# កំណត់ផែស្រុយស្ត្រីពេញ

របាយការណ៍លំហូរទឹកប្រាក់សង្ខេបចន្លោះពេល (ត)

សម្រាប់ដំណាច់ការិយបរិច្ឆេទ ៦ខែ ដែលបានបញ្ចប់ថ្ងៃទី៣០ ខែមិថុនា ឆ្នាំ២០២៣

	សម្រាប់ដំណាច់ ការិយបរិច្ឆេទ ៦ខែ ដែលបាន បញ្ចប់ថ្ងៃទី៣០ ខែមិថុនា ឆ្នាំ២០២៣		សម្រាប់ដំណាច់ ការិយបរិច្ឆេទ ៦ខែ ដែលបាន បញ្ចប់ថ្ងៃទី៣០ ខែមិថុនា ឆ្នាំ២០២២	
	ដុល្លារអាមេរិក	ពាន់រៀល	ដុល្លារអាមេរិក	ពាន់រៀល
	(កំណត់សម្គាល់ ៤)		(កំណត់សម្គាល់ ៤)	
				(បានរាយការណ៍ឡើងវិញ)
<b>លំហូរទឹកប្រាក់ពីសកម្មភាពប្រតិបត្តិការ (ត)</b>				
<i>បម្រែបម្រួលនៃទុនបង្វិល៖</i>				
សន្និធិ	(៦៤.៩៤៩)	(២៦៥.៩០១)	(២១២.៨៤០)	(៨៦៤.១៣០)
គណនីអតិថិជន និង				
គណនីត្រូវទទួលផ្សេងៗ	១.៩៣១.៤៧២	៧.៩០៧.៤៤៦	(២.៩៩៨.៥២៥)	(១២.១៧៤.០១២)
គណនីអ្នកផ្គត់ផ្គង់ និង				
គណនីត្រូវទូទាត់ផ្សេងៗ	(៣៦៤.៩៧២)	(១.៤៩៤.១៩៥)	៣១៤.០៦៩	១.២៧៥.១២០
កិច្ចសន្យាបំណុល	(១៥០.០០០)	(៦១៤.១០០)	(១៥០.០០០)	(៦០៩.០០០)
សាច់ប្រាក់ទទួលបានពីប្រតិបត្តិការ	៩.៧២០.៧៣៤	៣៩.៧៩៦.៦៨៤	៨.១៨៧.១១១	៣៣.២៣៩.៦៧០
ពន្ធលើប្រាក់ចំណេញដែលបានបង់	(៣.៣៨៨.៩៥៥)	(១៣.៨៧៤.៣៨២)	(២.៤៨៤.៨៩២)	(១០.០៨៨.៦៦២)
ឥណទានពន្ធកាត់ទុក	(៣៤.៤១៦)	(១៤០.៨៩៩)	(២៤.២០៦)	(៩៨.២៧៦)
កាតព្វកិច្ចអត្ថប្រយោជន៍សោធននិវត្តន៍ ដែលបានបង់	(៨៣២)	(៣.៤០៦)	(១៨.៩៩០)	(៧៧.០៩៩)
សាច់ប្រាក់សុទ្ធទទួលបានពី សកម្មភាពប្រតិបត្តិការ	៦.២៧៦.៥៣១	២៥.៧៧៧.៩៩៧	៥.៦៥៩.០២៣	២២.៩៧៥.៦៣៣
<b>លំហូរទឹកប្រាក់ពីសកម្មភាពវិនិយោគ</b>				
ការទិញទ្រព្យគ្រឿងចក្រ និងបរិក្ខារ	(១០.១៣១.៨០៤)	(៤១.៤៧៩.៦០៦)	(៣.០៨៣.៦១៦)	(១២.៥១៩.៤៨១)
ការទិញទ្រព្យអរូបី	(១០៣.២៣៨)	(៤២២.៦៥៦)	-	-
ការទិញនូវទ្រព្យវិនិយោគ	(៧៧៦.៧៧១)	(៣.១៨០.១០០)	-	-
សាច់ប្រាក់ទទួលបានពីភតិសន្យាត្រូវទទួល	៣២៨.៤៨៩	១.៣៤៤.៨៣៤	-	-
សាច់ប្រាក់ទទួលបានពីកាលបរិច្ឆេទ				
ទ្រព្យគ្រឿងចក្រ និងបរិក្ខារ	-	-	៣.៣៥៥	១.៣៦២
ការប្រាក់បានទទួល	៥៧៥.៧៩៦	២.៣៥៧.៣០៩	៣២៦.៩៣២	១.៣២៧.៣៤៤
ការដក/ដាក់) ប្រាក់ពីប្រាក់បញ្ញើ មានកាលកំណត់	១.១០០.០០០	៤.៥០៣.៤០០	(៥.០០០.០០០)	(២០.៣០០.០០០)
សាច់ប្រាក់សុទ្ធប្រើប្រាស់ក្នុង សកម្មភាពវិនិយោគ	(៩.០០៧.៥២៨)	(៣៦.៨៧៦.៨១៩)	(៧.៧៥៣.៣២៩)	(៣១.៤៧៨.៥១៦)



# កំណត់ផែស្រុយ៉ាតនៃពេញ

របាយការណ៍លំហូរទឹកប្រាក់សង្ខេបចន្លោះពេល (ត)

សម្រាប់ដំណាច់ការិយបរិច្ឆេទ ៦ខែ ដែលបានបញ្ចប់ថ្ងៃទី៣០ ខែមិថុនា ឆ្នាំ២០២៣

	សម្រាប់ដំណាច់ ការិយបរិច្ឆេទ ៦ខែ ដែលបាន បញ្ចប់ថ្ងៃទី៣០ ខែមិថុនា ឆ្នាំ២០២៣		សម្រាប់ដំណាច់ ការិយបរិច្ឆេទ ៦ខែ ដែលបាន បញ្ចប់ថ្ងៃទី៣០ ខែមិថុនា ឆ្នាំ២០២២	
	ដុល្លារអាមេរិក	ពាន់រៀល	ដុល្លារអាមេរិក	ពាន់រៀល
	(កំណត់សម្គាល់ ៤)		(កំណត់សម្គាល់ ៤)	
				(បានរាយការណ៍ឡើងវិញ)
<b>លំហូរទឹកប្រាក់ពីសកម្មភាពហិរញ្ញប្បទាន</b>				
ភាគលាភបានបង់	(១.១៥២.០០៩)	(៤.៦៧៥.៣៨៥)	(១.០៨១.៤៨០)	(៤.៣៩០.៨០៩)
ការប្រាក់បានបង់	(៥៦៨.៣៨៣)	(១.៩១៧.៥៦០)	(៥៨៦.៥១៧)	(២.៣៨១.២៥៩)
ការទូទាត់ប្រាក់ដើមនៃបំណុលភតិសន្យា	(១១៩.៥៦២)	(៤៨៩.០៧៧)	(១៤.៣៨៧)	(៥៨.៤១១)
ការទូទាត់ប្រាក់កម្ចី	(១.០៣៤.៩៨៧)	(៤.២៣៧.២៣៧)	(១.០៣៤.៩៨៧)	(៤.២០២.០៤៧)
សាច់ប្រាក់សុទ្ធប្រើប្រាស់ក្នុង សកម្មភាពហិរញ្ញប្បទាន	(២.៧៦៤.៨៤១)	(១១.៣១៩.២៥៩)	(២.៧១៧.៣៧១)	(១១.០៣២.៥២៦)
<b>ការវិនិយោគសុទ្ធនៃសាច់ប្រាក់ និងសាច់ប្រាក់សមមូល</b>	(៥.៤៧៥.៨៣៨)	(២២.៤១៨.០៨១)	(៤.៨១១.៦៧៧)	(១៩.៥៣៥.៤០៩)
<b>សាច់ប្រាក់ និងសាច់ប្រាក់សមមូល នានដើមការិយបរិច្ឆេទ</b>	៦.១៩៤.០៨៩	២៥.៥០១.០៦៤	៨.៦៤៦.៨១៤	៣៥.២២៧.១២០
លម្អៀងពីការប្តូររូបិយប័ណ្ណ	-	(១១៦.៦០៦)	-	(៨២.៧០៣)
<b>សាច់ប្រាក់ និងសាច់ប្រាក់សមមូលនាចុង ការិយបរិច្ឆេទ (កំណត់សម្គាល់ ១០)</b>	៧១៨.២៤១	២.៩៦៦.៣៧៧	៣.៨៣៥.១៣៧	១៥.៦០៩.០០៨

កំណត់សម្គាល់ដែលភ្ជាប់មកជាមួយ គឺជាផ្នែកមួយនៃរបាយការណ៍ហិរញ្ញវត្ថុសង្ខេបចន្លោះពេល។

# កំណត់សម្គាល់ផែនការយុទ្ធសាស្ត្រពេញ

កំណត់សម្គាល់លើរបាយការណ៍ហិរញ្ញវត្ថុសង្ខេបចន្លោះពេល  
សម្រាប់ដំណាច់ការិយបរិច្ឆេទ ៣ខែ និង ៦ខែ ដែលបានបញ្ចប់ថ្ងៃទី៣០ ខែមិថុនា ឆ្នាំ២០២៣

កំណត់សម្គាល់ដូចមានភ្ជាប់ជាមួយ គឺជាផ្នែកមួយ និងត្រូវអានភ្ជាប់ជាមួយរបាយការណ៍ហិរញ្ញវត្ថុសង្ខេបចន្លោះពេលនេះ។

## ១. ព័ត៌មានទូទៅ

កំណត់សម្គាល់ផែនការយុទ្ធសាស្ត្រពេញ ហៅកាត់ថា ("ក.ស.ភ.") ដែលត្រូវបានបង្កើតឡើងតាមអនុក្រឹត្យលេខ ៥១ ចុះថ្ងៃទី១៧ ខែកក្កដា ឆ្នាំ១៩៩៨ ជាសហគ្រាសសាធារណៈក្រោមទម្រង់ជាក្រុមហ៊ុនរដ្ឋ ដែលស្ថិតនៅក្រោមក្រសួងសេដ្ឋកិច្ច និងហិរញ្ញវត្ថុ និងក្រសួងសាធារណៈការ និងដឹកជញ្ជូន។ ក.ស.ភ. បានចុះបញ្ជីនៅទីផ្សារមូលបត្រកម្ពុជា នៅថ្ងៃទី៩ ខែធ្នូ ឆ្នាំ២០១៥ ដែលមានលេខចុះបញ្ជី ០០៣ CSXSC និងប្រែក្លាយជាសហគ្រាសសាធារណៈដែលមានទម្រង់ជាក្រុមហ៊ុនរដ្ឋ ដែលបោះផ្សាយលក់មូលបត្រកម្ពុជាសិទ្ធិជាលើកដំបូងជាសាធារណៈ។

ក.ស.ភ. មានភារៈទទួលខុសត្រូវចំពោះកាតព្វកិច្ចជាអាជ្ញាធរ និងជាប្រតិភូករដែរ ដែលរួមមាន៖

- ផ្តល់កណ្តាលការកិច្ច នាំនាវាចេញ - ចូលកំណត់ផែ
- ផ្តល់ទីតាំងសម្រាប់ចំណតនាវា
- ផ្តល់ទីតាំងសម្រាប់នាវាធ្វើការជួសជុល និងចាក់ប្រេង
- ធ្វើអាជីវកម្មបូមស្តារ និងថែទាំទិសដៅចរាចរណ៍សម្រាប់នាវា
- ត្រួតពិនិត្យប្រតិបត្តិការតាមលក្ខណៈបច្ចេកទេស និងជំរុញកិច្ចការពារសុវត្ថិភាព បរិស្ថាន សណ្តាប់ធ្នាប់ក្នុងមណ្ឌលអាជីវកម្មរបស់កំណត់ផែ
- ត្រួតពិនិត្យឯកសារសម្គាល់នាវា ដើម្បីបំពេញបែបបទនាវាចេញ - ចូលផែ
- បណ្តុះបណ្តាលធនធានមនុស្សផ្នែកនាវាចរណ៍ និងផ្នែកកំណត់ផែ តាមរយៈវិទ្យាស្ថាននាវាចរណ៍កម្ពុជា
- អភិវឌ្ឍហេដ្ឋារចនាសម្ព័ន្ធផែ តាមរយៈសហប្រតិបត្តិការជាមួយដៃគូអភិវឌ្ឍក្នុង និងក្រៅប្រទេស ដើម្បីពង្រីកចំណតផែកុងតឺន័រ ផែទំនិញរាយ - ទំនិញចាក់ធារ ចំណតផែរណប ចំណតផែអ្នកដំណើរ និងទេសចរណ៍
- បង្កើតតំបន់គាំទ្រកំណត់ផែ រួមមានតំបន់សេដ្ឋកិច្ចពិសេស តំបន់ឧស្សាហកម្ម តំបន់កែច្នៃផលិតផលកសិកម្ម និងតំបន់ភ័ស្តុភារកម្ម
- ចាត់វិធានការនានា ដើម្បីធានានូវការអនុវត្តច្បាប់ និងលិខិតបទដ្ឋានជាធរមាន ពាក់ព័ន្ធនឹងកំណត់ផែ និងមធ្យោបាយដឹកជញ្ជូននានាតាមផ្លូវទឹក

# កំណត់សម្គាល់ផែនការយុទ្ធសាស្ត្រ

## កំណត់សម្គាល់លើរបាយការណ៍ហិរញ្ញវត្ថុសង្ខេបចន្លោះពេល (ត)

សម្រាប់ដំណាច់ការិយបរិច្ឆេទ ៣ខែ និង ៦ខែ ដែលបានបញ្ចប់ថ្ងៃទី៣០ ខែមិថុនា ឆ្នាំ២០២៣

### ១. ព័ត៌មានទូទៅ (ត)

ក.ស.ភ. មានភារៈទទួលខុសត្រូវចំពោះភាគពួកកិច្ចជាអាជ្ញាធរ និងជាប្រតិបត្តិករដែរ ដែលរួមមាន (ត)៖

- លើកដាក់ ផ្ទេរ ផ្ទុក រក្សាស្តុកទំនិញ
- ដឹកជញ្ជូនទំនិញក្នុងទីលានដែ និងរវាងកំពង់ និងតំបន់រោងចក្រឧស្សាហកម្ម
- ផ្តល់សេវាកម្មភ្នាក់ងារគយមានដែនកំណត់ ភ្នាក់ងារគយបណ្តោះអាសន្ន និងទីលានស្តុកទំនិញក្នុងតំបន់
- ផ្តល់សេវាកម្មអូសទាញនាវា ដាក់បំពាក់ និងដោះពួរ
- ផ្តល់សេវាកម្មផ្គត់ផ្គង់ភ័ស្តុភារ ទឹកស្អាត អនាម័យដល់នាវា
- ផ្តល់សេវាកម្មរើ និងច្រកទំនិញក្នុងទូកកុងតឺន័រ
- ផ្តល់សេវាកម្មជួសជុល និងថែទាំសំបកទូកកុងតឺន័រ
- ផ្តល់សេវាកម្មចំណតដែទេសចរណ៍ និងអ្នកដំណើរ និងមណ្ឌលសេវាកម្មដែក្នុងស្រុក និង
- ធ្វើប្រតិបត្តិការអាជីវកម្មបន្ថែមផ្សេងៗ ដែលអនុញ្ញាតិដោយច្បាប់ និងលិខិតបទដ្ឋានគតិយុត្តជាធរមាន ដើម្បីបម្រើដល់ការរីកចម្រើនរបស់ ក.ស.ភ.។

ការិយាល័យដែលបានចុះបញ្ជី និងទីតាំងធ្វើអាជីវកម្មរបស់ក្រុមហ៊ុន គឺស្ថិតនៅអគារលេខ ៦៥៩ តិរិថី ព្រះសីសុវត្ថិ សង្កាត់ស្រះចក ខណ្ឌដូនពេញ រាជធានីភ្នំពេញ ព្រះរាជាណាចក្រកម្ពុជា។

នាថ្ងៃទី៣០ ខែមិថុនា ឆ្នាំ២០២៣ ក្រុមហ៊ុនមានបុគ្គលិកចំនួន ៧៥៩ នាក់ (ថ្ងៃទី៣១ ខែធ្នូ ឆ្នាំ២០២២៖ មានបុគ្គលិកចំនួន ៧៥៥នាក់)។

### ២. មូលដ្ឋានទូទៅនៃការរៀបចំ

#### (ក) របាយការណ៍អនុលោមភាព

របាយការណ៍ហិរញ្ញវត្ថុសង្ខេបចន្លោះពេល ត្រូវបានរៀបចំឡើង ដោយអនុលោមតាមស្តង់ដារគណនេយ្យអន្តរជាតិនៃកម្ពុជា (ស.គ.អ.ក) ៣៤ "របាយការណ៍ហិរញ្ញវត្ថុចន្លោះពេល" ។ របាយការណ៍ហិរញ្ញវត្ថុសង្ខេបចន្លោះពេល មិនបានរួមបញ្ចូលនូវរាល់ព័ត៌មានទាំងស្រុងរបស់របាយការណ៍ហិរញ្ញវត្ថុតាមស្តង់ដាររបាយការណ៍ទាក់ទងនឹងហិរញ្ញវត្ថុអន្តរជាតិនៃកម្ពុជានោះទេ។ យ៉ាងណាមិញ កំណត់សម្គាល់ពន្យល់បន្ថែមដែលបានជ្រើសរើស ត្រូវបានដាក់បញ្ចូលដើម្បីពន្យល់ពីព្រឹត្តិការណ៍ និងប្រតិបត្តិការទាំងឡាយដែលមានលក្ខណៈជាសារវន្តក្នុងការស្វែងយល់ពីបម្រែបម្រួលនៃស្ថានភាពហិរញ្ញវត្ថុ និងលទ្ធផលរបស់ក្រុមហ៊ុន ចាប់តាំងពី របាយការណ៍ហិរញ្ញវត្ថុចុងក្រោយនាកាលបរិច្ឆេទ និងសម្រាប់ការិយបរិច្ឆេទដែលបានបញ្ចប់ថ្ងៃទី៣១ ខែធ្នូ ឆ្នាំ២០២២។

# កំណត់សម្គាល់ផែនការយុទ្ធសាស្ត្រ

កំណត់សម្គាល់លើរបាយការណ៍ហិរញ្ញវត្ថុសង្ខេបចន្លោះពេល (ត)

សម្រាប់ដំណាច់ការិយបរិច្ឆេទ ៣ខែ និង ៦ខែ ដែលបានបញ្ចប់ថ្ងៃទី៣០ ខែមិថុនា ឆ្នាំ២០២៣

## ២. មូលដ្ឋានទូទៅនៃការរៀបចំ (ត)

### (ក) របាយការណ៍អនុលោមភាព (ត)

របាយការណ៍ហិរញ្ញវត្ថុសង្ខេបចន្លោះពេលរបស់ក្រុមហ៊ុន ត្រូវបានអនុម័ត និងផ្តល់សិទ្ធិបោះផ្សាយដោយ ក្រុមប្រឹក្សាភិបាល នៅថ្ងៃទី១៤ ខែសីហា ឆ្នាំ២០២៣។

### (ខ) រូបិយប័ណ្ណមុខងារ

រូបិយប័ណ្ណជាតិនៃព្រះរាជាណាចក្រកម្ពុជា គឺប្រាក់រៀល។ ដោយសារក្រុមហ៊ុនធ្វើប្រតិបត្តិការអាជីវកម្ម និង កត់ត្រារាល់បញ្ជីគណនេយ្យរបស់ខ្លួនផ្អែកលើមូលដ្ឋានប្រាក់ដុល្លារអាមេរិក អ្នកគ្រប់គ្រងក៏បានកំណត់ថា ប្រាក់ដុល្លារអាមេរិកជារូបិយប័ណ្ណមុខងារ និងជារូបិយប័ណ្ណសម្រាប់ធ្វើការបង្ហាញ ព្រោះវាបានឆ្លុះបញ្ចាំងពី សារធាតុសេដ្ឋកិច្ចនៃប្រភពព្រឹត្តិការណ៍ និងកាលៈទេសៈរបស់ក្រុមហ៊ុន។

របាយការណ៍ហិរញ្ញវត្ថុសង្ខេបចន្លោះពេលទាំងនេះ ត្រូវបានបង្ហាញជាប្រាក់ដុល្លារអាមេរិក ដែលជារូបិយប័ណ្ណ មុខងាររបស់ក្រុមហ៊ុន។ ចំនួនទាំងអស់ត្រូវបានបង្ក្រាបទៅដុល្លារអាមេរិកដែលនៅជិតបំផុត លើកលែងតែមាន ការចង្អុលបង្ហាញផ្សេងពីនេះ។

### (គ) ការប្រើប្រាស់ការប៉ាន់ស្មាន និងការវិនិច្ឆ័យ

ក្នុងការរៀបចំរបាយការណ៍ហិរញ្ញវត្ថុសង្ខេបចន្លោះពេលនេះ អ្នកគ្រប់គ្រងបានធ្វើការវិនិច្ឆ័យ ការប៉ាន់ស្មាន និងការសន្មតដែលមានផលប៉ះពាល់ដល់ការអនុវត្តនូវគោលនយោបាយគណនេយ្យរបស់ក្រុមហ៊ុន និងចំនួន នៃទ្រព្យសកម្ម បំណុល ចំណូល និងចំណាយដែលបានរាយការណ៍។ លទ្ធផលជាក់ស្តែង អាចខុសពីការ ប៉ាន់ស្មានទាំងនោះ។

ការប៉ាន់ស្មាន និងការសន្មតដែលពាក់ព័ន្ធ ត្រូវបានត្រួតពិនិត្យជាប្រចាំ។ ការកែប្រែលើការប៉ាន់ប្រមាណ ត្រូវបានទទួលស្គាល់តាមវិធីសាស្ត្រទស្សនវិស័យ។

## ៣. គោលនយោបាយគណនេយ្យសំខាន់ៗ

គោលនយោបាយគណនេយ្យសំខាន់ៗ ដែលត្រូវបានយកមកអនុវត្តក្នុងការរៀបចំរបាយការណ៍ហិរញ្ញវត្ថុ សង្ខេបចន្លោះពេល គឺដូចគ្នាទៅនឹងគោលនយោបាយដែលបានអនុវត្តនៅក្នុងការរៀបចំរបាយការណ៍ហិរញ្ញវត្ថុ ប្រចាំឆ្នាំរបស់ក្រុមហ៊ុនសម្រាប់ការិយបរិច្ឆេទដែលបានបញ្ចប់នៅថ្ងៃទី៣១ ខែធ្នូ ឆ្នាំ២០២២។

# កំណត់សម្គាល់ផែនការយុទ្ធសាស្ត្រ

កំណត់សម្គាល់លើរបាយការណ៍ហិរញ្ញវត្ថុសង្ខេបចន្លោះពេល (ត)

សម្រាប់ដំណាច់ការិយបរិច្ឆេទ ៣ខែ និង ៦ខែ ដែលបានបញ្ចប់ថ្ងៃទី៣០ ខែមិថុនា ឆ្នាំ២០២៣

## ៤. ការប្តូររូបិយប័ណ្ណពីដុល្លារអាមេរិកទៅជាប្រាក់រៀល

របាយការណ៍ហិរញ្ញវត្ថុសង្ខេបចន្លោះពេល ត្រូវបានបង្ហាញជាប្រាក់ដុល្លារអាមេរិក ដែលជាប្តូររូបិយប័ណ្ណមុខងាររបស់ក្រុមហ៊ុន។ ការប្តូររូបិយប័ណ្ណពីដុល្លារអាមេរិក ទៅជាប្រាក់រៀល បានបំពេញតាមលក្ខខណ្ឌតម្រូវនៃការបង្ហាញព័ត៌មានដោយអនុលោមតាមច្បាប់ស្តីពីគណនេយ្យ និងសវនកម្ម ហើយការប្តូររូបិយប័ណ្ណនេះ ធ្វើឡើងដោយអនុលោមទៅតាមស្តង់ដារ ស.គ.អ.ក ២១ – ឥទ្ធិពលនៃការប្រែប្រួលអត្រាប្តូររូបិយប័ណ្ណបរទេស។

ទ្រព្យសកម្ម និងបំណុល ត្រូវបានប្តូរតាមអត្រានាកាលបរិច្ឆេទរាយការណ៍ ហើយដើមទុន និងគណនីមូលធនផ្សេងៗត្រូវបានប្តូរតាមអត្រាប្រវត្តិសាស្ត្រ។ របាយការណ៍ចំណេញ ឬខាត និងលទ្ធផលលម្អិតផ្សេងៗ និងរបាយការណ៍លំហូរទឹកប្រាក់ ត្រូវបានប្តូរទៅជាប្រាក់រៀល ដោយប្រើប្រាស់អត្រាមធ្យម នៅក្នុងការិយបរិច្ឆេទរាយការណ៍ ដែលអត្រានេះត្រូវបានចាត់ទុកថាមានកម្រិតប្រហាក់ប្រហែលទៅនឹងអត្រាប្តូររូបិយប័ណ្ណនាថ្ងៃប្រតិបត្តិការ ដោយសារតែអត្រាប្តូររូបិយប័ណ្ណ មិនមានការប្រែប្រួលជាសារវន្តនៅក្នុងការិយបរិច្ឆេទ។ ភាពខុសគ្នាដែលកើតមានឡើងពីការប្តូររូបិយប័ណ្ណ ត្រូវបានទទួលស្គាល់ជា “លម្អៀងពីការប្តូររូបិយប័ណ្ណ” នៅក្នុងរបាយការណ៍លទ្ធផលលម្អិតផ្សេងៗ។

ក្រុមហ៊ុនប្រើប្រាស់អត្រាប្តូរប្រាក់ដូចខាងក្រោម៖

សម្រាប់ដំណាច់ការិយបរិច្ឆេទ ៣ខែ និង ៦ខែ ដែលបានបញ្ចប់	អត្រានាកាល បរិច្ឆេទរាយការណ៍	អត្រាមធ្យម ការិយបរិច្ឆេទ ៦ខែ	អត្រាមធ្យម ការិយបរិច្ឆេទ ៣ខែ
ថ្ងៃទី៣០ ខែមិថុនា ឆ្នាំ២០២៣	១ ដុល្លារអាមេរិក= ៤.១៣០ រៀល	៤.០៩៤ រៀល	៤.១០៤ រៀល
ថ្ងៃទី៣០ ខែមិថុនា ឆ្នាំ២០២២	១ ដុល្លារអាមេរិក= ៤.០៧០ រៀល	៤.០៦០ រៀល	៤.០៥៦ រៀល
ថ្ងៃទី៣១ ខែធ្នូ ឆ្នាំ២០២២	១ ដុល្លារអាមេរិក= ៤.១១៧ រៀល	មិនមាន	មិនមាន

ការប្តូររូបិយប័ណ្ណនេះ មិនគួរត្រូវបានយកមកបកស្រាយថា គួរលេខប្រាក់ដុល្លារអាមេរិកនេះត្រូវបានប្តូរទៅជាប្រាក់រៀល ឬគួរត្រូវបានប្តូរជាប្រាក់រៀល ឬនឹងត្រូវបានប្តូរជាប្រាក់រៀល នាពេលអនាគតតាមអត្រាប្តូរប្រាក់នេះ ឬអត្រាប្តូរប្រាក់ផ្សេងទៀតនោះឡើយ។

**កំណត់សម្គាល់ផ្សេងៗទៀត**

កំណត់សម្គាល់លើរបាយការណ៍ហិរញ្ញវត្ថុសង្ខេបចន្លោះពេល (ត)  
សម្រាប់ដំណាច់ការិយបរិច្ឆេទ ៣ខែ និង ៦ខែ ដែលបានបញ្ចប់ថ្ងៃទី៣០ ខែមិថុនា ឆ្នាំ២០២៣

**៥. ទ្រព្យ គ្រឿងចក្រ និងបរិក្ខារ**

សម្រាប់ដំណាច់ការិយបរិច្ឆេទ ៦ខែ ដែលបានបញ្ចប់ថ្ងៃទី៣០ ខែមិថុនា ឆ្នាំ២០២៣

	ដីធ្លី ដុល្លារអាមេរិក	កុំព្យូទ័រ ដុល្លារអាមេរិក	បរិក្ខារការិយាល័យ និងឧបករណ៍ផ្សេងៗ ដុល្លារអាមេរិក	គ្រឿងសង្ហារឹម និងគ្រឿងបំពាក់ ដុល្លារអាមេរិក	យានយន្ត ដុល្លារអាមេរិក	គ្រឿងចក្រ ដុល្លារអាមេរិក	ចំណាត់ទុក និងអគារ ដុល្លារអាមេរិក	ទ្រព្យកំពុង សាងសង់ ដុល្លារអាមេរិក	សរុប ដុល្លារអាមេរិក	ពាន់រៀល (កំណត់សម្គាល់ ៤)
<b>ផ្ទៃដី</b>										
សមតុល្យនាដើមការិយបរិច្ឆេទ (បានរាយការណ៍ឡើងវិញ)	៣៤.៩២៨.៦៣៥	១.៥៨៦.៦៣២	១.៥១៩.៣១៤	៦១.៥៨៨	២.០៦៥.៤៤៨	២៩.៤៣០.០១៦	៦៣.០២៧.៧៤២	៨.២៨២.៩០២	១៤០.៩០២.២៧៧	៥៨០.០៩៤.៦៧៤
ការទិញបន្ថែម	១៩៣.៨៧២	៣៦.៥៦៨	១៤.៥៩៩	-	២.៤៥០	-	៣៨.១៩២	៩.៨៤៦.១២៣	១០.១៣១.៨០៤	៤១.៤៧៩.៦០៦
ការផ្ទេរ	៤.០៦៤.៣៩៧	១៨.៩១៩	១០៩.៤០៩	-	-	៥០.៧៥០	៨.០៦៥.៦៥៨	(១២.៣០៩.១៣៣)	-	-
លម្អៀងពីការប្តូររូបិយប័ណ្ណ	-	-	-	-	-	-	-	-	-	២.១៩៦.៤៧៥
សមតុល្យនាចុងការិយបរិច្ឆេទ	៣៩.១៨៦.៩០៤	១.៦៣២.១១៩	១.៦៤៣.៣២២	៦១.៥៨៨	២.០៦៧.៨៩៨	២៩.៤៨០.៧៦៦	៧១.១៣១.៥៩២	៥.៨១៩.៨៩២	១៥១.០៣៤.០៨១	៦២៣.៧៧០.៧៥៥
<b>ដក៖ រំលស់បន្ត</b>										
សមតុល្យនាដើមការិយបរិច្ឆេទ (បានរាយការណ៍ឡើងវិញ)	-	៩៧៩.៨៩១	៤៨៤.១៦៦	៥៨.៨១៣	៨៤១.២៩៦	១២.១៤៧.៩៣០	១៣.៥០០.២៣២	-	២៨.០១២.៣២៨	១១៥.៣២៦.៧៥៤
រំលស់ក្នុងការិយបរិច្ឆេទ	-	១១០.០១២	៦២.៤៦៣	២០០	៧០.៣៦៦	១.០១០.៥៥៨	៨៤២.២៣៥	-	២.០៩៥.៨៣៤	៨.៥៨០.៣៤៤
លម្អៀងពីការប្តូររូបិយប័ណ្ណ	-	-	-	-	-	-	-	-	-	៤៣៩.៦១២
សមតុល្យនាចុងការិយបរិច្ឆេទ	-	១.០៨៩.៩០៣	៥៤៦.៦២៩	៥៩.០១៣	៩១១.៦៦២	១៣.១៥៨.៤៨៨	១៤.៣៤២.៤៦៧	-	៣០.១០៨.១៦២	១២៤.៣៤៦.៧១០
<b>តម្លៃសេរី</b>										
សមតុល្យនាដើមការិយបរិច្ឆេទ (បានរាយការណ៍ឡើងវិញ)	៣៤.៩២៨.៦៣៥	៦០៦.៧៤១	១.០៣៥.១៤៨	២.៧៧៥	១.២២៤.១៥២	១៧.២៨២.០៨៦	៤៩.៥២៧.៥១០	៨.២៨២.៩០២	១១២.៨៨៩.៩៤៩	៤៦៤.៧៦៧.៩២០
សមតុល្យនាចុងការិយបរិច្ឆេទ	៣៩.១៨៦.៩០៤	៥៤២.២១៦	១.០៩៦.៦៩៣	២.៥៧៥	១.១៥៦.២៣៦	១៦.៤៧២.២៧៨	៥៦.៧៨៩.១២៥	៥.៨១៩.៨៩២	១២០.៩២៥.៩១៩	៤៩៩.៤២៤.០៤៥

**កំណត់សម្គាល់លើរបាយការណ៍ហិរញ្ញវត្ថុសង្ខេបចន្លោះពេល (ត)**

សម្រាប់ដំណាច់ការិយបរិច្ឆេទ ៣ខែ និង ៦ខែ ដែលបានបញ្ចប់ថ្ងៃទី៣០ ខែមិថុនា ឆ្នាំ២០២៣

**៥. ទ្រព្យ គ្រឿងចក្រ និងបរិក្ខារ (ត)**

សម្រាប់ដំណាច់ការិយបរិច្ឆេទ ៦ខែ ដែលបានបញ្ចប់ថ្ងៃទី៣០ ខែមិថុនា ឆ្នាំ២០២២

	ដីធ្លី ដុល្លារអាមេរិក	កុំព្យូទ័រ ដុល្លារអាមេរិក	បរិក្ខារការិយាល័យ និងឧបករណ៍ផ្សេងៗ ដុល្លារអាមេរិក	គ្រឿងសង្ហារឹម និងគ្រឿងបំពាក់ ដុល្លារអាមេរិក	យានយន្ត ដុល្លារអាមេរិក	គ្រឿងចក្រ ដុល្លារអាមេរិក	ចំណាតនាវា និងអគារ ដុល្លារអាមេរិក	ទ្រព្យកំពុង សាងសង់ ដុល្លារអាមេរិក	សរុប ដុល្លារអាមេរិក	សមមូលពាន់រៀល (កំណត់សម្គាល់ ៤)
<b>ផ្ទៃដី</b>										
សមតុល្យនាដើមការិយបរិច្ឆេទ (បានរាយការណ៍ឡើងវិញ)	៣៣.៤២៤.៦៨៣	១.៤០៦.២៦១	១.១៦៣.៦៩២	៦៤.៨១៧	១.៩៣៦.៦៦១	២៨.០៩៧.០១៣	៥៦.៥៥០.៩០៦	២.៨៤២.៦០៧	១២៥.៤៨៦.៦៤០	៥១១.២៣២.៥៧១
ការទិញបន្ថែម	៦.៥៣២	១.៧៩៥	១.២៥០	-	២១៦.៨០៩	-	-	២.៨៥៧.២៣០	៣.០៨៣.៦១៦	១២.៥១៩.៤៨១
ការផ្ទេរ	-	-	២០៤.៧៨៥	-	-	១.៤៤៨.៣៨៩	១៦៩.៣៤២	(១.៨២២.៥១៦)	-	-
ការលក់ចេញ	-	-	-	-	-	(១៥៣.៩៧៨)	-	-	(១៥៣.៩៧៨)	(៦២៥.១៥១)
ការលុបចោល	-	(៤៥.៧៩៤)	(៤៥.៤៩២)	(៣.២២៩)	(៨៨.០២២)	-	-	-	(១៨២.៥៧៧)	(៧៤១.១០០)
លម្អៀងពីការប្តូររូបិយប័ណ្ណ	-	-	-	-	-	-	-	-	-	(៤៧៤.៤៧៥)
<b>សមតុល្យនាចុងការិយបរិច្ឆេទ</b>	<b>៣៣.៤៨៣.២១៥</b>	<b>១.៣៦០.២៦២</b>	<b>១.៣២២.៦៧៥</b>	<b>៦១.៥៨៨</b>	<b>២.០៦៤.៤៤៨</b>	<b>២៩.៣៧១.៤២៤</b>	<b>៥៦.៧២០.២៤៨</b>	<b>៣.៨៧៧.៣២១</b>	<b>១២៨.២៣៣.៧៤១</b>	<b>៥២១.៩១១.៣២៦</b>
<b>ដក៖ រំលស់មធ្យម</b>										
សមតុល្យនាដើមការិយបរិច្ឆេទ	-	៨៤៩.៦៨៧	៤៣៣.៩១២	៦០.៥៦២	៧៨៤.៨៤៣	១០.២៨៧.០០៨	១២.១៦៩.៧៧៨	-	២៤.៥៨៥.៧៩០	១០០.១៦២.៥០៨
រំលស់ក្នុងការិយបរិច្ឆេទ	-	៨៧.៤៦១	៣៩.៥៣៦	៩១៥	៦៨.៧៦៤	៩៩១.៥៥៣	៦៥៣.០៣៩	-	១.៨៤១.២៦៨	៧.៤៧៥.៥៤៨
ការលក់ចេញ	-	-	-	-	-	(១៣៨.៦៩៣)	-	-	(១៣៨.៦៩៣)	(៥៦៣.០៩៤)
ការលុបចោល	-	(៤៥.៧៩៤)	(៤២.៥៣៥)	(៣.២២៩)	(៨២.៦៧០)	-	-	-	(១៧៤.២២៨)	(៧០៧.៣៦៥)
លម្អៀងពីការប្តូររូបិយប័ណ្ណ	-	-	-	-	-	-	-	-	-	(៨៣.០៥៩)
<b>សមតុល្យនាចុងការិយបរិច្ឆេទ</b>	<b>-</b>	<b>៨៩១.៣៥៤</b>	<b>៤៣០.៩១៣</b>	<b>៥៨.២៤៨</b>	<b>៧៧០.៩៣៧</b>	<b>១១.១៣៩.៨៦៨</b>	<b>១២.៨០២.៨១៧</b>	<b>-</b>	<b>២៦.១១៤.១៣៧</b>	<b>១០៦.២៨៤.៥៣៨</b>
<b>តម្លៃសេរី</b>										
សមតុល្យនាដើមការិយបរិច្ឆេទ (បានរាយការណ៍ឡើងវិញ)	៣៣.៤២៤.៦៨៣	៥៥៦.៥៧៤	៧២៩.៧៨០	៤.២៥៥	១.១៥៥.៨១៨	១៧.៨១០.០០៥	៤៤.៣៨១.១២៨	២.៨៤២.៦០៧	១០០.៩០០.៨៥០	៤១១.០៧០.០៦៣
សមតុល្យនាចុងការិយបរិច្ឆេទ (បានរាយការណ៍ឡើងវិញ)	៣៣.៤៨៣.២១៥	៤៧០.៩០៨	៨៩៣.៣២២	៣.៣៤០	១.២៩៤.៥១១	១៨.២៥១.៥៥៦	៤៣.៨៩៧.៤៣១	៣.៨៧៧.៣២១	១០២.១១៥.៦០៤	៤១៥.៦២៦.៧៨៨

## កំណត់ផែស្វ័យភ័ស្តុតាង

កំណត់សម្គាល់លើរបាយការណ៍ហិរញ្ញវត្ថុសង្ខេបចន្លោះពេល (ត)

សម្រាប់ដំណាច់ការិយបរិច្ឆេទ ៣ខែ និង ៦ខែ ដែលបានបញ្ចប់ថ្ងៃទី៣០ ខែមិថុនា ឆ្នាំ២០២៣

### ៦. ភតិសន្យា

#### (ក) ក្រុមហ៊ុនភតិសន្យា

សិទ្ធិប្រើប្រាស់ទ្រព្យសកម្ម និងបម្រែបម្រួលបំណុលភតិសន្យា គឺបានមកពីការជួលដីធ្លី ២កន្លែងដែលមានរយៈពេលជួល ៤០ឆ្នាំ និង ៣០ឆ្នាំ។

#### (i) សិទ្ធិប្រើប្រាស់ទ្រព្យសកម្ម

	សម្រាប់ដំណាច់ ការិយបរិច្ឆេទ ៦ខែ ដែលបាន បញ្ចប់ថ្ងៃទី៣០ ខែមិថុនា ឆ្នាំ២០២៣		សម្រាប់ដំណាច់ ការិយបរិច្ឆេទ ៦ខែ ដែលបាន បញ្ចប់ថ្ងៃទី៣០ ខែមិថុនា ឆ្នាំ២០២២	
	ដុល្លារអាមេរិក	ពាន់រៀល (កំណត់សម្គាល់ ៤)	ដុល្លារអាមេរិក	ពាន់រៀល (កំណត់សម្គាល់ ៤)
			<i>(បានរាយការណ៍ឡើងវិញ)</i>	
<b>ផ្ទៃដី</b>				
សមតុល្យនាដើមការិយបរិច្ឆេទ	៦.១៣០.២៦៩	២៥.២៣៨.៣១៧	៣.៦៥៩.៨៩២	១៤.៩១០.៤០០
ការជួលបន្ថែម	៣៨៩.២១៣	១.៥៩៣.៤៣៨	-	-
ការបញ្ឈប់ភតិសន្យាបន្ត	-	-	៣.៦៤៥.២២១	១៤.៧៩៩.៥៩៧
ភតិសន្យាបន្តលើសិទ្ធិប្រើប្រាស់ ទ្រព្យសកម្ម	-	-	(៣.៨២៩.៤៦៨)	(១៥.៥៤៧.៦៤០)
លម្អៀងពីការប្តូររូបិយប័ណ្ណ	-	៩៣.៧០៦	-	(១៦.៤៨២)
<b>សមតុល្យនាចុងការិយបរិច្ឆេទ</b>	<b>៦.៥១៩.៤៨២</b>	<b>២៦.៩២៥.៤៦១</b>	<b>៣.៤៧៥.៦៤៥</b>	<b>១៤.១៤៥.៨៧៥</b>
<b>ដក៖ រំលស់បង្គុះ</b>				
សមតុល្យនាដើមការិយបរិច្ឆេទ	២២២.៥៨៤	៩១៦.៣៧៨	១២៦.០២០	៥១៣.៤០៥
រំលស់ក្នុងការិយបរិច្ឆេទ	១០១.៣៦៩	៤១៥.០០៥	៤៥.០៦៤	១៨២.៩៦០
លម្អៀងពីការប្តូររូបិយប័ណ្ណ	-	៦.៥៤៣	-	(៥៣)
<b>សមតុល្យនាចុងការិយបរិច្ឆេទ</b>	<b>៣២៣.៩៥៣</b>	<b>១.៣៣៧.៩២៦</b>	<b>១៧១.០៨៤</b>	<b>៦៩៦.៣១២</b>
<b>តម្លៃសុទ្ធ</b>				
សមតុល្យនាដើមការិយបរិច្ឆេទ	៥.៩០៧.៦៨៥	២៤.៣២១.៩៣៩	៣.៥៣៣.៨៧២	១៤.៣៩៦.៩៩៥
សមតុល្យនាចុងការិយបរិច្ឆេទ	៦.១៩៥.៥២៩	២៥.៥៨៧.៥៣៥	៣.៣០៤.៥៦១	១៣.៤៤៩.៥៦៣



## កំណត់ផែស្វយ័តនៃពេញ

កំណត់សម្គាល់លើរបាយការណ៍ហិរញ្ញវត្ថុសង្ខេបចន្លោះពេល (ត)  
សម្រាប់ដំណាច់ការិយបរិច្ឆេទ ៣ខែ និង ៦ខែ ដែលបានបញ្ចប់ថ្ងៃទី៣០ ខែមិថុនា ឆ្នាំ២០២៣

### ៦. ភតិសន្យា (ត)

#### (ក) ក្រុមហ៊ុនជាកតិកៈ (ត)

#### (ii) បំណុលភតិសន្យា

	ថ្ងៃទី៣០ ខែមិថុនា ឆ្នាំ២០២៣		ថ្ងៃទី៣១ ខែធ្នូ ឆ្នាំ២០២២	
	ដុល្លារអាមេរិក	ពាន់រៀល (កំណត់សម្គាល់ ៤)	ដុល្លារអាមេរិក	ពាន់រៀល (កំណត់សម្គាល់ ៤) (បានរាយការណ៍ឡើងវិញ)
រយៈពេលវែង	១១.៥៨១.១១៦	៤៧.៨៣០.០០៩	១១.៣៣០.៤២៧	៤៦.៦៤៧.៣៦៨
រយៈពេលខ្លី	៥៥២.៩៨៧	២.២៨៣.៨៣៧	៣៨០.២៩៦	១.៥៦៥.៦៧៩
	<u>១២.១៣៤.១០៣</u>	<u>៥០.១១៣.៨៤៦</u>	<u>១១.៧១០.៧២៣</u>	<u>៤៨.២១៣.០៤៧</u>

បម្រែបម្រួលនៃបំណុលភតិសន្យាក្នុងអំឡុងការិយបរិច្ឆេទមានដូចខាងក្រោម៖

	សម្រាប់ដំណាច់ការិយបរិច្ឆេទ ៦ខែ ដែលបានបញ្ចប់			
	ថ្ងៃទី៣០ ខែមិថុនា ឆ្នាំ២០២៣		ថ្ងៃទី៣០ ខែមិថុនា ឆ្នាំ២០២២	
	ដុល្លារអាមេរិក	ពាន់រៀល (កំណត់សម្គាល់ ៤)	ដុល្លារអាមេរិក	ពាន់រៀល (កំណត់សម្គាល់ ៤) (បានរាយការណ៍ឡើងវិញ)
សមតុល្យនាដើមការិយបរិច្ឆេទ	១១.៧១០.៧២៣	៤៨.២១៣.០៤៧	៧.៤៦៧.២១៩	៣០.៤២១.៤៥០
ការបន្ថែម	៣៨៩.២១៣	១.៥៩៣.៤៣៨	-	-
ចំណាយការប្រាក់	២៣៧.៣៦៧	៩៧១.៧៨០	១៤៤.៨៩៧	៥៨៨.២៨២
ការប្រាក់បានទូទាត់	(៨៣.៧៣៨)	(៣៤២.៨២៣)	(១៧២.៥១៣)	(៧០០.៤០៣)
ប្រាក់ដើមបានទូទាត់	(១១៩.៤៦២)	(៤៨៩.០៧៧)	(១៤.៣៨៧)	(៥៨.៤១១)
លម្អៀងពីការប្តូររូបិយប័ណ្ណ	-	១៦៧.៤៨១	-	(៣០.២៨៩)
សមតុល្យនាចុងការិយបរិច្ឆេទ	<u>១២.១៣៤.១០៣</u>	<u>៥០.១១៣.៨៤៦</u>	<u>៧.៤២៥.២១៦</u>	<u>៣០.២២០.៦២៩</u>

#### (ខ) ក្រុមហ៊ុនជាកតិកៈ

ភតិសន្យាត្រូវទទួល សំដៅដល់ការជួលបន្ត នូវសិទ្ធិប្រើប្រាស់ទ្រព្យសកម្មលើភតិសន្យាដីធ្លី ទៅឲ្យអតិថិជន ផ្សេងៗ។ ក្រុមហ៊ុនបានចាត់ថ្នាក់ភតិសន្យាបន្ត ជាភតិសន្យាហិរញ្ញវត្ថុ ព្រោះរយៈពេលនៃភតិសន្យាជួលបន្ត គឺស្មើទៅនឹងរយៈពេលនៅសល់នៃសិទ្ធិប្រើប្រាស់ទ្រព្យសកម្មដើម។

# កំណត់សម្គាល់ផែនការយុទ្ធសាស្ត្រ

កំណត់សម្គាល់លើរបាយការណ៍ហិរញ្ញវត្ថុសង្ខេបចន្លោះពេល (ត)

សម្រាប់ដំណាច់ការិយបរិច្ឆេទ ៣ខែ និង ៦ខែ ដែលបានបញ្ចប់ថ្ងៃទី៣០ ខែមិថុនា ឆ្នាំ២០២៣

## ៧. ទ្រព្យវិនិយោគ

ទ្រព្យវិនិយោគរួមមាន ដីធ្លី និងអគារ ដែលបានជួលទៅឲ្យភតិយភាគី ក្រោមទម្រង់ជាភតិសន្យាប្រតិបត្តិការ។

	សម្រាប់ដំណាច់ការិយបរិច្ឆេទ ៦ខែ ដែលបានបញ្ចប់ ថ្ងៃទី៣០ ខែមិថុនា ឆ្នាំ២០២៣				សម្រាប់ដំណាច់ការិយបរិច្ឆេទ ៦ខែ ដែលបានបញ្ចប់ ថ្ងៃទី៣០ ខែមិថុនា ឆ្នាំ២០២២			
	ដីធ្លី	អគារ	សរុប		ដីធ្លី	អគារ	សរុប	
	ដុល្លារអាមេរិក	ដុល្លារអាមេរិក	ដុល្លារអាមេរិក	ពាន់រៀល (កំណត់សម្គាល់ ៤)	ដុល្លារអាមេរិក	ដុល្លារអាមេរិក	ដុល្លារអាមេរិក	ពាន់រៀល (កំណត់សម្គាល់ ៤)
<b>ផ្ទៃដី</b>				<i>(បានរាយការណ៍ឡើងវិញ)</i>				<i>(បានរាយការណ៍ឡើងវិញ)</i>
សមតុល្យនាដើមការិយបរិច្ឆេទ	៨៥.៧៦២.២៩៦	១.៥១០.៥៧៨	៨៧.២៧២.៨៧៤	៣៥៩.៣០២.៤២២	៨៦.១៣២.៩៦២	១.៤៨០.៥៧៨	៨៧.៦១៣.៥៤០	៣៥៦.៩៣៧.៥៦២
ការបន្ថែមទ្រព្យវិនិយោគ	-	៧៧៦.៧៧១	៧៧៦.៧៧១	៣.១៨០.១០០	-	-	-	-
លម្អៀងពីការប្តូររូបិយប័ណ្ណ	-	-	-	១.១៦២.៥១២	-	-	-	(៣៥០.៤៥៥)
សមតុល្យនាចុងការិយបរិច្ឆេទ	៨៥.៧៦២.២៩៦	២.២៨៧.៣៤៩	៨៨.០៤៩.៦៤៥	៣៦៣.៦៤៥.០៣៤	៨៦.១៣២.៩៦២	១.៤៨០.៥៧៨	៨៧.៦១៣.៥៤០	៣៥៦.៥៨៧.១០៧
<b>ដក៖ រំលស់បង្កើន</b>								
សមតុល្យនាដើមការិយបរិច្ឆេទ	-	៦១០.៦៦២	៦១០.៦៦២	២.៥១៤.០៩៥	-	៥៥៩.១៥២	៥៥៩.១៥២	២.២៧៧.៩៨៥
រំលស់ក្នុងការិយបរិច្ឆេទ	-	៣២.៦៦៤	៣២.៦៦៤	១៣៣.៧២៦	-	២៥.៦៥៥	២៥.៦៥៥	១០៤.១៥៩
លម្អៀងពីការប្តូររូបិយប័ណ្ណ	-	-	-	៩.១១៦	-	-	-	(១.៩៨០)
សមតុល្យនាចុងការិយបរិច្ឆេទ	-	៦៤៣.៣២៦	៦៤៣.៣២៦	២.៦៥៦.៩៣៧	-	៥៨៤.៨០៧	៥៨៤.៨០៧	២.៣៨០.១៦៤
<b>តម្លៃសរុប</b>								
សមតុល្យនាដើមការិយបរិច្ឆេទ	៨៥.៧៦២.២៩៦	៨៩៩.៩១៦	៨៦.៦៦២.២១២	៣៥៦.៧៨៨.៣២៧	៨៦.១៣២.៩៦២	៩២១.៤២៦	៨៧.០៥៤.៣៨៨	៣៥៤.៦៥៩.៥៧៧
សមតុល្យនាចុងការិយបរិច្ឆេទ	៨៥.៧៦២.២៩៦	១.៦៤៤.០២៣	៨៧.៤០៦.៣១៩	៣៦០.៩៨៨.០៩៧	៨៦.១៣២.៩៦២	៨៩៥.៧៧១	៨៧.០២៨.៧៣៣	៣៥៤.២០៦.៩៤៣

# កំណត់សម្គាល់របស់ក្រុមហ៊ុន

កំណត់សម្គាល់លើរបាយការណ៍ហិរញ្ញវត្ថុសង្ខេបចន្លោះពេល (ត)  
សម្រាប់ដំណាច់ការិយបរិច្ឆេទ ៣ខែ និង ៦ខែ ដែលបានបញ្ចប់ថ្ងៃទី៣០ ខែមិថុនា ឆ្នាំ២០២៣

## ៨. គណនីអតិថិជន និងគណនីត្រូវទទួលផ្សេងៗ

	ថ្ងៃទី៣០ ខែមិថុនា ឆ្នាំ២០២៣		ថ្ងៃទី៣១ ខែធ្នូ ឆ្នាំ២០២២	
	ដុល្លារអាមេរិក	ពាន់រៀល (កំណត់សម្គាល់ ៥)	ដុល្លារអាមេរិក	ពាន់រៀល (កំណត់សម្គាល់ ៥) <i>(បានរាយការណ៍ឡើងវិញ)</i>
<b>រយៈពេលវែង</b>				
<i>គណនីត្រូវទទួលផ្សេងៗ</i>				
ប្រាក់កក់	៧២.៦៨៣	៣០០.១៨១	៧០.២៨៩	២៨៩.៣៨០
<b>រយៈពេលខ្លី</b>				
<i>គណនីអតិថិជនត្រូវទទួល</i>				
តតិយភាគី	៥.១៧០.៥០០	២១.៣៥៤.១៦៥	៥.៥៤៥.៨១៣	២២.៨៣២.១១២
<i>គណនីត្រូវទទួលផ្សេងៗ</i>				
បុរេប្រទាន	៦៧.៦៤៤	២៧៩.៣៦៩	២៣.៥៦៣	៩៧.០០៩
ប្រាក់តម្កល់	១៧.៧២៩	៧៣.២២១	១៧.៧២៩	៧២.៩៩០
គណនីត្រូវទទួលផ្សេងៗ	១.៧៩០.២០៦	៧.៣៩៣.៥៥១	៣.៤៥៣.៨៨៥	១៤.២១៩.៦៤៤
ការបង់ជាមុន	១២៧.៦០១	៥២៦.៩៩២	១៦៣.៦២៤	៦៧៣.៦៤០
	<u>២.០០៣.១៨០</u>	<u>៨.២៧៣.១៣៣</u>	<u>៣.៦៥៤.៨០១</u>	<u>១៥.០៦៣.២៨៣</u>
<b>ដក៖ សំវិធានធនលើការខាតបង់</b>				
ឱនភាពនៃតម្លៃ	(១.៥១៧.៩៨៦)	(៦.២៦៩.២៨២)	(១.៣៧៧.៤១៩)	(៥.៦៧០.៨៣៤)
	<u>៥.៦៥៥.៦៩៤</u>	<u>២៣.៣៥៤.០១៦</u>	<u>៧.៨២៧.១៩៥</u>	<u>៣២.២២៤.៥៦១</u>

## កំណត់ផែស្វយ័តន្ត្រីពេញ

កំណត់សម្គាល់លើរបាយការណ៍ហិរញ្ញវត្ថុសង្ខេបចន្លោះពេល (ត)  
សម្រាប់ដំណាច់ការិយបរិច្ឆេទ ៣ខែ និង ៦ខែ ដែលបានបញ្ចប់ថ្ងៃទី៣០ ខែមិថុនា ឆ្នាំ២០២៣

### ៨. គណនីអតិថិជន និងគណនីត្រូវទទួលផ្សេងៗ (ត)

បម្រែបម្រួលនៃសំវិធានធន លើការខាតបង់ឱនភាពនៃតម្លៃលើគណនីអតិថិជន និងគណនីត្រូវទទួលផ្សេងៗ មានដូចខាងក្រោម៖

	សម្រាប់ដំណាច់ការិយបរិច្ឆេទ ៦ខែ ដែលបានបញ្ចប់			
	ថ្ងៃទី៣០ ខែមិថុនា ឆ្នាំ២០២៣		ថ្ងៃទី៣០ ខែមិថុនា ឆ្នាំ២០២២	
	ដុល្លារអាមេរិក	ពាន់រៀល (កំណត់សម្គាល់ ៤)	ដុល្លារអាមេរិក	ពាន់រៀល (កំណត់សម្គាល់ ៤) (បានរាយការណ៍ឡើងវិញ)
សមតុល្យនាដើមការិយបរិច្ឆេទ	១.៣៧៧.៤១៩	៥.៦៧០.៨៣៤	៧៩០.៦៧៣	៣.២០២.២២៥
ទទួលស្គាល់ក្នុងរបាយការណ៍ ចំណេញ ឬខាត	១៤០.៥៦៧	៥៧៥.៤៨១	៣៤៦.២៧២	១.៤០៥.៨៦៤
លម្អៀងពីការប្តូររូបិយប័ណ្ណ	-	២២.៩៦៧	-	១៩.២៧៧
សមតុល្យនាចុងការិយបរិច្ឆេទ	<u>១.៥១៧.៩៨៦</u>	<u>៦.២៦៩.២៨២</u>	<u>១.១៣៦.៩៤៥</u>	<u>៤.៦២៧.៣៦៦</u>

### ៩. សន្និធិ

	ថ្ងៃទី៣០ ខែមិថុនា ឆ្នាំ២០២៣		ថ្ងៃទី៣១ ខែធ្នូ ឆ្នាំ២០២២	
	ដុល្លារអាមេរិក	ពាន់រៀល (កំណត់សម្គាល់ ៤)	ដុល្លារអាមេរិក	ពាន់រៀល (កំណត់សម្គាល់ ៤)
ប្រេងម៉ាស៊ូត	៧៦.៩៤៣	៣១៧.៧៧៥	១២៣.៧៧០	៥០៩.៥៦១
ប្រេងម៉ាស៊ីន	៥២.៣៦៨	២១៦.២៨០	៣២.២០២	១៣២.៥៧៦
គ្រឿងបន្លាស់	៦៣៦.៨៥៧	២.៦៣០.២១៩	៥៥៣.៣០៧	២.២៧៧.៩៦៥
សម្ភារៈការិយាល័យ	១៣.៧៦៣	៥៦.៨៤១	៥.៧០៣	២៣.៤៧៩
	<u>៧៧៩.៩៣១</u>	<u>៣.២២១.១១៥</u>	<u>៧១៤.៩៨២</u>	<u>២.៩៤៣.៥៨១</u>

## កំណត់ផែស្វយ័តឆ្នាំពេញ

កំណត់សម្គាល់លើរបាយការណ៍ហិរញ្ញវត្ថុសង្ខេបចន្លោះពេល (ត)  
សម្រាប់ដំណាច់ការិយបរិច្ឆេទ ៣ខែ និង ៦ខែ ដែលបានបញ្ចប់ថ្ងៃទី៣០ ខែមិថុនា ឆ្នាំ២០២៣

### ១០. ការវិនិយោគផ្សេងៗ សាច់ប្រាក់ និងសមតុល្យនៅធនាគារ

	ថ្ងៃទី៣០ ខែមិថុនា ឆ្នាំ២០២៣		ថ្ងៃទី៣១ ខែធ្នូ ឆ្នាំ២០២២	
	ដុល្លារអាមេរិក	ពាន់រៀល (កំណត់សម្គាល់ ៤)	ដុល្លារអាមេរិក	ពាន់រៀល (កំណត់សម្គាល់ ៤)
<b>រយៈពេលវែង</b>				
ការវិនិយោគផ្សេងៗ – ប្រាក់បញ្ញើ មានកាលកំណត់ (*)	១៥.០០០.០០០	៦១.៩៥០.០០០	១៥.០០០.០០០	៦១.៧៥៥.០០០
<b>រយៈពេលខ្លី</b>				
សាច់ប្រាក់ក្នុងដៃ	៤.១៨៥	១៧.២៨៤	៦.៧៤៦	២៧.៧៧២
<i>សាច់ប្រាក់នៅធនាគារ</i>				
គណនីសន្សំ	៣៤០.១៦៨	១.៤០៤.៨៩៤	៧០៥.១២៥	២.៩០៣.០០០
គណនីចរន្ត	២៩៥.៧៧២	១.២២១.៥៨០	៤.៣៨៩.៧៩២	១៨.០៧២.៧៧៤
ប្រាក់បញ្ញើមានកាលកំណត់ (ដែលមានកាលវេលាដើម រហូតដល់ ៣ខែ)	៧៨.១១៦	៣២២.៦១៩	១.០៩២.៤២៦	៤.៤៩៧.៥១៨
ប្រាក់បញ្ញើមានកាលកំណត់ (ដែលមានកាលវេលាដើម តិចជាង១ឆ្នាំ)	-	-	១.១០០.០០០	៤.៥២៨.៧០០
	<u>៧១៨.២៦១</u>	<u>២.៩៦៦.៣៧៧</u>	<u>៧.២៩៤.០៨៩</u>	<u>៣០.០២៩.៧៦៤</u>

(\*) ការវិនិយោគផ្សេងៗសំដៅលើ ប្រាក់បញ្ញើមានកាលកំណត់នៅធនាគារ ដែលមានចំរើលចាប់ពី ៤៨ខែ ដល់ ២៤០ខែ និងទទួលបានការប្រាក់ប្រចាំឆ្នាំចន្លោះពី ៦,២៥% ទៅ ៧,៧៥% (ឆ្នាំ២០២២៖ ៦,២៥% ទៅ ៧,៧៥%) ក្នុងអំឡុងការិយបរិច្ឆេទ។

# កំណត់សម្គាល់របស់ក្រុមហ៊ុន

កំណត់សម្គាល់លើរបាយការណ៍ហិរញ្ញវត្ថុសង្ខេបចន្លោះពេល (ត)  
សម្រាប់ដំណាច់ការិយបរិច្ឆេទ ៣ខែ និង ៦ខែ ដែលបានបញ្ចប់ថ្ងៃទី៣០ ខែមិថុនា ឆ្នាំ២០២៣

## ១០. ការវិនិយោគផ្សេងៗ សាច់ប្រាក់ និងសមតុល្យនៅធនាគារ (ត)

សម្រាប់គោលបំណងនៃការរៀបចំរបាយការណ៍លំហូរទឹកប្រាក់សង្ខេបចន្លោះពេល សាច់ប្រាក់ និងសាច់ប្រាក់  
សមមូលរួមមានដូចខាងក្រោម៖

	ថ្ងៃទី៣០ ខែមិថុនា ឆ្នាំ២០២៣		ថ្ងៃទី៣០ ខែមិថុនា ឆ្នាំ២០២២	
	ដុល្លារអាមេរិក	ពាន់រៀល (កំណត់សម្គាល់ ៤)	ដុល្លារអាមេរិក	ពាន់រៀល (កំណត់សម្គាល់ ៤) <i>(បានរាយការណ៍ឡើងវិញ)</i>
សាច់ប្រាក់ក្នុងដៃ	៤.១៨៥	១៧.២៨៤	២.៤៥៧	១០.០០០
<i>សាច់ប្រាក់នៅធនាគារ៖</i>				
គណនីចរន្ត	២៩៥.៧៨២	១.២២១.៥៨០	៣.២៧៦.៨៩៤	១៣.៣៣៦.៩៥៩
គណនីសន្សំ	៣៤០.១៦៨	១.៤០៤.៨៩៤	៤៧៧.៦៧០	១.៩៤៤.១១៧
ប្រាក់បញ្ញើមានកាលកំណត់ (ដែលមានកាលវេលាដើម រហូតដល់ ៣ខែ)	៧៨.១១៦	៣២២.៦១៩	៧៨.១១៦	៣១៧.៩៣២
	<u>៧១៤.០៦៦</u>	<u>២.៩៤៩.០៩៣</u>	<u>៣.៨៣២.៦៨០</u>	<u>១៥.៦០៩.០០៨</u>

ក្រុមហ៊ុន មានឥណទានវិបារូប័រ នៅធនាគារពាណិជ្ជកម្មក្រៅប្រទេសនៃកម្ពុជា ដោយមានចំនួនកម្រិតត្រឹម  
៤.៥០០.០០០ ដុល្លារអាមេរិក។ ឥណទាននេះ ត្រូវបានធានាដោយប្រាក់បញ្ញើមានកាលកំណត់ ដោយត្រូវបង់  
ការប្រាក់ចំនួន ៧% ក្នុងមួយឆ្នាំ និងមានកាលវេលានៅថ្ងៃទី២ ខែឧសភា ឆ្នាំ២០២៤។ ពុំមានសមតុល្យ  
ទឹកប្រាក់លើការប្រើប្រាស់ឥណទានវិបារូប័រនៅថ្ងៃទី៣០ ខែមិថុនា ឆ្នាំ២០២៣ នោះទេ(ថ្ងៃទី៣០ ខែមិថុនា  
ឆ្នាំ២០២២៖ មិនមាន)។

# កំណត់សម្គាល់លើរបាយការណ៍ហិរញ្ញវត្ថុសង្ខេបចន្លោះពេល (ត)

សម្រាប់ដំណាច់ការិយបរិច្ឆេទ ៣ខែ និង ៦ខែ ដែលបានបញ្ចប់ថ្ងៃទី៣០ ខែមិថុនា ឆ្នាំ២០២៣

## ១១. ដើមទុន

	ថ្ងៃទី៣០ ខែមិថុនា ឆ្នាំ២០២៣		ថ្ងៃទី៣១ ខែធ្នូ ឆ្នាំ២០២២	
	ដុល្លារអាមេរិក	ពាន់រៀល (កំណត់សម្គាល់ ៤)	ដុល្លារអាមេរិក	ពាន់រៀល (កំណត់សម្គាល់ ៤)
ភាគហ៊ុនមានសិទ្ធិបោះឆ្នោត មានតម្លៃ				
១ ដុល្លារអាមេរិក ក្នុងមួយហ៊ុន៖				
ប្រភេទ ក	៤.១៣៦.៨៧៣	១៦.៥៤៧.៤៩២	៤.១៣៦.៨៧៣	១៦.៥៤៧.៤៩២
ប្រភេទ ខ	១៦.៥៤៧.៤៩២	៦៦.១៨៩.៩៦៨	១៦.៥៤៧.៤៩២	៦៦.១៨៩.៩៦៨
	<u>២០.៦៨៤.៣៦៥</u>	<u>៨២.៧៣៧.៤៦០</u>	<u>២០.៦៨៤.៣៦៥</u>	<u>៨២.៧៣៧.៤៦០</u>
ភាគហ៊ុនមិនមានសិទ្ធិបោះឆ្នោត មាន				
តម្លៃ ១ ដុល្លារអាមេរិក ក្នុងមួយហ៊ុន៖				
ប្រភេទ គ	៩៣.៧៦៩.១២០	៣៧៥.០៧៦.៤៨០	៩៣.៧៦៩.១២០	៣៧៥.០៧៦.៤៨០
	<u>១១៤.៤៥៣.៤៨៥</u>	<u>៤៥៧.៨១៣.៩៤០</u>	<u>១១៤.៤៥៣.៤៨៥</u>	<u>៤៥៧.៨១៣.៩៤០</u>

ភាគហ៊ុនិក ប្រភេទ គ គឺពុំមានសិទ្ធិទទួលបាននូវភាគលាភនោះទេ ប៉ុន្តែមានសិទ្ធិអាទិភាពទទួលបាននូវទ្រព្យសម្បត្តិរបស់ ក.ស.ភ. នៅក្នុងករណីដែលក្រុមហ៊ុនជម្រះបញ្ជី។

## ១២. មុព្វលាភភាគហ៊ុន

នៅថ្ងៃទី៩ ខែធ្នូ ឆ្នាំ២០១៥ ក.ស.ភ. ទទួលបានជោគជ័យក្នុងការចុះបញ្ជីនៅលើទីផ្សារមូលបត្រកម្ពុជា (“ធម.ក.”)។ ចំនួនភាគហ៊ុនសរុប (មានសិទ្ធិបោះឆ្នោត) មានចំនួន ២០.៦៨៤.៣៦៥ ដែលមាន ៤.១៣៦.៨៧៣ ជាភាគហ៊ុនប្រភេទ “ក” ដែលមានតម្លៃចារឹក ៤.០០០ រៀល ក្នុងមួយភាគហ៊ុន។ បន្ទាប់ពីបានចុះបញ្ជី ក្រសួងសេដ្ឋកិច្ច និងហិរញ្ញវត្ថុកាន់កាប់ចំនួន ៨០% នៃភាគហ៊ុនសរុប។ ក.ស.ភ. បានទទួលសាច់ប្រាក់ពីការលក់មូលបត្រកម្ពុជាសិទ្ធិលើកដំបូងជាសាធារណៈបានចំនួន ៥.១៩៣.៩១៥ ដុល្លារអាមេរិក និងចំណាយប្រតិបត្តិការចំនួន ៩០១.៥៤០ ដុល្លារអាមេរិក។

## កំណត់ផែស្វយ័តនិរន្តរ៍

កំណត់សម្គាល់លើរបាយការណ៍ហិរញ្ញវត្ថុសង្ខេបចន្លោះពេល (ត)

សម្រាប់ដំណាច់ការិយបរិច្ឆេទ ៣ខែ និង ៦ខែ ដែលបានបញ្ចប់ថ្ងៃទី៣០ ខែមិថុនា ឆ្នាំ២០២៣

### ១៣. ទុនបម្រុង

	ទុនបម្រុង តាមច្បាប់ ដុល្លារអាមេរិក	ទុនបម្រុងសេរី ដុល្លារអាមេរិក	មូលនិធិអភិវឌ្ឍ សហគ្រាស ដុល្លារអាមេរិក	សរុប ដុល្លារអាមេរិក	ពាន់រៀល (កំណត់សម្គាល់ ៤)
សមតុល្យនាថ្ងៃទី១					
ខែមករា ឆ្នាំ២០២៣	៣.១៧៤.៤៥៦	៣.១៧៤.៤៥៦	៥១.១១៧.៨០៥	៥៧.៤៦៦.៦៩៧	២៣៣.៩៩១.៦៦៥
ផ្ទេរពីប្រាក់ចំណេញ					
រក្សាទុក (*)	៧១៥.៦៦៤	៧១៥.៦៦៤	១១.៧៣៩.៩៥៦	១៣.១៧១.២៧៤	៥៣៨.៣០.៩៩៧
សមតុល្យនាថ្ងៃទី៣០					
ខែមិថុនា ឆ្នាំ២០២៣	<u>៣.៨៩០.១២០</u>	<u>៣.៨៩០.១២០</u>	<u>៦២.៨៥៧.៧៦១</u>	<u>៧០.៦៧៧.៩៧១</u>	<u>២៨៧.៨២២.៦៦២</u>
សមតុល្យនាថ្ងៃទី១					
ខែមករា ឆ្នាំ២០២២	២.៥៣៩.០៥៤	២.៥៣៩.០៥៤	៤០.៧៨៣.២៧២	៤៥.៨៦១.៣៨០	១៨៦.៨៣៩.២៦២
ផ្ទេរពីប្រាក់ចំណេញ					
រក្សាទុក	៦៣៥.៣៩២	៦៣៥.៣៩២	១០.៣៣៤.៥៣៣	១១.៦០៥.៣១៧	៤៧.១៥២.៤០៣
សមតុល្យនាថ្ងៃទី៣០					
ខែមិថុនា ឆ្នាំ២០២២	<u>៣.១៧៤.៤៤៦</u>	<u>៣.១៧៤.៤៤៦</u>	<u>៥១.១១៧.៨០៥</u>	<u>៥៧.៤៦៦.៦៩៧</u>	<u>២៣៣.៩៩១.៦៦៥</u>

យោងតាមលក្ខន្តិកៈរបស់ ក.ស.ភ. ប្រការ ៦៦ ចុះថ្ងៃទី៥ ខែកញ្ញា ឆ្នាំ២០១៦ បានចែងថា ប្រាក់ចំណេញរបស់ ក.ស.ភ. បន្ទាប់ពីកាត់កងនឹងការខាតបង់ដែលយោងពីឆ្នាំមុន (ប្រសិនបើមាន) អាចត្រូវបានប្រើប្រាស់ដូចខាងក្រោម៖

- សម្រាប់ទុនបម្រុងតាមច្បាប់ ៥%
- សម្រាប់ទុនបម្រុងសេរី ៥%
- សមតុល្យនៅសល់សម្រាប់ភាគលាភ និងមូលនិធិសម្រាប់អភិវឌ្ឍសហគ្រាស។

(\*) ការផ្ទេរពីប្រាក់ចំណេញរក្សាទុកទៅជាទុនបម្រុង ត្រូវបានធ្វើឡើងតាមសេចក្តីសម្រេចរបស់ក្រុមប្រឹក្សាភិបាលនៅថ្ងៃទី៣១ ខែមិថុនា ឆ្នាំ២០២៣។



## កំណត់ផែស្វយ័តនៃពេញ

កំណត់សម្គាល់លើរបាយការណ៍ហិរញ្ញវត្ថុសង្ខេបចន្លោះពេល (ត)  
សម្រាប់ដំណាច់ការិយបរិច្ឆេទ ៣ខែ និង ៦ខែ ដែលបានបញ្ចប់ថ្ងៃទី៣០ ខែមិថុនា ឆ្នាំ២០២៣

### ១៤. គណនីអ្នកផ្គត់ផ្គង់ និងគណនីត្រូវទូទាត់ផ្សេងៗ

	ថ្ងៃទី៣០ ខែមិថុនា ឆ្នាំ២០២៣		ថ្ងៃទី៣១ ខែធ្នូ ឆ្នាំ២០២២	
	ដុល្លារអាមេរិក	ពាន់រៀល (កំណត់សម្គាល់ ៥)	ដុល្លារអាមេរិក	ពាន់រៀល (កំណត់សម្គាល់ ៥) (បានរាយការណ៍ឡើងវិញ)
<b>រយៈពេលវែង</b>				
<i>គណនីត្រូវទូទាត់ផ្សេងៗ</i>				
ប្រាក់តម្កល់	៨៤.២៣៦	៣៤៧.៨៨៩	៨៣.៦៥០	៣៤៤.៣៨៦
<b>រយៈពេលខ្លី</b>				
<i>គណនីអ្នកផ្គត់ផ្គង់</i>				
តតិយភាគី	១.០៤១.១១៥	៤.២៩៩.៨០៥	៦២៩.២១៦	២.៥៩០.៤៨២
<i>គណនីត្រូវទទួលផ្សេងៗ</i>				
ប្រាក់តម្កល់	៤០៣.៨៨៨	១.៦៦៨.០៥៧	២៩៥.០០១	១.២១៤.៥១៩
ប្រាក់អតីតភាពការងារត្រូវទូទាត់	-	-	១៣០.៨៥៩	៥៣៨.៧៤៧
ពន្ធត្រូវទូទាត់ផ្សេងៗ	១១៣.៦៧២	៤៦៩.៤៦៥	២១៣.២១៩	៨៧៧.៨២៣
គណនីត្រូវទូទាត់ផ្សេងៗ	៨៣៤.៥៦០	៣.១៤៧.៥២៧	១.៤៣៩.០០០	៦.១៣២.៦៨៣
	<u>១.៣៥១.៨០៨</u>	<u>៥.៥៨២.៩៦៧</u>	<u>២.១២៨.៦៧៩</u>	<u>៨.៧៦៣.៧៧២</u>
	<u>២.៣៩២.៩២៣</u>	<u>៩.៨៦២.៧៧២</u>	<u>២.៧៥៧.៨៩៥</u>	<u>១១.៣៥៤.២៥៤</u>

# កំណត់សម្គាល់ផែស្វយ័តក្នុងពេញ

កំណត់សម្គាល់លើរបាយការណ៍ហិរញ្ញវត្ថុសង្ខេបចន្លោះពេល (ត)  
សម្រាប់ដំណាច់ការិយបរិច្ឆេទ ៣ខែ និង ៦ខែ ដែលបានបញ្ចប់ថ្ងៃទី៣០ ខែមិថុនា ឆ្នាំ២០២៣

## ១៥. ប្រាក់កម្ចី

	ថ្ងៃទី៣០ ខែមិថុនា ឆ្នាំ២០២៣		ថ្ងៃទី៣១ ខែធ្នូ ឆ្នាំ២០២២	
	ដុល្លារអាមេរិក	ពាន់រៀល (កំណត់សម្គាល់ ៥)	ដុល្លារអាមេរិក	ពាន់រៀល (កំណត់សម្គាល់ ៥)
<i>(បានរាយការណ៍ឡើងវិញ)</i>				
<i>កំណត់សម្គាល់ផែស្វយ័តក្នុងពេញ – គម្រោង</i>				
<i>ចំណាត់ថែក្នុងកម្ចី</i>				
<i>(PPPNECTP) ឬចំណាត់ថែ</i>				
<i>ក្នុងកម្ចី LM១៧</i>				
រយៈពេលវែង	១៥.៥២៤.៨០៦	៦៤.១១៧.៤៤៩	១៦.៥៥៩.៧៩៣	៦៨.១៧៦.៦៦៨
រយៈពេលខ្លី	២.៣២៤.១២១	៩.៥៩៨.៦២០	២.៣៤៥.២៨១	៩.៦៥៥.៥២២
	<u>១៧.៨៤៨.៩២៧</u>	<u>៧៣.៧១៦.០៦៩</u>	<u>១៨.៩០៥.០៧៤</u>	<u>៧៧.៨៣២.១៩០</u>

PPPNECTP សំដៅដល់កិច្ចព្រមព្រៀងលើការផ្តល់ប្រាក់កម្ចីរវាង ក្រសួងសេដ្ឋកិច្ច និងហិរញ្ញវត្ថុ និង ក.ស.ភ. សម្រាប់ការផ្តល់ប្រាក់កម្ចីដែលទទួលបានពីធនាគារ Import-Export Bank of China (“ហៅថា Eximbank”) ស្ថិតក្រោមកិច្ចសន្យាព្រមព្រៀងផ្តល់កម្ចីឥណទានដល់អតិថិជនដែលពេញចិត្ត លេខ (២០១០)២៩(១៣៦) ចុះថ្ងៃទី៤ ខែវិច្ឆិកា ឆ្នាំ២០១០ សម្រាប់ការសាងសង់គម្រោងកំណត់សម្គាល់ផែស្វយ័ត – គម្រោងចំណាត់ថែក្នុងកម្ចី។

ចំនួនទឹកប្រាក់ដែលបានប្រគល់ឲ្យ ក.ស.ភ. ខ្ចីបន្តនោះ ត្រូវបានចាត់ទុកថាបានឲ្យ ក.ស.ភ. នៅកាលបរិច្ឆេទតែមួយ តាមប្រភេទរូបិយប័ណ្ណដូចគ្នា និងក្នុងចំនួនទឹកប្រាក់ដែលបានបើកដោយធនាគារ Eximbank សម្រាប់កម្មវត្ថុផ្តល់ហិរញ្ញប្បទានដើម្បីអនុវត្តគម្រោង។ ក.ស.ភ. បង់ការប្រាក់រៀងរាល់ពាក់កណ្តាលឆ្នាំម្តង ជូនក្រសួងសេដ្ឋកិច្ច និងហិរញ្ញវត្ថុ តាមអត្រាការប្រាក់ ៥% ក្នុងមួយឆ្នាំ។ ប្រាក់កម្ចីបន្តនេះ គឺសម្រាប់រយៈពេល ២០ឆ្នាំ រួមបញ្ចូលទាំងថេរវេលាអនុគ្រោះមិនលើសពី ៧ឆ្នាំ ដោយគិតចាប់ពីថ្ងៃចុះហត្ថលេខាលើកិច្ចព្រមព្រៀងប្រាក់កម្ចីនេះ។

## កំណត់សម្គាល់លើរបាយការណ៍ហិរញ្ញវត្ថុសង្ខេបចន្លោះពេល (ត)

កំណត់សម្គាល់លើរបាយការណ៍ហិរញ្ញវត្ថុសង្ខេបចន្លោះពេល (ត)  
សម្រាប់ដំណាច់ការិយបរិច្ឆេទ ៣ខែ និង ៦ខែ ដែលបានបញ្ចប់ថ្ងៃទី៣០ ខែមិថុនា ឆ្នាំ២០២៣

### ១៥. ប្រាក់កម្ចី (ត)

បម្រែបម្រួលប្រាក់កម្ចីក្នុងការិយបរិច្ឆេទមានដូចខាងក្រោម៖

	សម្រាប់ដំណាច់ការិយបរិច្ឆេទ ៦ខែ ដែលបានបញ្ចប់			
	ថ្ងៃទី៣០ ខែមិថុនា ឆ្នាំ២០២៣		ថ្ងៃទី៣០ ខែមិថុនា ឆ្នាំ២០២២	
	ដុល្លារអាមេរិក	ពាន់រៀល (កំណត់សម្គាល់ ៤)	ដុល្លារអាមេរិក	ពាន់រៀល (កំណត់សម្គាល់ ៤) (បានរាយការណ៍ឡើងវិញ)
សមតុល្យនាដើមការិយបរិច្ឆេទ	១៨.៩០៥.០៧៤	៧៧.៨៣២.១៩០	២១.០០៥.៦៣៧	៨៥.៥៧៦.៩៦៦
ចំណាយការប្រាក់	៣៦៣.៤៨៥	១.៤៨៨.១០៨	៣៩២.១៥៥	១.៥៩២.១៤៩
ការប្រាក់បានទូទាត់	(៣៨៤.៦៤៥)	(១.៥៧៤.៧៣៧)	(៤១៤.០០៤)	(១.៦៨០.៨៥៦)
ប្រាក់ដើមបានទូទាត់	(១.០៣៤.៩៨៧)	(៤.២៣៧.២៣៧)	(១.០៣៤.៩៨៧)	(៤.២០២.០៤៧)
លម្អៀងពីការប្តូររូបិយប័ណ្ណ	-	២០៧.៧៤៥	-	(៩៤.៥៩២)
សមតុល្យនាចុងការិយបរិច្ឆេទ	១៧.៨៤៨.៩២៧	៧៣.៧១៦.០៦៩	១៩.៩៦៤.៨០១	៨១.១៩១.៦២០

### ១៦. កិច្ចសន្យាបំណុល

	ថ្ងៃទី៣០ ខែមិថុនា ឆ្នាំ២០២៣		ថ្ងៃទី៣១ ខែធ្នូ ឆ្នាំ២០២២	
	ដុល្លារអាមេរិក	ពាន់រៀល (កំណត់សម្គាល់ ៤)	ដុល្លារអាមេរិក	ពាន់រៀល (កំណត់សម្គាល់ ៤)
កិច្ចសន្យាបំណុលរយៈពេលវែង	១៣.២០០.០០០	៥៤.៥១៦.០០០	១៣.៣៥០.០០០	៥៤.៩៦១.៩៥០
កិច្ចសន្យាបំណុលរយៈពេលខ្លី	៣០០.០០០	១.២៣៩.០០០	៣០០.០០០	១.២៣៩.១០០
	១៣.៥០០.០០០	៥៥.៧៥៥.០០០	១៣.៦៥០.០០០	៥៦.១៩៧.០៥០

កិច្ចសន្យាបំណុលសំដៅដល់ចំណូលពន្យារ កើតឡើងពីភតិសន្យាដីធ្លីទៅឲ្យក្រុមហ៊ុន ចៀន ឈឹង ថៃ គ្រប់ ដែលបានធ្វើការបង់មុននូវថ្លៃឈ្នួលទាំងស្រុងនៅពេលចាប់ផ្តើមភតិសន្យា។ ចំនួនសរុបនេះ ត្រូវបានកាត់ រំលស់តាមវិធីសាស្ត្ររំលស់ថេរ លើថេរវេលា ៥០ឆ្នាំ។

# កំណត់សម្គាល់របស់ក្រុមហ៊ុន

កំណត់សម្គាល់លើរបាយការណ៍ហិរញ្ញវត្ថុសង្ខេបចន្លោះពេល (ត)  
សម្រាប់ដំណាច់ការិយបរិច្ឆេទ ៣ខែ និង ៦ខែ ដែលបានបញ្ចប់ថ្ងៃទី៣០ ខែមិថុនា ឆ្នាំ២០២៣

## ១៧. សំវិធានអនុលោមតាមប្រយោជន៍សោធននិវត្តន៍

	ថ្ងៃទី៣០ ខែមិថុនា ឆ្នាំ២០២៣		ថ្ងៃទី៣១ ខែធ្នូ ឆ្នាំ២០២២	
	ដុល្លារអាមេរិក	ពាន់រៀល (កំណត់សម្គាល់ ៥)	ដុល្លារអាមេរិក	ពាន់រៀល (កំណត់សម្គាល់ ៥)
<b>កាតព្វកិច្ចអត្ថប្រយោជន៍និយោជិត</b>				
ដែលបានកំណត់				
តម្លៃបច្ចុប្បន្ននៃកាតព្វកិច្ច អត្ថប្រយោជន៍និយោជិត ដែលបានកំណត់	២៥៤.៧៧៩	១.០៥២.២៣៨	២៣៥.៨៣៥	៩៧០.៩៣៣
<b>អត្ថប្រយោជន៍ផ្សេងៗ</b>				
មូលនិធិបេឡាជាតិ				
របបសន្តិសុខសង្គម	១២៦.១៨៨	៥២១.១៥៦	១២៦.១៨៨	៥១៩.៥១៦
	៣៨០.៩៦៧	១.៥៧៣.៣៩៤	៣៦២.០២៣	១.៤៩០.៤៤៩

បម្រែបម្រួលនៃកាតព្វកិច្ចអត្ថប្រយោជន៍និយោជិតដែលបានកំណត់ នៅក្នុងអំឡុងការិយបរិច្ឆេទ មានដូចខាងក្រោម៖

	សម្រាប់ដំណាច់ការិយបរិច្ឆេទ ៦ខែ ដែលបានបញ្ចប់			
	ថ្ងៃទី៣០ ខែមិថុនា ឆ្នាំ២០២៣		ថ្ងៃទី៣០ ខែមិថុនា ឆ្នាំ២០២២	
	ដុល្លារអាមេរិក	ពាន់រៀល (កំណត់សម្គាល់ ៥)	ដុល្លារអាមេរិក	ពាន់រៀល (កំណត់សម្គាល់ ៥)
សមតុល្យនាដើមការិយបរិច្ឆេទ	២៣៥.៨៣៥	៩៧០.៩៣៣	៤៥៥.៨៤២	១.៨៥៧.១០០
ចំណាយសេវាកម្មបច្ចុប្បន្ន (*)	១២.៩១៨	៥២.៨៨៦	៣១.២០០	១២៦.៦៧២
ចំណាយការប្រាក់	៦.៨៥៨	២៨.០៧៧	-	-
អត្ថប្រយោជន៍ដែលបានបង់	(៨៣២)	(៣.៤០៦)	(១៨.៩៩០)	(៧៧.០៩៩)
ការវាស់វែងឡើងវិញ	-	-	១២.០៥១	៤៨.៩២៧
លម្អៀងពីការប្តូររូបិយប័ណ្ណ	-	៣.៧៤៨	-	(១.៥៨១)
សមតុល្យនាចុងការិយបរិច្ឆេទ	២៥៤.៧៧៩	១.០៥២.២៣៨	៤៨០.១០៣	១.៩៥៤.០១៩

# កំណត់សម្គាល់ផែស្រយាវស្តីពីការវិនិយោគ

កំណត់សម្គាល់លើរបាយការណ៍ហិរញ្ញវត្ថុសង្ខេបចន្លោះពេល (ត)  
សម្រាប់ដំណាច់ការិយបរិច្ឆេទ ៣ខែ និង ៦ខែ ដែលបានបញ្ចប់ថ្ងៃទី៣០ ខែមិថុនា ឆ្នាំ២០២៣

## ១៧. សំវិធានអនុលោមតាមយោបល់សេដ្ឋកិច្ច (ត)

បម្រែបម្រួលនៃអត្ថប្រយោជន៍ផ្សេងៗ នៅក្នុងអំឡុងការិយបរិច្ឆេទ មានដូចខាងក្រោម៖

	សម្រាប់ដំណាច់ការិយបរិច្ឆេទ ៦ខែ ដែលបានបញ្ចប់			
	ថ្ងៃទី៣០ ខែមិថុនា ឆ្នាំ២០២៣		ថ្ងៃទី៣០ ខែមិថុនា ឆ្នាំ២០២២	
	ដុល្លារអាមេរិក	ពាន់រៀល (កំណត់សម្គាល់ ៥)	ដុល្លារអាមេរិក	ពាន់រៀល (កំណត់សម្គាល់ ៥)
សមតុល្យនាដើមការិយបរិច្ឆេទ	១២៦.១៨៨	៥១៩.៥១៦	៩៩.៩៨៧	៤០៧.៣៤៧
ការចំណាយបន្ថែម (*)	-	-	១៣.១២៨	៥៣.៣០០
លម្អៀងពីការប្តូររូបិយប័ណ្ណ	-	១.៦៤០	-	(២៦៩)
<b>សមតុល្យនាចុងការិយបរិច្ឆេទ</b>	<b>១២៦.១៨៨</b>	<b>៥២១.១៥៦</b>	<b>១១៣.១១៥</b>	<b>៤៦០.៣៧៨</b>

(\*) ចំនួនទាំងនេះត្រូវបានទទួលស្គាល់ ក្នុងចំណាយប្រាក់បៀវត្សរ៍ ប្រាក់ឈ្នួល និងចំណាយពាក់ព័ន្ធនានា នៅក្នុងរបាយការណ៍ចំណេញ ឬខាត និងលទ្ធផលលម្អិតផ្សេងៗសង្ខេបចន្លោះពេល។

## ១៨. បំណុលពីកិច្ចព្រមព្រៀងរួម

បំណុលពីកិច្ចព្រមព្រៀងរួម កើតមានឡើងតាមរយៈទ្រព្យ គ្រឿងចក្រ និងបរិក្ខារ ដែលបានមកពីកិច្ចព្រមព្រៀង ស្តីពីកិច្ចសហការវិនិយោគលើការអភិវឌ្ឍចំណតផែនការបំណង រវាង ក.ស.ភ. និងក្រុមហ៊ុន ភីធីអិលអេស ខូអបភីអេសសិខិលធីឌី (PTLS)។ ព័ត៌មានលម្អិតមានដូចខាងក្រោម៖

នៅថ្ងៃទី៨ ខែវិច្ឆិកា ឆ្នាំ២០២១ ក.ស.ភ. និង PTLS បានចុះកិច្ចព្រមព្រៀង ស្តីពីកិច្ចសហការវិនិយោគលើការ អភិវឌ្ឍចំណតផែនការបំណង TS១១ (TS១១)។ យោងតាមកិច្ចព្រមព្រៀង ភាគីទាំងពីរបានយល់ព្រមលើ កិច្ចសហការវិនិយោគលើការអភិវឌ្ឍចំណតផែនការបំណង ដែលហៅថា TS១១ ដែលមានទីតាំងស្ថិតនៅ ភូមិស្ពានខ្ពស់ សង្កាត់គីឡូម៉ែត្រលេខ២ ខណ្ឌបឹងកេងកង រាជធានីភ្នំពេញ ដោយ ក.ស.ភ. ចូលរួមវិភាគទាន សិទ្ធិប្រើប្រាស់ទ្រព្យសកម្មជាទីតាំងដីជួល ហើយ PTLS នឹងបោះទុនវិនិយោគចំនួន ៩លានដុល្លារអាមេរិក សម្រាប់អនុវត្តគម្រោងសាងសង់ចំណតផែនការ និងហេដ្ឋារចនាសម្ព័ន្ធពាក់ព័ន្ធគាំទ្រផ្សេងៗទៀតនៃចំណតផែនការ ដោយផ្អែកតាមប្លង់មេអភិវឌ្ឍន៍។ នៅក្រោមលក្ខខណ្ឌនៃកិច្ចព្រមព្រៀង រយៈពេលនៃកិច្ចសហការវិនិយោគគឺ ៤០ឆ្នាំ ដោយគិតចាប់ពីថ្ងៃទី៨ ខែវិច្ឆិកា ឆ្នាំ២០២១ ដល់ថ្ងៃទី៨ ខែវិច្ឆិកា ឆ្នាំ២០៦១។ PTLS មានសិទ្ធិ អាទិភាពក្នុងការបន្តកិច្ចសហការ សម្រាប់រយៈពេល ១០ឆ្នាំ បន្ថែមទៀត នៅពេលដល់កាលបរិច្ឆេទបញ្ចប់នៃ កិច្ចព្រមព្រៀង។

## **កំណត់ផែស្វយ័តនៃពេញ**

**កំណត់សម្គាល់លើរបាយការណ៍ហិរញ្ញវត្ថុសង្ខេបចន្លោះពេល (ត)**

**សម្រាប់ដំណាច់ការិយបរិច្ឆេទ ៣ខែ និង ៦ខែ ដែលបានបញ្ចប់ថ្ងៃទី៣០ ខែមិថុនា ឆ្នាំ២០២៣**

### **១៨. ចំណូលអើតឡើងពីកិច្ចព្រមព្រៀងរួម (ត)**

នៅថ្ងៃទី២៩ ខែសីហា ឆ្នាំ២០២២ ក.ស.ភ. និង PTL បានចុះកិច្ចព្រមព្រៀង ស្តីពីកិច្ចសហការវិនិយោគលើការអភិវឌ្ឍចំណតផែរណបពហុបំណង UMB (“UMB”)។ យោងតាមកិច្ចព្រមព្រៀង ភាគីទាំងពីរបានយល់ព្រមលើកិច្ចសហការវិនិយោគលើការអភិវឌ្ឍចំណតផែរណបពហុបំណង ដែលហៅថា UMB ដែលមានទីតាំងស្ថិតនៅក្នុងជួនមេរ៉ាលី ឃុំទន្លេបិទ ស្រុកត្បូងឃ្មុំ ខេត្តត្បូងឃ្មុំ ដោយ ក.ស.ភ. ចូលរួមវិភាគទានដីសម្រាប់ប្រើប្រាស់នៅក្នុងអាជីវកម្ម ហើយ PTL នឹងបោះទុនវិនិយោគចំនួន ២៦.៥លានដុល្លារអាមេរិក សម្រាប់អនុវត្តគម្រោងសាងសង់ចំណតផែ និងហេដ្ឋារចនាសម្ព័ន្ធពាក់ព័ន្ធគាំទ្រផ្សេងៗទៀតនៃចំណតផែ ដោយផ្អែកតាមប្លង់មេអភិវឌ្ឍន៍។ នៅក្រោមលក្ខខណ្ឌនៃកិច្ចព្រមព្រៀងរយៈពេលនៃកិច្ចសហការវិនិយោគគឺ ៤០ឆ្នាំ ដោយគិតចាប់ពីថ្ងៃទី២៩ ខែសីហា ឆ្នាំ២០២២ ដល់ថ្ងៃទី២៩ ខែសីហា ឆ្នាំ២០៦២។ PTL មានសិទ្ធិអាទិភាពក្នុងការបន្តកិច្ចសហការ សម្រាប់រយៈពេល ១០ឆ្នាំ បន្ថែមទៀត។

អនុលោមតាមកិច្ចព្រមព្រៀងខាងលើ ភាគីទាំងពីរ នឹងគ្រប់គ្រងប្រតិបត្តិការនៃចំណតផែ TS១១ និង UMB។ ក.ស.ភ. និង PTL ទទួលយកការបែងចែក ៥១% និង ៤៩% រៀងៗខ្លួន នៃប្រាក់ចំណេញ ឬខាត ដែលកើតឡើងពីប្រតិបត្តិការផែទាំងនេះ។

### **១៩. ពន្ធលើប្រាក់ចំណេញ**

#### **(ក) អត្រាពន្ធផ្លូវការ**

អនុលោមតាមច្បាប់សារពើពន្ធនៃព្រះរាជាណាចក្រកម្ពុជា ក្រុមហ៊ុនមានកាតព្វកិច្ចបង់ពន្ធលើប្រាក់ចំណេញដោយគណនាតាមអត្រា ២០% នៃប្រាក់ចំណេញជាប់ពន្ធ ឬក៏បង់ពន្ធអប្បបរមាដោយគណនាតាមអត្រា ១% នៃប្រាក់ចំណូល ទៅតាមចំនួនពន្ធមួយណាមានចំនួនធំជាង។

# កំណត់សម្គាល់របស់ក្រុមហ៊ុន

កំណត់សម្គាល់លើរបាយការណ៍ហិរញ្ញវត្ថុសង្ខេបចន្លោះពេល (ត)  
សម្រាប់ដំណាច់ការិយបរិច្ឆេទ ៣ខែ និង ៦ខែ ដែលបានបញ្ចប់ថ្ងៃទី៣០ ខែមិថុនា ឆ្នាំ២០២៣

## ១៩. ពន្ធលើប្រាក់ចំណេញ (ត)

### (ខ) ចំណាយពន្ធលើប្រាក់ចំណេញ

	សម្រាប់ដំណាច់ការិយបរិច្ឆេទ ៦ខែ ដែលបានបញ្ចប់				សម្រាប់ដំណាច់ការិយបរិច្ឆេទ ៣ខែ ដែលបានបញ្ចប់			
	ថ្ងៃទី៣០ ខែមិថុនា ឆ្នាំ២០២៣		ថ្ងៃទី៣០ ខែមិថុនា ឆ្នាំ២០២២		ថ្ងៃទី៣០ ខែមិថុនា ឆ្នាំ២០២៣		ថ្ងៃទី៣០ ខែមិថុនា ឆ្នាំ២០២២	
	ដុល្លារអាមេរិក	ពាន់រៀល (កំណត់សម្គាល់ ៥)	ដុល្លារអាមេរិក	ពាន់រៀល (កំណត់សម្គាល់ ៥) <i>(បានរាយការណ៍ឡើងវិញ)</i>	ដុល្លារអាមេរិក	ពាន់រៀល (កំណត់សម្គាល់ ៥)	ដុល្លារអាមេរិក	ពាន់រៀល (កំណត់សម្គាល់ ៥) <i>(បានរាយការណ៍ឡើងវិញ)</i>
ពន្ធក្នុងការិយបរិច្ឆេទតាម អត្រាពន្ធផ្លូវការ	១.៣០៦.១៩៨	៥.៣៤៧.៥៧៥	២.០១៥.៥៣០	៨.១៨៣.០៥២	៨៤៧.១២២	៣.៤៧៦.៥៨៩	១.១៨៨.៥១៤	៤.៨២០.៦១៣
បម្រែបម្រួលការប៉ាន់ស្មានទាក់ទិន នឹងការិយបរិច្ឆេទមុន	៨៤.៣៦៨	៣៤៥.៤០៣	១២១.៩៩១	៤៩៥.២៨៣	១៧៥.១៤៧	៧១៨.៨០៣	១៣២.៦៧៣	៥៣៨.១២១
ពន្ធលើប្រាក់ចំណេញសម្រាប់ ការិយបរិច្ឆេទ	១.៣៩០.៥៦៦	៥.៦៩២.៩៧៨	២.១៣៧.៥២១	៨.៦៧៨.៣៣៥	១.០២២.២៦៩	៤.១៩៥.៣៩២	១.៣២១.១៨៧	៥.៣៥៨.៧៣៤
ចំណាយពន្ធពន្យារ	៦៧.៣៩៩	២៧៥.៩៣២	(២១០.៨៨១)	(៨៥៦.១៧៧)	(១៥.៨៦១)	(៦៥.០៩៤)	(២៩៣.៦៤៨)	(១.១៩១.០៣៦)
ចំណាយពន្ធលើប្រាក់ចំណេញ	១.៤៥៧.៩៦៥	៥.៩៦៨.៩១០	១.៩២៦.៦៤០	៧.៨២២.១៥៨	១.០០៦.៤០៨	៤.១៣០.២៩៨	១.០២៧.៥៣៩	៤.១៦៧.៦៩៨
ពន្ធដែលជាលទ្ធផលមកពីការបែងចែក ប្រាក់ខាតពីកិច្ចព្រមព្រៀងរួម	៦.៥៤១	២៦.៧៧៨	-	-	២.៨៥០	១១.៦៩៧	-	-
	១.៤៦៤.៥០៦	៥.៩៩៥.៦៨៨	១.៩២៦.៦៤០	៧.៨២២.១៥៨	១.០០៩.២៥៨	៤.១៤១.៩៩៥	១.០២៧.៥៣៩	៤.១៦៧.៦៩៨

# កំណត់សម្គាល់របស់ក្រុមហ៊ុន

កំណត់សម្គាល់លើរបាយការណ៍ហិរញ្ញវត្ថុសង្ខេបចន្លោះពេល (ត)  
សម្រាប់ដំណាច់ការិយបរិច្ឆេទ ៣ខែ និង ៦ខែ ដែលបានបញ្ចប់ថ្ងៃទី៣០ ខែមិថុនា ឆ្នាំ២០២៣

## ១៩. ពន្ធលើប្រាក់ចំណេញ (ត)

### (ខ) ចំណាយពន្ធលើប្រាក់ចំណេញ (ត)

ការផ្ទៀងផ្ទាត់ពន្ធលើប្រាក់ចំណេញ ដែលត្រូវបានគណនាតាមអត្រាពន្ធផ្លូវការ ធៀបទៅនឹងចំណាយពន្ធលើប្រាក់ចំណេញ ដែលបានបង្ហាញនៅក្នុងរបាយការណ៍ចំណេញ ឬខាត និងលទ្ធផលលម្អិតផ្សេងៗ មានដូចខាងក្រោម៖

	សម្រាប់ដំណាច់ការិយបរិច្ឆេទ ៦ខែ ដែលបានបញ្ចប់						សម្រាប់ដំណាច់ការិយបរិច្ឆេទ ៣ខែ ដែលបានបញ្ចប់					
	ថ្ងៃទី៣០ ខែមិថុនា ឆ្នាំ២០២៣			ថ្ងៃទី៣០ ខែមិថុនា ឆ្នាំ២០២២			ថ្ងៃទី៣០ ខែមិថុនា ឆ្នាំ២០២៣			ថ្ងៃទី៣០ ខែមិថុនា ឆ្នាំ២០២២		
	%	ដុល្លារអាមេរិក	ពាន់រៀល (កំណត់សម្គាល់ ៥)	%	ដុល្លារអាមេរិក	ពាន់រៀល (កំណត់សម្គាល់ ៥) (បានរាយការណ៍ឡើងវិញ)	%	ដុល្លារអាមេរិក	ពាន់រៀល (កំណត់សម្គាល់ ៥)	%	ដុល្លារអាមេរិក	ពាន់រៀល (កំណត់សម្គាល់ ៥) (បានរាយការណ៍ឡើងវិញ)
ប្រាក់ចំណេញមុនដកពន្ធ		៦,១៧៤,០៧១	២៥២,៧៦៦៥៦		៨,៧៩៥,៥៥១	៣៥,៧០៩,៩៣៧		៣,៧៧០,៨៨៦	១៥៤,៧៥៧១៧		៤,៧៣០,៣៧៣	១៩,១៨៦,៣៩២
ពន្ធលើប្រាក់ចំណេញដោយប្រើអត្រាពន្ធផ្លូវការ	២០,០០	១,២៣៤,៨១៤	៥០៥,៥៣២៩	២០,០០	១,៧៥៩,១១០	៧,១៤១,៩៨៧	២០,០០	៧៥៤,១៧៧	៣០៩៥,១៥២	២០,០០	៩៤៦,០៧៤	៣,៨៣៧,២៧៦
ចំណាយដែលមិនអាចកាត់កងបានបម្រែបម្រួលការប៉ាន់ស្មានទាក់ទងនឹងការិយបរិច្ឆេទមុន	២,២៥	១៣៨,៧៨៣	៥៦៨,១៧៨	០,៥២	៤៥,៥៣៩	១៨៤,៨៨៨	២,០៤	៧៧,០៨៤	៣១៦,៣៥៣	-១,០៨	(៥១,២០៨)	(២០៧,៦៩៩)
	១,៣៦	៨៤,៣៦៨	៣៤៥,៤០៣	១,៣៨	១២១,៩៩១	៤៩៥,២៨៣	៤,៦៥	១៧៥,១៤៧	៧១៨,៨០៣	២,៨០	១៣២,៦៧៣	៥៣៨,១២១
	២,៣៦	១,៤៥៧,៩៦៥	៥,៩៦៨,៩១០	២,១០	១,៩២៦,៤០	៧,៨២២,១៥៨	២,៦៦	១,០០៦,៤០៨	៤,១៣០,២៩៨	២,១៧	១,០២៧,៥៣៩	៤,១៦៧,៦៩៨
ពន្ធដែលជាលទ្ធផលមកពីការបែងចែកប្រាក់ខាតពីកិច្ចព្រមព្រៀងរួម	០,១១	៦,៥៤១	២៦,៧៧៨	-	-	-	០,០៧	២,៨៥០	១១,៦៩៧	-	-	-
	២,៣៧	១,៤៦៤,៥០៦	៥,៩៩៥,៦៨៨	២,១០	១,៩២៦,៤០	៧,៨២២,១៥៨	២,៧៣	១,០០៩,២៥៨	៤,១៤១,៩៩៥	២,១៧	១,០២៧,៥៣៩	៤,១៦៧,៦៩៨



# កំណត់សម្គាល់លើរបាយការណ៍ហិរញ្ញវត្ថុសង្ខេបចន្លោះពេល (ត)

សម្រាប់ដំណាច់ការិយបរិច្ឆេទ ៣ខែ និង ៦ខែ ដែលបានបញ្ចប់ថ្ងៃទី៣០ ខែមិថុនា ឆ្នាំ២០២៣

## ១៩. ពន្ធលើប្រាក់ចំណេញ (ត)

### (ខ) ចំណាយពន្ធលើប្រាក់ចំណេញ (ត)

ក្នុងអំឡុងការិយបរិច្ឆេទ ក្រុមហ៊ុនបានបង់ប្រាក់ចំនួន ៣.៣៨៨.៩៥៥ ដុល្លារអាមេរិក សម្រាប់ចំណាយពន្ធលើប្រាក់ចំណេញសម្រាប់ដំណាច់ការិយបរិច្ឆេទ ៦ខែ ដែលបានបញ្ចប់ថ្ងៃទី៣០ ខែមិថុនា ឆ្នាំ២០២៣ (ថ្ងៃទី៣០ ខែមិថុនា ឆ្នាំ២០២២៖ ចំនួន ២.៤៨៤.៨៩២ ដុល្លារអាមេរិក)។

### (គ) ពន្ធពន្យារសុទ្ធជាបំណុល

ពន្ធពន្យារជាទ្រព្យសកម្ម/(បំណុល) មានសមាសធាតុដូចខាងក្រោម៖

	ថ្ងៃទី៣០ ខែមិថុនា ឆ្នាំ២០២៣		ថ្ងៃទី៣១ ខែធ្នូ ឆ្នាំ២០២២	
	ដុល្លារអាមេរិក	ពាន់រៀល (កំណត់សម្គាល់ ៥)	ដុល្លារអាមេរិក	ពាន់រៀល (កំណត់សម្គាល់ ៥)
<i>(បានរាយការណ៍ឡើងវិញ)</i>				
<i>ពន្ធពន្យារជាទ្រព្យសកម្ម</i>				
បំណុលភតិសន្យា	២.៤២៦.៨២១	១០.០២២.៧៧១	២.៣៤២.១៤៥	៩.៦៤២.៦១១
កិច្ចសន្យាបំណុល	២.៧០០.០០០	១១.១៥១.០០០	២.៧៣០.០០០	១១.២៣៩.៤១០
កាតព្វកិច្ចអត្ថប្រយោជន៍សោធននិវត្តន៍	៧៦.១៩៣	៣១៤.៦៧៧	៧២.៤០៥	២៩៨.០៩១
ការខាតបង់ឱនភាពនៃតម្លៃលើ គណនីអតិថិជន និង គណនីត្រូវទទួលផ្សេងៗ	៣០៣.៥៩៧	១.២៥៣.៨៥៦	២៧៥.៤៨៤	១.១៣៤.១៦៨
ប្រាក់តម្កល់រយៈពេលវែង	១៦.៨៤៨	៦៩.៥៨២	១៦.៧៣០	៦៨.៨៧៧
	<u>៥.៥២៦.៤០៩</u>	<u>២២.៨១១.៨៨៦</u>	<u>៥.៤៣៦.៧៦៤</u>	<u>២២.៣៨៣.១៥៧</u>
<i>បំណុលពន្ធពន្យារ</i>				
ទ្រព្យគ្រឿងចក្រ និងបរិក្ខារ	(៣.៣៧១.៣៧២)	(១៣.៩២៣.៧៦៦)	(៣.២៣៧.១៥៣)	(១៣.៣២៧.៣៥៩)
សិទ្ធិប្រើប្រាស់ទ្រព្យសកម្ម	(១.២៣៩.១០៦)	(៥.១១៧.៥០៨)	(១.១៨១.៥៣៧)	(៤.៨៦៤.៣៨៨)
ភតិសន្យាត្រូវទទួល	(១.២៥១.៨៥០)	(៥.១៧០.១៤១)	(១.២៨៣.០០២)	(៥.២៥២.១១៩)
	<u>(៥.៨៦២.៣២៨)</u>	<u>(២៤.២១១.៤១៥)</u>	<u>(៥.៧០១.៦៩២)</u>	<u>(២៣.៤៤៣.៨៦៦)</u>
បំណុលពន្ធពន្យារសុទ្ធ	<u>(៣៣៥.៩១៩)</u>	<u>(១.៣៩៩.៥២៩)</u>	<u>(២៦៤.៩២៨)</u>	<u>(១.០៥០.៧០៩)</u>

**កំណត់សម្គាល់ផែនការយុទ្ធសាស្ត្រ**

កំណត់សម្គាល់លើរបាយការណ៍ហិរញ្ញវត្ថុសង្ខេបចន្លោះពេល (ត)  
សម្រាប់ដំណាច់ការិយបរិច្ឆេទ ៣ខែ និង ៦ខែ ដែលបានបញ្ចប់ថ្ងៃទី៣០ ខែមិថុនា ឆ្នាំ២០២៣

**១៩. ពន្ធលើប្រាក់ចំណេញ (ត)**

**(ឃ) យថាភាពលើពន្ធ**

ពន្ធត្រូវបានស្ថិតនៅក្រោមការត្រួតពិនិត្យ និងតាមដានអង្កេតដោយក្រុមអាជ្ញាធរ ដែលផ្តល់សិទ្ធិដោយច្បាប់ ក្នុងការដាក់ពិន័យដាក់ទណ្ឌកម្ម និងគិតការប្រាក់។ ការអនុវត្តច្បាប់ និងបទប្បញ្ញត្តិពន្ធលើប្រតិបត្តិការច្រើន ប្រភេទអាចប្រឈមនឹងបំណកស្រាយផ្សេងៗ។

បញ្ហាទាំងនេះ អាចបង្កើតឲ្យមានហានិភ័យពន្ធ នៅក្នុងព្រះរាជាណាចក្រកម្ពុជាមានលក្ខណៈធំជាងនៅ ប្រទេសដទៃទៀត។ អ្នកគ្រប់គ្រងជឿជាក់ថា ការធ្វើសវិធានធនមានលក្ខណៈគ្រប់គ្រាន់ ដោយផ្អែកទៅលើ ការបកស្រាយនៃនីតិកម្មពន្ធ។ ក៏ប៉ុន្តែ អាជ្ញាធរជាប់ពាក់ព័ន្ធអាចនឹងមានបំណកស្រាយខុសគ្នា ហើយផល ប៉ះពាល់អាចមានទំហំជាសារវន្ត។

**២០. ការសន្យាមូលធន**

	<u>ថ្ងៃទី៣០ ខែមិថុនា ឆ្នាំ២០២៣</u>		<u>ថ្ងៃទី៣១ ខែធ្នូ ឆ្នាំ២០២២</u>	
	ដុល្លារអាមេរិក	ពាន់រៀល	ដុល្លារអាមេរិក	ពាន់រៀល
	(កំណត់សម្គាល់ ៤)		(កំណត់សម្គាល់ ៤)	
ចំណាយមូលធនទាន់ទិន្នន័យការទិញ				
ទ្រព្យ គ្រឿងចក្រ និងបរិក្ខារ				
បានចុះកិច្ចសន្យាប៉ុន្តែមិនទាន់				
បានផ្តល់ឲ្យ	<u>២.៥៨៧.៧៤៦</u>	<u>១០.៦៨៧.៣៩១</u>	<u>១.៨៩៦.១៤៥</u>	<u>៧.៨០៦.៤២៩</u>

# កំណត់សម្គាល់ផ្សេងៗទៀត

កំណត់សម្គាល់លើរបាយការណ៍ហិរញ្ញវត្ថុសង្ខេបចន្លោះពេល (ត)  
សម្រាប់ដំណាច់ការិយបរិច្ឆេទ ៣ខែ និង ៦ខែ ដែលបានបញ្ចប់ថ្ងៃទី៣០ ខែមិថុនា ឆ្នាំ២០២៣

## ២១. ចំណូល

	សម្រាប់ដំណាច់ការិយបរិច្ឆេទ ៦ខែ ដែលបានបញ្ចប់				សម្រាប់ដំណាច់ការិយបរិច្ឆេទ ៣ខែ ដែលបានបញ្ចប់			
	ថ្ងៃទី៣០ ខែមិថុនា ឆ្នាំ២០២៣		ថ្ងៃទី៣០ ខែមិថុនា ឆ្នាំ២០២២		ថ្ងៃទី៣០ ខែមិថុនា ឆ្នាំ២០២៣		ថ្ងៃទី៣០ ខែមិថុនា ឆ្នាំ២០២២	
	ដុល្លារអាមេរិក	ពាន់រៀល (កំណត់សម្គាល់ ៥)	ដុល្លារអាមេរិក	ពាន់រៀល (កំណត់សម្គាល់ ៥)	ដុល្លារអាមេរិក	ពាន់រៀល (កំណត់សម្គាល់ ៥)	ដុល្លារអាមេរិក	ពាន់រៀល (កំណត់សម្គាល់ ៥)
ចំណូលលើកដាក់ក្រោមដងយោង	៦.៩១៩.៦៥៥	២៨.៣២៩.០៦៨	៨.០៩១.៩០៧	៣២.៨៥៣.១៤២	៣.៩១៣.០០៤	១៦.០៥៨.៩៦៨	៤.២០៩.៧៨៤	១៧.០៧៤.៨៨៤
ចំណូលពីការលើកដាក់លើទីលាន	៥.៥៧២.៧៣៧	២២.៨១៤.៧៨៥	៦.៤៥៩.៣៤២	២៦.២២៤.៩២៩	៣.១២៣.៣០៧	១២.៨១៨.០៥២	៣.៣៦០.៤៧៩	១៣.៦៣០.១០៣
ចំណូលពីកិច្ចការផែ	២.២៦៦.២៣៤	៩.២៧៧.៩៦២	២.០៦៦.០៨២	៨.៣៨៤.២៩៣	១.១១៦.០៩៣	៤.៥៨០.៤៤៦	១.០៦២.៩៨៦	៤.៣១១.៤៧១
ចំណូលពីសេវាកម្មភារកម្ម	៤៩៧.១៩២	២.០៣៥.៥០៣	១៧៨.៣៤៥	៧២៤.០៧៩	២៥.៧៩៩	១០៥.៨៨០	១៣២.៦១០	៥៣៧.៨៦៧
ចំណូលពីច្រកទ្វារ	៤៦៣.៤៤៤	១.៨៩៧.៣៤០	៥៣៦.៣១៣	២.១៧៧.៤៣១	២៦២.៨៣៥	១.០៧៨.៦៧៥	២៧២.៩៦៧	១.១០៧.១៥៤
ចំណូលពីការដឹកជញ្ជូន	៣០៧.៤៤២	១.២៥៨.៦៦៨	៦៥៨.០៧៥	២.៦៧១.៧៨៥	១៩០.៧៨៤	៧៨២.៩៧៨	៣៨៥.១៨៥	១.៥៦២.៣១០
ចំណូលពីថ្លៃឈ្នួលស្តុកទំនិញ/ កុងតឺន័រ	២៧៩.៣៤០	១.១៤៣.៦១៨	៦០០.៥៨២	២.៤៣៨.៣៦៣	១៤៩.៧៩៣	៦១៤.៧៥០	២៥០.៤១៤	១.០១៥.៦៧៩
ចំណូលពីថ្លៃឈ្នួលឡើងទម្ងន់កុងតឺន័រ	១០.៦៧៥	៤៣.៧០៣	១០.៨៧៦	៤៤.១៥៧	៦.១៤៩	២៥.២៣៥	៥.៤៦៩	២២.១៨២
ចំណូលពីការរើ រៀបទំនិញ	៧.០៥០	២៨.៨៦៣	១៥.៣០០	៦២.១១៨	៣.៨៥០	១៥.៨០០	៦.៤០០	២៥.៩៥៨
ចំណូលថ្លៃឈ្នួលគ្រប់គ្រង អាជីវកម្មខ្សាច់	-	-	២.៦៥២	១០.៧៦៧	-	-	-	-
	<u>១៦.៣២៣.៧៦៩</u>	<u>៦៦.៨២៩.៥១០</u>	<u>១៨.៦១៩.៤៧៤</u>	<u>៧៥.៥៩៥.០៦៤</u>	<u>៨.៧៩៦.១១៤</u>	<u>៣៦.០៨០.៧៨៤</u>	<u>៩.៦៨៦.២៩៤</u>	<u>៣៩.២៨៧.៦០៨</u>

## កំណត់សម្គាល់ផ្សេងៗទៀត

កំណត់សម្គាល់លើរបាយការណ៍ហិរញ្ញវត្ថុសង្ខេបចន្លោះពេល (ត)  
សម្រាប់ដំណាច់ការិយបរិច្ឆេទ ៣ខែ និង ៦ខែ ដែលបានបញ្ចប់ថ្ងៃទី៣០ ខែមិថុនា ឆ្នាំ២០២៣

### ២២. ចំណាយលើសេវាកម្ម

	សម្រាប់ដំណាច់ការិយបរិច្ឆេទ ៦ខែ ដែលបានបញ្ចប់				សម្រាប់ដំណាច់ការិយបរិច្ឆេទ ៣ខែ ដែលបានបញ្ចប់			
	ថ្ងៃទី៣០ ខែមិថុនា ឆ្នាំ២០២៣		ថ្ងៃទី៣០ ខែមិថុនា ឆ្នាំ២០២២		ថ្ងៃទី៣០ ខែមិថុនា ឆ្នាំ២០២៣		ថ្ងៃទី៣០ ខែមិថុនា ឆ្នាំ២០២២	
	ដុល្លារអាមេរិក	ពាន់រៀល (កំណត់សម្គាល់ ៤)	ដុល្លារអាមេរិក	ពាន់រៀល (កំណត់សម្គាល់ ៤)	ដុល្លារអាមេរិក	ពាន់រៀល (កំណត់សម្គាល់ ៤)	ដុល្លារអាមេរិក	ពាន់រៀល (កំណត់សម្គាល់ ៤)
ចំណាយលើដងយោង	១.៤៧១.៣៣៥	៦.០២៣.៦៤៥	១.៦៣០.១១២	៦.៦១៨.២៥៥	៨៣១.៩២៤	៣.៤១៤.២១៦	៨៦២.៧២៧	៣.៤៩៩.២២១
រំលស់	១.៨៧៨.១៩៧	៧.៦៨៩.៣៣៩	១.៥៥៤.៩៤៩	៦.៣១៣.០៩៣	៩៥៣.៣៦៤	៣.៩១២.៦០៦	៧៨៤.៥៧៤	៣.១៨២.២៣២
ប្រេងឥន្ធនៈ	៨៧១.៦៤៣	៣.៥៦៨.៥០៦	៩៨៤.២២២	៣.៩៩៥.៩៤១	៣៥២.៨៣២	១.៤៤៨.០២៣	៥៨៨.១៤៨	២.៣៨៥.៥២៨
ប្រាក់បៀវត្សរ៍ និងប្រាក់ឈ្នួល	១.២៣៣.៧០០	៥.០៥០.៧៦៨	៩៩៥.៥៨២	៤.០៤២.០៦៣	៦១២.៤៣៤	២.៥១៣.៤២៩	៤៩៧.៥៦១	២.០១៨.១០៧
ចំណាយលើការថែទាំ	៧៨៦.២៦៦	៣.២១៨.៩៧៣	៦៥០.៧៥៤	២.៦៤២.០៦១	៣៥៦.៩៥១	១.៤៦៤.៩២៧	៣២១.១៨០	១.៣០២.៧០៦
ចំណាយលើសេវាកម្មស្តុការកម្ម	១៥២.៤៦៩	៦២៤.២០៨	១៧៩.៩៨០	៧៣០.៧១៩	-	-	១៣១.១២០	៥៣១.៨២៣
ចំណាយផ្សេងៗ	២០០.៩៥៦	៨២២.៧១៤	១៨៨.៨៦០	៧៦៦.៧៧២	៧៧.០៨៩	៣១៦.៣៧៣	១១៣.៨៣១	៤៦១.៦៩៩
	<u>៦.៥៩៤.៥៦៦</u>	<u>២៦.៩៩៨.១៥៣</u>	<u>៦.១៨៤.៤៥៩</u>	<u>២៥.១០៨.៩០៤</u>	<u>៣.១៨៤.៥៩៤</u>	<u>១៣.០៦៩.៥៧៤</u>	<u>៣.២៩៩.១៤១</u>	<u>១៣.៣៨១.៣១៦</u>

# កំណត់សម្គាល់របស់ក្រុមហ៊ុន

កំណត់សម្គាល់លើរបាយការណ៍ហិរញ្ញវត្ថុសង្ខេបចន្លោះពេល (ត)  
សម្រាប់ដំណាច់ការិយបរិច្ឆេទ ៣ខែ និង ៦ខែ ដែលបានបញ្ចប់ថ្ងៃទី៣០ ខែមិថុនា ឆ្នាំ២០២៣

## ២៣. ចំណូលផ្សេងៗ

	សម្រាប់ដំណាច់ការិយបរិច្ឆេទ ៦ខែ ដែលបានបញ្ចប់				សម្រាប់ដំណាច់ការិយបរិច្ឆេទ ៣ខែ ដែលបានបញ្ចប់			
	ថ្ងៃទី៣០ ខែមិថុនា ឆ្នាំ២០២៣		ថ្ងៃទី៣០ ខែមិថុនា ឆ្នាំ២០២២		ថ្ងៃទី៣០ ខែមិថុនា ឆ្នាំ២០២៣		ថ្ងៃទី៣០ ខែមិថុនា ឆ្នាំ២០២២	
	ដុល្លារអាមេរិក	ពាន់រៀល (កំណត់សម្គាល់ ៥)	ដុល្លារអាមេរិក	ពាន់រៀល (កំណត់សម្គាល់ ៥)	ដុល្លារអាមេរិក	ពាន់រៀល (កំណត់សម្គាល់ ៥)	ដុល្លារអាមេរិក	ពាន់រៀល (កំណត់សម្គាល់ ៥)
			<i>(បានរាយការណ៍ឡើងវិញ)</i>				<i>(បានរាយការណ៍ឡើងវិញ)</i>	
ចំណូលពីការជួល	៦២៣.៦០១	២.៥៥៣.០២២	៤០២.៨៩០	១.៦៣៥.៧៣៣	៣៩២.៣៩៥	១.៦១០.៣៨៩	១៧២.៦៥២	៧០០.២៧៧
ខាតពីភតិសន្យាបន្តលើ សិទ្ធិប្រើប្រាស់ទ្រព្យសកម្ម	-	-	(១៣៥.៨៥៣)	(៥៥១.៥៦៣)	-	-	-	-
ចំណូលផ្សេងៗ	១៦៩.៩០៩	៦៩៥.៦០៨	១៥៩.១១៨	៦៤៦.០១៩	៧៤.២១៨	៣០៤.៥៩១	៨៧.៩៥១	៣៥៦.៧២៩
	<u>៧៩៣.៥១០</u>	<u>៣.២៤៨.៦៣០</u>	<u>៤២៦.១៥៥</u>	<u>១.៧៣០.១៨៩</u>	<u>៤៦៦.៦១៣</u>	<u>១.៩១៤.៩៨០</u>	<u>២៦០.៦០៣</u>	<u>១.០៥៧.០០៦</u>

# កំណត់សម្គាល់តម្លៃស្រូវ

កំណត់សម្គាល់លើរបាយការណ៍ហិរញ្ញវត្ថុសង្ខេបចន្លោះពេល (ត)  
សម្រាប់ដំណាច់ការិយបរិច្ឆេទ ៣ខែ និង ៦ខែ ដែលបានបញ្ចប់ថ្ងៃទី៣០ ខែមិថុនា ឆ្នាំ២០២៣

## ២៤. ចំណាយទូទៅនិងរដ្ឋបាល

	សម្រាប់ដំណាច់ការិយបរិច្ឆេទ ៦ខែ ដែលបានបញ្ចប់				សម្រាប់ដំណាច់ការិយបរិច្ឆេទ ៣ខែ ដែលបានបញ្ចប់			
	ថ្ងៃទី៣០ ខែមិថុនា ឆ្នាំ២០២៣		ថ្ងៃទី៣០ ខែមិថុនា ឆ្នាំ២០២២		ថ្ងៃទី៣០ ខែមិថុនា ឆ្នាំ២០២៣		ថ្ងៃទី៣០ ខែមិថុនា ឆ្នាំ២០២២	
	ដុល្លារអាមេរិក	ពាន់រៀល (កំណត់សម្គាល់ ៤)	ដុល្លារអាមេរិក	ពាន់រៀល (កំណត់សម្គាល់ ៤)	ដុល្លារអាមេរិក	ពាន់រៀល (កំណត់សម្គាល់ ៤)	ដុល្លារអាមេរិក	ពាន់រៀល (កំណត់សម្គាល់ ៤)
			<i>(បានរាយការណ៍ឡើងវិញ)</i>					
ប្រាក់បៀវត្សរ៍ និងអត្ថប្រយោជន៍	២.៣៨៥.៥៩៩	៩.៧៦៦.៦៤២	២.១២៦.៨៣៥	៨.៦៣៤.៩៥០	១.២០៩.៩៥៥	៤.៩៦៥.៦៥៥	១.០៩៧.២១៨	៤.៤៥០.៣១៦
ចំណាយទឹកភ្លើង និងប្រេងឥន្ធនៈ	៣២៥.៦១៨	១.៣៣៣.០៨០	៣៥៩.០៤៥	១.៤៥៧.៧២៣	១៦២.៤២០	៦៦៦.៥៧២	១៨៩.៤៩០	៧៦៨.៥៧១
រំលស់	៣៥១.៨៥៤	១.៤៤០.៤៩០	៣៥៧.០៣៩	១.៤៤៩.៥៧៨	១៧៥.២២៣	៧១៩.១១៥	១៧៨.៦៦៣	៧២៤.៦៥៧
កម្រៃបស់ក្រុមប្រឹក្សាភិបាល	១២៣.១៧៧	៥០៤.២៨៧	១២៤.០១៨	៥០៣.៥១៣	៦១.៤៧៥	២៥២.២៩៣	៦១.៩៥៣	២៥១.២៨១
ចំណាយលើការបរិច្ចាគ	៥៣៨.៧៥៩	២.២០៥.៦៧៩	២៣៩.៦៦៤	៩៧៣.០៣៦	៣០៧.៧៨៩	១.២៦៣.១៦៦	១៥៤.៩៥៥	៦២៨.៤៩៧
សម្ភារៈការិយាល័យ	១១១.១៤៥	៤៥៥.០២៨	១០៧.១៨១	៤៣៥.១៥៥	៦០.១៣៥	២៤៦.៧៩៤	៣២.៧៩១	១៣៣.០០០
ចំណាយលើការកំសាន្ត	១២០.២៤៦	៤៩២.២៨៧	១០៤.៤៧៦	៤២៤.១៧៣	៧៧.៣៨៣	៣១៧.៥៨០	៥១.៥០៤	២០៨.៩០០
ចំណាយលើការជួសជុល និងថែទាំ	១៧០.៥៦៨	៦៩៨.៣០៥	៨០.០៣២	៣២៤.៩៣០	១១៣.៩៣៩	៤៦៧.៦០៦	៤៨.២១០	១៩៥.៥៥០
ចំណាយលើការទំនាក់ទំនង	៣៧៦.៣២	១៥៤.០៦៥	៣២.៧៦៨	១៣៣.០៣៨	១៩.២១៨	៧៨.៨៧១	១៦.៥៩៦	៦៧.៣១៣
កម្រៃវិជ្ជាជីវៈ	១៤២១៨	៥៨.២០៨	១៥.១១១	៦១.៣៥១	៦.៥៦៧	២៦.៩៥១	៦.២១៤	២៥.២០៤
ចំណាយលើការធ្វើដំណើរ	៤៤.៦១៣	១៨២.៦៤៦	១៧.៥៤៦	៧១.២៣៧	២៣.៤៦៧	៩៦.៣០៩	១១.០០៤	៤៤.៦៣២
ចំណាយពន្ធផ្សេងៗ	៥៣.២៧៩	២១៨.១២៤	៤៦.៦១០	១៨៩.២៣៧	២៦.៣៤៩	១០៨.១៣៦	២៧.៨១៥	១១២.៨១៨
ចំណាយលើឯកសណ្ឋាន	៥៣.៦៦២	២១៩.៦៩២	៥៥.៦១៥	២២៥.៧៩៦	១៣.៧៦៨	៥៦.៥០៤	៤០.៩៩៣	១៦៦.២៦៧
ចំណាយផ្សេងៗ	១៥២.៤៧៩	៦២៤.២៥១	៧៣.២៣០	២៩៧.៣១៣	៧៥.៥៩២	៣១០.២២៩	៥៨.០៨៣	២៣៥.៥៨៧
	<u>៤.៤៨២.៨៤៩</u>	<u>១៨.៣៥២.៧៨៤</u>	<u>៣.៧៣៩.១៧០</u>	<u>១៥.១៨១.០៣០</u>	<u>២.៣៣៣.២៨០</u>	<u>៩.៥៧៥.៧៨១</u>	<u>១.៩៧៥.៤៨៩</u>	<u>៨.០១២.៥៨៣</u>

# កំណត់សម្គាល់របស់ក្រុមហ៊ុន

កំណត់សម្គាល់លើរបាយការណ៍ហិរញ្ញវត្ថុសង្ខេបចន្លោះពេល (ត)  
សម្រាប់ដំណាច់ការិយបរិច្ឆេទ ៣ខែ និង ៦ខែ ដែលបានបញ្ចប់ថ្ងៃទី៣០ ខែមិថុនា ឆ្នាំ២០២៣

## ២៥. ចំណូល/(ចំណាយ) ហិរញ្ញប្បទានសុទ្ធ

	សម្រាប់ដំណាច់ការិយបរិច្ឆេទ ៦ខែ ដែលបានបញ្ចប់				សម្រាប់ដំណាច់ការិយបរិច្ឆេទ ៣ខែ ដែលបានបញ្ចប់			
	ថ្ងៃទី៣០ ខែមិថុនា ឆ្នាំ២០២៣		ថ្ងៃទី៣០ ខែមិថុនា ឆ្នាំ២០២២		ថ្ងៃទី៣០ ខែមិថុនា ឆ្នាំ២០២៣		ថ្ងៃទី៣០ ខែមិថុនា ឆ្នាំ២០២២	
	ដុល្លារអាមេរិក	ពាន់រៀល (កំណត់សម្គាល់ ៥)	ដុល្លារអាមេរិក	ពាន់រៀល (កំណត់សម្គាល់ ៥)	ដុល្លារអាមេរិក	ពាន់រៀល (កំណត់សម្គាល់ ៥)	ដុល្លារអាមេរិក	ពាន់រៀល (កំណត់សម្គាល់ ៥)
			<i>(បានរាយការណ៍ឡើងវិញ)</i>					
<b>ចំណាយហិរញ្ញប្បទាន</b>								
ខាតសុទ្ធពីការប្តូររូបិយប័ណ្ណ	៦២.៥៤១	២៥៦.០៤៣	-	-	-	-	-	-
ចំណាយការប្រាក់លើ៖								
បំណុលភតិសន្យា	២៣៧.៣៦៧	៩៧១.៧៨០	១៤៤.៨៩៧	៥៨៨.២៨២	១១៨.៨០០	៤៨៧.៥៥៥	៧១.៧៥៨	២៩១.០៥០
ប្រាក់កម្ចី	៣៦៣.៤៨៥	១.៤៨៨.១០៨	៣៩២.១៥៥	១.៥៩២.១៤៩	១៨៥.៤៣៤	៧៦១.០២១	១៩៨.៨៤១	៨០៦.៥០០
សំវិធានធនលើអត្ថប្រយោជន៍								
សោធននិវត្តន៍	៦.៨៥៨	២៨.០៧៧	-	-	៣.៤២៩	១៤.០៧៣	-	-
ផ្សេងៗ	៥៨៦	២.៣៩៩	១.៣៥១	៥.៤៨៥	៥៨៨	២.៤១៣	-	-
	៦០៨.២៩៦	២.៤៩០.៣៦៧	៥៣៨.៤០៣	២.១៨៥.៩១៦	៣០៨.២៤១	១.២៦៥.០៦២	២៧០.៥៩៩	១.០៩៧.៥៥០
<b>ចំណាយហិរញ្ញប្បទាន</b>	<b>៦៧០.៨៣៧</b>	<b>២.៧៤៦.៤០៧</b>	<b>៥៣៨.៤០៣</b>	<b>២.១៨៥.៩១៦</b>	<b>៣០៨.២៤១</b>	<b>១.២៦៥.០៦២</b>	<b>២៧០.៥៩៩</b>	<b>១.០៩៧.៥៥០</b>

## កំណត់ផែស្វយ័តក្នុងពេញ

កំណត់សម្គាល់លើរបាយការណ៍ហិរញ្ញវត្ថុសង្ខេបចន្លោះពេល (ត)  
សម្រាប់ដំណាច់ការិយបរិច្ឆេទ ៣ខែ និង ៦ខែ ដែលបានបញ្ចប់ថ្ងៃទី៣០ ខែមិថុនា ឆ្នាំ២០២៣

### ២៥. ចំណូល/(ចំណាយ) ហិរញ្ញប្បទានសុទ្ធ (ត)

សម្រាប់ដំណាច់ការិយបរិច្ឆេទ ៦ខែ ដែលបានបញ្ចប់				សម្រាប់ដំណាច់ការិយបរិច្ឆេទ ៣ខែ ដែលបានបញ្ចប់			
ថ្ងៃទី៣០ ខែមិថុនា ឆ្នាំ២០២៣		ថ្ងៃទី៣០ ខែមិថុនា ឆ្នាំ២០២២		ថ្ងៃទី៣០ ខែមិថុនា ឆ្នាំ២០២៣		ថ្ងៃទី៣០ ខែមិថុនា ឆ្នាំ២០២២	
ដុល្លារអាមេរិក	ពាន់រៀល	ដុល្លារអាមេរិក	ពាន់រៀល	ដុល្លារអាមេរិក	ពាន់រៀល	ដុល្លារអាមេរិក	ពាន់រៀល
	(កំណត់សម្គាល់ ៥)		(កំណត់សម្គាល់ ៥)		(កំណត់សម្គាល់ ៥)		(កំណត់សម្គាល់ ៥)
<i>(បានរាយការណ៍ឡើងវិញ)</i>				<i>(បានរាយការណ៍ឡើងវិញ)</i>			

### ចំណូលហិរញ្ញប្បទាន

ចំណូលការប្រាក់បានមកពី៖

ការវិនិយោគផ្សេងៗ និង

សមតុល្យនៅធនាគារ

ភតិសន្យាត្រូវទទួល

ផ្សេងៗ

ចំណូលហិរញ្ញប្បទាន

ចំណូល/(ចំណាយ) ហិរញ្ញប្បទានសុទ្ធ

៥៦២.៦៥៩	២.៣០៣.៥២៦	៤៦២.៨៨០	១.៨៧៩.២៩៣	២៧៥.៨០០	១.១៣១.៨៨៣	២៤៥.០១៦	៩៩៣.៧៨៥
១៧២.៧២៤	៧០៧.១៣២	៩២.៦៤២	៣៧៦.១២៧	៧៧.៥៣៩	៣១៨.២២០	៥៥.៧៧០	២២៦.២០៣
២.៣៩៤	៩.៨០១	២.៧០៤	១០.៩៧៨	១.១៩៧	៤.៩១៣	-	-
៧៣៧.៧៧៧	៣.០២០.៤៥៩	៥៥៨.២២៦	២.២៦៦.៣៩៨	៣៥៤.៥៣៦	១.៤៥៥.០១៦	៣០០.៧៨៦	១.២១៩.៩៨៨
៦៦.៩៤០	២៧៤.០៥២	១៩.៨២៣	៨០.៤៨២	៤៦.២៨៥	១៨៩.៩៥៤	៣០.១៨៧	១២២.៤៣៨



## កំណត់សម្គាល់ផ្សេងៗទៀត

កំណត់សម្គាល់លើរបាយការណ៍ហិរញ្ញវត្ថុសង្ខេបចន្លោះពេល (ត)  
សម្រាប់ដំណាច់ការិយបរិច្ឆេទ ៣ខែ និង ៦ខែ ដែលបានបញ្ចប់ថ្ងៃទី៣០ ខែមិថុនា ឆ្នាំ២០២៣

### ២៦. ប្រាក់ចំណេញក្នុងមួយភាគហ៊ុន

	សម្រាប់ដំណាច់ការិយបរិច្ឆេទ ៦ខែ ដែលបានបញ្ចប់				សម្រាប់ដំណាច់ការិយបរិច្ឆេទ ៣ខែ ដែលបានបញ្ចប់			
	ថ្ងៃទី៣០ ខែមិថុនា ឆ្នាំ២០២៣		ថ្ងៃទី៣០ ខែមិថុនា ឆ្នាំ២០២២		ថ្ងៃទី៣០ ខែមិថុនា ឆ្នាំ២០២៣		ថ្ងៃទី៣០ ខែមិថុនា ឆ្នាំ២០២២	
	ដុល្លារអាមេរិក	ពាន់រៀល (កំណត់សម្គាល់ ៥)	ដុល្លារអាមេរិក	ពាន់រៀល (កំណត់សម្គាល់ ៥)	ដុល្លារអាមេរិក	ពាន់រៀល (កំណត់សម្គាល់ ៥)	ដុល្លារអាមេរិក	ពាន់រៀល (កំណត់សម្គាល់ ៥)
ប្រាក់ចំណេញសម្រាប់ភាគហ៊ុនិក មធ្យមទម្ងន់នៃភាគហ៊ុនធម្មតាដែល បានបោះផ្សាយ	៤.៧០៩.៥៦៥	១៩.២៨០.៩៥៨	៦.៨៦៨.៩១១	២៧.៨៨៧.៧៧៩	២.៧៦១.៦២៨	១១.៣៣៣.៧២២	៣.៧០២.៨៣៤	១៥.០១៨.៦៩៤
	<u>២០.៦៨៤.៣៦៥</u>	<u>២០.៦៨៤.៣៦៥</u>	<u>២០.៦៨៤.៣៦៥</u>	<u>២០.៦៨៤.៣៦៥</u>	<u>២០.៦៨៤.៣៦៥</u>	<u>២០.៦៨៤.៣៦៥</u>	<u>២០.៦៨៤.៣៦៥</u>	<u>២០.៦៨៤.៣៦៥</u>
ប្រាក់ចំណេញក្នុងមួយភាគហ៊ុនគោល	០,២៣	០,៩៣	០,៣៣	១,៣៥	០,១៣	០,៥៥	០,១៨	០,៧៣
ប្រាក់ចំណេញក្នុងមួយភាគហ៊ុន ដែលថយចុះ	<u>០,២៣</u>	<u>០,៩៣</u>	<u>០,៣៣</u>	<u>១,៣៥</u>	<u>០,១៣</u>	<u>០,៥៥</u>	<u>០,១៨</u>	<u>០,៧៣</u>

# កំណត់សម្គាល់ផែនការយុទ្ធសាស្ត្រ

## កំណត់សម្គាល់លើរបាយការណ៍ហិរញ្ញវត្ថុសង្ខេបចន្លោះពេល (ត)

សម្រាប់ដំណាច់ការិយបរិច្ឆេទ ៣ខែ និង ៦ខែ ដែលបានបញ្ចប់ថ្ងៃទី៣០ ខែមិថុនា ឆ្នាំ២០២៣

### ២៧. ភាគលាភ

នៅថ្ងៃទី៣១ ខែមីនា ឆ្នាំ២០២៣ ក្រុមប្រឹក្សាភិបាល របស់ ក.ស.ភ. បានអនុម័តនៅក្នុងការបែងចែកភាគលាភ សម្រាប់ការិយបរិច្ឆេទថ្ងៃទី៣១ ខែធ្នូ ឆ្នាំ២០២២ ទៅកាន់ភាគហ៊ុនិកតាមប្រភេទភាគហ៊ុនដូចខាងក្រោម៖

- ភាគហ៊ុនិកប្រភេទ "ក" ទទួលបានភាគលាភសរុបចំនួន ៣៥២.៦៦៥ (សមមូលទៅនឹង ១.៤២៩.៧០៣.៨០៩ រៀល)
- ភាគហ៊ុនិកប្រភេទ "ខ" ទទួលបានភាគលាភសរុបចំនួន ៧៨៩.៣៤៤ (សមមូលទៅនឹង ៣.២០០.០០០.០០០ រៀល)

ភាគលាភ ត្រូវបានទូទាត់នៅថ្ងៃទី៥ ខែមិថុនា ឆ្នាំ២០២៣ បន្ទាប់ពីការសម្រេចពីមហាសន្និបាតភាគហ៊ុនិក លើកទី៨ នាថ្ងៃទី១១ ខែឧសភា ឆ្នាំ២០២៣។

### ២៨. ប្រតិបត្តិការ និងសមតុល្យប្រតិបត្តិការ

#### (ក) អត្តសញ្ញាណរបស់សម្ព័ន្ធព្យាបាល

សម្រាប់គោលបំណងនៃរបាយការណ៍ហិរញ្ញវត្ថុចន្លោះពេលទាំងនេះ ភាគីទាំងឡាយត្រូវបានចាត់ទុកជា សម្ព័ន្ធព្យាបាលរបស់ក្រុមហ៊ុន ប្រសិនបើក្រុមហ៊ុនមានលទ្ធភាពដោយផ្ទាល់ ឬដោយប្រយោលដើម្បីគ្រប់គ្រងលើ ភាគីនោះ ឬមានឥទ្ធិពលជាសារវន្ត ក្នុងការសម្រេចចិត្តផ្នែកហិរញ្ញវត្ថុ និងប្រតិបត្តិការ ឬច្រាសមកវិញ ឬក៏ ក្រុមហ៊ុន និងភាគីទាំងនោះស្ថិតក្រោមការគ្រប់គ្រង ឬនៅក្រោមឥទ្ធិពលជាសារវន្តរួមគ្នា។ សម្ព័ន្ធព្យាបាលអាចជា រូបវន្តបុគ្គល ឬជានីតិបុគ្គលផ្សេងៗទៀត។

ក្រុមហ៊ុនមានទំនាក់ទំនងជាមួយសម្ព័ន្ធព្យាបាល ជាមួយភាគហ៊ុនិក និងអ្នកគ្រប់គ្រងសំខាន់ៗ។

អ្នកគ្រប់គ្រងសំខាន់ៗ ត្រូវបានកំណត់ថាជាបុគ្គលដែលមានសិទ្ធិអំណាច និងការទទួលខុសត្រូវក្នុងការធ្វើ ផែនការ ការដឹកនាំ និងគ្រប់គ្រងសកម្មភាពរបស់ក្រុមហ៊ុនដោយផ្ទាល់ ឬដោយប្រយោល។

អ្នកគ្រប់គ្រងសំខាន់ៗ រួមមាន អភិបាលក្រុមហ៊ុន និងសមាជិកគណៈគ្រប់គ្រងជាន់ខ្ពស់របស់ក្រុមហ៊ុន មួយចំនួន។

អ្នកគ្រប់គ្រងសំខាន់ៗ មានទំនាក់ទំនងប្រតិបត្តិការក្រុមហ៊ុន ក្នុងលក្ខខណ្ឌអាជីវកម្មធម្មតា និងមានលក្ខខណ្ឌ ដូចគ្នា ដោយរាប់បញ្ចូលទាំងការជួលឃ្នាំង ការទិញទំនិញ និងសេវាកម្ម ធានារ៉ាប់រង ចំណាយលើការទាក់ទង និងចំណាយផ្សេងៗ សម្រាប់ប្រតិបត្តិការដែលអាចប្រៀបធៀបបាន ជាមួយបុគ្គលផ្សេងៗទៀត ដែលមានឋានៈ ប្រហាក់ប្រហែល ឬអាចអនុវត្តបានជាមួយនិយោជិតផ្សេងទៀត។ ប្រតិបត្តិការទាំងនេះមិនមានហានិភ័យច្រើន ជាងហានិភ័យធម្មតានៃការទូទាត់សង ឬបង្ហាញនូវលក្ខណៈមិនអំណោយផលផ្សេងទៀតឡើយ។

**កំណត់សម្គាល់ផ្សេងៗទៀត**

កំណត់សម្គាល់លើរបាយការណ៍ហិរញ្ញវត្ថុសង្ខេបចន្លោះពេល (ត)  
សម្រាប់ដំណាច់ការិយបរិច្ឆេទ ៣ខែ និង ៦ខែ ដែលបានបញ្ចប់ថ្ងៃទី៣០ ខែមិថុនា ឆ្នាំ២០២៣

**២៨. ប្រតិបត្តិការ និងសមតុល្យជាមួយសម្ព័ន្ធព្យាបាល (ត)**

**(ខ) ប្រតិបត្តិការសារវន្តជាមួយសម្ព័ន្ធព្យាបាល**

សម្រាប់ដំណាច់ការិយបរិច្ឆេទ ៦ខែ ដែលបានបញ្ចប់				សម្រាប់ដំណាច់ការិយបរិច្ឆេទ ៣ខែ ដែលបានបញ្ចប់			
ថ្ងៃទី៣០ ខែមិថុនា ឆ្នាំ២០២៣		ថ្ងៃទី៣០ ខែមិថុនា ឆ្នាំ២០២២		ថ្ងៃទី៣០ ខែមិថុនា ឆ្នាំ២០២៣		ថ្ងៃទី៣០ ខែមិថុនា ឆ្នាំ២០២២	
ដុល្លារអាមេរិក	ពាន់រៀល	ដុល្លារអាមេរិក	ពាន់រៀល	ដុល្លារអាមេរិក	ពាន់រៀល	ដុល្លារអាមេរិក	ពាន់រៀល
(កំណត់សម្គាល់ ៥)		(កំណត់សម្គាល់ ៥)		(កំណត់សម្គាល់ ៥)		(កំណត់សម្គាល់ ៥)	

**សម្ព័ន្ធព្យាបាល៖**

*ចំណាយការប្រាក់*

ក្រសួងសេដ្ឋកិច្ច និងហិរញ្ញវត្ថុ	359.436	9.438.779	382.946	9.582.993	973.385	799.572	988.833	806.468
---------------------------------	---------	-----------	---------	-----------	---------	---------	---------	---------

*ការបរិច្ចាគ និងសប្បុរសធម៌*

ក្រសួងសេដ្ឋកិច្ច និងហិរញ្ញវត្ថុ និងក្រសួងសាធារណៈការ និងដឹកជញ្ជូន	90.552	43.200	20.020	89.289	3.704	95.209	5.744	23.288
--	--------	--------	--------	--------	-------	--------	-------	--------

**កំណត់សម្គាល់ផ្សេងៗទៀត**

កំណត់សម្គាល់លើរបាយការណ៍ហិរញ្ញវត្ថុសង្ខេបចន្លោះពេល (ត)  
សម្រាប់ដំណាច់ការិយបរិច្ឆេទ ៣ខែ និង ៦ខែ ដែលបានបញ្ចប់ថ្ងៃទី៣០ ខែមិថុនា ឆ្នាំ២០២៣

**២៨. ប្រតិបត្តិការ និងសមតុល្យជាមួយសម្ព័ន្ធព្រទ្ធិ (ត)**

**(ត) អត្ថប្រយោជន៍របស់អ្នកគ្រប់គ្រងសំខាន់ៗ**

អត្ថប្រយោជន៍របស់អ្នកគ្រប់គ្រងសំខាន់ៗ នៅក្នុងអំឡុងការិយបរិច្ឆេទ មានដូចខាងក្រោម៖

	សម្រាប់ដំណាច់ការិយបរិច្ឆេទ ៦ខែ ដែលបានបញ្ចប់				សម្រាប់ដំណាច់ការិយបរិច្ឆេទ ៣ខែ ដែលបានបញ្ចប់			
	ថ្ងៃទី៣០ ខែមិថុនា ឆ្នាំ២០២៣		ថ្ងៃទី៣០ ខែមិថុនា ឆ្នាំ២០២២		ថ្ងៃទី៣០ ខែមិថុនា ឆ្នាំ២០២៣		ថ្ងៃទី៣០ ខែមិថុនា ឆ្នាំ២០២២	
	ដុល្លារអាមេរិក	ពាន់រៀល (កំណត់សម្គាល់ ៤)	ដុល្លារអាមេរិក	ពាន់រៀល (កំណត់សម្គាល់ ៤)	ដុល្លារអាមេរិក	ពាន់រៀល (កំណត់សម្គាល់ ៤)	ដុល្លារអាមេរិក	ពាន់រៀល (កំណត់សម្គាល់ ៤)
អត្ថប្រយោជន៍និយោជិករយៈពេលខ្លី	923.977	504.287	924.098	503.593	69.475	252.265	69.653	259.289

**២៩. គោលដៅ និងគោលនយោបាយនៃការគ្រប់គ្រងហានិភ័យហិរញ្ញវត្ថុ**

គោលដៅនៃការគ្រប់គ្រងហានិភ័យហិរញ្ញវត្ថុរបស់ ក.ស.ភ. គឺដើម្បីបង្កើនប្រសិទ្ធភាពតម្លៃសម្រាប់ភាគហ៊ុនិក ព្រមទាំងដើម្បីកាត់បន្ថយសក្តានុពលនៃផលប៉ះពាល់មិនល្អ ដែលអាចកើតឡើងដោយសារការប្រែប្រួលនៃទីផ្សារហិរញ្ញវត្ថុ។

ក្រុមប្រឹក្សាភិបាល មានភារៈទទួលខុសត្រូវលើការកំណត់គោលដៅនេះ និងគោលនយោបាយមូលដ្ឋាននៃការគ្រប់គ្រងហានិភ័យហិរញ្ញវត្ថុរបស់ ក.ស.ភ.។ ហេតុដូច្នោះនេះ គណៈគ្រប់គ្រងបានបង្កើតគោលការណ៍លម្អិតដែលមានដូចជា កម្រិតសិទ្ធិអំណាចត្រួតពិនិត្យ ការទទួលខុសត្រូវលើការកំណត់ និងវាស់វែងអត្តសញ្ញាណហានិភ័យ និងកំណត់កម្រិតប៉ះពាល់ដោយអនុលោមតាមគោលដៅ និងគោលនយោបាយមូលដ្ឋានដែលបានអនុម័តដោយក្រុមប្រឹក្សាភិបាល។

# កំណត់សម្គាល់ផែនការយុទ្ធសាស្ត្រពេញ

កំណត់សម្គាល់លើរបាយការណ៍ហិរញ្ញវត្ថុសង្ខេបចន្លោះពេល (ត)  
សម្រាប់ដំណាច់ការិយបរិច្ឆេទ ៣ខែ និង ៦ខែ ដែលបានបញ្ចប់ថ្ងៃទី៣០ ខែមិថុនា ឆ្នាំ២០២៣

## ២៩. គោលដៅ និងគោលនយោបាយនៃការគ្រប់គ្រងហានិភ័យហិរញ្ញវត្ថុ (ត)

### ក. ហានិភ័យឥណទាន

ហានិភ័យឥណទាន គឺជាខាតបង់ផ្នែកហិរញ្ញវត្ថុរបស់ ក.ស.ភ. ដោយដៃគូពាណិជ្ជកម្មមិនបានបំពេញកាតព្វកិច្ចដូចមានចែងនៅក្នុងកិច្ចសន្យា។ តាមគោលការណ៍របស់ ក.ស.ភ. គឺត្រូវត្រួតពិនិត្យជាប្រចាំទៅលើស្ថានភាពហិរញ្ញវត្ថុរបស់សមភាគី ដើម្បីធានាថា ក.ស.ភ. ប្រឈមនឹងហានិភ័យឥណទានតិចបំផុត។

ហានិភ័យឥណទានដែល ក.ស.ភ. ងាយនឹងរងផលប៉ះពាល់ គឺតាមរយៈគណនីត្រូវទទួលពីអតិថិជន។ អាយុកាលឥណទានរបស់ ក.ស.ភ. មានរយៈពេល ១ខែ ទៅ ៣ខែ ហើយ ក.ស.ភ. ព្យាយាមធ្វើការគ្រប់គ្រងយ៉ាងយកចិត្តទុកដាក់បំផុតទៅលើគណនីត្រូវទទួលដែលមិនទាន់ប្រមូលបាន ដើម្បីកាត់បន្ថយហានិភ័យឥណទានឲ្យបានទាបបំផុត។ សមតុល្យដែលហួសកាលកំណត់ ត្រូវបានត្រួតពិនិត្យឡើងវិញយ៉ាងទៀងទាត់ដោយគណៈគ្រប់គ្រង។

ក្រុមហ៊ុនប្រើប្រាស់វិធីសាស្ត្រវាស់វែង ECL សំរាប់គណនីត្រូវទទួលជាមួយនិងអត្រាខាតបង់ដោយគណនាតាមវិធីសាស្ត្រ “អត្រារំលង”។

សំវិធានធនលើការខាតបង់ឱនភាពនៃតម្លៃចំនួន ១.៥១៧.៩៨៦ ដុល្លារអាមេរិក ត្រូវបានទទួលស្គាល់សម្រាប់គណនីអតិថិជន និងគណនីត្រូវទទួលផ្សេងៗ នាថ្ងៃទី៣០ ខែមិថុនា ឆ្នាំ២០២៣ (ថ្ងៃទី៣១ ខែធ្នូ ឆ្នាំ២០២២៖ ចំនួន ១.៣៧៧.៤១៩ ដុល្លារអាមេរិក)។

### ខ. ហានិភ័យសាច់ប្រាក់ងាយស្រួល និងលំហូរទឹកប្រាក់

ហានិភ័យសាច់ប្រាក់ងាយស្រួល និងលំហូរទឹកប្រាក់ កើតឡើងពីការគ្រប់គ្រងរបស់ ក.ស.ភ. ទៅលើដើមទុនបង្វិល។ វាគឺជាហានិភ័យមួយដែល ក.ស.ភ. នឹងជួបប្រទះផលលំបាកក្នុងការបំពេញនូវកាតព្វកិច្ចហិរញ្ញវត្ថុនៅពេលដែលដល់កាលកំណត់ត្រូវសង។

ក.ស.ភ. គ្រប់គ្រងយ៉ាងយកចិត្តទុកដាក់បំផុតទៅលើកាលវេលានៃបំណុលចាស់ៗ លំហូរទឹកប្រាក់ពីប្រតិបត្តិការ និងភាពមានស្រាប់នៃមូលនិធិយ៉ាងសកម្ម ដើម្បីធានាបាននូវរាល់តម្រូវការប្រតិបត្តិការវិនិយោគ និងហិរញ្ញប្បទាន។ នៅក្នុងយុទ្ធសាស្ត្រនៃការគ្រប់គ្រងហានិភ័យសាច់ប្រាក់ងាយស្រួល ក.ស.ភ. ធ្វើការរក្សានូវកម្រិតសាច់ប្រាក់ និងសាច់ប្រាក់សមមូលគ្រប់គ្រាន់សម្រាប់គាំទ្រដល់សកម្មភាពប្រតិបត្តិការរបស់ ក.ស.ភ. ។

### គ. ហានិភ័យអត្រាការប្រាក់

ហានិភ័យអត្រាការប្រាក់ គឺជាហានិភ័យដែលតម្លៃទីផ្សារ ឬលំហូរទឹកប្រាក់នាពេលអនាគតនៃឧបករណ៍ហិរញ្ញវត្ថុ របស់ ក.ស.ភ. អាចនឹងប្រែប្រួលដោយសារតែបម្រែបម្រួលអត្រាការប្រាក់ទីផ្សារ។

# កំណត់សម្គាល់ផែនការយុទ្ធសាស្ត្រពេញលេញ

កំណត់សម្គាល់លើរបាយការណ៍ហិរញ្ញវត្ថុសង្ខេបចន្លោះពេល (ត)  
សម្រាប់ដំណាច់ការិយបរិច្ឆេទ ៣ខែ និង ៦ខែ ដែលបានបញ្ចប់ថ្ងៃទី៣០ ខែមិថុនា ឆ្នាំ២០២៣

## ២៩. គោលដៅ និងគោលនយោបាយនៃការគ្រប់គ្រងហានិភ័យហិរញ្ញវត្ថុ (ត)

### គ. ហានិភ័យអត្រាការប្រាក់ (ត)

ការប្រឈមរបស់ ក.ស.ភ. ទៅនឹងហានិភ័យអត្រាការប្រាក់គឺទាក់ទងប្រាក់បញ្ញើនៅធនាគារ ភតិសន្យាប្រតិបត្តិការ និងប្រាក់កម្ចី។ ក.ស.ភ. គ្រប់គ្រងហានិភ័យអត្រាការប្រាក់របស់ខ្លួន ដោយត្រួតពិនិត្យយ៉ាងយកចិត្តទុកដាក់លើបំណុលទីផ្សារ ហើយសំខាន់ជាងនេះទៀត គឺរក្សាដោយប្រុងប្រយ័ត្នឲ្យបាននូវការរួមបញ្ចូលគ្នានៃកម្ចីដែលមានអត្រាថេរ និងអត្រាប្រែប្រួល។ ក.ស.ភ. ពុំបានប្រើប្រាស់នូវឧបករណ៍និស្សន្ទហិរញ្ញវត្ថុ ដើម្បីទប់ស្កាត់ហានិភ័យរបស់ប្រាក់បំណុលដែលត្រូវសងនោះទេ។

### ៣០. បម្រែបម្រួលតាមរដូវកាលនៃប្រតិបត្តិការអាជីវកម្ម

តម្រូវការសេវាពីសេវាកម្មរបស់ ក.ស.ភ. គឺផ្អែកលើបម្រែបម្រួលតាមរដូវកាល ដែលជាលទ្ធផលពីតម្រូវការខ្ពស់ជាចម្បងលើផលិតផលកាត់ដេរស្រូវអង្ករវត្តធាតុដើមវាយនភណ្ឌ និងសម្ភារៈសំណង់។ តាមប្រវត្តិនៃប្រតិបត្តិការអាជីវកម្ម តម្រូវការខ្ពស់បំផុតនៃសេវាកម្មរបស់ក្រុមហ៊ុន គឺស្ថិតនៅក្នុងត្រីមាសទី ៣ នៃការិយបរិច្ឆេទដែលបណ្តាលមកពី កម្រិតខ្ពស់នៃការនាំចេញទៅសហរដ្ឋអាមេរិក និងការនាំចូលពីប្រទេសចិន។

### ៣១. ការវាយតម្លៃហានិភ័យផ្ទៃក្នុង

ប្រតិបត្តិការតាមផ្ទៃក្នុង ត្រូវបានវាយតម្លៃតាមរបៀបដូចគ្នាទៅនឹងរបាយការណ៍ផ្ទៃក្នុងដែលដាក់ជូនដល់អ្នកមានភារៈក្នុងការសម្រេចចិត្តរបស់ ក.ស.ភ.។ សម្រាប់អ្នកដែលទទួលខុសត្រូវសំរាប់បែងចែកធនធាន និងវាយតម្លៃការអនុវត្តនៃប្រតិបត្តិការតាមផ្ទៃក្នុង ត្រូវបានកំណត់ជាគណៈគ្រប់គ្រងស្នូល។ ក.ស.ភ. ធ្វើប្រតិបត្តិការពាណិជ្ជកម្មតែមួយ គឺប្រតិបត្តិការធុរកិច្ចទាក់ទងនឹងអាជីវកម្មកំពង់ផែ។

### ៣២. ការវាយតម្លៃហានិភ័យទ្រព្យនិងឥណទានប្រៀបធៀប

ក្នុងអំឡុងពេលរៀបចំរបាយការណ៍ហិរញ្ញវត្ថុសង្ខេបចន្លោះពេលសម្រាប់ដំណាច់ការិយបរិច្ឆេទ ៣ខែ និង ៦ខែ ដែលបានបញ្ចប់ថ្ងៃទី៣០ ខែមិថុនា ឆ្នាំ២០២៣ អ្នកគ្រប់គ្រងបានរកឃើញនូវកំហុសនៅក្នុងរបាយការណ៍ហិរញ្ញវត្ថុកាលពីការិយបរិច្ឆេទមុនៗ ដូចខាងក្រោម៖

- ក. ការវិនិយោគផ្សេងៗ – រវាងរយៈពេលវែង និងរយៈពេលខ្លី
- ខ. ឧបករណ៍ហិរញ្ញវត្ថុវាស់វែងតាមវិធីសាស្ត្ររំលស់ថ្លៃដើម

# កំណត់សម្គាល់ផែនការយុទ្ធសាស្ត្រ

កំណត់សម្គាល់លើរបាយការណ៍ហិរញ្ញវត្ថុសង្ខេបចន្លោះពេល (ត)  
សម្រាប់ដំណាច់ការិយបរិច្ឆេទ ៣ខែ និង ៦ខែ ដែលបានបញ្ចប់ថ្ងៃទី៣០ ខែមិថុនា ឆ្នាំ២០២៣

## ៣២. ការវាយតម្លៃលើទិញទូទាត់មានប្រៀបធៀប (ត)

- គ. ការបង្ហាញចំណូលការប្រាក់ ជាធាតុមួយដាច់ដោយឡែកក្នុងរបាយការណ៍ចំណេញ ឬខាត និងលទ្ធផលលម្អិតផ្សេងៗ
- ឃ. ការបង្ហាញសំវិធានធនលើការខាតបង់លើឱនភាពនៃតម្លៃ ជាធាតុមួយដាច់ដោយឡែកក្នុងរបាយការណ៍ចំណេញ ឬខាត និងលទ្ធផលលម្អិតផ្សេងៗ
- ង. ភតិសន្យា
- ច. ចំណាត់ថ្នាក់ និងការវាស់វែង ទ្រព្យគ្រឿងចក្រ និងបរិក្ខារ
- ឆ. ការវាស់វែងបំណុលពន្ធលើប្រាក់ចំណេញ និងពន្ធពន្យារ
- ជ. ចំណាត់ថ្នាក់សន្និធិ
- ឈ. ប្រាក់ចំណេញក្នុងមួយភាគហ៊ុន
- ញ. ផលវិបាកទៅលើប្រាក់ចំណេញរក្សាទុក
- ដ. ផលវិបាកទៅលើរបាយការណ៍លំហូរទឹកប្រាក់

ព័ត៌មានលម្អិតទាក់ទងនឹងនិយ័តកម្មមានដូចខាងក្រោម៖

### ក. ការវិនិយោគផ្សេងៗ – រវាងរយៈពេលវែង និងរយៈពេលខ្លី

អនុលោមទៅតាមស្តង់ដារគណនេយ្យអន្តរជាតិ ១ កថាខ័ណ្ឌ ៦០ ទ្រព្យសកម្មរយៈពេលវែង និងទ្រព្យសកម្មរយៈពេលខ្លី ត្រូវបង្ហាញក្នុងចំណាត់ថ្នាក់ផ្សេងគ្នានៅក្នុងរបាយការណ៍ស្ថានភាពហិរញ្ញវត្ថុ។ ដោយយោងទៅតាមវិញ្ញាបនប័ត្រប្រាក់បញ្ញើមានកាលកំណត់ កាលវេលានៃប្រាក់បញ្ញើមានកាលកំណត់របស់ក្រុមហ៊ុន គឺមានរយៈពេលលើសពី ១ឆ្នាំ គិតត្រឹមថ្ងៃទី៣១ ខែធ្នូ ឆ្នាំ២០២២ និងឆ្នាំ២០២១។ យ៉ាងណាមិញ នាថ្ងៃទី៣១ ខែធ្នូ ឆ្នាំ២០២២ និងឆ្នាំ២០២១ សមតុល្យនៃប្រាក់បញ្ញើមានកាលកំណត់ ត្រូវបានចាត់ថ្នាក់ចូលជាទ្រព្យសកម្មរយៈពេលខ្លី នៅក្រោមចំណាត់ថ្នាក់ “សាច់ប្រាក់ និងសមតុល្យនៅធនាគារ” ជំនួសឲ្យទ្រព្យសកម្មរយៈពេលវែង។ ជាលទ្ធផល ទ្រព្យសកម្មរយៈពេលខ្លី និងរយៈពេលវែង ត្រូវបានរាយការណ៍លើស និងខ្វះចំនួន ១៥.០០០.០០០ ដុល្លារអាមេរិក និង១០.០០០.០០០ ដុល្លារអាមេរិក រៀងគ្នា នាថ្ងៃទី៣១ ខែធ្នូ ឆ្នាំ២០២២ និងឆ្នាំ២០២១។

# កំណត់សម្គាល់ផែនការយុទ្ធសាស្ត្រ

កំណត់សម្គាល់លើរបាយការណ៍ហិរញ្ញវត្ថុសង្ខេបចន្លោះពេល (ត)  
សម្រាប់ដំណាច់ការិយបរិច្ឆេទ ៣ខែ និង ៦ខែ ដែលបានបញ្ចប់ថ្ងៃទី៣០ ខែមិថុនា ឆ្នាំ២០២៣

## ៣២. ការវាយតម្លៃលើទិញទូទាត់សម្រាប់ប្រើប្រាស់ (ត)

### ខ. ឧបករណ៍ហិរញ្ញវត្ថុវាស់វែងតាមវិធីសាស្ត្ររំលស់ថ្លៃដើម

យោងតាម ស.វ.ហ.អ.ក ៩ ការប្រាក់បង្គរត្រូវទទួល និងត្រូវទូទាត់ ត្រូវដាក់បញ្ចូលរៀងគ្នា ជាលំហូរទឹកប្រាក់ ក្នុងការវាស់វែងតាមវិធីសាស្ត្ររំលស់ថ្លៃដើម នៃទ្រព្យសកម្មហិរញ្ញវត្ថុ និងបំណុលហិរញ្ញវត្ថុ។ យ៉ាងណាមិញ នាថ្ងៃទី៣១ ខែធ្នូ ឆ្នាំ២០២២ និងឆ្នាំ២០២១ ក្រុមហ៊ុនបានចាត់ថ្នាក់ ការប្រាក់បង្គរត្រូវទទួល (ដែលត្រូវទទួលបាន រៀងរាល់ ៣ខែម្តង) និងត្រូវទូទាត់ (ដែលត្រូវបង់រៀងរាល់ ៦ខែម្តង) ទៅក្នុងគណនីត្រូវទទួលផ្សេងៗ (ទ្រព្យសកម្ម រយៈពេលខ្លី) និងបំណុលផ្សេងៗ (បំណុលរយៈពេលខ្លី) រៀងគ្នា។ ជាលទ្ធផល៖

- គណនីត្រូវទទួលផ្សេងៗ និងសាច់ប្រាក់ និងសមតុល្យនៅធនាគារ ត្រូវបានវាយតម្លៃលើស និងខ្វះរៀងគ្នា ចំនួន ៩១.២៥៤ ដុល្លារអាមេរិក និង ៣២.១១៤ ដុល្លារអាមេរិក នាថ្ងៃទី៣១ ខែធ្នូ ឆ្នាំ២០២២ និងឆ្នាំ២០២១ និង
- បំណុលផ្សេងៗរយៈពេលខ្លី និងប្រាក់កម្ចី ត្រូវបានវាយតម្លៃលើស និងខ្វះរៀងគ្នា ចំនួន ២៧៥.៣០៧ ដុល្លារអាមេរិក និង ៣០៥.៨៩៦ ដុល្លារអាមេរិក នាថ្ងៃទី៣១ ខែធ្នូ ឆ្នាំ២០២២ និងឆ្នាំ២០២១។

### គ. ការបង្ហាញចំណូលការប្រាក់ ជាធាតុមួយដាច់ដោយឡែកក្នុងរបាយការណ៍ចំណេញ ឬខាត និង លទ្ធផលលម្អិតផ្សេងៗ

អនុលោមទៅតាម ស.គ.អ.ក ១ កថាខ័ណ្ឌ ៨២(ក) ធាតុនៃចំណូលដូចជា ចំណូលការប្រាក់ ដែលគណនាតាម វិធីសាស្ត្រអត្រាការប្រាក់ប្រសិទ្ធភាព ត្រូវបង្ហាញក្នុងចំណាត់ថ្នាក់ដាច់ដោយឡែកក្នុងរបាយការណ៍ចំណេញ ឬ ខាត។ យ៉ាងណាមិញ ក្រុមហ៊ុនបានបង្ហាញចំណូលការប្រាក់ ពីប្រាក់តម្កល់នៅគ្រឹះស្ថានហិរញ្ញវត្ថុ ពីភតិសន្យា ត្រូវទទួល និងឥទ្ធិពលនៃអប្បបរមាលើប្រាក់តម្កល់រយៈពេលវែង សរុបចំនួន ២៨៨.០៧៥ ដុល្លារអាមេរិក និង ៥៥១.៧៣៦ ដុល្លារអាមេរិក ក្នុងចំណាត់ថ្នាក់ “ចំណូលផ្សេងៗ” ក្នុងរបាយការណ៍ចំណេញ ឬខាត សម្រាប់ ដំណាច់ការិយបរិច្ឆេទ ៣ខែ និង ៦ខែ ដែលបានបញ្ចប់ថ្ងៃទី៣០ ខែមិថុនា ឆ្នាំ២០២២។ ជាលទ្ធផល ចំនួននេះនឹង ត្រូវចាត់ថ្នាក់ឡើងវិញទៅធាតុដាច់ដោយឡែកជា “ចំណូលហិរញ្ញប្បទាន” នៅក្នុងរបាយការណ៍ចំណេញ ឬខាត សម្រាប់ដំណាច់ការិយបរិច្ឆេទ ៣ខែ និង ៦ខែ ដែលបានបញ្ចប់ថ្ងៃទី៣០ ខែមិថុនា ឆ្នាំ២០២២។



# កំណត់សម្គាល់ផែនការសង្គម

កំណត់សម្គាល់លើរបាយការណ៍ហិរញ្ញវត្ថុសង្ខេបចន្លោះពេល (ត)  
សម្រាប់ដំណាច់ការិយបរិច្ឆេទ ៣ខែ និង ៦ខែ ដែលបានបញ្ចប់ថ្ងៃទី៣០ ខែមិថុនា ឆ្នាំ២០២៣

## ៣២. ការវិនិយោគលើទ្រព្យរូបវន្ត (ត)

ឃ. ការបង្ហាញសំវិធានធនលើការខាតបង់ឱនភាពនៃតម្លៃ ជាធាតុមួយដាច់ដោយឡែកក្នុងរបាយការណ៍  
ចំណេញ ឬខាត និងលទ្ធផលលម្អិតផ្សេងៗ (ត)

អនុលោមទៅតាម ស.គ.អ.ក ១ កថាខ័ណ្ឌ ៨២(ខក) ធាតុជាអាទិ៍ ការខាតបង់លើឱនភាពនៃតម្លៃ (រាប់បញ្ចូលទាំង  
ការបង្កើនតម្លៃនៃការខាត និងចំណេញលើឱនភាពនៃតម្លៃ) ដែលបានកំណត់យោងតាម កថាខ័ណ្ឌ ៥.៥ នៃ  
ស.វ.ហ.អ.ក ៩ ត្រូវបង្ហាញជាធាតុដាច់ដោយឡែកក្នុងរបាយការណ៍ចំណេញ ឬខាត។ យ៉ាងណាមិញ ក្រុមហ៊ុន  
បានបង្ហាញសំវិធានធនលើការខាតបង់ឱនភាពនៃតម្លៃលើគណនីអតិថិជន និងគណនីត្រូវទទួលផ្សេងៗ ចំនួន  
២៧.៩១៩ ដុល្លារអាមេរិក និង ៣៤៦.២៧២ ដុល្លារអាមេរិក ក្នុងចំណាត់ថ្នាក់ “ចំណាយទូទៅ និងរដ្ឋបាល”  
សម្រាប់ដំណាច់ការិយបរិច្ឆេទ ៣ខែ និង ៦ខែ ដែលបានបញ្ចប់ថ្ងៃទី៣០ ខែមិថុនា ឆ្នាំ២០២២ រៀងគ្នា។ ជាលទ្ធផល  
ចំនួននេះនឹងត្រូវចាត់ថ្នាក់ឡើងវិញទៅធាតុដាច់ដោយឡែកជា “សំវិធានធនលើការខាតបង់ឱនភាពនៃតម្លៃ  
លើគណនីអតិថិជន និងគណនីត្រូវទទួលផ្សេងៗ” នៅក្នុងរបាយការណ៍ចំណេញ ឬខាត សម្រាប់ដំណាច់  
ការិយបរិច្ឆេទ ៣ខែ និង ៦ខែ ដែលបានបញ្ចប់ថ្ងៃទី៣០ ខែមិថុនា ឆ្នាំ២០២២។

## ង. ភតិសន្យា

(i) ការទទួលស្គាល់ និងការវាស់វែងសិទ្ធិប្រើប្រាស់ទ្រព្យសកម្ម និងបំណុលភតិសន្យា

ដោយអនុលោមទៅតាមកថាខ័ណ្ឌ ២២ នៃ ស.វ.ហ.អ.ក ១៦ ភតិកៈត្រូវទទួលស្គាល់សិទ្ធិប្រើប្រាស់ទ្រព្យសកម្ម  
និងបំណុលភតិសន្យា នៅកាលបរិច្ឆេទចាប់ផ្តើមនៃភតិសន្យា។ យ៉ាងណាមិញ ក្រុមហ៊ុនបានទទួលស្គាល់សិទ្ធិ  
ប្រើប្រាស់ទ្រព្យសកម្ម និងបំណុលភតិសន្យា សម្រាប់ភតិសន្យាចំនួន ២ ដែលមានកាលបរិច្ឆេទចាប់ផ្តើមនៅ  
ថ្ងៃទី១ ខែកុម្ភៈ ឆ្នាំ២០២១ និងថ្ងៃទី១ ខែឧសភា ឆ្នាំ២០២១ នៅក្នុងខែកញ្ញា ឆ្នាំ២០២២ ឯណោះវិញ ជាជាង  
ទទួលស្គាល់តាមកាលបរិច្ឆេទចាប់ផ្តើមនៃភតិសន្យានីមួយៗ។ លើសពីនេះមានភតិសន្យាដ៏ធ្លីមួយនៅខែធ្នូ  
ឆ្នាំ២០២២ ដែលក្រុមហ៊ុនបានធ្វើការគណនាខុស។ ជាលទ្ធផល ធាតុនានាខាងក្រោមបានរងផលប៉ះពាល់ពី  
បញ្ហានេះ៖

នៅថ្ងៃទី៣១ ខែធ្នូ ឆ្នាំ២០២១៖

- សិទ្ធិប្រើប្រាស់ទ្រព្យសកម្ម ត្រូវបានបង្ហាញខ្វះចំនួន ៦៥៨.១៣៥ ដុល្លារអាមេរិក។
- បំណុលភតិសន្យា ត្រូវបានបង្ហាញខ្វះចំនួន ៦៣៩.៩៥៤ ដុល្លារអាមេរិក (បំណុលភតិសន្យារយៈពេលវែង  
និងរយៈពេលខ្លី ត្រូវបានបង្ហាញខ្វះរៀងគ្នា ចំនួន ២៩២.៦០៧ ដុល្លារអាមេរិក និង ៣៤៧.៣៤៧ ដុល្លារ  
អាមេរិក)។
- ប្រាក់ចំណេញរក្សាទុក ត្រូវបានបង្ហាញខ្វះចំនួន ១៨.១៨១ ដុល្លារអាមេរិក។

# កំណត់សម្គាល់ផែនការយុទ្ធសាស្ត្រ

កំណត់សម្គាល់លើរបាយការណ៍ហិរញ្ញវត្ថុសង្ខេបចន្លោះពេល (ត)  
សម្រាប់ដំណាច់ការិយបរិច្ឆេទ ៣ខែ និង ៦ខែ ដែលបានបញ្ចប់ថ្ងៃទី៣០ ខែមិថុនា ឆ្នាំ២០២៣

## ៣២. ការវាយតម្លៃធានាទ្រព្យនិងសម្បត្តិ (ត)

### ង. ភតិសន្យា (ត)

#### (i) ការទទួលស្គាល់ និងការវាស់វែងសិទ្ធិប្រើប្រាស់ទ្រព្យសកម្ម និងបំណុលភតិសន្យា (ត)

នាថ្ងៃទី៣១ ខែធ្នូ ឆ្នាំ២០២២៖

- សិទ្ធិប្រើប្រាស់ទ្រព្យសកម្ម ត្រូវបានបង្ហាញខ្វះចំនួន ១៧៨.៤៤៤ ដុល្លារអាមេរិក។
- គណនីត្រូវទទួលផ្សេងៗរយៈពេលខ្លី ត្រូវបានបង្ហាញលើសចំនួន ៩៦.០០០ ដុល្លារអាមេរិក។
- បំណុលភតិសន្យា ត្រូវបានបង្ហាញខ្វះចំនួន ៤៨.៤០៧ ដុល្លារអាមេរិក (បំណុលភតិសន្យារយៈពេលវែង ត្រូវបានបង្ហាញលើស ចំនួន ២៧៥.៤៩៣ ដុល្លារអាមេរិក ហើយបំណុលភតិសន្យារយៈពេលខ្លី ត្រូវបានបង្ហាញខ្វះចំនួន ៣២៣.៩០០ ដុល្លារអាមេរិក)។
- ប្រាក់ចំណេញរក្សាទុកបានបង្ហាញខ្វះចំនួន ៣៤.០៣៧ ដុល្លារអាមេរិក។

សម្រាប់ដំណាច់ការិយបរិច្ឆេទ ៣ខែ និង ៦ខែ ដែលបានបញ្ចប់ និងនាថ្ងៃទី៣០ ខែមិថុនា ឆ្នាំ២០២២៖

- ចំណាយរំលស់ ត្រូវបានបង្ហាញលើសរៀងគ្នាចំនួន ២.៦១២ ដុល្លារអាមេរិក និង ៥.២០២ ដុល្លារអាមេរិក។
- ចំណាយការប្រាក់ ត្រូវបានបង្ហាញខ្វះរៀងគ្នាចំនួន ៤.៥០២ ដុល្លារអាមេរិក និង ១០.៣៣២ ដុល្លារអាមេរិក។
- សិទ្ធិប្រើប្រាស់ទ្រព្យសកម្ម ត្រូវបានបង្ហាញខ្វះចំនួន ៦៦៣.៣៣៧ ដុល្លារអាមេរិក។
- បំណុលភតិសន្យា ត្រូវបានបង្ហាញខ្វះចំនួន ៦៥០.២៨៦ ដុល្លារអាមេរិក (បំណុលភតិសន្យារយៈពេលវែង និង រយៈពេលខ្លី ត្រូវបានបង្ហាញខ្វះរៀងគ្នា ចំនួន ៣០២.៩៣៩ ដុល្លារអាមេរិក និង ៣៤៧.៣៤៧ ដុល្លារអាមេរិក)។
- សមតុល្យដើមគ្រានៃប្រាក់ចំណេញរក្សាទុក ត្រូវបានបង្ហាញខ្វះចំនួន ១៨.១៨១ ដុល្លារអាមេរិក។

#### (ii) ការទទួលស្គាល់ និងការវាស់វែងនូវប្រតិបត្តិការភតិសន្យាបន្ត

ក) អនុលោមតាម ស.វ.ហ.អ.ក ១៦.B៥៨ ភតិបត្តិកណ្តាលត្រូវចាត់ថ្នាក់ភតិសន្យាបន្តជាភតិសន្យាហិរញ្ញវត្ថុ ឬ ជាភតិសន្យាប្រតិបត្តិការ ដោយយោងទៅតាម សិទ្ធិប្រើប្រាស់ទ្រព្យសកម្មកើតមានឡើងពីភតិសន្យាដើម។ យ៉ាងណាមិញ ក្រុមហ៊ុនបានរកឃើញកំហុសលើប្រតិបត្តិការទាក់ទងនឹងភតិសន្យាបន្តនៃសិទ្ធិប្រើប្រាស់ទ្រព្យសកម្មរបស់ក្រុមហ៊ុន សម្រាប់ដំណាច់ថ្ងៃទី ៩.០៥៧ ម៉ែត្រក្រឡា ដែលមានទីតាំងស្ថិតនៅភីឡូ ម៉ែត្រលេខ ៦ ទៅឲ្យភតិកៈសម្រាប់រយៈពេល ៣៨ឆ្នាំ (ចាប់ផ្តើមពីខែមករា ឆ្នាំ២០២១) ដែលរយៈពេលនេះស្ទើរតែស្មើនឹងរយៈពេលនៅសល់ទាំងស្រុងនៃរយៈពេលរបស់កិច្ចសន្យាដើមចំនួន ៣៨,២៥ឆ្នាំ ប៉ុន្តែក្រុមហ៊ុនបានចាត់ថ្នាក់ភតិសន្យាបន្តនេះ ជាភតិសន្យាប្រតិបត្តិការ ជំនួសឲ្យភតិសន្យាហិរញ្ញវត្ថុ។

# កំណត់សម្គាល់ផែនការយុទ្ធសាស្ត្រ

កំណត់សម្គាល់លើរបាយការណ៍ហិរញ្ញវត្ថុសង្ខេបចន្លោះពេល (ត)  
សម្រាប់ដំណាច់ការិយបរិច្ឆេទ ៣ខែ និង ៦ខែ ដែលបានបញ្ចប់ថ្ងៃទី៣០ ខែមិថុនា ឆ្នាំ២០២៣

## ៣២. ការវាយតម្លៃលើទិញទំនិញនិងសេវាផ្សេងៗ (ត)

### ង. ភតិសន្យា (ត)

#### (៧) ការទទួលស្គាល់ និងការវាស់វែងនូវប្រតិបត្តិការភតិសន្យាបន្ត (ត)

ក) ក្រុមហ៊ុនបានរកឃើញកំហុសដទៃទៀត ទាក់ទងនឹងការគណនា និងការកត់ត្រានៃភតិសន្យាដើម និងភតិសន្យាបន្តនៃដីធ្លី ទំហំ ១៤.២៤៧ ម៉ែត្រក្រឡា ដែលមានទីតាំងស្ថិតនៅភ្នំពេញ ម៉ែត្រលេខ៦។ ជាលទ្ធផល ធាតុនានាខាងក្រោមរងផលប៉ះពាល់ពីបញ្ហានេះ៖

នៅថ្ងៃទី៣១ ខែធ្នូ ឆ្នាំ២០២១៖

- សិទ្ធិប្រើប្រាស់ទ្រព្យសកម្ម ត្រូវបានបង្ហាញលើសចំនួន ៧៨៥.២៥៥ ដុល្លារអាមេរិក។
- ភតិសន្យាត្រូវទទួល ត្រូវបានបង្ហាញខ្វះចំនួន ១.៤០៧.៥៤១ ដុល្លារអាមេរិក (ភតិសន្យាត្រូវទទួលរយៈពេលវែង និងរយៈពេលខ្លីរៀងគ្នា ត្រូវបានបង្ហាញខ្វះចំនួន ១.១២៥.៧០៦ ដុល្លារអាមេរិក និង ២៨១.៨៣៥ ដុល្លារអាមេរិក)។
- គណនីត្រូវទទួលផ្សេងៗរយៈពេលខ្លី ត្រូវបានបង្ហាញលើសចំនួន ៣២៤.៣១៩ ដុល្លារអាមេរិក។
- បំណុលភតិសន្យារយៈពេលវែង ត្រូវបានបង្ហាញខ្វះចំនួន ៣៩.១១៩ ដុល្លារអាមេរិក។
- ប្រាក់ចំណេញរក្សាទុក ត្រូវបានបង្ហាញខ្វះចំនួន ២៥៨.៨៤៨ ដុល្លារអាមេរិក។

ខ) នៅថ្ងៃទី១ ខែមករា ឆ្នាំ២០២២ រាល់ភតិសន្យាបន្តទាំងអស់របស់ក្រុមហ៊ុនត្រូវបានលុបចោល ហើយដីធ្លី ២កន្លែង ត្រូវបានធ្វើភតិសន្យាបន្តទៅឲ្យភតិកៈផ្សេងៗ ក្នុងថ្ងៃខែតែមួយ (ជាអាទិ៍ក្នុងខែមករា ឆ្នាំ២០២២)។ យ៉ាងណាមិញ ក្រុមហ៊ុនបានទទួលស្គាល់ប្រតិបត្តិការទាំងនោះ នៅក្នុងខែកញ្ញា ឆ្នាំ២០២២ ជំនួសឲ្យខែមករា ហើយបានធ្វើការកត់ត្រាខុសចំនួន ទៅលើប្រតិបត្តិការនេះ។ បន្ថែមពីនេះ ប្រាក់តម្កល់ការធានាដែលត្រូវបង្វិលត្រឡប់ទៅវិញ ដែលទទួលបានពីភតិសន្យាទាំងនេះ ត្រូវបានកត់ត្រាដោយមិនត្រឹមត្រូវទៅតាមផ្ទៃដើម ជាជាងតាមរំលស់ផ្ទៃដើម។ លើសពីនេះ មានប្រតិបត្តិការមួយចំនួន ដែលត្រូវបានកត់ត្រាមិនត្រឹមត្រូវចូលគណនីផ្សេងៗទៀត។ ជាលទ្ធផល ធាតុនានាខាងក្រោមរងផលប៉ះពាល់ពីបញ្ហានេះ៖

នៅថ្ងៃទី៣១ ខែធ្នូ ឆ្នាំ២០២២៖

- សិទ្ធិប្រើប្រាស់ទ្រព្យសកម្ម ត្រូវបានបង្ហាញលើសចំនួន ៣៧.៧៥៤ ដុល្លារអាមេរិក។
- ភតិសន្យាត្រូវទទួល ត្រូវបានបង្ហាញខ្វះចំនួន ៣០៧.៩៥១ ដុល្លារអាមេរិក (ភតិសន្យាត្រូវទទួលរយៈពេលវែង និងរយៈពេលខ្លីរៀងគ្នា ត្រូវបានបង្ហាញខ្វះចំនួន ៣០៨.២៤៦ ដុល្លារអាមេរិក និង ៦១៦.១៩៧ ដុល្លារអាមេរិក)។

# កំណត់សម្គាល់ផែនការយុទ្ធសាស្ត្រ

កំណត់សម្គាល់លើរបាយការណ៍ហិរញ្ញវត្ថុសង្ខេបចន្លោះពេល (ត)  
សម្រាប់ដំណាច់ការិយបរិច្ឆេទ ៣ខែ និង ៦ខែ ដែលបានបញ្ចប់ថ្ងៃទី៣០ ខែមិថុនា ឆ្នាំ២០២៣

## ៣២. ការវាយតម្លៃលើទិញទំនិញតាមតំបន់ប្រៀបធៀប (ត)

### ង. ភតិសន្យា (ត)

#### (៧) ការទទួលស្គាល់ និងការវាស់វែងនូវប្រតិបត្តិការភតិសន្យាបន្ត (ត)

ខ) នាថ្ងៃទី៣១ ខែធ្នូ ឆ្នាំ២០២២៖ (ត)

- គណនីត្រូវទទួលបានរយៈពេលខ្លី ត្រូវបានបង្ហាញលើសចំនួន ២៨៤.២៩៨ ដុល្លារអាមេរិក។
- គណនីត្រូវទទួលបានរយៈពេលវែង និងរយៈពេលខ្លី ត្រូវបានបង្ហាញខ្វះ និងបង្ហាញលើសរៀងគ្នា ចំនួន ៤៨.៥០៥ និងចំនួន ២០០.០០០ ដុល្លារអាមេរិក។
- បំណុលភតិសន្យារយៈពេលវែង ត្រូវបានបង្ហាញខ្វះចំនួន ៣៩.១១៩ ដុល្លារអាមេរិក។
- ប្រាក់ចំណេញរក្សាទុក ត្រូវបានបង្ហាញខ្វះចំនួន ៩៨.២៧៥ ដុល្លារអាមេរិក។

សម្រាប់ដំណាច់ការិយបរិច្ឆេទ ៣ខែ និង ៦ខែ ដែលបានបញ្ចប់ និងនាថ្ងៃទី៣០ ខែមិថុនា ឆ្នាំ២០២២៖

- ចំណូលសុទ្ធពីភតិសន្យាបន្តនៃសិទ្ធិប្រើប្រាស់ទ្រព្យសកម្ម ត្រូវបានបង្ហាញលើសចំនួនសូន្យ និង ចំនួន១៣៥.៨៥៣ ដុល្លារអាមេរិករៀងគ្នា។
- ចំណូលការប្រាក់ ត្រូវបានបង្ហាញខ្វះរៀងគ្នាចំនួន ១២.៧១១ ដុល្លារអាមេរិក និងចំនួន៦.៤៩០ ដុល្លារ អាមេរិក។
- សិទ្ធិប្រើប្រាស់ទ្រព្យសកម្ម ត្រូវបានបង្ហាញលើសចំនួន ៩៦៩.៥០២ ដុល្លារអាមេរិក។
- ភតិសន្យាត្រូវទទួលបាន ត្រូវបានបង្ហាញខ្វះចំនួន ១.៥៥៦.៩៤១ ដុល្លារអាមេរិក (ភតិសន្យាត្រូវទទួលបានរយៈពេល វែង និងរយៈពេលខ្លីរៀងគ្នា ត្រូវបានបង្ហាញខ្វះចំនួន ១.២៧៥.១០៦ ដុល្លារអាមេរិក និងចំនួន ២៨១.៨៣៥ ដុល្លារអាមេរិក)។
- គណនីត្រូវទទួលបានរយៈពេលខ្លី ត្រូវបានបង្ហាញលើសចំនួន ៤១៧.៣៥៧ ដុល្លារអាមេរិក។
- គណនីត្រូវទទួលបានរយៈពេលវែង ត្រូវបានបង្ហាញខ្វះចំនួន ១.៤៧៧ ដុល្លារអាមេរិក។
- បំណុលភតិសន្យារយៈពេលវែង ត្រូវបានបង្ហាញខ្វះចំនួន ៣៩.១២០ ដុល្លារអាមេរិក។
- សមតុល្យនៃប្រាក់ចំណេញរក្សាទុកដើមគ្រា ត្រូវបានបង្ហាញខ្វះចំនួន ២៥៨.៨៤៨ ដុល្លារអាមេរិក។

# កំណត់សម្គាល់ផែនការយុទ្ធសាស្ត្រ

កំណត់សម្គាល់លើរបាយការណ៍ហិរញ្ញវត្ថុសង្ខេបចន្លោះពេល (ត)  
សម្រាប់ដំណាច់ការិយបរិច្ឆេទ ៣ខែ និង ៦ខែ ដែលបានបញ្ចប់ថ្ងៃទី៣០ ខែមិថុនា ឆ្នាំ២០២៣

## ៣២. ការវាយតម្លៃហានិភ័យនៃការប្រែប្រួល (ត)

### ច. ចំណាត់ថ្នាក់ និងការវាស់វែង ទ្រព្យ គ្រឿងចក្រ និងបរិក្ខារ

#### (i) ចំណាត់ថ្នាក់រវាងទ្រព្យសកម្មសម្បទាន និងទ្រព្យ គ្រឿងចក្រ និងបរិក្ខារ

ស.គ.អ.ក ១៦ បានឲ្យនិយមន័យ ទ្រព្យ គ្រឿងចក្រ និងបរិក្ខារ ថាជាទ្រព្យប្រើ ដែលកាន់កាប់ដើម្បីប្រើប្រាស់សម្រាប់ការផ្គត់ផ្គង់ទំនិញ ឬសេវាកម្ម សម្រាប់ជួលឲ្យអ្នកដទៃ ឬសម្រាប់គោលបំណងរដ្ឋបាល និងរំពឹងថា នឹងត្រូវប្រើប្រាស់បានយូរជាងមួយឆ្នាំ។ យ៉ាងណាមិញ នាថ្ងៃទី៣១ ខែធ្នូ ឆ្នាំ២០២២ ក្រុមហ៊ុនបានចាត់ថ្នាក់ ទ្រព្យសកម្មរយៈពេលវែង រួមទាំងទ្រព្យកំពុងបង្កើត កំពង់ផែ និងអគារ ដែលកើតឡើងពីកិច្ចព្រមព្រៀងរួម សម្រាប់អភិវឌ្ឍចំណាត់ផែ TS១១ និងUM២ ជា “ទ្រព្យសកម្មសម្បទាន” ជំនួសឲ្យទ្រព្យ គ្រឿងចក្រ និងបរិក្ខារ នៅក្នុងរបាយការណ៍ហិរញ្ញវត្ថុ។ ជាលទ្ធផល ទ្រព្យសកម្មសម្បទាន និងទ្រព្យ គ្រឿងចក្រ និងបរិក្ខារ ត្រូវបានបង្ហាញលើស និងខ្វះរៀងគ្នា ចំនួន ៨.១៣៥.០៩៣ ដុល្លារអាមេរិក នាថ្ងៃទី៣១ ខែធ្នូ ឆ្នាំ២០២២។

#### (ii) ការវាស់វែងទ្រព្យ គ្រឿងចក្រ និងបរិក្ខារ

អនុលោមទៅតាម ស.គ.អ.ក ១៦.១៦ ធាតុនៃថ្លៃដើមរបស់ទ្រព្យ គ្រឿងចក្រ និងបរិក្ខារ រួមមានថ្លៃទិញរាប់បញ្ចូលទាំងពន្ធអាករលើទំនិញទិញចូលដែលមិនអាចបង្វិលមកវិញបាន។ យ៉ាងណាមិញ នាថ្ងៃទី៣១ ខែធ្នូ ឆ្នាំ២០២២ ក្រុមហ៊ុនបានកត់ត្រាអាករលើតម្លៃបន្ថែមដែលអាចបង្វិលមកវិញបាន ចំនួន ៤៥០.៥៦៩ ដុល្លារអាមេរិក ចូលទៅក្នុងថ្លៃដើមនៃទ្រព្យ គ្រឿងចក្រ និងបរិក្ខារ។ ជាលទ្ធផល ថ្លៃដើមនៃទ្រព្យ គ្រឿងចក្រ និងបរិក្ខារ និងបំណុលពីកិច្ចព្រមព្រៀងរួម ត្រូវបានបង្ហាញលើសរៀងគ្នាចំនួន ៤៥០.៥៦៩ ដុល្លារអាមេរិក នាថ្ងៃទី៣១ ខែធ្នូ ឆ្នាំ២០២២។

#### (iii) ចំណាត់ថ្នាក់រវាងទ្រព្យ គ្រឿងចក្រ និងបរិក្ខារ និងទ្រព្យវិនិយោគ

ស.គ.អ.ក ៤០ បានឲ្យនិយមន័យទ្រព្យវិនិយោគ ថាជាទ្រព្យដែលរក្សាទុកដើម្បីស្វែងរកប្រាក់ចំណូលពីការជួល ឬសម្រាប់បង្កើននូវតម្លៃដើមទុន ឬសម្រាប់ទាំងពីរ ជាជាងយកមកប្រើប្រាស់ក្នុងការផលិត ឬផ្គត់ផ្គង់ទំនិញ ឬសេវាកម្ម ឬសម្រាប់គោលបំណងរដ្ឋបាល ឬសម្រាប់លក់នៅក្នុងដំណើរការអាជីវកម្មធម្មតា។ នាថ្ងៃទី៣១ ខែធ្នូ ឆ្នាំ២០២១ ក្រុមហ៊ុនបានចុះកិច្ចព្រមព្រៀងជួលដីឲ្យទៅក្រុមហ៊ុន ខ្មែរ ខូល ឆេន ឯ.ក (KCCC) ចំនួនពីរឡូត៍ ដែលមានទីតាំងស្ថិតនៅស្រុកគៀនស្វាយ ខេត្តកណ្តាល ដោយមានទំហំសរុប ១២.៣៨០ ម៉ែត្រក្រឡា សម្រាប់រយៈពេលប្រមាណ ១៥ឆ្នាំ។ យ៉ាងណាមិញ ដីដែលបានដាក់ជួល ដែលមានចំនួន ២.៤២៧.៥២៥ ដុល្លារអាមេរិក ត្រូវបានកត់ត្រាជាទ្រព្យ គ្រឿងចក្រ និងបរិក្ខារ ជំនួសឲ្យទ្រព្យវិនិយោគ។ ជាលទ្ធផល ទ្រព្យ គ្រឿងចក្រ និងបរិក្ខារ និងទ្រព្យវិនិយោគ ត្រូវបានបង្ហាញលើស និងខ្វះរៀងគ្នាចំនួន ២.៤២៧.៥២៥ ដុល្លារអាមេរិក គិតត្រឹមថ្ងៃទី៣១ ខែធ្នូ ឆ្នាំ២០២១ និងថ្ងៃទី៣១ ខែធ្នូ ឆ្នាំ២០២២។

# កំណត់សម្គាល់ផែនការយុទ្ធសាស្ត្រ

កំណត់សម្គាល់លើរបាយការណ៍ហិរញ្ញវត្ថុសង្ខេបចន្លោះពេល (ត)  
សម្រាប់ដំណាច់ការិយបរិច្ឆេទ ៣ខែ និង ៦ខែ ដែលបានបញ្ចប់ថ្ងៃទី៣០ ខែមិថុនា ឆ្នាំ២០២៣

## ៣២. ការវាយតម្លៃហានិភ័យនៃវិញ្ញាណប័ណ្ណប្រាក់ចំណេញ (ត)

### ឆ. ការវាស់វែងបំណុលពន្ធលើប្រាក់ចំណេញ និងពន្ធពន្យារ

នាថ្ងៃទី៣១ ខែធ្នូ ឆ្នាំ២០២២ និងឆ្នាំ២០២១ ក្រុមហ៊ុនបានវាយតម្លៃរៀងគ្នានូវបំណុលពន្ធពន្យារសុទ្ធ ចំនួន ២៧១.២៣០ ដុល្លារអាមេរិក និងពន្ធពន្យារសុទ្ធជាទ្រព្យសកម្មចំនួន ១៤០.៣៧៦ ដុល្លារអាមេរិក។ យ៉ាងណា មិញ ក្រុមហ៊ុនបានរកឃើញកំហុសទៅលើការគណនាបំណុលពន្ធលើប្រាក់ចំណេញ និងពន្ធពន្យារ សម្រាប់ ការិយបរិច្ឆេទដែលបានបញ្ចប់ថ្ងៃទី៣១ ខែធ្នូ ឆ្នាំ២០២២ និងឆ្នាំ២០២១ និងសម្រាប់ដំណាច់ការិយបរិច្ឆេទ ៣ខែ និង ៦ខែ ដែលបានបញ្ចប់ថ្ងៃទី៣០ ខែមិថុនា ឆ្នាំ២០២២ រួមគ្នានឹងផលវិបាកពីការវាយតម្លៃហានិភ័យវិញ្ញាណប័ណ្ណដូចបាន រៀបរាប់ក្នុងកំណត់សម្គាល់នេះ។ ជាលទ្ធផល ធាតុនានាខាងក្រោមរងផលប៉ះពាល់ពីបញ្ហានេះ៖

នាថ្ងៃទី៣១ ខែធ្នូ ឆ្នាំ២០២១៖

- ពន្ធពន្យារសុទ្ធជាទ្រព្យសកម្ម ត្រូវបានបង្ហាញលើសចំនួន ១៤០.៣៧៦ ដុល្លារអាមេរិក។
- ពន្ធពន្យារសុទ្ធជាបំណុល ត្រូវបានបង្ហាញខ្វះចំនួន ១៣៦.៥៥៩ ដុល្លារអាមេរិក។
- បំណុលពន្ធលើប្រាក់ចំណេញ ត្រូវបានបង្ហាញលើសចំនួន ១១៩.០៧៥ ដុល្លារអាមេរិក។
- ប្រាក់ចំណេញរក្សាទុក ត្រូវបានបង្ហាញលើសចំនួន ១៥៧.៨៦០ ដុល្លារអាមេរិក។

នាថ្ងៃទី៣១ ខែធ្នូ ឆ្នាំ២០២២៖

- ពន្ធពន្យារសុទ្ធជាបំណុល ត្រូវបានបង្ហាញលើសចំនួន ៦.៣០២ ដុល្លារអាមេរិក។
- បំណុលពន្ធលើប្រាក់ចំណេញប្រចាំឆ្នាំ ត្រូវបានបង្ហាញលើសចំនួន ១៧៥.១៤៨ ដុល្លារអាមេរិក។
- ប្រាក់ចំណេញរក្សាទុក ត្រូវបានបង្ហាញខ្វះចំនួន ១៨១.៤៥០ ដុល្លារអាមេរិក។

សម្រាប់ដំណាច់ការិយបរិច្ឆេទ ៣ខែ និង ៦ខែ ដែលបានបញ្ចប់ និងនាថ្ងៃទី៣០ ខែមិថុនា ឆ្នាំ២០២២៖

- ចំណាយពន្ធលើប្រាក់ចំណេញ ត្រូវបានបង្ហាញខ្វះរៀងគ្នាចំនួន ៣៦.៥៧៩ ដុល្លារអាមេរិក និងចំនួន ៨៦.៤៦៦ ដុល្លារអាមេរិក។
- ពន្ធពន្យារសុទ្ធជាបំណុល ត្រូវបានបង្ហាញលើសចំនួន ៩២.៣០៤ ដុល្លារអាមេរិក។
- បំណុលពន្ធលើប្រាក់ចំណេញ ត្រូវបានបង្ហាញខ្វះចំនួន ៣៣៦.៦៣០ ដុល្លារអាមេរិក។
- សមតុល្យនៃប្រាក់ចំណេញរក្សាទុកដើមគ្រា ត្រូវបានបង្ហាញលើសចំនួន ១៥៧.៨៦០ ដុល្លារអាមេរិក។

**កំណត់ផែស្វយ័តនិពន្ធនា**

កំណត់សម្គាល់លើរបាយការណ៍ហិរញ្ញវត្ថុសង្ខេបចន្លោះពេល (ត)  
សម្រាប់ដំណាច់ការិយបរិច្ឆេទ ៣ខែ និង ៦ខែ ដែលបានបញ្ចប់ថ្ងៃទី៣០ ខែមិថុនា ឆ្នាំ២០២៣

**៣២. ការវាយតម្លៃការណ៍ឡើងវិញនូវលំហូរទឹកប្រាក់ (ត)**

**ជ. ការចាត់ថ្នាក់សន្និធិ**

ក្រុមហ៊ុនបានរកឃើញកំហុសទៅលើការកត់ត្រាសមតុល្យសន្និធិ នាថ្ងៃទី៣១ ខែធ្នូ ឆ្នាំ២០២១ ចំនួន ៣៥២.១១៤ ដុល្លារអាមេរិក ដែលបានកត់ត្រាក្រោម គណនីអតិថិជន និងគណនីត្រូវទទួលផ្សេងៗ។ ជាលទ្ធផល នាថ្ងៃទី៣១ ខែធ្នូ ឆ្នាំ២០២១ សន្និធិ និងគណនីអតិថិជន និងគណនីត្រូវទទួលផ្សេងៗ ត្រូវបានរាយការណ៍ខ្វះ និងលើសរៀងគ្នាចំនួន ៣៥២.១១៤ ដុល្លារអាមេរិក។ ហើយជាផលវិបាករបាយការណ៍លំហូរទឹកប្រាក់ សម្រាប់ ដំណាច់ការិយបរិច្ឆេទ៦ខែ ដែលបានបញ្ចប់ថ្ងៃទី៣០ ខែមិថុនា ឆ្នាំ២០២២ បម្រែបម្រួលនៃសន្និធិ និងគណនី អតិថិជន និងគណនីត្រូវទទួលផ្សេងៗ ត្រូវបានរាយការណ៍លើស និងខ្វះរៀងគ្នាចំនួន ២១២.៨៤០ ដុល្លារ អាមេរិក។

**ឈ. ប្រាក់ចំណេញក្នុងមួយភាគហ៊ុន**

ជាលទ្ធផលនៃចំណុច ង និង ឆ ខាងលើ ប្រាក់ចំណេញក្នុងមួយភាគហ៊ុនគោល និងប្រាក់ចំណេញក្នុងមួយ ភាគហ៊ុនថយចុះ សម្រាប់ដំណាច់ការិយបរិច្ឆេទ ៣ខែ និង ៦ខែ ដែលបានបញ្ចប់ថ្ងៃទី៣០ ខែមិថុនា ឆ្នាំ២០២២ ត្រូវបានធ្វើនិយ័តកម្មរៀងគ្នាទៅចំនួន ០,១៨ ដុល្លារអាមេរិក ក្នុងមួយភាគហ៊ុន និង ០,៣៣ ដុល្លារអាមេរិកក្នុងមួយ ភាគហ៊ុន។

**ញ. ផលវិបាកទៅលើប្រាក់ចំណេញរក្សាទុក**

ជាលទ្ធផលនៃចំណុច ង និង ឆ ប្រាក់ចំណេញរក្សាទុកត្រូវរងប៉ះពាល់ដូចខាងក្រោម៖

- នាថ្ងៃ៣១ ខែធ្នូ ឆ្នាំ២០២១ ប្រាក់ចំណេញរក្សាទុក ត្រូវបានបង្ហាញខ្វះចំនួន ១១៩.១៦៩ ដុល្លារអាមេរិក។
- នាថ្ងៃ៣១ ខែធ្នូ ឆ្នាំ២០២២ ប្រាក់ចំណេញរក្សាទុក ត្រូវបានបង្ហាញខ្វះចំនួន ៣១៣.៧៦២ ដុល្លារអាមេរិក។
- នាថ្ងៃ៣០ ខែមិថុនា ឆ្នាំ២០២២ ប្រាក់ចំណេញរក្សាទុក ត្រូវបានបង្ហាញលើសចំនួន ១០១.៧៩០ ដុល្លារ អាមេរិក។

**ដ. ផលវិបាកទៅលើរបាយការណ៍លំហូរទឹកប្រាក់**

សម្រាប់ដំណាច់ការិយបរិច្ឆេទ ៦ខែ ដែលបានបញ្ចប់ថ្ងៃទី៣០ ខែមិថុនា ឆ្នាំ២០២២៖

**សកម្មភាពប្រតិបត្តិការ៖**

ជាលទ្ធផលនៃការវាយតម្លៃការណ៍ឡើងវិញនៃចំណុច ក ខ ង ច ឆ និង ដ សាច់ប្រាក់ទទួលបានពីសកម្មភាព ប្រតិបត្តិការ ត្រូវបានបង្ហាញខ្វះចំនួន ៤៦.០០២ ដុល្លារអាមេរិក។

**កំណត់ផែស្វយ័តនៃពេញ**

កំណត់សម្គាល់លើរបាយការណ៍ហិរញ្ញវត្ថុសង្ខេបចន្លោះពេល (ត)  
សម្រាប់ដំណាច់ការិយបរិច្ឆេទ ៣ខែ និង ៦ខែ ដែលបានបញ្ចប់ថ្ងៃទី៣០ ខែមិថុនា ឆ្នាំ២០២៣

**៣២. ការរាយការណ៍ឡើងវិញនូវចំណុចសម្រេចបាន (ត)**

ដ. ផលវិបាកទៅលើរបាយការណ៍លំហូរទឹកប្រាក់ (ត)

*សម្រាប់ដំណាច់ការិយបរិច្ឆេទ ៦ខែ ដែលបានបញ្ចប់ថ្ងៃទី៣០ ខែមិថុនា ឆ្នាំ២០២២៖ (ត)*

**សកម្មភាពវិនិយោគ៖**

ជាលទ្ធផលនៃការរាយការណ៍ឡើងវិញនៃចំណុច ក សាច់ប្រាក់សុទ្ធប្រើប្រាស់ក្នុងសកម្មភាពវិនិយោគ សម្រាប់ដំណាច់ការិយបរិច្ឆេទ ៦ខែ ដែលបានបញ្ចប់ថ្ងៃទី៣០ ខែមិថុនា ឆ្នាំ២០២២ ត្រូវបានបង្ហាញខ្វះចំនួន ២.០០០.០០០ ដុល្លារអាមេរិក។

**សកម្មភាពហិរញ្ញប្បទាន៖**

ជាលទ្ធផលនៃការរាយការណ៍ឡើងវិញនៃចំណុច ង សម្រាប់បំណុលភតិសន្យា បំណែកការប្រាក់ដែលបាន បង់ ត្រូវបានបង្ហាញខ្វះចំនួន ១៧២.៥១៣ ដុល្លារអាមេរិក និងចំណែកប្រាក់ដើមដែលបានបង់ ត្រូវបាន បង្ហាញលើសចំនួន ១៧២.៥១៣ ដុល្លារអាមេរិក។

**សាច់ប្រាក់ និងសាច់ប្រាក់សមមូលនាដើមការិយបរិច្ឆេទ៖**

ជាលទ្ធផលនៃការរាយការណ៍ឡើងវិញនៃចំណុច ក និង ខ សាច់ប្រាក់ និងសាច់ប្រាក់សមមូល ត្រូវបាន បង្ហាញខ្វះចំនួន ២.០៣២.១១៤ ដុល្លារអាមេរិក នាថ្ងៃទី១ ខែមករា ឆ្នាំ២០២២។

**សាច់ប្រាក់ និងសាច់ប្រាក់សមមូលនាចុងការិយបរិច្ឆេទ៖**

ជាលទ្ធផលនៃការរាយការណ៍ឡើងវិញនៃចំណុច ខ សាច់ប្រាក់ និងសាច់ប្រាក់សមមូល ត្រូវបានបង្ហាញខ្វះ ចំនួន ៧៨.១១៦ ដុល្លារអាមេរិក នាថ្ងៃទី៣០ ខែមិថុនា ឆ្នាំ២០២២។



## កំណត់សម្គាល់តារាងស្របច្បាប់

កំណត់សម្គាល់លើរបាយការណ៍ហិរញ្ញវត្ថុសង្ខេបចន្លោះពេល (ត)  
សម្រាប់ដំណាច់ការិយបរិច្ឆេទ ៣ខែ និង ៦ខែ ដែលបានបញ្ចប់ថ្ងៃទី៣០ ខែមិថុនា ឆ្នាំ២០២៣

### ៣២. ការវាយតម្លៃនៃឥទ្ធិពលនៃការប្រែប្រួលតម្លៃ (ត)

ការសង្ខេបធាតុដែលផលប៉ះពាល់ពីការវាយតម្លៃឡើងវិញនៃព័ត៌មានប្រៀបធៀប និងការធ្វើនិយ័តកម្មនៃកំហុសឆ្គងទាំងនោះមានដូចខាងក្រោម៖

	ថ្ងៃទី៣១ ខែធ្នូ ឆ្នាំ២០២២					ថ្ងៃទី១ ខែមករា ឆ្នាំ២០២២				
	ដែលបាន រាយការណ៍		បានរាយការណ៍ឡើងវិញ			ដែលបាន រាយការណ៍		បានរាយការណ៍ឡើងវិញ		
	កន្លងទៅ ចំណុច	និយ័តកម្ម ដុល្លារអាមេរិក	និយ័តកម្ម ដុល្លារអាមេរិក	បានរាយការណ៍ឡើងវិញ ដុល្លារអាមេរិក	បានរាយការណ៍ឡើងវិញ ពាន់រៀល (កំណត់សម្គាល់ ៤)	កន្លងទៅ ដុល្លារអាមេរិក	និយ័តកម្ម ដុល្លារអាមេរិក	បានរាយការណ៍ឡើងវិញ ដុល្លារអាមេរិក	បានរាយការណ៍ឡើងវិញ ពាន់រៀល (កំណត់សម្គាល់ ៤)	
<b>របាយការណ៍ស្ថានភាពហិរញ្ញវត្ថុ</b>										
<b>ទ្រព្យសកម្ម</b>										
<b>ទ្រព្យសកម្មរយៈពេលវែង</b>										
ទ្រព្យសកម្មសម្បទាន	ច	៨.១៣៥.០៩៣	(៨.១៣៥.០៩៣)	-	-	-	-	-	-	-
ទ្រព្យ គ្រឿងចក្រ និងបរិក្ខារ	ច(i),(ii),(iii)	១០៧.៦៣២.៩៥០	៥.២៥៦.៩៩៩	១១២.៨៨៩.៩៤៩	៤៦៤.៧៦៧.៩២០	១០៣.៣២៨.៣៧៥	(២.៤២៧.៥២៥)	១០០.៩០០.៨៥០	៤១១.០៧០.០៦៣	
សិទ្ធិប្រើប្រាស់ទ្រព្យសកម្ម	ង(i),ង(ii)	៥.៧៦៦.៩៩៥	១៤០.៦៩០	៥.៩០៧.៦៨៥	២៤.៣២១.៩៣៩	៣.៦៦០.៩៩២	(១២៧.១២០)	៣.៥៣៣.៨៧២	១៤.៣៩៦.៩៩៥	
ភតិសន្យាត្រូវទទួល	ង(ii)	៨.៨៣៥.៩៨៦	(៣០៨.២៤៦)	៨.៥២៧.៧៤០	៣៥.១០៨.៧០៦	៤.២៩៦.៥៨៨	១.១២៥.៧០៦	៥.៤២២.២៩៤	២២.០៩០.៤២៦	
ទ្រព្យវិនិយោគ	ច(iii)	៨៤.២៣៤.៦៨៧	២.៤២៧.៥២៥	៨៦.៦៦២.២១២	៣៥៦.៧៨៨.៣២៧	៨៤.៦២៦.៨៦៣	២.៤២៧.៥២៥	៨៧.០៥៤.៣៨៨	៣៥៤.៦៥៩.៥៧៧	
ការវិនិយោគផ្សេងៗ	ក	-	១៥.០០០.០០០	១៥.០០០.០០០	៦១.៧៥៥.០០០	-	១០.០០០.០០០	១០.០០០.០០០	៤០.៧៤០.០០១	
ពន្ធពន្យារជាទ្រព្យសកម្ម	ឆ	-	-	-	-	១៤០.៣៧៦	(១៤០.៣៧៦)	-	-	

**កំណត់ផែស្វយ័តនៃពេញ**

កំណត់សម្គាល់លើរបាយការណ៍ហិរញ្ញវត្ថុសង្ខេបចន្លោះពេល (ត)  
សម្រាប់ដំណាច់ការិយបរិច្ឆេទ ៣ខែ និង ៦ខែ ដែលបានបញ្ចប់ថ្ងៃទី៣០ ខែមិថុនា ឆ្នាំ២០២៣

**៣២. ការវាយតម្លៃឡើងវិញនៃព័ត៌មានប្រៀបធៀប (ត)**

ការសង្ខេបធាតុដែលរងផលប៉ះពាល់ពីការវាយតម្លៃឡើងវិញនៃព័ត៌មានប្រៀបធៀប និងការធ្វើនិយ័តកម្មនៃកំហុសឆ្គងទាំងនោះមានដូចខាងក្រោម៖ (ត)

	ចំណុច	ថ្ងៃទី៣១ ខែធ្នូ ឆ្នាំ២០២២				ថ្ងៃទី១ ខែមករា ឆ្នាំ២០២២			
		ដែលបាន រាយការណ៍		បានរាយការណ៍ឡើងវិញ		ដែលបាន រាយការណ៍		បានរាយការណ៍ឡើងវិញ	
		កន្លងទៅ ដុល្លារអាមេរិក	និយ័តកម្ម ដុល្លារអាមេរិក	កន្លងទៅ ដុល្លារអាមេរិក	និយ័តកម្ម ដុល្លារអាមេរិក	កន្លងទៅ ដុល្លារអាមេរិក	និយ័តកម្ម ដុល្លារអាមេរិក	កន្លងទៅ ដុល្លារអាមេរិក	និយ័តកម្ម ដុល្លារអាមេរិក
<b>របាយការណ៍ស្ថានភាពហិរញ្ញវត្ថុ</b>									
<b>ទ្រព្យសកម្មរយៈពេលខ្លី</b>									
សន្និធិ	ជ	៧១៤.៩៨២	-	៧១៤.៩៨២	២.៩៤៣.៥៨១	-	៣៥២.១១៤	៣៥២.១១៤	១.៤៣៤.៥១២
ភតិសន្យាត្រូវទទួល	ង(ii)	៣៤.៤៩៧	៦១៦.១៩៧	៦៥០.៦៩៤	២.៦៧៨.៩០៧	១៣.៨៨៦	២៨១.៨៣៥	២៩៥.៧២១	១.២០៤.៧៦៧
គណនីអតិថិជន និងគណនី ត្រូវទទួលផ្សេងៗ	ខ,ង(i), ង(ii),ជ	៨.២៩៨.៧៤៧	(៤៧១.៥៥២)	៧.៨២៧.១៩៥	៣២.២២៤.៥៦១	៥.១៣៤.៥២១	(៧០៨.៥៤៧)	៤.៤២៥.៩៧៤	១.៨០៣១.៤១៨
សាច់ប្រាក់ និងសមតុល្យ នៅធនាគារ	ក,ខ	២២.២០២.៨៣៥	(១៤.៩០៨.៧៤៦)	៧.២៩៤.០៨៩	៣០.០២៩.៧៦៤	១៨.៦១៤.៧០០	(៩.៩៦៧.៨៨៦)	៨.៦៤៦.៨១៤	៣៥.២២៧.១២០

## កំណត់ផែស្វយ័តនៃពេញ

កំណត់សម្គាល់លើរបាយការណ៍ហិរញ្ញវត្ថុសង្ខេបចន្លោះពេល (ត)  
សម្រាប់ដំណាច់ការិយបរិច្ឆេទ ៣ខែ និង ៦ខែ ដែលបានបញ្ចប់ថ្ងៃទី៣០ ខែមិថុនា ឆ្នាំ២០២៣

### ៣២. ការរាយការណ៍ឡើងវិញនៃព័ត៌មានប្រៀបធៀប (ត)

ការសង្ខេបធាតុដែលរងផលប៉ះពាល់ពីការរាយការណ៍ឡើងវិញនៃព័ត៌មានប្រៀបធៀប និងការធ្វើនិយ័តកម្មនៃកំហុសឆ្គងទាំងនោះមានដូចខាងក្រោម៖ (ត)

	ចំណុច	ថ្ងៃទី៣១ ខែធ្នូ ឆ្នាំ២០២២				ថ្ងៃទី១ ខែមករា ឆ្នាំ២០២២			
		ដែលបានរាយការណ៍កន្លងទៅ		បានរាយការណ៍ឡើងវិញ		ដែលបានរាយការណ៍កន្លងទៅ		បានរាយការណ៍ឡើងវិញ	
		ដុល្លារអាមេរិក	និយ័តកម្មដុល្លារអាមេរិក	ដុល្លារអាមេរិក	ពាន់រៀល (កំណត់សម្គាល់ ៥)	ដុល្លារអាមេរិក	និយ័តកម្មដុល្លារអាមេរិក	ដុល្លារអាមេរិក	ពាន់រៀល (កំណត់សម្គាល់ ៥)
<b>របាយការណ៍ស្ថានភាពហិរញ្ញវត្ថុ</b>									
<b>មូលធន</b>									
ប្រាក់ចំណេញរក្សាទុក	ញ	<u>១៤.៥៦៥.០៤៣</u>	<u>៣១៣.៧៦២</u>	<u>១៤.៨៧៨.៨០៥</u>	<u>៦០.៣៣៤.៥៣៩</u>	<u>១២.៦៨៦.៧៩៧</u>	<u>១១៩.១៦៩</u>	<u>១២.៨០៥.៩៦៦</u>	<u>៥១.៨៦២.៨៤៧</u>
<b>បំណុល</b>									
<b>បំណុលរយៈពេលវែង</b>									
គណនីត្រូវទូទាត់ផ្សេងៗ	ង(ii)	៣៥.១៤៥	៤៨.៥០៥	៨៣.៦៥០	៣៤៤.៣៨៦	៣៣.៧៩៣	-	៣៣.៧៩៣	១៣៧.៦៧២
បំណុលភតិសន្យា	ង(i)	១១.៥៦៦.៨០១	(២៣៦.៣៧៤)	១១.៣៣០.៤២៧	៤៦.៦៤៧.៣៦៨	៦.៧៧៨.៨៨៥	៣៣១.៧២៦	៧.១១០.៦១១	២៨.៩៦៨.៦២៩
បំណុលពីកិច្ចព្រមព្រៀងរួម	ច	៨.១៧៨.២៩២	(៤៥០.៥៦៩)	៧.៧២៧.៧២៣	៣១.៨១៥.០៣៦	-	-	-	-
ពន្ធពន្យារសុទ្ធជាបំណុល	ឆ	<u>២៧១.២៣០</u>	<u>(៦.៣០២)</u>	<u>២៦៤.៩២៨</u>	<u>១.០៩០.៧០៩</u>	<u>-</u>	<u>១៣៦.៥៥៩</u>	<u>១៣៦.៥៥៩</u>	<u>៥៥៦.៣៤១</u>

**កំណត់ផែស្វ័យភ័ស្តុតាង**

កំណត់សម្គាល់លើរបាយការណ៍ហិរញ្ញវត្ថុសង្ខេបចន្លោះពេល (ត)  
សម្រាប់ដំណាច់ការិយបរិច្ឆេទ ៣ខែ និង ៦ខែ ដែលបានបញ្ចប់ថ្ងៃទី៣០ ខែមិថុនា ឆ្នាំ២០២៣

**៣២. ការវាយតម្លៃឡើងវិញនូវព័ត៌មានប្រៀបធៀប (ត)**

ការសង្ខេបធាតុដែលរងផលប៉ះពាល់ពីការវាយតម្លៃឡើងវិញនៃព័ត៌មានប្រៀបធៀប និងការធ្វើនិយ័តកម្មនៃកំហុសឆ្គងទាំងនោះមានដូចខាងក្រោម៖ (ត)

	ចំណុច	ថ្ងៃទី៣១ ខែធ្នូ ឆ្នាំ២០២២				ថ្ងៃទី១ ខែមករា ឆ្នាំ២០២២			
		ដែលបាន រាយការណ៍		និយ័តកម្ម		ដែលបាន រាយការណ៍		និយ័តកម្ម	
		កន្លងទៅ ដុល្លារអាមេរិក	បានរាយការណ៍ឡើងវិញ ពាន់រៀល (កំណត់សម្គាល់ ៤)	ដុល្លារអាមេរិក	បានរាយការណ៍ឡើងវិញ ពាន់រៀល (កំណត់សម្គាល់ ៤)	កន្លងទៅ ដុល្លារអាមេរិក	បានរាយការណ៍ឡើងវិញ ពាន់រៀល (កំណត់សម្គាល់ ៤)	ដុល្លារអាមេរិក	បានរាយការណ៍ឡើងវិញ ពាន់រៀល (កំណត់សម្គាល់ ៤)
<b>របាយការណ៍ស្ថានភាពហិរញ្ញវត្ថុ</b>									
<b>បំណុលរយៈពេលខ្លី</b>									
គណនីអ្នកផ្គត់ផ្គង់ និងគណនី									
ត្រូវទូទាត់ផ្សេងៗ	ខ,ង(ii)	៣.២៣៣.២០២	(៤៧៥.៣០៧)	២.៧៥៧.៨៩៥	១១.៣៥៤.២៥៤	២.៣៩៣.៩០៧	(៣០៥.៨៩៦)	២.០៨៨.០១១	៨.៥០៦.៥៥៧
ប្រាក់កម្ចី	ខ	២.០៦៩.៩៧៤	២៧៥.៣០៧	២.៣៤៥.២៨១	៩.៦៥៥.៥២២	២.០៦៩.៩៧៤	៣០៥.៨៩៦	២.៣៧៥.៨៧០	៩.៦៧៩.២៩៥
បំណុលភតិសន្យា	ង(i),ង(ii)	៥៦.៣៩៦	៣២៣.៩០០	៣៨០.២៩៦	១.៥៦៥.៦៧៩	៩.២៦១	៣៤៧.៣៤៧	៣៥៦.៦០៨	១.៤៥២.៨២១
បំណុលពន្ធលើប្រាក់ចំណេញ	ឆ	៣.៣០៣.៤៧៨	(១៧៥.១៤៨)	៣.១២៨.៣៣០	១២.៨៧៩.៣៣៥	២.៣០៥.៣០៦	(១១៩.០៧៥)	២.១៨៦.២៣១	៨.៩០៦.៧០៥

# កំណត់សម្គាល់របស់ក្រុមហ៊ុន

កំណត់សម្គាល់លើរបាយការណ៍ហិរញ្ញវត្ថុសង្ខេបចន្លោះពេល (ត)  
សម្រាប់ដំណាច់ការិយបរិច្ឆេទ ៣ខែ និង ៦ខែ ដែលបានបញ្ចប់ថ្ងៃទី៣០ ខែមិថុនា ឆ្នាំ២០២៣

## ៣២. ការវាយតម្លៃឡើងវិញនូវព័ត៌មានប្រៀបធៀប (ត)

ការសង្ខេបធាតុដែលរងផលប៉ះពាល់ពីការវាយតម្លៃឡើងវិញនៃព័ត៌មានប្រៀបធៀប និងការធ្វើនិយ័តកម្មនៃកំហុសឆ្គងទាំងនោះមានដូចខាងក្រោម៖ (ត)

	ចំណុច	សម្រាប់ដំណាច់ការិយបរិច្ឆេទ ៦ខែ ដែលបានបញ្ចប់ ថ្ងៃទី៣០ ខែមិថុនា ឆ្នាំ២០២២				សម្រាប់ដំណាច់ការិយបរិច្ឆេទ ៣ខែ ដែលបានបញ្ចប់ ថ្ងៃទី៣០ ខែមិថុនា ឆ្នាំ២០២២			
		ដែលបាន រាយការណ៍		បានរាយការណ៍ឡើងវិញ		ដែលបាន រាយការណ៍		បានរាយការណ៍ឡើងវិញ	
		កន្លងទៅ ដុល្លារអាមេរិក	និយ័តកម្ម ដុល្លារអាមេរិក	ដុល្លារអាមេរិក	ពាន់រៀល (កំណត់សម្គាល់ ៤)	ដុល្លារអាមេរិក	និយ័តកម្ម ដុល្លារអាមេរិក	ដុល្លារអាមេរិក	ពាន់រៀល (កំណត់សម្គាល់ ៤)
<b>របាយការណ៍ចំណេញ ឬខាត</b>									
ចំណូល		១៨.៦១៩.៤៧៤	-	១៨.៦១៩.៤៧៤	៧៥.៥៩៥.០៦៤	៩.៦៨៦.២៩៤	-	៩.៦៨៦.២៩៤	៣៩.២៨៧.៦០៨
ថ្លៃដើមនៃការលក់ និងសេវាកម្ម		(៦.១៨៤.៤៥៩)	-	(៦.១៨៤.៤៥៩)	(២៥.១០៨.៩០៤)	(៣.២៩៩.១៤១)	-	(៣.២៩៩.១៤១)	(១៣.៣៨១.៣១៦)
ប្រាក់ចំណេញដុល		១២.៤៣៥.០១៥	-	១២.៤៣៥.០១៥	៥០.៤៨៦.១៦០	៦.៣៨៧.១៥៣	-	៦.៣៨៧.១៥៣	២៥.៩០៦.២៩២
ចំណូលផ្សេងៗ	គ,ង(៧)	១.១១៣.៧៤៤	(៦៨៧.៥៨៩)	៤២៦.១៥៥	១.៧៣០.១៨៩	៥៤៨.៦៧៨	(២៨៨.០៧៥)	២៦០.៦០៣	១.០៥៧.០០៦
ចំណាយទូទៅ និងរដ្ឋបាល	ឃ,ង(៨)	(៤.០៩០.៦៤៤)	៣៥១.៤៧៤	(៣.៧៣៩.១៧០)	(១៥.១៨១.០៣០)	(១.៩៥០.១៨២)	(២៥.៣០៧)	(១.៩៧៥.៤៨៩)	(៨.០១២.៥៨៣)
សំវិធានធនលើការខាតបង់									
ឱនភាពនៃតម្លៃលើគណនី									
អតិថិជន និងគណនីត្រូវ									
ទទួលផ្សេងៗ	ឃ	-	(៣៤៦.២៧២)	(៣៤៦.២៧២)	(១.៤០៥.៨៦៤)	-	២៧.៩១៩	២៧.៩១៩	១១៣.២៣៩
ប្រាក់ចំណេញពីប្រតិបត្តិការ		៩.៤៥៤.១១៥	(៦៨២.៣៨៧)	៨.៧៧១.៧២៨	៣៥.៦២៩.៤៥៥	៤.៩៨៥.៦៤៩	(២៨៥.៤៦៣)	៤.៧០០.១៨៦	១៩.០៦៣.៩៥៤

# កំណត់សម្គាល់របស់ក្រុមហ៊ុន

កំណត់សម្គាល់លើរបាយការណ៍ហិរញ្ញវត្ថុសង្ខេបចន្លោះពេល (ត)  
សម្រាប់ដំណាច់ការិយបរិច្ឆេទ ៣ខែ និង ៦ខែ ដែលបានបញ្ចប់ថ្ងៃទី៣០ ខែមិថុនា ឆ្នាំ២០២៣

## ៣២. ការវាយតម្លៃឡើងវិញនូវតំលៃប្រៀបធៀប (ត)

ការសង្ខេបធាតុដែលរងផលប៉ះពាល់ពីការវាយតម្លៃឡើងវិញនៃតំលៃប្រៀបធៀប និងការធ្វើនិយ័តកម្មនៃកំហុសឆ្គងទាំងនោះមានដូចខាងក្រោម៖ (ត)

	ចំណុច	សម្រាប់ដំណាច់ការិយបរិច្ឆេទ ៦ខែ ដែលបានបញ្ចប់ ថ្ងៃទី៣០ ខែមិថុនា ឆ្នាំ២០២២				សម្រាប់ដំណាច់ការិយបរិច្ឆេទ ៣ខែ ដែលបានបញ្ចប់ ថ្ងៃទី៣០ ខែមិថុនា ឆ្នាំ២០២២					
		ដែលបាន រាយការណ៍		និយ័តកម្ម ដុល្លារអាមេរិក	បានវាយតម្លៃឡើងវិញ		ដែលបាន រាយការណ៍		និយ័តកម្ម ដុល្លារអាមេរិក	បានវាយតម្លៃឡើងវិញ	
		កន្លងទៅ ដុល្លារអាមេរិក	កន្លងទៅ ដុល្លារអាមេរិក		ដុល្លារអាមេរិក	ពាន់រៀល (កំណត់សម្គាល់ ៤)	កន្លងទៅ ដុល្លារអាមេរិក	កន្លងទៅ ដុល្លារអាមេរិក		ដុល្លារអាមេរិក	ពាន់រៀល (កំណត់សម្គាល់ ៤)
<b>របាយការណ៍ចំណេញ ឬខាត</b>											
ចំណូលហិរញ្ញប្បទាន	គ,ង(ii)	-	៥៥៨២២៦	៥៥៨២២៦	២.២៦៦.៣៩៨	-	៣០០.៧៨៦	៣០០.៧៨៦	១.២១៩.៩៨៨		
ចំណាយហិរញ្ញប្បទាន	ង(i)	(៥២៨.០៧១)	(១០.៣៣២)	(៥៣៨.៤០៣)	(២.១៨៥.៩១៦)	(២៦៦.០៩៧)	(៤.៥០២)	(២៧០.៥៩៩)	(១.០៩៧.៥៥០)		
ចំណូលហិរញ្ញប្បទានសុទ្ធ		(៥២៨.០៧១)	៥៤៧.៨៩៤	១៩.៨២៣	៨០.៤៨២	(២៦៦.០៩៧)	២៩៦.២៨៤	៣០.១៨៧	១២២.៤៣៨		
ប្រាក់ចំណេញមុនដកពន្ធ		៨.៩៣០.០៤៤	(១៣៤.៤៩៣)	៨.៧៩៥.៥៥១	៣៥.៧០៩.៩៣៧	៤.៧១៩.៥៥២	១០.៨២១	៤.៧៣០.៣៧៣	១៩.១៨៦.៣៩២		
ចំណាយពន្ធលើប្រាក់ចំណេញ	ឆ	(១.៨៤០.១៧៤)	(៨៦.៤៦៦)	(១.៩២៦.៦៤០)	(៧.៨២២.១៥៨)	(៩៩០.៩៦០)	(៣៦.៥៧៩)	(១.០២៧.៥៣៩)	(៤.១៦៧.៦៩៨)		
<b>ប្រាក់ចំណេញសម្រាប់ការិយបរិច្ឆេទ</b>		<b>៧.០៨៩.៨៧០</b>	<b>(២២០.៩៥៩)</b>	<b>៦.៨៦៨.៩១១</b>	<b>២៧.៨៨៧.៧៧៩</b>	<b>៣.៧២៨.៥៩២</b>	<b>(២៥.៧៥៨)</b>	<b>៣.៧០២.៨៣៤</b>	<b>១៤.០១៨.៦៩៤</b>		
ប្រាក់ចំណេញក្នុងមួយហ៊ុនសម្រាប់ភាគហ៊ុននៃ ក.ស.ភ. ក្នុងអំឡុងការិយបរិច្ឆេទមានដូចខាងក្រោម៖											
ប្រាក់ចំណេញក្នុងមួយ											
ភាគហ៊ុនគោល	ឈ	០,៣៤	-០,០១	០,៣៣	១,៣៥	០,១៨	-០,០០១	០,១៨	០,៧៣		
ប្រាក់ចំណេញក្នុងមួយ											
ភាគហ៊ុនដែលថយចុះ	ឈ	០,៣៤	-០,០១	០,៣៣	១,៣៥	០,១៨	-០,០០១	០,១៨	០,៧៣		

# កំណត់សម្គាល់ផែស្រយាវស្តីពីការងារ

កំណត់សម្គាល់លើរបាយការណ៍ហិរញ្ញវត្ថុសង្ខេបចន្លោះពេល (ត)  
សម្រាប់ដំណាច់ការិយបរិច្ឆេទ ៣ខែ និង ៦ខែ ដែលបានបញ្ចប់ថ្ងៃទី៣០ ខែមិថុនា ឆ្នាំ២០២៣

## ៣២. ការវាយតម្លៃឡើងវិញនូវតម្លៃប្រៀបធៀប (ត)

ការសង្ខេបធាតុដែលផលប៉ះពាល់ពីការវាយតម្លៃឡើងវិញនៃព័ត៌មានប្រៀបធៀប និងការធ្វើនិយ័តកម្មនៃកំហុសឆ្គងទាំងនោះមានដូចខាងក្រោម៖ (ត)

	សម្រាប់ដំណាច់ការិយបរិច្ឆេទ ៦ខែ ដែលបានបញ្ចប់ ថ្ងៃទី៣០ ខែមិថុនា ឆ្នាំ២០២២			
	ដែលបាន រាយការណ៍ កន្លងទៅ ចំណុច	ដុល្លារអាមេរិក	និយ័តកម្ម ដុល្លារអាមេរិក	បានវាយតម្លៃឡើងវិញ ដុល្លារអាមេរិក ពាន់រៀល (កំណត់សម្គាល់ ៤)
<b>លំហូរទឹកប្រាក់ពីសកម្មភាពប្រតិបត្តិការ</b>				
ប្រាក់ចំណេញមុនពន្ធនិយ័តភាពលើ៖	៤.៩៣០.០៤៤	(១៣៤.៤៩៣)	៤.៧៩៥.៥៥១	៣៥.៧០៩.៩៣៧
រំលស់លើទ្រព្យគ្រឿងចក្រ និង បរិក្ខារ	១.៨៤១.២៦៨	-	១.៨៤១.២៦៨	៧.៤៧៥.៥៤៨
រំលស់លើទ្រព្យវិនិយោគ	២៥.៦៥៥	-	២៥.៦៥៥	១០៤.១៥៩
រំលស់លើសិទ្ធិប្រើប្រាស់ ទ្រព្យសកម្ម	ឯ(០)	៥.២៦៦	(៥.២០២)	១៨២.៩៦០
ចំណាយការប្រាក់	ឯ(១)	៥២៦.៧១៩	១១.៦៨៤	២.១៨៥.៩១៦
ចំណូលការប្រាក់ពីភតិសន្យា ត្រូវទទួល	ឯ(ii)	(៨៦.១៥២)	(៦.៤៩០)	(៣៧៦.១២៧)
ចំណូលការប្រាក់ពីប្រាក់បញ្ញើ មានកាលកំណត់		(៥៦២.៨៨០)	-	(៥៦២.៨៨០)
ឥទ្ធិពលសុទ្ធនៃអប្បបរមាលើ ប្រាក់តម្កល់រយៈពេលវែង	ឯ(ii)	(១.៣៥២)	(១.៣៥២)	(២.៧០៤)
ការខាតបង់ឱនភាពនៃតម្លៃលើ គណនីត្រូវទទួលផ្សេងៗ		៣៥៦.២៧២	-	៣៥៦.២៧២
ខាតពីភតិសន្យាបន្តនៃសិទ្ធិ ប្រើប្រាស់ទ្រព្យសកម្ម	ឯ(ii)	-	១៣៥.៨៥៣	១៣៥.៨៥៣
ខាតពីការលក់ទ្រព្យគ្រឿងចក្រ និងបរិក្ខារ		១១.៩៣០	-	១១.៩៣០
ការលុបចោលទ្រព្យគ្រឿងចក្រ និងបរិក្ខារ		៨.៣០៩	-	៨.៣០៩
ចំណាយលើកាតព្វកិច្ច អត្ថប្រយោជន៍សោធននិវត្តន៍		៤៤.៣២៨	-	៤៤.៣២៨
	១១.២៣៤.៤០៧	-	១១.២៣៤.៤០៧	៤៥.៦១១.៦៩២

# កំណត់សម្គាល់ផែស្រយុំសង្គម

កំណត់សម្គាល់លើរបាយការណ៍ហិរញ្ញវត្ថុសង្ខេបចន្លោះពេល (ត)  
សម្រាប់ដំណាច់ការិយបរិច្ឆេទ ៣ខែ និង ៦ខែ ដែលបានបញ្ចប់ថ្ងៃទី៣០ ខែមិថុនា ឆ្នាំ២០២៣

## ៣២. ការវាយតម្លៃឡើងវិញនៃព័ត៌មានប្រៀបធៀប (ត)

ការសង្ខេបធាតុដែលរងផលប៉ះពាល់ពីការវាយតម្លៃឡើងវិញនៃព័ត៌មានប្រៀបធៀប និងការធ្វើនិយ័តកម្មនៃ  
កំហុសឆ្គងទាំងនោះមានដូចខាងក្រោម៖ (ត)

	ចំណុច	សម្រាប់ដំណាច់ការិយបរិច្ឆេទ ៦ខែ ដែលបានបញ្ចប់ ថ្ងៃទី៣០ ខែមិថុនា ឆ្នាំ២០២២			
		ដែលបាន វាយតម្លៃ កន្លងទៅ ដុល្លារអាមេរិក	និយ័តកម្ម ដុល្លារអាមេរិក	បានវាយតម្លៃឡើងវិញ ដុល្លារអាមេរិក	បានវាយតម្លៃឡើងវិញ ពាន់រៀល (កំណត់សម្គាល់ ៤)
<b>លំហូរទឹកប្រាក់ពីសកម្មភាពប្រតិបត្តិការ (ត)</b>					
<i>បម្រែបម្រួលនៃទុនបង្វិល៖</i>					
សន្និធិ	ជ	-	(២១២.៨៤០)	(២១២.៨៤០)	(៨៦៤.១៣០)
គណនីអតិថិជន និងគណនី ត្រូវទទួលផ្សេងៗ	ខ,ង(៧), ជ	(៣២៥៥.៨៨៩)	២៥៧.៣៦៤	(២.៩៩៨.៥២៥)	(១២.១៧៤.០១២)
គណនីអ្នកផ្គត់ផ្គង់ និងគណនី ត្រូវទូទាត់ផ្សេងៗ		៣១២.៥៩១	១.៤៧៨	៣១៤.០៦៩	១.២៧៥.១២០
កិច្ចសន្យាបំណុល		(១៥០.០០០)	-	(១៥០.០០០)	(៦០៩.០០០)
សាច់ប្រាក់ទទួលបានពីប្រតិបត្តិការ ពន្ធលើប្រាក់ចំណេញបានបង់		៨.១៤១.១០៩	៤៦.០០២	៨.១៨៧.១១១	៣៣.២៣៩.៦៧០
ឥណទានពន្ធកាត់ទុក		(២៥០៩.០៩៨)	២៤២០៦	(២.៤៨៤.៨៩២)	(១០.០៨៨.៦៦២)
កាតព្វកិច្ចអត្ថប្រយោជន៍សោធននិវត្តន៍ ដែលបានបង់		-	(២៤.២០៦)	(២៤.២០៦)	(៩៨.២៧៦)
កាតព្វកិច្ចអត្ថប្រយោជន៍សោធននិវត្តន៍ ដែលបានបង់		(១៨.៩៩០)	-	(១៨.៩៩០)	(៧៧.០៩៩)
សាច់ប្រាក់សុទ្ធទទួលបានពី សកម្មភាពប្រតិបត្តិការ	ដ	៥៦១.៣០២	៤៦.០០២	៥៦៥.៣០៤	២២.៩៧៥.៦៣៣
<b>លំហូរទឹកប្រាក់ពីសកម្មភាពវិនិយោគ</b>					
ការទិញទ្រព្យ គ្រឿងចក្រ និងបរិក្ខារ		(៣.០៨៣.៦១៦)	-	(៣.០៨៣.៦១៦)	(១២.៥១៩.៤៨១)
សាច់ប្រាក់ទទួលបានពីការលក់ទ្រព្យ គ្រឿងចក្រ និងបរិក្ខារ		៣.៣៥៥	-	៣.៣៥៥	១៣.៦២១
ការប្រាក់បានទទួល		៣២៦.៩៣២	-	៣២៦.៩៣២	១.៣២៧.៣៤៤
ការដាក់ប្រាក់បញ្ញើមានកាលកំណត់	ដ	(៣.០០០.០០០)	(២.០០០.០០០)	(៥.០០០.០០០)	(២០.៣០០.០០០)
សាច់ប្រាក់សុទ្ធប្រើប្រាស់ក្នុង សកម្មភាពវិនិយោគ	ដ	(៥.៧៥០.៣២៩)	(២.០០០.០០០)	(៧.៧៥០.៣២៩)	(៣១.៤៧៤.៥១៦)



## កំណត់សម្គាល់ផែស្រយុំតម្លៃពេញ

កំណត់សម្គាល់លើរបាយការណ៍ហិរញ្ញវត្ថុសង្ខេបចន្លោះពេល (ត)  
សម្រាប់ដំណាច់ការិយបរិច្ឆេទ ៣ខែ និង ៦ខែ ដែលបានបញ្ចប់ថ្ងៃទី៣០ ខែមិថុនា ឆ្នាំ២០២៣

### ៣២. ការវាយតម្លៃឡើងវិញនៃព័ត៌មានប្រៀបធៀប (ត)

ការសង្ខេបធាតុដែលរងផលប៉ះពាល់ពីការវាយតម្លៃឡើងវិញនៃព័ត៌មានប្រៀបធៀប និងការធ្វើនិយ័តកម្មនៃកំហុសឆ្គងទាំងនោះមានដូចខាងក្រោម៖ (ត)

		សម្រាប់ដំណាច់ការិយបរិច្ឆេទ ៦ខែ ដែលបានបញ្ចប់ ថ្ងៃទី៣០ ខែមិថុនា ឆ្នាំ២០២២			
		ដែលបាន រាយការណ៍	និយ័តកម្ម	បានវាយតម្លៃឡើងវិញ	
ចំណុច	កន្លងទៅ ដុល្លារអាមេរិក	ដុល្លារអាមេរិក	ដុល្លារអាមេរិក	ដុល្លារអាមេរិក	ពាន់រៀល (កំណត់សម្គាល់ ៤)
<b>លំហូរទឹកប្រាក់ពីសកម្មភាពហិរញ្ញប្បទាន</b>					
ភាគលាភបានបង់		(១.០៨១.៤៨០)	-	(១.០៨១.៤៨០)	(៤.៣៩០.៨០៩)
ការប្រាក់បានបង់	ដ	(៤១៤.០០៤)	(១៧២.៥១៣)	(៥៨៦.៥១៧)	(២.៣៨១.២៥៩)
ការទូទាត់ប្រាក់ដើមនៃបំណុល ភតិសន្យា	ដ	(១៨៦.៩០០)	១៧២.៥១៣	(១៤.៣៨៧)	(៥៨.៤១១)
ការទូទាត់ប្រាក់កម្ចី		(១.០៣៤.៩៨៧)	-	(១.០៣៤.៩៨៧)	(៤.២០២.០៤៧)
សាច់ប្រាក់សុទ្ធប្រើប្រាស់ក្នុង សកម្មភាពហិរញ្ញប្បទាន		(២.៧១៧.៣៧១)	-	(២.៧១៧.៣៧១)	(១១.០៣២.៥២៦)
<b>ការថយចុះសុទ្ធនៃសាច់ប្រាក់ និង សាច់ប្រាក់សមមូល</b>		(២.៨៥៧.៦៧៩)	(១.៩៥៣.៩៩៨)	(៤.៨១១.៦៧៧)	(១៩.៥៣៥.៤០៩)
<b>សាច់ប្រាក់ និងសាច់ប្រាក់សមមូល នាដើមការិយបរិច្ឆេទ</b>		៦.៦១៤.៧០០	២.០៣២.១១៤	៨.៦៤៦.៨១៤	៣៥.២២៧.១២០
លម្អៀងពីការប្តូររូបិយប័ណ្ណ		-	-	-	(៨២.៧០៣)
<b>សាច់ប្រាក់ និងសាច់ប្រាក់សមមូល នាចុងការិយបរិច្ឆេទ</b>	ដ	៣.៧៥៧.០២១	៧៨.១១៦	៣.៨៣៥.១៣៧	១៥.៦០៩.០០៨

		សម្រាប់ដំណាច់ការិយបរិច្ឆេទ ៦ខែ ដែលបានបញ្ចប់ ថ្ងៃទី៣០ ខែមិថុនា ឆ្នាំ២០២២			
		ដែលបាន រាយការណ៍	និយ័តកម្ម	បានវាយតម្លៃឡើងវិញ	
ចំណុច	កន្លងទៅ ដុល្លារអាមេរិក	ដុល្លារអាមេរិក	ដុល្លារអាមេរិក	ដុល្លារអាមេរិក	ពាន់រៀល (កំណត់សម្គាល់ ៤)
<b>របាយការណ៍ស្តីពីបម្រែបម្រួលមូលធន</b>					
ប្រាក់ចំណេញរក្សាទុក	ញ	៧.០៧៧.៨១៩	(១០១.៧៩០)	៦.៩៧៦.០២៩	២៨.១៥៥.២៤៣

# កំណត់សម្គាល់ផែស្វ័យភ័ស្តុតាង

កំណត់សម្គាល់លើរបាយការណ៍ហិរញ្ញវត្ថុសង្ខេបចន្លោះពេល (ត)  
សម្រាប់ដំណាច់ការិយបរិច្ឆេទ ៣ខែ និង ៦ខែ ដែលបានបញ្ចប់ថ្ងៃទី៣០ ខែមិថុនា ឆ្នាំ២០២៣

## ៣៣. បំណុលយថាហេតុ

ក្រុមហ៊ុនកំពុងមានវិវាទជាមួយ Saab Technologies Bv ("SAAB") ទាក់ទងនឹងវិក្កយបត្រដែលមានទឹកប្រាក់សរុប ចំនួន ១.០៨៤.៤៩៨ ដុល្លារអាមេរិក ទាក់ទងនឹងការផ្តល់សេវាកម្ម ក្រោមកិច្ចសន្យាគាំទ្រ និងថែទាំ (កិច្ចសន្យា លេខ CP២០១២០២២៤) លើប្រព័ន្ធគ្រប់គ្រងប្រតិបត្តិការចំណាត់ (TOS) ចុះថ្ងៃទី២៤ ខែកុម្ភៈ ឆ្នាំ២០១២ និង វិក្កយបត្របន្តបន្ទាប់ដែលទាក់ទងនឹងការគិតថ្លៃប្រចាំឆ្នាំនៃបរិមាណកុងតឺន័រឆ្នាំកាត់ និងថ្លៃថែទាំ និងការគាំទ្រ ចាប់ផ្តើមចាប់ពីខែមករា ឆ្នាំ២០២៣។ ក្រុមហ៊ុនបានរកឃើញថា មានភាពពិតប្រាកដកិច្ចអនុវត្តមួយចំនួនដូចបានចែង នៅក្នុងកិច្ចសន្យាដែលនៅមិនទាន់បានបំពេញគ្រប់លក្ខខណ្ឌនៅឡើយ។ ភាពមិនគ្រប់លក្ខខណ្ឌទាំងអស់ នោះ រួមមានភាពមិនដំណើរការនៃប្រព័ន្ធគ្រប់គ្រងទំនិញ ក្នុងការកត់ត្រាសេវា រ៉ឺ និងរៀបចំទំនិញ ការកត់ត្រា សេវាកម្មកុងតឺន័រគ្រឿងកាត់ ការកត់ត្រាសេវាកម្មផ្ទៀងទម្ងន់ និងភាពមិនប្រក្រតីផ្សេងៗទៀតលើប្រព័ន្ធ។ លើសពី នេះ មុខងារនៃប្រព័ន្ធផលិតវិក្កយបត្រលើសេវាកម្មដូចជា ថ្លៃឈ្នួលស្តុកទំនិញ/កុងតឺន័រ និងថ្លៃឈ្នួលរ៉ឺ និង រៀបចំទំនិញ គឺនៅមានកម្រិតនៅឡើយ។ ជាងនេះទៅទៀត ប្រព័ន្ធ Electronic Data Interchange ("EDI") សម្រាប់ ទំនាក់ទំនងរវាងកាប៉ាល់ដឹកជញ្ជូន ជាមួយអតិថិជន និងមុខងារការត្រួតពិនិត្យមើលទីលានផ្ទុកកុងតឺន័រនៅ មិនទាន់បានបំពេញចប់សព្វគ្រប់ទៅតាមប្លង់មេនៅឡើយទេ។

នៅថ្ងៃទី១៤ ខែកក្កដា ឆ្នាំ២០២៣ អ្នកគ្រប់គ្រងបានសហការជាមួយទីប្រឹក្សាផ្នែកច្បាប់ ដើម្បីធ្វើការវាយតម្លៃ បឋមលើការទាមទារសំណងពី SAAB និងដើម្បីឆ្លើយតបទៅ SAAB។ នាកាលបរិច្ឆេទនៃរបាយការណ៍នេះ អ្នកគ្រប់គ្រង ពុំបានដឹងអំពីបណ្តឹងណាមួយដែលបានកើតមានមកលើក្រុមហ៊ុនទាក់ទងនឹងសំណង ឬការប្តឹង បកទៅ SAAB ដែលផ្តួចផ្តើមឡើងដោយក្រុមហ៊ុននោះទេ។ អ្នកគ្រប់គ្រងជឿជាក់ថា ទឹកប្រាក់ដែលបានចេញ វិក្កយបត្រមិនសមមូល និងមិនស្តែងចេញពីកម្រិតជាក់ស្តែងដែលអ្នកផ្គត់ផ្គង់បានបំពេញកាតព្វកិច្ច គិតត្រឹម កាលបរិច្ឆេទនៃរបាយការណ៍នេះឡើយ។

## ៣៤. ឧបករណ៍ហិរញ្ញវត្ថុ – តម្លៃសមស្រប

ក្រុមហ៊ុនពុំបានធ្វើលាតត្រដាងអំពី ព័ត៌មានតម្លៃសមស្របសម្រាប់ទ្រព្យសកម្មហិរញ្ញវត្ថុ និងបំណុលហិរញ្ញវត្ថុ ព្រោះតម្លៃយោងមានតម្លៃប្រហាក់ប្រហែលយ៉ាងសមហេតុផលទៅនឹងតម្លៃសមស្រប។



**ចំណតផែនការពហុបំណងឧទ្ទេសិទ្ធ UM២**

Sub-Feeder Multipurpose Terminal Tonle Bet-UM2

**ភូមិឧទ្ទេសិទ្ធ យ៉ុងឧទ្ទេសិទ្ធ ស្រុកត្បូងឃ្មុំ ខេត្តត្បូងឃ្មុំ**

Tonle Bet Village, Tonle Bet Commune, Tboung Khmum District, Tboung Khmum Province

**ចំណតផែនការពហុបំណង UM១**

Sub-Feeder Multipurpose Terminal UM1

**ផ្លូវជាតិលេខ ៦A, ភូមិកណ្តាល ឃុំព្រែកអញ្ជាញ ស្រុកមុខកំពូល ខេត្តកណ្តាល**

National Road No. 6A, Kandal Village, Prek Anhchanh Commune, Mok Kampul District, Kandal Province

**ចំណតផែនការពហុបំណង TS៣**

Multipurpose Terminal TS3

**#៦៤៩ ផ្លូវបឹងព្រះសីហនុភ្នំ សង្កាត់ស្រះមក ខណ្ឌដូនពេញ រាជធានីភ្នំពេញ**

#649, Preah Sisowath Street, Sras Chork Commune, Daun Penh District, Phnom Penh

**ចំណតផែនការដំណើរ និងទេសចរ TS១**

Passenger and Tourist Terminal TS1

**ផ្លូវបឹងព្រះសីហនុភ្នំ សង្កាត់វត្តភ្នំពេញ ខណ្ឌដូនពេញ រាជធានីភ្នំពេញ**

Preah Sisowath Street, Wat Phnom Commune, Daun Penh District, Phnom Penh

**ចំណតផែនការពហុបំណង TS១១**

Sub-Feeder Multipurpose Terminal TS11

**ផ្លូវជាតិលេខ៥ ភូមិស្ពានខ្ពស់ សង្កាត់គីឡូម៉ែត្រលេខ៦ ខណ្ឌឫស្សីកែវ រាជធានីភ្នំពេញ**

National Road 5, Spean Khpos Village, Kilometer 6 Commune, Reusseykeo District, Phnom Penh

**ចំណតផែនការកុងតឺន័រ LM១៧ និងទីលានស្តុកទុកកុងតឺន័រ**

Container Terminal LM17 /ICD-LM១៧/ and Inland Container Depot ICD-LM17

**ភូមិកណ្តាលលើ ឃុំបន្ទាយដេក ស្រុកកៀនស្វាយ ខេត្តកណ្តាល**

Kandal Leu Village, Bantey Dek Commune, Kien Svay District, Kandal Province

**ចំណតផែនការពហុបំណង LM២៦**

Sub-Feeder Multipurpose Terminal LM២៦

**ភូមិកោះរកា ឃុំកោះរកា ស្រុកពរម្រះ ខេត្តព្រៃវែង**

Koh Roka Village, Koh Roka Commune, Peam Chor District, Prey Veng Province

**ទំនាក់ទំនង/ Contact**

Email ppapmpwt@online.com.kh

Tel/Fax +855 23 427 802

Website www.ppap.com.kh

Headquarter's Address #649, Preah Sisowath Street, Sras Chork Commune, Daun Penh District, Phnom Penh

