

ព្រះរាជាណាចក្រកម្ពុជា
ជាតិ សាសនា ព្រះមហាក្សត្រ



កំពង់ផែស្វយ័តភ្នំពេញ របាយការណ៍ប្រចាំត្រីមាសទី៣ឆ្នាំ២០២៣

របាយការណ៍

ប្រចាំត្រីមាសទី៣ ឆ្នាំ២០២៣

(គិតត្រឹមថ្ងៃទី៣០ ខែកញ្ញា ឆ្នាំ២០២៣)

របស់ក្រុមហ៊ុនស្រូវស្រែក

១. ព័ត៌មានហិរញ្ញវត្ថុសង្ខេប ក្រាហ្វិកអំពីព័ត៌មានហិរញ្ញវត្ថុសង្ខេប និងកម្មសិទ្ធិភាព ភាគហ៊ុនិកធម្មតា

១.១. ព័ត៌មានហិរញ្ញវត្ថុសង្ខេប

បរិយាយ		៣០ កញ្ញា ឆ្នាំ២០២៣	៣១ ធ្នូ (*) ឆ្នាំ២០២២ (បានកែតម្រូវការណ៍ឡើងវិញ)	០១ មករា (*) ឆ្នាំ២០២២ (បានកែតម្រូវការណ៍ឡើងវិញ)
ស្ថានភាពហិរញ្ញវត្ថុ (ពាន់រៀល)				
ទ្រព្យសកម្មសរុប		១.០២៣.៨៤៧.៧២៣	១.០១០.៩០៨.០៨៥	៨៩៩.១៣០.២២០
បំណុលសរុប		២២៨.៦៤៦.៣៨៤	២៤១.២១៦.៤៥៦	១៩៣.២០២.៤៣៨
មូលធនសរុប		៧៩៥.២០១.៣៣៩	៧៦៩.៦៩១.៦២៩	៧០៥.៩២៧.៧៨២
លទ្ធផលហិរញ្ញវត្ថុ (ពាន់រៀល)		ត្រីមាសទី៣ ឆ្នាំ២០២៣	ត្រីមាសទី៣ ឆ្នាំ២០២២ (បានកែតម្រូវការណ៍ឡើងវិញ)	ត្រីមាសទី៣ ឆ្នាំ២០២១
ចំណូលសរុប		៤១.៨១៣.៥១៦	៤០.៣៤៥.៥៥២	៣៦.៨៩៣.៦៧៨
ចំណេញ/(ខាត) មុនបង់ពន្ធ		១២.៨៥៣.៥៨៥	២១.៣០៧.៤៦៧	២០.០៨២.៧៦២
ចំណេញ/(ខាត) សុទ្ធក្នុងការិយបរិច្ឆេទ		៩.៨៩៥.៨០៩	១៦.៨៩៥.៧១៤	១៥.៩៨០.៦៣០
លទ្ធផលលម្អិតក្នុងការិយបរិច្ឆេទ		៨.៣៤៩.៥១៧	២៥.៧៦៦.៧១៦	១៥.៧០៦.០៩២
អនុបាតហិរញ្ញវត្ថុ		ត្រីមាសទី៣ ឆ្នាំ២០២៣	៣១ ធ្នូ ឆ្នាំ២០២២	០១ មករា ឆ្នាំ២០២២
អនុបាតសាធនភាព (ភាគរយ)		៦,៤៣%	៣១,៦២%	៣៤,៣០%
អនុបាត សន្ទនីយភាព	អនុបាតចរន្ត (ចំនួនដង)	១,៣២	១,៨៥	១,៨៨
	អនុបាតចរន្តលឿន (ចំនួនដង)	១,២១	១,៧៧	១,៨៣
		ត្រីមាសទី៣ ឆ្នាំ២០២៣	ត្រីមាសទី៣ ឆ្នាំ២០២២	ត្រីមាសទី៣ ឆ្នាំ២០២១
អនុបាត ចំណេញភាព	អនុបាតចំណេញធៀបនឹង ទ្រព្យសកម្ម (ភាគរយ)	០,៩៧%	១,៧៨%	១,៨១%
	អនុបាតចំណេញធៀបនឹងមូលធន (ភាគរយ)	១,២៤%	២,២៤%	២,៣១%
	អនុបាតគម្លាតចំណេញដុល (ភាគរយ)	៦៦,០៨%	៦៦,៦២%	៧១,៤៥%

អនុបាតគម្លាតចំណេញភាព (ភាគរយ)	២៣,៦៧%	៤១,៨៨%	៤៣,៣២%
ចំណេញក្នុងមួយឯកតាមូលបត្រកម្មសិទ្ធិ (រៀល)	៤៧៨,៤២	៨១៦,៨៤	៧៧២,៥៩
អនុបាតលទ្ធភាពសងការប្រាក់ (ចំនួនដង)	១៩,២០	២៦,៤៣	២៤,៣១

សម្គាល់៖ សម្រាប់ការបង្ហាញព័ត៌មានប្រៀបធៀប សវនករឯករាជ្យ មានការរាយការណ៍ឡើងវិញ (Restatement):

- សម្រាប់ការិយបរិច្ឆេទថ្ងៃទី៣១ ខែធ្នូ ឆ្នាំ២០២២ និងនាថ្ងៃទី៣១ ខែធ្នូ ឆ្នាំ២០២១ មកថ្ងៃទី១ ខែមករា ឆ្នាំ២០២២
- សម្រាប់ត្រីមាសទី៣ ឆ្នាំ២០២៣ និងត្រីមាសទី៣ ឆ្នាំ២០២២ (គិតត្រឹមថ្ងៃទី៣០ ខែកញ្ញា)។

១.២. ក្រាហ្វិកអំពីព័ត៌មានហិរញ្ញវត្ថុសង្ខេប (គិតត្រឹមថ្ងៃទី៣០ ខែកញ្ញា ឆ្នាំ២០២៣)

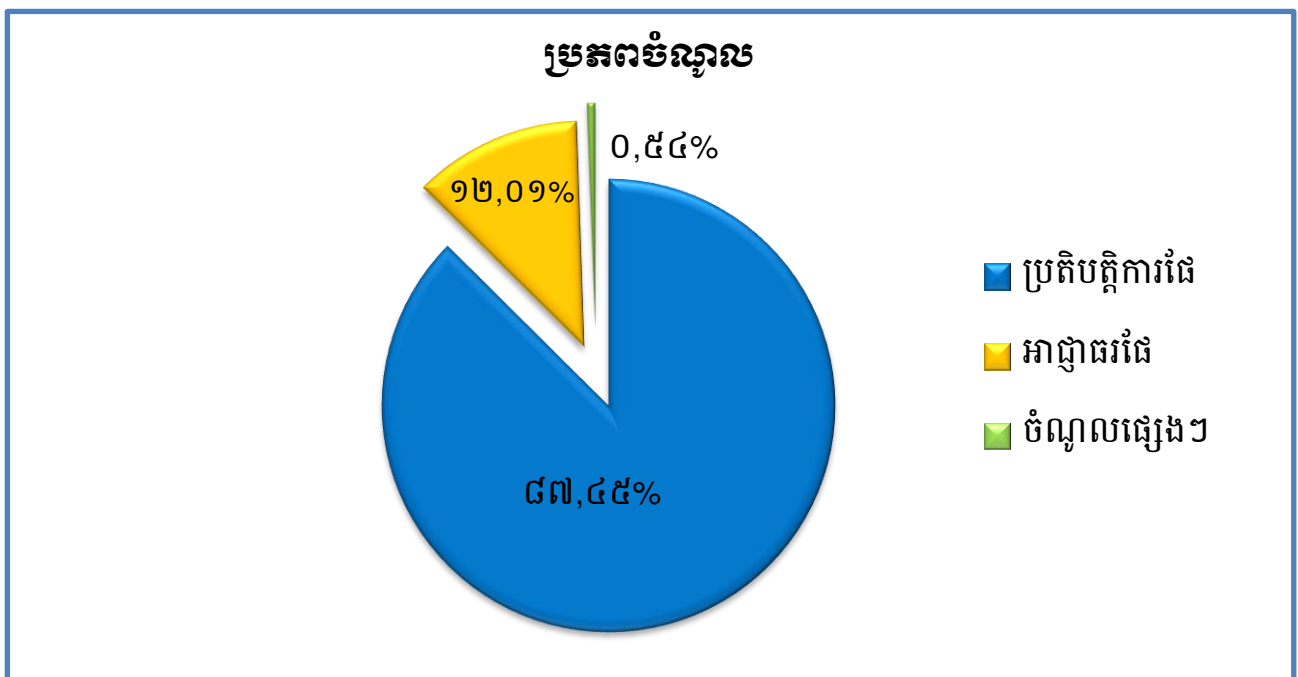
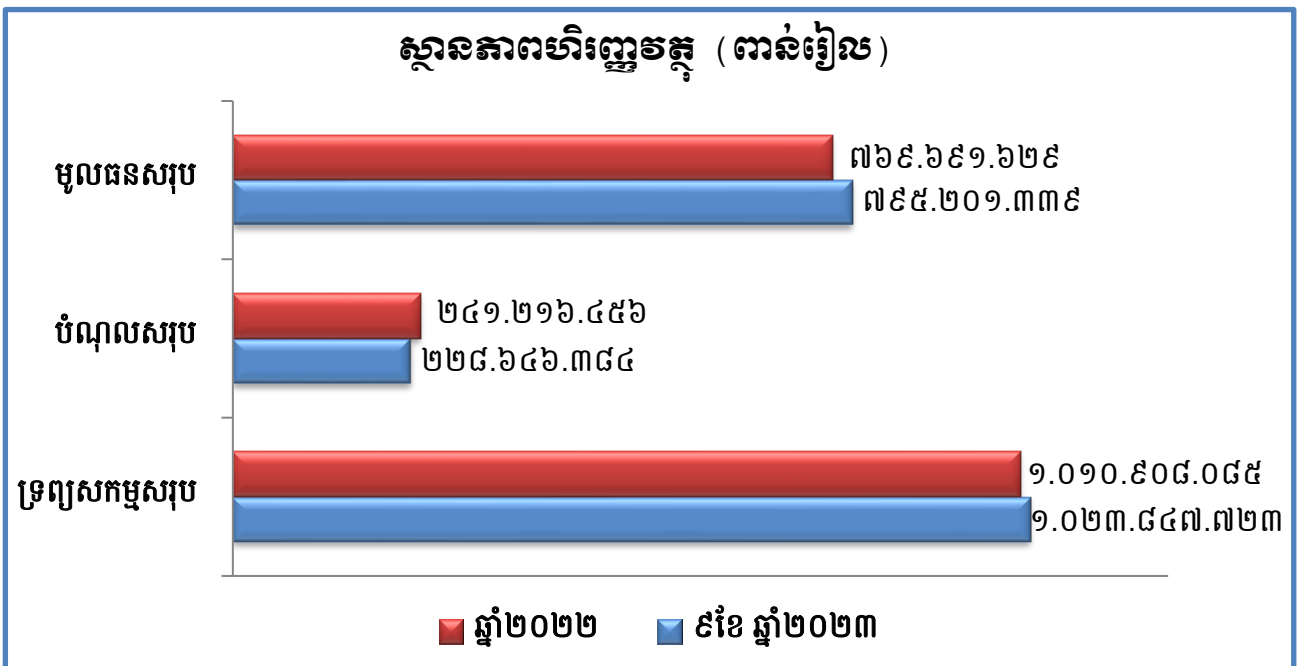

**ការបែងចែកប្រភេទចំណូលរៀបរយនិងចំណូលសរុបពី
ផលអាជីវកម្ម និងសេវាកម្ម**

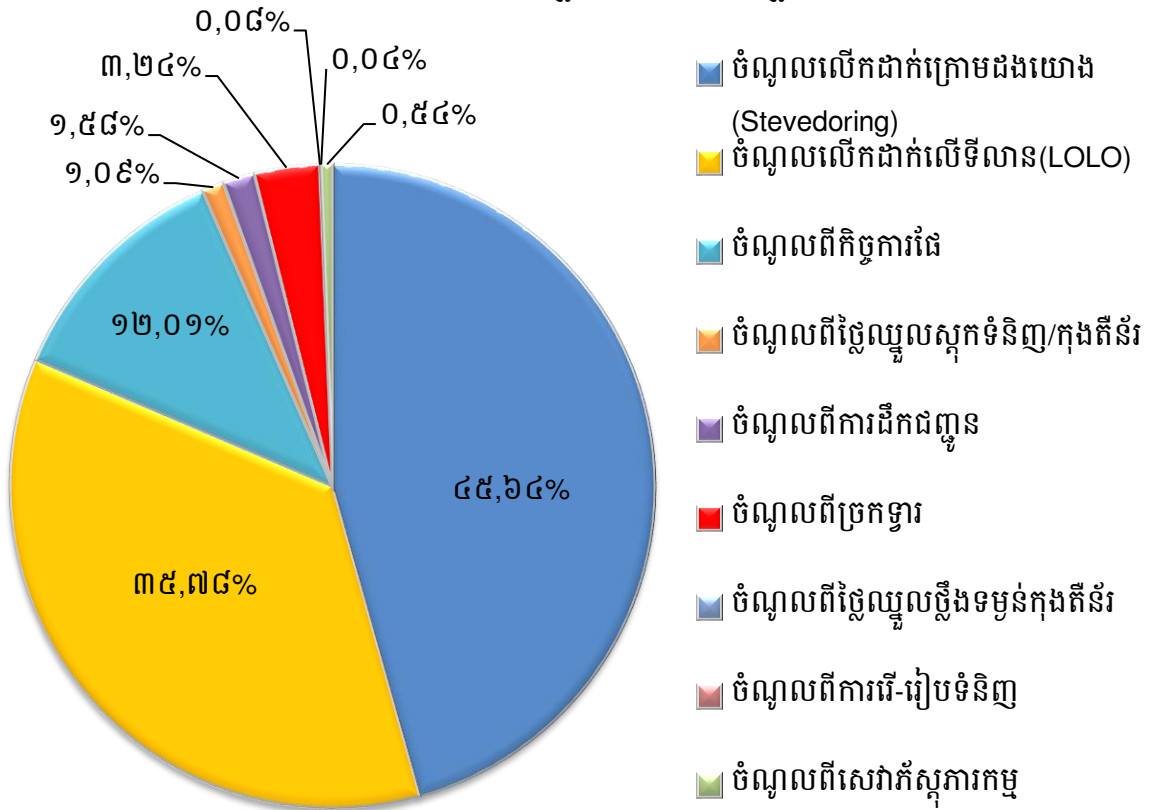

ប្រាក់ចំណេញសម្រាប់ត្រីមាសទី៣ ឆ្នាំ២០២៣ (លានរៀល)

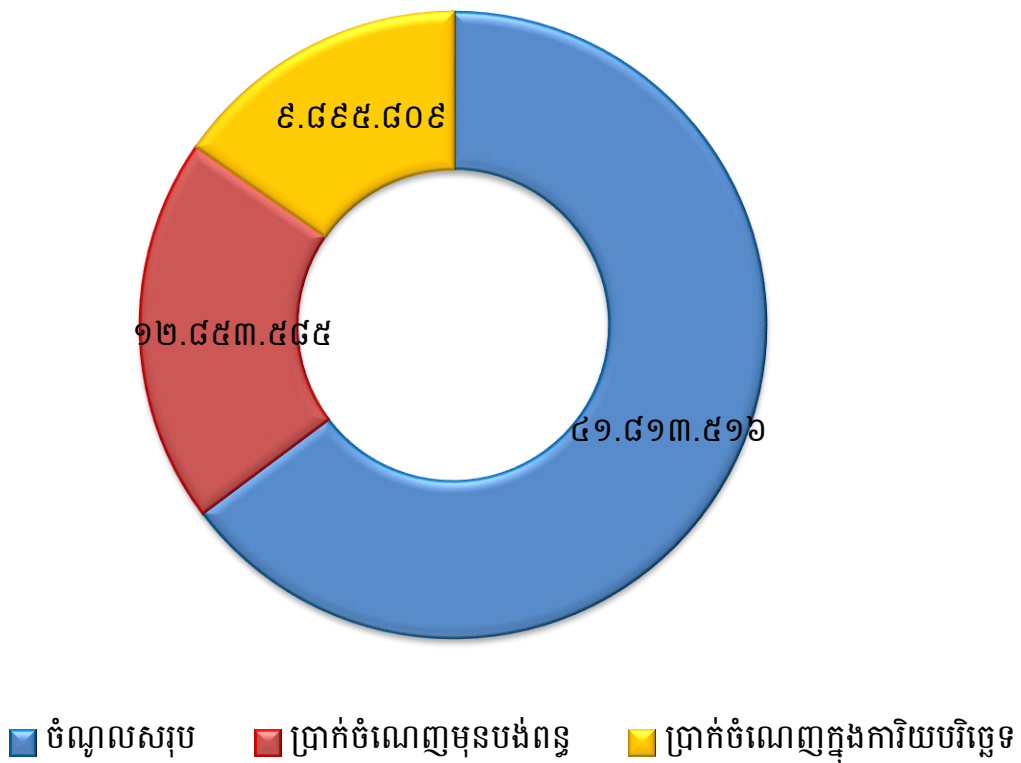

អត្រាកំណើនចំណូលសរុប និង ប្រាក់ចំណេញ ប្រចាំឆ្នាំ សម្រាប់រយៈពេល ៥ឆ្នាំ ចាប់ពីឆ្នាំ២០១៨ ដល់ឆ្នាំ២០២២ (លាន់រៀល)

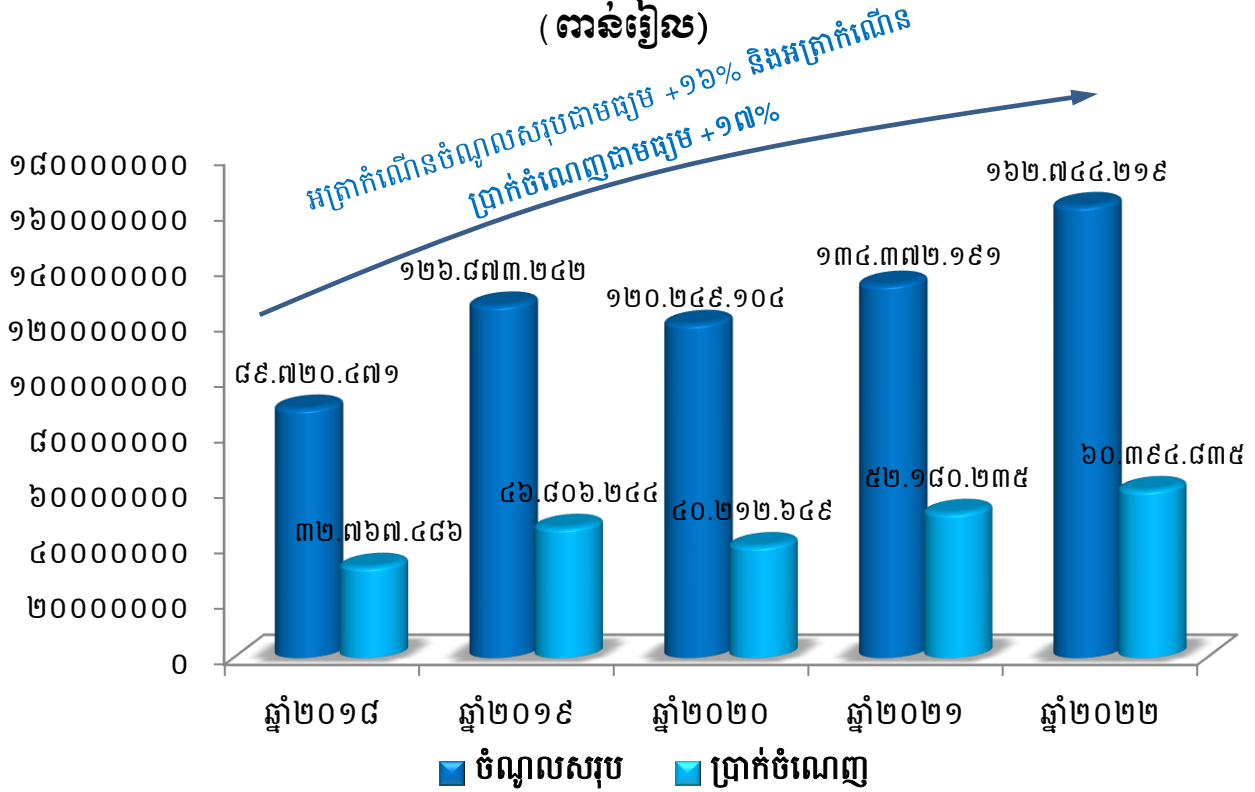

ប្រាក់ចំណេញតាមបណ្តាឆ្នាំនីមួយៗ ចាប់ពីឆ្នាំ២០១៨ ដល់ឆ្នាំ២០២២ ធៀបនឹងផែនការឆ្នាំ២០២៣ (លាន់រៀល)

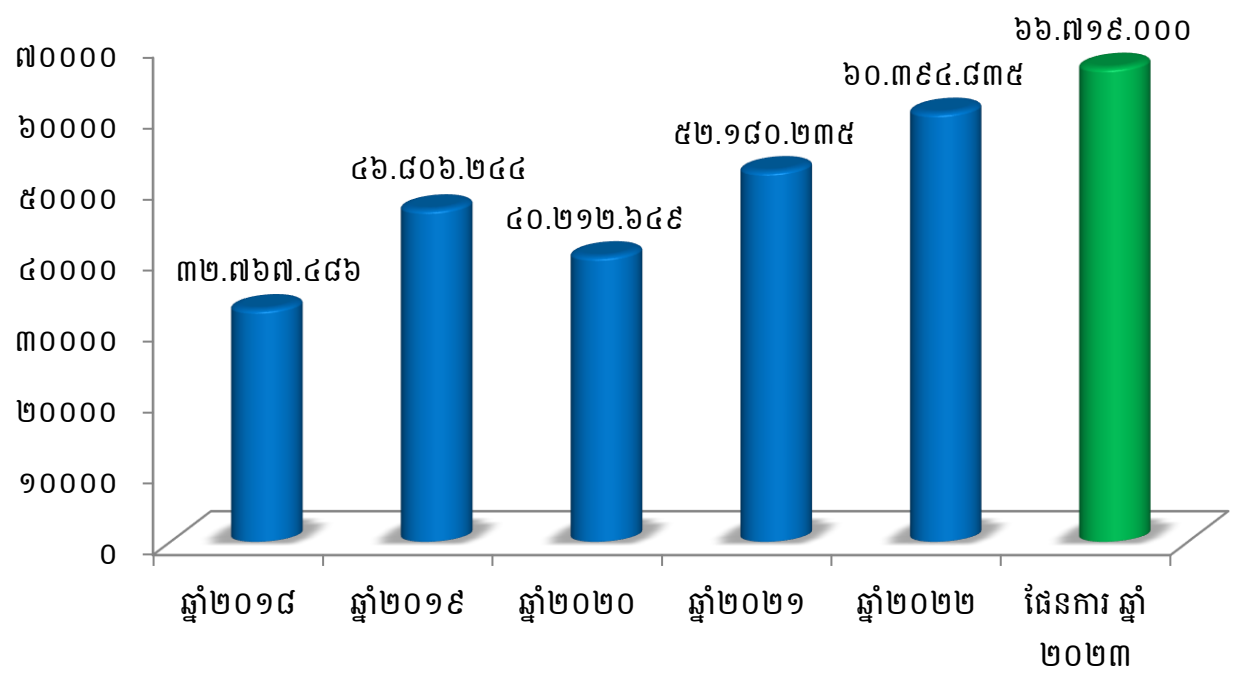

១.៣. កម្មសិទ្ធិភាព ភាគហ៊ុនិកធម្មតា (គិតត្រឹមថ្ងៃទី៣០ ខែកញ្ញា ឆ្នាំ២០២៣)

ភាគហ៊ុន	ចំនួនភាគហ៊ុន	កម្មសិទ្ធិភាព
ភាគហ៊ុនប្រភេទ("គ")		
១. រដ្ឋ តំណាងដោយ (ស.ហ.វ.)	៩៣.៧៦៩.១២០	១០០%
ភាគហ៊ុនធម្មតា (ប្រភេទ "ខ")		
១. រដ្ឋ តំណាងដោយ (ស.ហ.វ.)	១៦.៥៤៧.៤៩២	៨០%
ភាគហ៊ុនធម្មតា (ប្រភេទ "ក")		
១. ESOP	២៣៦.៦៤១	១,១៤%
២. ភាគហ៊ុនិកឯកជន	៣.៩០០.២៣២	១៨,៨៦%
សរុបភាគហ៊ុនធម្មតា(ប្រភេទ "ក")	៤.១៣៦.៨៧៣	២០%

* ភាគហ៊ុនធម្មតាសរុប (២០.៦៨៤.៣៦៥ភាគហ៊ុន)។

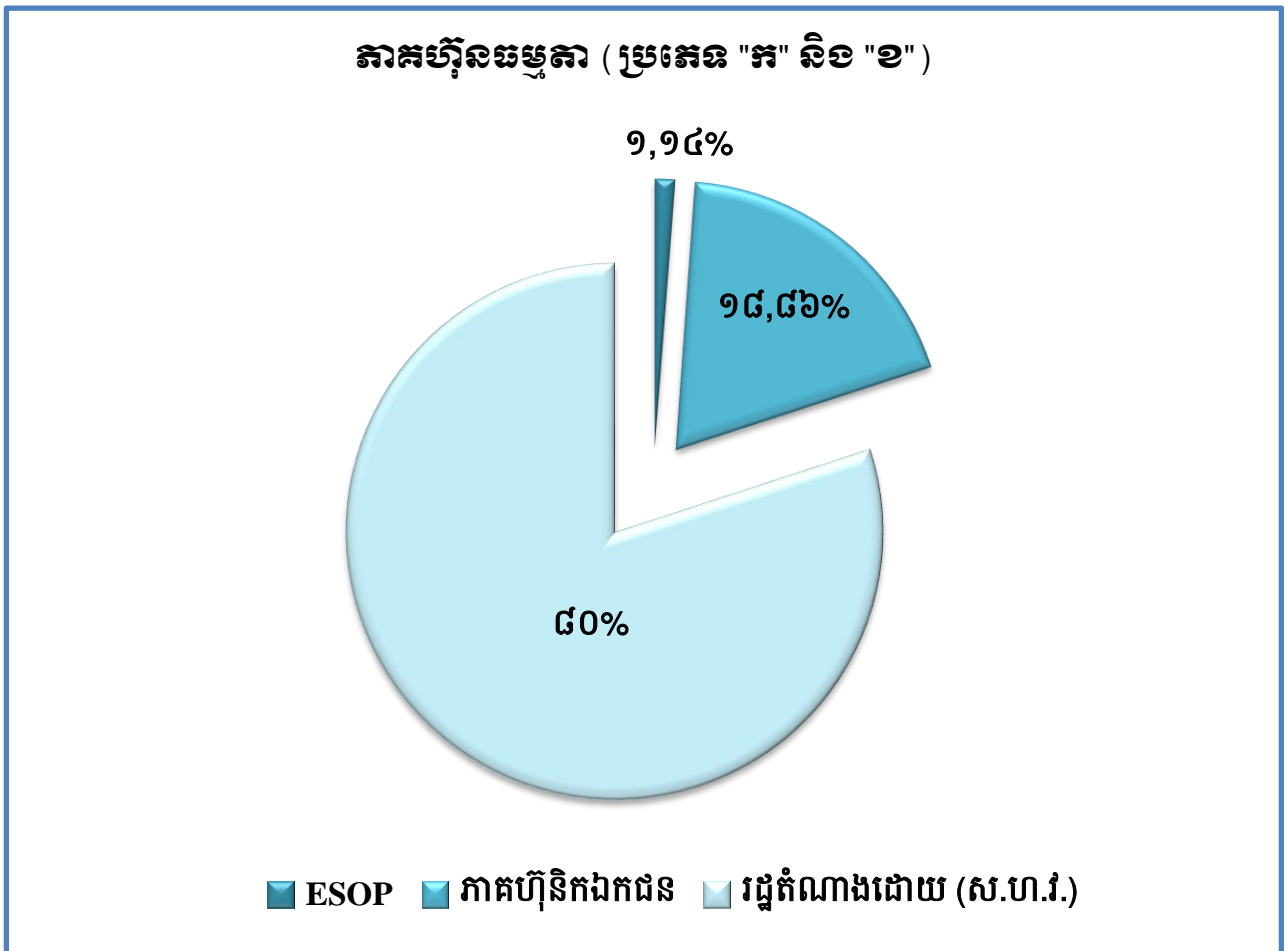

**តម្លៃជួញដូរភាគហ៊ុនជាមធ្យម (គិតជាភ្នំ) និងបរិមាណជួញដូរជាមធ្យម
(ភាគហ៊ុន) នៃភាគហ៊ុនប្រភេទ "ក"
សម្រាប់រយៈពេល ៩ខែ ឆ្នាំ២០២៣**

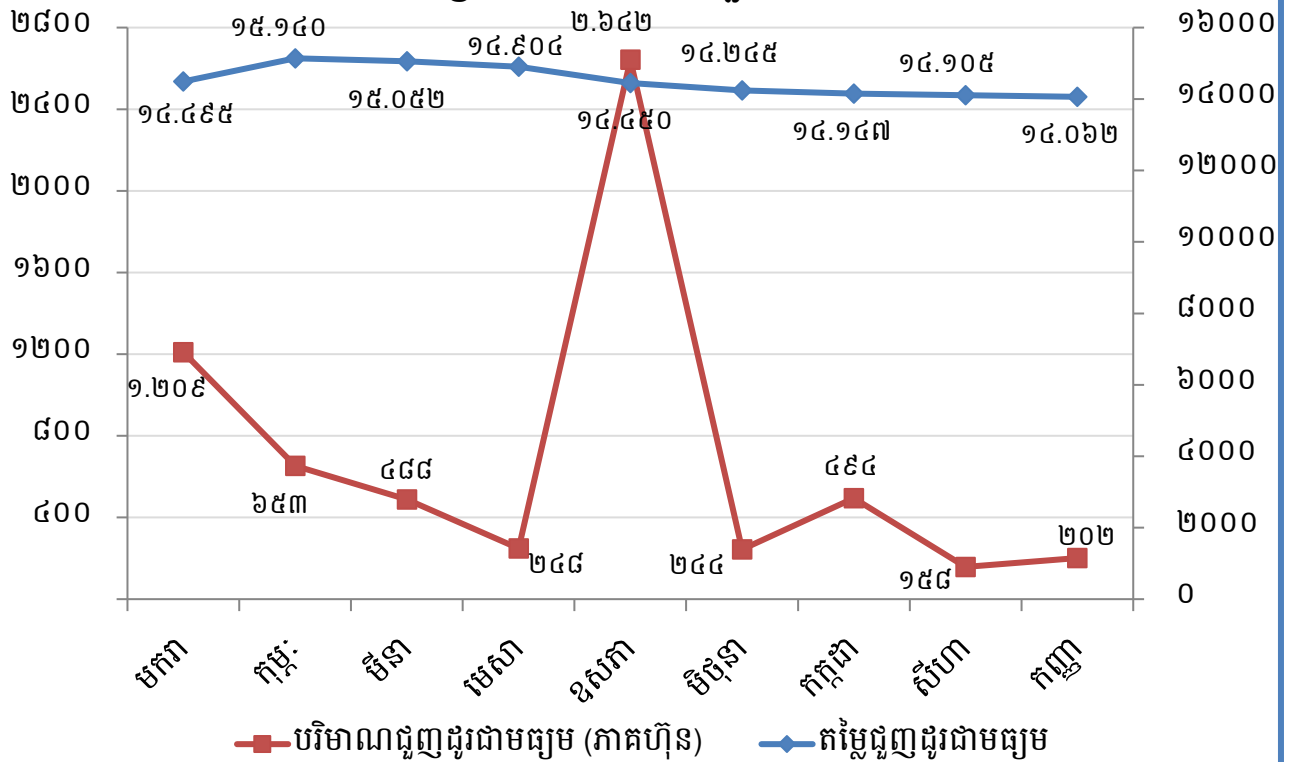

២. សមាសភាពក្រុមប្រឹក្សាភិបាល



ឯកឧត្តម ហ្វឺ ចាន់
ប្រធានក្រុមប្រឹក្សាភិបាល
និងជាអគ្គនាយក ក.ស.ក.



ឯកឧត្តម ស៊ុន ចេនា
សមាជិកក្រុមប្រឹក្សាភិបាល
គំនរោងក្រសួងសាធារណការ និងដឹកជញ្ជូន



ឯកឧត្តម កែល សយ្យុត្តិ
សមាជិកក្រុមប្រឹក្សាភិបាល
គំនរោងក្រសួងសេដ្ឋកិច្ច និងហិរញ្ញវត្ថុ



ឯកឧត្តម ម៉ែន សុវិថា
សមាជិកក្រុមប្រឹក្សាភិបាល
គំនរោងក្រសួងពាណិជ្ជកម្ម



ឯកឧត្តម ហ្វឺ នេន៉ាលីង
សមាជិកក្រុមប្រឹក្សាភិបាល
អគ្គនាយកដ្ឋាន



អ្នកស្រី ហ្វឺ យុត្តិ
សមាជិកក្រុមប្រឹក្សាភិបាល
អគ្គនាយកដ្ឋានប្រតិបត្តិការគំនរោងកាតាហ្វីនិកស៊ីក្រប



លោក គង់ សុវា
សមាជិកក្រុមប្រឹក្សាភិបាល
គំនរោងនិយោជិត ក.ស.ក.

៣. សេចក្តីថ្លែងរបស់អគ្គនាយក និងជាប្រធានក្រុមប្រឹក្សាភិបាល

សម្រាប់ការអនុវត្តក្នុងត្រីមាសទី៣ ឆ្នាំ២០២៣ ចំណូលសរុបពីផលអាជីវកម្ម និងសេវាកម្មមានចំនួន ៤១.៨១៣.៥១៦ ពាន់រៀល (១០.១១៦.៩៨៩ ដុល្លារអាមេរិក) បើធៀបនឹងត្រីមាសទី៣ ឆ្នាំ២០២២ កើនឡើង ចំនួន ១.៤៦៧.៩៦៤ ពាន់រៀល (២៧៩.០១០ ដុល្លារអាមេរិក) ឬស្មើនឹង +៣,៦៤% ។ ចំណែកប្រាក់ចំណេញសុទ្ធ ក្នុងការិយបរិច្ឆេទក្នុងត្រីមាសទី៣ ឆ្នាំ២០២៣ មានសរុបចំនួន ៩.៨៩៥.៨០៩ ពាន់រៀល (២.៣៩៤.៣៤០ ដុល្លារអាមេរិក) បើធៀបនឹងត្រីមាសទី៣ ឆ្នាំ២០២២ ថយចុះចំនួន ៦.៩៩៩.៩០៥ ពាន់រៀល (១.៧២៥.៥៦១ ដុល្លារអាមេរិក) ឬស្មើនឹង -៤១,៤៣% ។ សម្រាប់រយៈពេល៩ខែ ឆ្នាំ២០២៣ ចំណូលសរុបពីផលអាជីវកម្ម និងសេវាកម្ម មានចំនួន ១០៨.៥៩២.១៩៣ ពាន់រៀល (២៦.៤៤០.៧៥៨ ដុល្លារអាមេរិក) សម្រេចបាន ៦២,២៤% នៃការគ្រោងផែនការឆ្នាំ២០២៣ និងធៀបនឹងឆ្នាំ២០២២ ថយចុះចំនួន ៧.៣៤៣.៤៧១ ពាន់រៀល (២.០១៦.៦៩៥ ដុល្លារអាមេរិក) ឬស្មើនឹង -៦,៣៣%។ ចំណែកប្រាក់ចំណេញសុទ្ធក្នុងការិយបរិច្ឆេទសរុបចំនួន ២៩.១៧៥.៧៣៧ ពាន់រៀល (៧.១០៣.៩០៥ ដុល្លារអាមេរិក) សម្រេចបាន ៤៣,៧៣% នៃការគ្រោងផែនការឆ្នាំ២០២៣ និងធៀបនឹងឆ្នាំ២០២២ ថយចុះចំនួន ១៥.៥៩២.៦៨៤ ពាន់រៀល (៣.៨៨៤.៩០៧ ដុល្លារអាមេរិក) ឬស្មើនឹង -៣៤,៨៣%។

ដោយឡែក ចំណេញក្នុងមួយឯកតាមូលបត្រកម្មសិទ្ធិក្នុងត្រីមាសទី៣ ឆ្នាំ២០២៣ (Basic Earnings Per Share) គឺចំនួន ៤៧៨,៤២ រៀល (០,១២ ដុល្លារអាមេរិក) ។

សមិទ្ធផលខាងលើអាស្រ័យដោយ ក. ស. ភ. តែងប្រកាន់ភ្ជាប់នូវការយកចិត្តទុកដាក់ក្នុងការបម្រើសេវាកម្មប្រតិបត្តិការផ្សេងៗអតិថិជនប្រកបដោយតម្លាភាព និងភាពឆាប់រហ័ស ដើម្បីឆ្លើយតបយ៉ាងមានប្រសិទ្ធភាព និងទំនុកចិត្តខ្ពស់ចំពោះតម្រូវការរបស់អតិថិជន។ ជាក់ស្តែង ក.ស.ភ. បានប្រើប្រាស់គ្រប់យន្តការ តាមរយៈការពង្រឹងគុណភាពសេវាកម្ម ការពង្រីកសមត្ថភាពលើកដាក់ និងផ្ទេរផ្ទុក ការអភិវឌ្ឍហេដ្ឋារចនាសម្ព័ន្ធ ការជួសជុលថែទាំ ការងារផល-ធារសាស្ត្រ និងការងារបំពាក់គ្រឿងចក្រ និងឧបករណ៍ថ្មីៗជាដើម។

ក. ទិសដៅការងារអនុវត្តចម្បងរបស់ ក. ស. ភ.

- បន្តអនុវត្តផែនការសកម្មភាពការងារតាមផែនការដែលបានគ្រោងទុក
- ធានាគុណភាព តម្លៃ តម្លាភាព ប្រសិទ្ធភាព និងភាពឆាប់រហ័សនៃការផ្តល់សេវាកម្មជូនអតិថិជន
- ពង្រីកសេវាកម្ម និងអាជីវកម្មដែលមានស្រាប់ ឱ្យមានលក្ខណៈកាន់តែទូលំទូលាយ និងបង្កើតឱ្យមានសេវាកម្មថ្មីបន្ថែមទៀតដែលពាក់ព័ន្ធនឹងវិស័យកំពង់ផែ និងភ័ស្តុភារកម្ម
- ពង្រឹងការអភិវឌ្ឍសមត្ថភាពស្ថាប័ន និងបុគ្គលិក ដើម្បីឆ្លើយតបនឹងការវិវឌ្ឍរបស់អង្គការស្របទៅនឹងការផ្លាស់ប្តូរចរន្តការរូបនីយកម្ម និងការផ្តល់សេវាប្រកបដោយប្រសិទ្ធភាព
- ពង្រឹងកិច្ចសហប្រតិបត្តិការភាពជាដៃគូយុទ្ធសាស្ត្រ ជាមួយបណ្តាកំពង់ផែក្នុងតំបន់ និងបណ្តាកំពង់ផែដទៃទៀតនៅលើពិភពលោក
- ខិតខំនិងបន្តផ្តោតការយកចិត្តទុកដាក់លើការធ្វើទំនើបកម្មប្រតិបត្តិការផែ ឱ្យស្របតាមស្តង់ដារ និងប្រព័ន្ធបច្ចេកវិទ្យា

- បង្កើនឧត្តមភាពប្រកួតប្រជែងដោយស្មោះត្រង់ ជាមួយកំពង់ផែក្នុង និងក្រៅប្រទេស
- បង្កើតសេវាកម្មកំពង់ផែឱ្យកាន់តែខិតជិតអ្នកប្រើប្រាស់
- ចូលរួមក្នុងសកម្មភាពសង្គម និងសហគមន៍មូលដ្ឋាន។

ខ. ការអនុវត្តការងាររបស់ក្រុមប្រឹក្សាភិបាល

សម្រាប់ត្រីមាសទី៣ ឆ្នាំ២០២៣ ក. ស. ក. បានរៀបចំកិច្ចប្រជុំក្រុមប្រឹក្សាភិបាលចំនួន ១ លើក គឺកិច្ចប្រជុំលើកទី៦ អាណត្តិទី៨ នៅថ្ងៃទី៦ ខែតុលា ឆ្នាំ២០២៣ ដោយបានពិនិត្យ អនុម័ត និងសម្រេចដូចខាងក្រោម៖

- បានពិនិត្យ និងអនុម័ត៖
 - របាយការណ៍ស្តីពីលទ្ធផលការងារអាជីវកម្ម សេវាកម្ម និងហិរញ្ញវត្ថុ (ពុំទាន់បានបញ្ចប់ការធ្វើសវនកម្ម) សម្រាប់រយៈពេល ៩ខែ ដើមឆ្នាំ២០២៣ និងប៉ាន់ស្មានលទ្ធផលប្រចាំឆ្នាំ២០២៣ និងគម្រោងផែនការអាជីវកម្ម សេវាកម្ម និងហិរញ្ញវត្ថុ សម្រាប់ឆ្នាំ២០២៤ របស់ ក. ស. ក.។
 - យល់ព្រមអនុញ្ញាតឱ្យ ក. ស. ក. បង្វែរកញ្ចប់ថវិកាឆ្នាំ២០២៣ ចំនួន ៦៥.៧៥៨.១៥០.០០០ រៀល (ហុកសិបប្រាំបីលាន ប្រាំពីររយហាសិបប្រាំបីលាន មួយរយហាសិបពាន់រៀល) បញ្ចូលទៅក្នុងគម្រោងផែនការឆ្នាំ២០២៤ ដើម្បីអនុវត្តគម្រោងសាងសង់ជំហានទី៤ នៅចំណតផែកុងតឺន័រ LM១៧ ដែលមានគម្រោងចំណាយសរុបចំនួន ៨៧.១៥០.០០០.០០០ រៀល (ប៉ែតសិបប្រាំពីរលាន មួយរយហាសិបលាន រៀល) ដោយក្នុងនោះ ក. ស. ក. ត្រូវបន្តនីតិវិធីគោរពស្នើសុំទៅក្រសួងអាណាព្យាបាលទាំងពីរ ជាពិសេសក្រសួងសេដ្ឋកិច្ចនិងហិរញ្ញវត្ថុ ដើម្បីពិនិត្យ និងសម្រេច ជាធរមាន។
- បានពិនិត្យ និងអនុម័តជាគោលការណ៍នូវសៀវភៅណែនាំស្តីពីគោលនយោបាយ និងនីតិវិធីគណនេយ្យរបស់ ក. ស. ក. ដោយតម្រូវឱ្យមានការពិនិត្យនិងកែសម្រួលបំពេញបន្ថែមនូវពាក្យពេចន៍ និងឃ្លាឃ្លោងមួយចំនួន ដើម្បីឱ្យសៀវភៅណែនាំនេះមានភាពគ្រប់ជ្រុងជ្រោយ។
- បានពិនិត្យ និងសម្រេចឱ្យ ក. ស. ក. បង់ថ្លៃបន្ថែមចំនួន ១២.៥០០ (ដប់ពីរពាន់ ប្រាំរយ) ដុល្លារអាមេរិក ជូនក្រុមហ៊ុន KPMG លើការត្រួតពិនិត្យឡើងវិញទៅលើសមតុល្យដើមគ្រា (ដើមឆ្នាំ និងបំណាច់ឆ្នាំ២០២២) សម្រាប់របាយការណ៍ហិរញ្ញវត្ថុប្រចាំត្រីមាសទី១ ដល់ត្រីមាសទី៤ នៃឆ្នាំសារពើពន្ធអំណត់២០២៣ និងប្រចាំឆ្នាំ២០២៣។
- បានពិនិត្យ និងសម្រេចអនុញ្ញាតឱ្យ៖
 - បន្តជួលសេវាមេធាវីពីការិយាល័យមេធាវី BUN & ASSOCIATES ធ្វើការតាំងជាមួយក្រុមហ៊ុន SAAB រហូតដល់បំណាច់ឆ្នាំ២០២៣ ដែលមានទឹកប្រាក់ប្រមាណ ៧.៥០០ (ប្រាំពីរពាន់ ប្រាំរយ) ដុល្លារអាមេរិក (ដោយពុំទាន់រួមបញ្ចូលពន្ធកាត់ទុក) ដើម្បីដោះស្រាយបញ្ហាប្រព័ន្ធគ្រប់គ្រងប្រតិបត្តិការចំណតផែ (TOS) របស់ ក. ស. ក. ។
 - ជ្រើសរើសក្រុមហ៊ុន EANWOL ជាក្រុមហ៊ុនផ្គត់ផ្គង់កម្មវិធីប្រព័ន្ធគ្រប់គ្រងប្រតិបត្តិការចំណតផែកុងតឺន័រ LM១៧ និងចំណតផែរណបតាមដងទន្លេរបស់ ក. ស. ក. ផ្សេងទៀត។

គ. ការកំណត់ទិសដៅសម្រាប់ឆ្នាំ២០២៣

ទស្សនវិស័យទៅអនាគត ក. ស. ក. នឹងកំណត់ទិសដៅសម្រាប់អនុវត្តរួមមាន៖

- បន្តពង្រឹងការអភិវឌ្ឍធនធានមនុស្ស
- បន្តជំរុញការបង្កើតមជ្ឈមណ្ឌលភ័ស្តុភារកម្ម ឃ្លាំងទំនើប និងឃ្លាំងត្រជាក់
- បន្តជំរុញការបង្កើតតំបន់គាំទ្រកំពង់ផែ
- បន្តជំរុញការបង្កើតសេវាកម្មដឹកជញ្ជូនតាមផ្លូវទឹក ទៅកាន់ផែមេដទៃ ក្រៅពីផែកែម៉ែប
- បន្តជំរុញការនាំចូលទំនិញដែលប្រើប្រាស់រួចមួយទឹក (ទំនិញជុះ) តាមរយៈ ក. ស. ក.
- បន្តយកចិត្តទុកដាក់លើការបំពាក់គ្រឿងចក្រលើកដាក់ទំនើបៗ នៅចំណតផែកុងតឺន័រ LM១៧
- បន្តពង្រឹងសមត្ថភាពលើកដាក់ទំនិញចាក់ធារ និងបង្កើតចំណតផែសម្រាប់ទំនិញចាក់ធារ
- អភិវឌ្ឍន៍ចំណតផែទេសចរណ៍អន្តរជាតិ (TSM និង TS១)
- បន្តជំរុញបង្កើតចំណតផែពហុបំណងតាមដងទន្លេបន្ថែមទៀត
- បន្តពង្រឹងសមត្ថភាពលើកដាក់ទំនិញកសិកម្ម នៅចំណតផែតាមបណ្តាខេត្តផ្នែកខាងលើ ទន្លេមេគង្គ
- ថែទាំផ្លូវនាវាចរណ៍ និងធ្វើការបូមស្តារទីតាំងប្រឡាយស្មៅ សម្រួលការដឹកជញ្ជូនទំនិញ រវាងខេត្តនានានៅតាមភូមិភាគឦសាន មកភ្នំពេញតាមទន្លេមេគង្គ និងតាមព្រំប្រទល់កម្ពុជា-វៀតណាម
- បន្តជំរុញការផ្តល់សេវាកម្មដឹកជញ្ជូនកុងតឺន័ររវាងចំណតផែកុងតឺន័រ LM១៧ របស់ ក. ស. ក. និងរោងចក្រ/ឃ្លាំងរបស់អតិថិជន ឬពីរោងចក្រ/ឃ្លាំងរបស់អតិថិជនទៅកាន់ចំណតផែកុងតឺន័រ LM១៧ របស់ ក. ស. ក.
- បន្តជំរុញការផ្តល់សេវាកម្មជាកញ្ចប់សម្រាប់ការនាំចេញផ្លែឈើត្រជាក់តាមចំណតផែកុងតឺន័រ LM១៧ របស់ ក. ស. ក.។

ក. ស. ក. មានជំនឿចិត្ត និងគោលជំហរយ៉ាងមុតមាំក្នុងការអនុវត្តការងារប្រចាំថ្ងៃ និងប្រតិបត្តិការនៅតាមបណ្តាចំណតផែនានា ឱ្យមានតម្លាភាព ឱ្យមានភាពឆាប់រហ័ស ដើម្បីបង្កើននូវទំនុកចិត្ត និងការទាក់ទាញ នៃការផ្តល់សេវាកម្មកំពង់ផែប្រកបដោយស្តង់ដារជូនដល់អតិថិជន។

ក. ស. ក. សូមថ្លែងនូវអំណរគុណយ៉ាងជ្រាលជ្រៅ ចំពោះក្រសួងអាណាព្យាបាលទាំងពីរ គឺក្រសួងសាធារណការ និងដឹកជញ្ជូន និង ក្រសួងសេដ្ឋកិច្ចនិងហិរញ្ញវត្ថុ និយ័តករមូលបត្រកម្ពុជា ផ្សារមូលបត្រកម្ពុជា និងភាគហ៊ុនិកទាំងអស់ ដែលជានិច្ចជាកាលតែងតែគាំទ្រ និងទុកចិត្តដល់សកម្មភាពការងាររបស់ ក. ស. ក. រៀងរហូតមក។

ថ្ងៃ ខែ ឆ្នាំ ២០២៣ ថ្ងៃ ខែ ឆ្នាំ ២០២៣
ធ្វើនៅរាជធានីភ្នំពេញ, ថ្ងៃទី ១៤ ខែ វិច្ឆិកា ឆ្នាំ២០២៣
ប្រធានក្រុមប្រឹក្សាភិបាល និងជាអគ្គនាយក



ហ៊ុន ធីតា

មាតិកា

ព័ត៌មានហិរញ្ញវត្ថុសង្ខេប	
១-ព័ត៌មានសង្ខេប ក្រាហ្វិកអំពីព័ត៌មានហិរញ្ញវត្ថុសង្ខេប និងកម្មសិទ្ធិភាពភាគហ៊ុនិកធម្មតា	i
២-សមាសភាពក្រុមប្រឹក្សាភិបាល	vii
៣-សេចក្តីថ្លែងរបស់អគ្គនាយក និងជាប្រធានក្រុមប្រឹក្សាភិបាល	viii
ផ្នែកទី១ : ព័ត៌មានពាក់ព័ន្ធនឹងបុគ្គលចុះបញ្ជីលក់មូលបត្រ	១
ក-អត្តសញ្ញាណកម្មកំពង់ផែស្វយ័តភ្នំពេញ	២
ខ-លក្ខណៈនៃធុរកិច្ច	២
គ-ការប្រែប្រួលសំខាន់ៗ ពាក់ព័ន្ធ និងប្រតិបត្តិការធុរកិច្ច	១២
ផ្នែកទី២ : ព័ត៌មានអំពីលទ្ធផលប្រតិបត្តិការធុរកិច្ច	១៥
ក-លទ្ធផលប្រតិបត្តិការធុរកិច្ចដោយរួមបញ្ចូលព័ត៌មានធុរកិច្ចតាមផ្នែក	១៦
ខ-រចនាសម្ព័ន្ធចំណូល	២២
ផ្នែកទី៣ : របាយការណ៍ហិរញ្ញវត្ថុដែលបានត្រួតពិនិត្យឡើងវិញដោយសវនករឯករាជ្យ	២៣
ផ្នែកទី៤ : ការពិភាក្សា និងការវិភាគរបស់គណៈគ្រប់គ្រង	២៥
ក-ទិដ្ឋភាពទូទៅនៃប្រតិបត្តិការ	២៦
ខ-កត្តាសំខាន់ៗដែលប៉ះពាល់លើផលចំណេញ	៣៦
គ-ការប្រែប្រួលសំខាន់ៗលើការលក់ និងចំណូល	៣៩
ឃ-ផលប៉ះពាល់នៃការប្តូររូបិយបណ្ណ អត្រាការប្រាក់ និងថ្លៃទំនិញ	៣៩
ង-ផលប៉ះពាល់ពីអតិផរណា	៤០
ច-គោលនយោបាយសេដ្ឋកិច្ច សារពើពន្ធ និងរូបិយវត្ថុរបស់រាជរដ្ឋាភិបាល	៤០
ផ្នែកទី៥ : ព័ត៌មានចាំបាច់ផ្សេងទៀតសម្រាប់ការការពារវិនិយោគិន	៤១
ហត្ថលេខាអភិបាលកំពង់ផែស្វយ័តភ្នំពេញ	៤៣
ឧបសម្ព័ន្ធទី១៖ ព័ត៌មានហិរញ្ញវត្ថុសង្ខេបបណ្តោះអាសន្នសម្រាប់ត្រីមាសទី៣ ឆ្នាំ២០២៣	៤៤

ផ្នែកទី១
ព័ត៌មានណាត់ព័ន្ធនិងបុគ្គលបោះឆ្នោត

ក. អគ្គសញ្ញាណកម្មផ្ទៃក្នុងស្វ័យភ័យពេញ

ឈ្មោះក្រុមហ៊ុនជាអក្សរខ្មែរ : កំពង់ផែស្វ័យភ័យពេញ (ក. ស. ភ.)

ជាអក្សរឡាតាំង : PHNOM PENH AUTONOMOUS PORT (PPAP)

■ អក្សរកូដ : KH9000040009

■ អាសយដ្ឋាន : អគារលេខ៦៤៩ វិថីព្រះស៊ីសុវត្ថិ សង្កាត់ស្រះចក ខណ្ឌដូនពេញ រាជធានីភ្នំពេញ
ព្រះរាជាណាចក្រកម្ពុជា

■ លេខទូរស័ព្ទ : +៨៥៥ (០) ២៣ ៤២៧ ៨០២ លេខទូរសារ : +៨៥៥ (០) ២៣ ៤២៧ ៨០២

■ គេហទំព័រ : www.ppap.com.kh អ៊ីម៉ែល : ppapmpwt@online.com.kh

■ លេខវិញ្ញាបនបត្រចុះបញ្ជីពាណិជ្ជកម្ម : CO.៧១៧៥ E/២០០៤

កាលបរិច្ឆេទ : ២៣/វិច្ឆិកា/២០០៤

■ លេខអាជ្ញាប័ណ្ណអាជីវកម្ម : ០០១៤ ពណ.ចបព ចេញដោយ: ក្រសួងពាណិជ្ជកម្ម

កាលបរិច្ឆេទ : ០៥/មករា/២០១៥

■ សេចក្តីសម្រេចអនុញ្ញាត និងចុះបញ្ជីឯកសារផ្តល់ព័ត៌មាន លេខ : ០៧៤/១៥/គ.ម.ក./ស.ស.វ

ឈ្មោះបុគ្គលតំណាងបុគ្គលបោះឆ្នោត : **ឯកឧត្តម ហ៊ុំ ធានី**

ខ- ដំណើរការធុរកិច្ចសង្ខេប លក្ខណៈនៃធុរកិច្ច

កំពង់ផែស្វ័យភ័យពេញ (ក. ស. ភ.) គឺជាកំពង់ផែអន្តរជាតិមួយក្នុងចំណោមផែអន្តរជាតិទាំងពីររបស់ប្រទេសកម្ពុជា ដែលបម្រើសេវាដឹកជញ្ជូន នាំចេញកុងតឺន័រ និងទំនិញទូទៅ។ ដូចនេះ ក្នុងនាមជាប្រតិបត្តិករផែ និងអាជ្ញាធរផែ ក. ស. ភ. កំពុងផ្តល់សេវាកម្មផែចម្បងៗ និងសេវាកម្មពាក់ព័ន្ធសំខាន់ៗដទៃទៀតដែលជាដំណើរការធុរកិច្ចរបស់ ក. ស. ភ.។

១. ប្រតិបត្តិការក្នុងនាមជាប្រតិបត្តិករផែ

ក្នុងនាមជាប្រតិបត្តិករផែ ក. ស. ភ. មានការកិច្ចបម្រើសេវាសំខាន់ៗ រួមមាន ៖

- ផ្តល់សេវាលើកដាក់ទំនិញ ការស្តុកទំនិញ ការច្រកនិងវេទិទំនិញ ការផ្ទេរនិងផ្ទុក និងការដឹកជញ្ជូនទំនិញកុងតឺន័រ សម្រាប់ការនាំចេញ និងនាំចូលទំនិញឆ្លងប្រទេស
- ផ្តល់សេវាកណ្តាលកិច្ច នាំនាវាចេញ-ចូល
- ផ្តល់សេវាចំណតផែអ្នកដំណើរ និងទេសចរ TS១
- សេវាកម្មនាវាសណ្តោង សេវាកម្មចង/ដោះពួរនាវា។

២. ប្រតិបត្តិការក្នុងនាមជាអាជ្ញាធរផែ

ក្នុងនាមជាអាជ្ញាធរផែ ក. ស. ភ. មានតួនាទី៖

- ថែទាំផ្លូវនាវាចរណ៍ បំពាក់ឧបករណ៍ជំនួយដល់ការធ្វើនាវាចរណ៍ ដូចជាពោងសញ្ញា និងបង្គោលសញ្ញាសម្គាល់ទិសនាវាចរណ៍ រៀបចំការចូលចតនាវា និងថែរក្សាបរិស្ថានក្នុងមណ្ឌលអាជីវកម្មផ្ទៃក្នុងពេញ
- ចាត់វិធានការធានាការអនុវត្តច្បាប់ និងលិខិតបទដ្ឋានគតិយុត្ត ពាក់ព័ន្ធវិស័យកំពង់ផែ និងការដឹកជញ្ជូននានាតាមផ្លូវទឹក។

៣. សេវាកម្ម/អាជីវកម្ម ផ្សេងទៀត

ជាមួយនឹងការផ្តល់សេវាកម្មស្នូលលើការងារប្រតិបត្តិការផែ និងអាជ្ញាធរផែ ក. ស. ភ. ក៏មានសេវាកម្ម/អាជីវកម្មបន្ទាប់បន្សំផ្សេងទៀត ដែលអាចបង្កើតឲ្យមានចំណូលបន្ថែមដូចជា៖

- សេវាកម្មបូមស្តារ៖ ក. ស. ភ. មានម៉ាស៊ីន និងគ្រឿងចក្របូមស្តារចំនួន ២គ្រឿង សម្រាប់ផ្តល់សេវាកម្មបូមស្តារដើម្បីចាក់បំពេញខ្សាច់ជូនដល់អតិថិជន
- សេវាកម្មគ្រប់គ្រងអាជីវកម្មខ្សាច់៖ ក. ស. ភ. ទទួលបានអាជ្ញាបណ្ណបូមស្តារប្រឡាយនាវាចរណ៍ និងធ្វើអាជីវកម្មខ្សាច់នៅទីតាំងចំនួន ២ ដោយអនុលោមតាមប្រកាសលេខ ០១ និង០២ ចុះថ្ងៃទី១០ ខែមេសា ឆ្នាំ២០១៥ របស់ក្រសួងរ៉ែ និងថាមពល
- សេវាកម្មវាស់ស្ទង់ និងបំពាក់ពោង៖ ក. ស. ភ. មានទទួលផ្តល់សេវាកម្មវាស់ស្ទង់ និងបំពាក់ ពោងតាមតម្រូវការរបស់អតិថិជន
- សេវាកម្មថែទាំ/ជួសជុលសំបកកុងតឺន័រ៖ ក. ស. ភ. មានទទួលផ្តល់សេវាកម្មថែទាំ/ជួសជុល សំបកកុងតឺន័រគ្រប់ប្រភេទទៅតាមតម្រូវការរបស់អតិថិជន
- ការជួលអចលនទ្រព្យ និងគ្រឿងចក្រផ្សេងៗ៖ ក្រៅពីការប្រើប្រាស់អចលនទ្រព្យ និងគ្រឿងចក្រសម្រាប់បម្រើការងារអាជីវកម្ម និងប្រតិបត្តិការ អចលនទ្រព្យ និងគ្រឿងចក្រទាំងនោះក៏ត្រូវបានប្រើប្រាស់ និងចាត់ចែងសម្រាប់ការជួល ដើម្បីបង្កើនចំណូលបន្ថែមជូនដល់ ក. ស. ភ. ផងដែរ។

៤. មណ្ឌលអាជីវកម្មផែ

យោងតាមអនុក្រឹត្យលេខ ០១ អនក្រ.បក ចុះថ្ងៃទី៥ ខែមករា ឆ្នាំ២០០៩ មណ្ឌលអាជីវកម្មរបស់ ក. ស. ភ. មានប្រវែង ១៦៦គីឡូម៉ែត្រ គិតចាប់ពីទន្លេបួនមុខ៖ ទន្លេមេគង្គលើ ១០០គីឡូម៉ែត្រ ទន្លេមេគង្គ ក្រោម ៦០គីឡូម៉ែត្រ និងទន្លេសាប ៦គីឡូម៉ែត្រ។ ក្នុងនាមអាជ្ញាធរ ក. ស. ភ. មានតួនាទីគ្រប់គ្រងចំណតផែកំពង់ផែ នៅក្នុងមណ្ឌលអាជីវកម្ម ដោយរាប់បញ្ចូលទាំងចំណតផែប្រេង និងចំណតផែទំនិញរាយដទៃទៀត។ ដោយឡែក ក. ស. ភ. គ្រប់គ្រង និងប្រតិបត្តិការដោយផ្ទាល់ទៅលើចំណតផែចម្បងចំនួន ៦ រួមមាន៖

៤.១. ចំណតផែដែលកំពុងប្រតិបត្តិការ

៤.១.១ ចំណតផែកុងតឺន័រ LM១៧

ក្នុងឆ្នាំ២០២២ ក. ស. ភ. បានបញ្ចប់គម្រោងពង្រីកទីលានផ្ទុកកុងតឺន័រ ជំហានទី៣ ដំណាក់កាលទី២ គម្រោងសាងសង់ស្ថានីយសម្រាប់ដំឡើងដងយោង FCC ចំនួន ២គ្រឿង និងការងារតបណ្តាញអគ្គិសនីដើម្បីផ្គត់ផ្គង់

ទីលានផ្ទុកកុងតឺន័រ ជំហានទី៣ខាងលើ។ សម្រាប់ជំហានទី៣ទាំងមូល អាចពង្រីកសមត្ថភាពលើកដាក់កុងតឺន័របាន ២០០.០០០ TEUs ក្នុងមួយឆ្នាំបន្ថែមទៀត។ ដូចនេះបន្ទាប់ពីការសាងសង់គម្រោងខាងលើត្រូវបានបញ្ចប់ ចំណតផែ កុងតឺន័រ LM១៧ មានសមត្ថភាពលើកដាក់កុងតឺន័រ បានរហូតដល់ ៥០០.០០០ TEUs ក្នុងមួយឆ្នាំ។ ចំណតផែ កុងតឺន័រ LM១៧ បច្ចុប្បន្នមានស្ថានភាពផែចំនួន២ ស្ថានភាពទំហំ ៣០០ម៉ែត្រ គុណ ២២ម៉ែត្រ និងស្ថានភាពទំហំ ១៤៩ម៉ែត្រ គុណ ១២ម៉ែត្រ និងបំពាក់ដោយដងយោង TCC ចំនួន ៤គ្រឿង ដងយោង FCC ចំនួន ២គ្រឿង រថស្នូច RTG ចំនួន ១២គ្រឿង គ្រឿងចក្រលើកដាក់លើទីលាន Reach Stacker & Constacker ចំនួន ៥គ្រឿង Sky Stacker ចំនួន ៥គ្រឿង រថយន្តដឹកកុងតឺន័រ ៦៤គ្រឿង និងគ្រឿងចក្រផ្សេងៗ ដែលបាននិងកំពុងបំពេញការងារប្រតិបត្តិការ។

អាសយដ្ឋាន	ភូមិកណ្តាលលើ ឃុំបន្ទាយដែក ស្រុកកៀនស្វាយ ខេត្តកណ្តាល
ទីតាំងចំណតផែ	ស្ថិតនៅតាមដងទន្លេមេគង្គត្រើយខាងលិច ចម្ងាយ ២៥គីឡូម៉ែត្រ ពីទន្លេ ចតុមុខ ហើយស្ថិតក្នុងទីតាំងនៃរយៈទទឹងខាងជើង ១១°២៨'២៣.៦" និង រយៈបណ្តោយខាងកើត ១០៥°០៨'៤៩.៨"
ទំហំផ្ទៃដីសរុប	៣៨៥.១៥២,២៥ ម៉ែត្រការ៉េ
ទំហំផ្ទៃដី ចុះបញ្ជី	៣៧៧.៨៦៩,០០ ម៉ែត្រការ៉េ
ទំហំផ្ទៃដីកំពុងធ្វើប្លង់កម្មសិទ្ធិ	៧.២៨៣,២៥ ម៉ែត្រការ៉េ
ចំណតនាវា	មាន ៣ ចំណត សម្រាប់នាវាចំណុះ ៥.០០០ DWT
ទីតាំងបោះយុត្តា	ទីតាំងបោះយុត្តា របស់ចំណតផែកុងតឺន័រ LM១៧ ស្ថិតក្នុងរយៈទទឹងខាង ជើង ១១°២៨'២៨.១៤" និងរយៈបណ្តោយខាងកើត ១០៥°៩'២.៣២" ចន្លោះជម្រៅទឹកពី ៨ម៉ែត្រ ទៅ ១៧ម៉ែត្រ។ បាតទន្លេមានដីភក់ និងខ្សាច់ ហើយចរន្តទឹកមានកម្លាំងខ្លាំងនៅរដូវវស្សា
រលក	ផលប៉ះពាល់មានចាប់ពីខែកុម្ភៈ ដល់ ខែមេសា ដោយកម្ពស់រលក មានចាប់ ពី ០,២០ម៉ែត្រ ដល់ ០,៤៥ម៉ែត្រ គិតនៅខែធ្នូ ឆ្នាំ២០១៥
ជម្រៅស៊ីទឹកនាវា	ជម្រៅស៊ីទឹកនាវា ប្រែប្រួលពីកម្រិតអប្បបរមា ៤,៥ម៉ែត្រ ក្នុងខែមីនា ដល់ កម្រិតអតិបរមា ៥,៥ម៉ែត្រ ក្នុងខែកញ្ញា (ជម្រៅទឹកសម្រាប់ធ្វើនាវាចរមក ចំណតផែកុងតឺន័រ LM១៧ អាស្រ័យជម្រៅទឹក នៅប្រកាសទឹក)
ម៉ោងប្រតិបត្តិការ	៧ថ្ងៃ/២៤ម៉ោង
គ្រឿងចក្រលើកដាក់	ដងយោង (Traveling Cargo Crane, Fixed Cargo Crane) រថស្នូច (Tyred Gantry) គ្រឿងចក្រលើកដាក់លើទីលាន (Folk Lift Reach Stacker Cont-Stacker, Sky Stacker, Empty Reach Stacker) រថយន្តដឹក កុងតឺន័រក្នុង/ក្រៅផែ (Truck & Terminal Tractor)

សម្គាល់៖ *ទំហំដីអាចខុសគ្នារវាងទំហំផ្ទៃដីសរុប និងទំហំផ្ទៃដីចុះបញ្ជី ដោយសារការកាត់ចេញនូវដីចំណីផ្លូវ និងចំណីទន្លេ។

៤.២. ចំណតផែនតហុបំណង TSM

ចំណតផែនតហុបំណង TSM ជាចំណតផែនតហុបំណងសម្រាប់ទំនិញរាយ និងទេសចរណ៍ ។ ដោយសារសមត្ថភាពពង្រីកទីលានចំណតផែនតហុបំណង TSM នៅមានកម្រិត ដើម្បីទទួលកំណើនចរាចរកុងតឺន័រប្រចាំឆ្នាំ ក. ស. ក. បានវិនិយោគលើការអភិវឌ្ឍចំណតផែនតហុបំណង LM១៧ និងចំណតផែនតហុបំណងមួយចំនួនទៀតដែលស្ថិតនៅគ្រប់គ្រង។ ចាប់តាំងពីចំណតផែនតហុបំណង LM១៧ ត្រូវបានស្ថាបនាចរាចរ ចំណតផែនតហុបំណង TSM ត្រូវបានក្លាយទៅជាចំណតផែនតហុបំណង សម្រាប់បម្រើការលើកដាក់ទំនិញរាយ និងប្រើជាចំណតផែនតហុបំណងដំណើរ និងទេសចរណ៍។ បច្ចុប្បន្ន ក.ស.ក. បានរៀបចំកែប្រែចំណតផែនតហុបំណងនេះ ឱ្យក្លាយទៅជាចំណតផែនតហុបំណងដំណើរ និងទេសចរណ៍អន្តរជាតិ ដោយបានសាងសង់សាលារងចាំ និងស្ថានីយ៍អ្នកដំណើរ (Tourist Hall) ដែលបានបញ្ចប់ការសាងសង់រួចហើយនៅពាក់កណ្តាលឆ្នាំ២០២៣។

អាសយដ្ឋាន	អគារលេខ ៦៤៩ វិថីព្រះស៊ីសុវត្ថិ សង្កាត់ស្រះចក ខណ្ឌដូនពេញ រាជធានីភ្នំពេញ
ទីតាំងចំណតផែនតហុបំណង	ស្ថិតនៅតាមដងទន្លេសាប ត្រើយខាងលិច ចម្ងាយ ៣,២គីឡូម៉ែត្រ ពីទន្លេចតុមុខ ហើយស្ថិតក្នុងទីតាំងនៃរយៈទទឹងខាងជើង ១១°៣៤'៥៩,៦៨" និងរយៈបណ្តោយខាងកើត ១០៤°៥៥' ១៧,៤១"
ទំហំផ្ទៃដីចុះបញ្ជី	៨៥.៨៤៦ ម៉ែត្រការ៉េ
ចំណតនាវា	មាន ៣ ចំណត សម្រាប់នាវាចំណុះ ៥.០០០ DWT
ទីតាំងអាចបោះយុត្តា	ទីតាំងអាចបោះយុត្តាបាន គឺនៅទន្លេសាបខាងមុខចំណតផែនតហុបំណង និងមួយកន្លែងទៀតនៅទន្លេចតុមុខ ដែលស្ថិតក្នុងរយៈទទឹងខាងជើង ១១°៣៣'៤៦,៩៨" និងរយៈបណ្តោយខាងកើត ១០៤°៥៦'៣៤,៥៧" មានជម្រៅទឹកពី ៥ម៉ែត្រ ទៅ១៥ម៉ែត្រ។ បាតទន្លេមានដីភក់ និងខ្សាច់ ដែលអាចបោះយុត្តាជាប់បានល្អ
ជម្រៅស៊ីទឹកនាវា	ជម្រៅស៊ីទឹកនាវាប្រែប្រួលពីកម្រិតអប្បបរមា ៤,៥ម៉ែត្រ ក្នុងខែមីនា ដល់កម្រិតអតិបរមា ៥,៥ម៉ែត្រ ក្នុងខែកញ្ញា (ជម្រៅទឹកសម្រាប់ធ្វើនាវាចរមកចំណតផែនតហុបំណង TSM អាស្រ័យលើជម្រៅទឹក នៅច្រកគូទីវ)
ម៉ោងប្រតិបត្តិការ	៧ថ្ងៃ/២៤ម៉ោង

៤.៣ ចំណតផែនតហុបំណង UM២

ដើម្បីជំរុញឱ្យលំហូរប្រតិបត្តិការលើកដាក់ទំនិញនៅចំណតផែនតហុបំណង UM២ ឱ្យកាន់តែមានប្រសិទ្ធភាព និងទាក់ទាញអតិថិជនមកប្រើប្រាស់ចំណតផែនតហុបំណង UM២ ចំណតផែនតហុបំណងនេះត្រូវធ្វើការកែសម្រួល និងជំរុញឱ្យមានការអភិវឌ្ឍបន្ថែមទៀត ព្រោះថាទីតាំងនេះនៅជាប់ព្រំប្រទល់រវាងខេត្តកំពង់ចាម និងខេត្តត្បូងឃ្មុំ ដែលជាសំរោងមាត់ភ្ជាប់រវាងខេត្តនៅភាគខាងជើង និងឡូសាននៃប្រទេសកម្ពុជា ដែលជាតំបន់កសិកម្ម និងកសិឧស្សាហកម្មយ៉ាងសំខាន់មកកាន់ទីប្រជុំជនខាងត្បូងប្រទេសរហូតដល់ប្រទេសវៀតណាម។ ដូចនេះចំណតផែនតហុបំណង

ពហុបំណង UML២ បានដើរតួនាទីយ៉ាងសំខាន់ដើម្បីជាកន្លែងប្រមូលផ្តុំសកម្មភាពដឹកជញ្ជូនតាមផ្លូវទឹក និងជាកន្លែងផ្លាស់ប្តូរទំនិញក្នុងស្រុកនិងក្រៅស្រុក។ អាស្រ័យហេតុនេះ បច្ចុប្បន្ន ក.ស.ភ. បានបញ្ចប់ការសាងសង់ស្ថានីយ៍ទំហំ ១២ម៉ែត្រ គុណ ៤៦,៩ម៉ែត្រ ហើយបាននិងកំពុងបន្តអភិវឌ្ឍហេដ្ឋារចនាសម្ព័ន្ធជំហានទី១ និងគ្រោងនឹងអនុវត្តគម្រោងជំហានទី២ នៅឆ្នាំ២០២៣ ជាបន្តបន្ទាប់។

អាសយដ្ឋាន	ភូមិដូនម៉ៅលើ ឃុំទន្លេបិទ ស្រុកត្បូងឃ្មុំ ខេត្តត្បូងឃ្មុំ
ទីតាំងចំណតផែ	ចំណតផែរណបពហុបំណង UML២ ស្ថិតនៅតាមដងទន្លេមេគង្គត្រើយខាងកើត ចម្ងាយ ១០៣ គីឡូម៉ែត្រ ពីទន្លេចតុមុខ ហើយស្ថិតក្នុងទីតាំងនៃរយៈទទឹងខាងជើង ១១°៥៧'៤៧,៧៣" និងរយៈបណ្តោយខាងកើត ១០៥°២៨' ៣៣,១៣"
ទំហំផ្ទៃដីសរុប	១៦១,៧០០ ម៉ែត្រការ៉េ
ទំហំផ្ទៃដីចុះបញ្ជី	១៦០,៧២៥ ម៉ែត្រការ៉េ
ទំហំផ្ទៃដីកំពុងធ្វើប្តូរកម្មសិទ្ធិ	៩៧៥ ម៉ែត្រការ៉េ
ចំណតនាវា	ចំនួន ១ (ប៉ុន្តែបណ្តែតទំហំ ៦ម៉ែត្រ x ២៨ម៉ែត្រ) មាន ១ ចំណត សម្រាប់នាវាចំណុះ ៥.០០០ DWT
ទីតាំងបោះយុទ្ធា	ទីតាំងដែលអាចបោះយុទ្ធានៅចំណតផែរណបពហុបំណង UML២ ស្ថិតនៅក្នុងរយៈទទឹងខាងជើង ១១°៥៨'៤៣,៤១" និងរយៈបណ្តោយខាងកើត ១០៥°២៨'៩,៥៨" ក្នុងចន្លោះជម្រៅទឹកពី ៦ម៉ែត្រ ទៅ ២០ម៉ែត្រ។ នារដូវវស្សា នៅបាតទន្លេមានដឹកកំ និងខ្សាច់ ហើយមានចរន្តទឹកមានកម្លាំងខ្លាំង។
រលក	មិនមានផលប៉ះពាល់
ជម្រៅស៊ីទឹកនាវា	ជម្រៅស៊ីទឹកនាវា ប្រែប្រួលពីកម្រិតអប្បបរមា ៤,៥ម៉ែត្រ ក្នុងខែមីនា ដល់កម្រិតអតិបរមា ៥,៥ម៉ែត្រ ក្នុងខែកញ្ញា (ជម្រៅទឹកសម្រាប់ធ្វើនាវាចរមកចំណតផែរណបពហុបំណង UML២ គឺអាស្រ័យទៅលើជម្រៅទឹក នៅច្រកតូទីវ)
ជម្រៅទឹកផ្លូវនាវាចរ	ចាប់ពីទន្លេចតុមុខទៅដល់ខេត្តត្បូងឃ្មុំ តាមប្រឡាយស្តៅមានទទឹង៦០ម៉ែត្រនិងបណ្តោយ ៣.៥០០ម៉ែត្រ។ ជម្រៅទឹក មានជម្រៅ ៥ម៉ែត្រ ក្នុងរដូវប្រាំង (ដោយមានការថែទាំទៀងទាត់)
ម៉ោងប្រតិបត្តិការ	៧ថ្ងៃ/២៤ ម៉ោង
គ្រឿងចក្រលើកដាក់	ដងយោងចល័ត (Mobile crane) និងប៉ុន្តែតុង

*សម្គាល់៖ *ទំហំដីអាចខុសគ្នារវាងទំហំផ្ទៃដីសរុប និងទំហំផ្ទៃដីចុះបញ្ជី ដោយសារការកាត់ចេញនូវដីចំណីផ្លូវ និងចំណីទន្លេ។*

៤.៤. ចំណតផែអ្នកដំណើរ និងទេសចរណ៍ TS១

ចំណតផែអ្នកដំណើរ និងទេសចរ TS១ ជាចំណតផែអ្នកដំណើរចម្បងរបស់ ក. ស. ភ.។ ចំណតផែនេះ ត្រូវបានប្រើប្រាស់ដើម្បីធ្វើជាចំណតផែអ្នកដំណើរក្នុងស្រុក ក៏ដូចជាទៅកំពង់ផែនៃប្រទេសវៀតណាម។ នៅក្នុងត្រីមាសទី៣ ឆ្នាំ២០២៣ មានអ្នកដំណើរឆ្លងកាត់ចំណតផែអ្នកដំណើរ និងទេសចរ TS១ ចំនួន ៤៣.២៨៧ នាក់។ តួលេខនេះ រាប់បញ្ចូលទាំងអ្នកដំណើរពីភ្នំពេញទៅចំណតផែក្នុងស្រុកនានា និងពីភ្នំពេញទៅប្រទេសវៀតណាមព្រមទាំងអ្នកទេសចរដែលធ្វើដំណើរឆ្លងកាត់តាមដងទន្លេមេគង្គក្បែររាជធានីភ្នំពេញ។

អាសយដ្ឋាន	វិថីព្រះស៊ីសុវត្ថិ សង្កាត់វត្តភ្នំ ខណ្ឌដូនពេញ រាជធានីភ្នំពេញ
ទីតាំងចំណតផែ	ចំណតផែអ្នកដំណើរ និងទេសចរ TS១ ស្ថិតនៅតាមដងទន្លេសាបត្រើយខាងលិច ចម្ងាយ ២គីឡូម៉ែត្រ ពីទន្លេចតុមុខ ហើយស្ថិតក្នុងទីតាំងរយៈទទឹងខាងជើង ១១° ៣៤'៣២,៤៥" និងរយៈបណ្តោយខាងកើត ១០៤°៥៥'៣៦,៨៨។
ទំហំផ្ទៃដីចុះបញ្ជី	៦.៦៣៧ ម៉ែត្រការ៉េ
ចំណតនាវា	មានប៉ុន្មានចំនួន ៣គ្រឿង
ទីតាំងបោះយុត្តា	ទីតាំងអាចបោះយុត្តាបាន នៅខាងមុខចំណតផែ តំបន់ទន្លេសាប និងមួយទីតាំងទៀតនៅតំបន់ទន្លេចតុមុខ ស្ថិតក្នុងរយៈទទឹងខាងជើង ១១°៣៣'៤៦,៩៨" និងរយៈបណ្តោយខាងកើត ១០៤°៥៦'២៤,៥៧" ចន្លោះជម្រៅទឹកពី ៥ម៉ែត្រ ទៅ ១៥ម៉ែត្រ។ នារដូវវស្សា បាតទន្លេមានដីភក់ និងខ្សាច់ ដែលជាផ្ទៃមានកម្លាំងទប់ជាប់ល្អ ហើយជម្រើសទីតាំងទី២ ដើម្បីបោះយុត្តាមានចរន្តទឹកខ្លាំង។
រលក	ផលប៉ះពាល់មានចាប់ពីខែកុម្ភៈ ដល់ខែមេសា ដោយកម្ពស់រលកមានចាប់ពី ០,១ ម៉ែត្រ ដល់ ០,៣៥ម៉ែត្រ គិតនៅខែធ្នូ ឆ្នាំ២០១៥
ជម្រៅស៊ីទឹក	ជម្រៅស៊ីទឹកប្រែប្រួលពី ៤,៥ម៉ែត្រ ក្នុងខែមីនា ដល់ ៥,៥ម៉ែត្រ ក្នុងខែកញ្ញា (ជម្រៅស៊ីទឹកសម្រាប់នាវាចរាចរកម្មចំណតចំណតអ្នកដំណើរ និងទេសចរណ៍ TS១ គឺអាស្រ័យទៅលើជម្រៅស៊ីទឹក នៅច្រកតូទីវ)
ប្រតិបត្តិការ	៧ថ្ងៃ/២៤ម៉ោង

៤.៥. ចំណតផែរណបពហុបំណង TS១១

ចំណតផែរណបពហុបំណងTS១១ មានទីតាំងស្ថិតនៅតាមបណ្តោយផ្លូវជាតិលេខ៥ សង្កាត់គីឡូម៉ែត្រលេខ៦ ខណ្ឌឫស្សីកែវ រាជធានីភ្នំពេញ មានចម្ងាយប្រហែល៦,៦គីឡូម៉ែត្រ ឬរយៈពេល ២០នាទី បើគិតពីចំណុចវត្តភ្នំទៅចំណតផែនេះ។ ចំណតផែនេះ គឺជាទីតាំងយុទ្ធសាស្ត្រសំខាន់បំផុតសម្រាប់ចែកចាយ និងប្រមូលផ្តុំទំនិញរវាង អ្នកផលិត និងអ្នកប្រើប្រាស់យ៉ាងសំខាន់ក្នុងតំបន់ ដោយហេតុថា ទីតាំងនេះស្ថិតនៅក្បែរនឹង ទីប្រជុំជន ក្នុងរាជធានីភ្នំពេញ។ ការអភិវឌ្ឍចំណតផែនេះ នឹងសម្រួល ដល់ការកកស្ទះនៃការដឹកជញ្ជូនផ្លូវគោក ចេញចូលទីប្រជុំជន។ ម៉្យាងវិញទៀត

ចំណតផែនការបំណង TSM មិនអាចធ្វើប្រតិបត្តិការឱ្យអស់លទ្ធភាពបានឡើយ ដោយហេតុថាទីតាំងនេះស្ថិតនៅចំកណ្តាលរាជធានីភ្នំពេញ ដែលសាលារាជធានីភ្នំពេញ មិនអនុញ្ញាតឱ្យរថយន្តធុនធ្ងន់ធ្វើចរាចរណ៍នៅពេលថ្ងៃបានឡើយ។ ដូចនេះដើម្បីជំរុញឱ្យមានការដឹកជញ្ជូនតាមផ្លូវទឹក ក៏ដូចជាសេវាកម្ម Door to Door Service ការអភិវឌ្ឍន៍ចំណតផែនការបំណង TS១១ ពិតជាសំខាន់ និងចាំបាច់បំផុតក្នុងការតភ្ជាប់ទំនិញរវាងបណ្តាខេត្តផ្សេងៗ និងរាជធានីភ្នំពេញ ឱ្យមានជម្រើសនិងមានតម្លៃដឹកជញ្ជូនកាន់តែទាប។

អាសយដ្ឋាន	ស្ថិតនៅតាមបណ្តោយផ្លូវជាតិលេខ៥ សង្កាត់គីឡូម៉ែត្រលេខ៦ ខណ្ឌឫស្សីកែវ រាជធានីភ្នំពេញ
ទីតាំងចំណតផែ	ចំណតផែនការបំណង TS១១ ស្ថិតនៅតាមដងទន្លេសាប ចម្ងាយប្រហែល ៦ គីឡូម៉ែត្រ ពីទន្លេចតុមុខ ហើយស្ថិតក្នុងទីតាំងនៃរយៈទទឹងខាងជើង ១១០៣៧'៣៤,៦" និងរយៈបណ្តោយខាងកើត ១០៤០៥៤' ២៩,៤"
ទំហំផ្ទៃដី	៤ ហិចតា
ចំណតនាវា	មាន ១ ចំណត សម្រាប់នាវាចំណុះ ៥.០០០ DWT
ទីតាំងបោះយុត្តា	<p>ទីតាំងដែលអាចបោះយុត្តានៅចំណតផែនការបំណង TS១១ មាន២ទីតាំង</p> <p>-ទីតាំងទី១៖ ស្ថិតនៅក្នុងរយៈទទឹងខាងជើង ១១០៣៤'២៦,៦" និងរយៈបណ្តោយខាងកើត ១០៤០៥៥'៥០,៤"</p> <p>-ទីតាំងទី២៖ ស្ថិតនៅក្នុងរយៈទទឹងខាងជើង ១១០៣៣'៣៩,៩" និងរយៈបណ្តោយខាងកើត ១០៤០៥៦'៥០,៧"</p> <p>ស្ថិតនៅតំបន់ទន្លេចតុមុខពីព្រោះ ស្ថានភាពទន្លេនៅតំបន់ចំណតផែនការបំណង TS១១ មានសភាពតូចចង្អៀតពិបាកអោយនាវាបោះយុត្តារង់ចាំ។</p>
រលក	មិនមានផលប៉ះពាល់
ជម្រៅស៊ីទឹក	ជម្រៅស៊ីទឹកប្រែប្រួលពី ៤,៥ម៉ែត្រ ក្នុងខែមីនា ដល់ ៥,៥ម៉ែត្រ ក្នុងខែកញ្ញា (ជម្រៅស៊ីទឹកសម្រាប់នាវាចរាចរណ៍ចំណតផែនការបំណង TS១១ គឺអាស្រ័យទៅលើជម្រៅស៊ីទឹក នៅច្រកគូទីវ)
ម៉ោងប្រតិបត្តិការ	៧ថ្ងៃ/២៤ ម៉ោង
គ្រឿងចក្រលើកដាក់	ដងយោងចល័ត (Mobile crane), ដងយោង (Fixed Cargo Crane) គ្រឿងចក្រលើកដាក់លើទីលាន (Constacker, Fork-Lift) រថយន្តដឹកកុងតឺន័រក្នុង/ក្រៅផែនការ (Truck & Terminal Tractor)

៤.៦. ចំណតផែនការបំណង LM២៦

ចំណតផែនការបំណង LM២៦ មានទីតាំងស្ថិតនៅឃុំកោះរកា ស្រុកពាមជរ ខេត្តព្រៃវែង ផ្នែកខាងត្បូងនៃប្រទេសកម្ពុជា និងមានចំងាយប្រមាណត្រឹមតែជាង៣គីឡូម៉ែត្រប៉ុណ្ណោះពីព្រំដែនខេត្តដុងចាប់ ប្រទេសវៀតណាម។

ចំណតផែនដីនេះជាទីតាំងដែលមានសក្តានុពលសម្រាប់ប្រជាជនកម្ពុជា ក្នុងការដឹកជញ្ជូនទំនិញកសិផលចេញទៅប្រទេស វៀតណាម និងនាំចូលមកវិញនូវទំនិញវត្ថុធាតុដើម និងទំនិញគ្រឿងសំណង់។ មិនតែប៉ុណ្ណោះចំណតផែនដីនេះ នឹងតភ្ជាប់ វិស័យទេសចរណ៍តាមបណ្តាខេត្តជិតខាងរវាងប្រទេសទាំងពីរ។ បច្ចុប្បន្ន ចំណតផែនដីនេះបានពង្រីកហេដ្ឋារចនាសម្ព័ន្ធ ចាក់ខ្សាច់បំពេញទីលាន បំពាក់កុងវ៉ែយ័រ (Conveyor) និងរៀបចំហេដ្ឋារចនាសម្ព័ន្ធផ្សេងៗទៀត ដើម្បីឆ្លើយតប ទៅនឹងតម្រូវការនៃលំហូរទំនិញចេញចូលរបស់ប្រទេសទាំងពីរ និងការតភ្ជាប់ការដឹកជញ្ជូនតាមផ្លូវទឹក សម្រាប់ធ្វើ ការនាំចេញទៅកាន់ទីផ្សារសកលលោកឱ្យកាន់តែមានប្រសិទ្ធភាព ក៏ដូចជាចូលរួមចំណែកកាត់បន្ថយការចំណាយ ភស្តុភារកម្ម និងការប៉ះពាល់ដល់ការប្រើប្រាស់ផ្លូវគោក។ នៅពេលបច្ចុប្បន្ន ចំណតផែនដីរបស់ហ្វូណ្របំណង LM២៦ បានបញ្ចប់ការសាងសង់ទីលានរួចហើយ ដែលគ្រោងដាក់ឱ្យប្រើប្រាស់សម្រាប់ប្រតិបត្តិការលើកដាក់ទំនិញរាយ ជាបណ្តើរៗសិន រហូតដល់មានការលើកដាក់ទំនិញជាកុងតឺន័រនៅជំហានបន្ទាប់។

ក.ស.ភ. បានបំពាក់ Conveyor ចំនួន ១០គ្រឿង ដើម្បីសម្រួលលំហូរប្រតិបត្តិការ ក្នុងការនាំចេញទំនិញ កសិផល ដែលបាន និងកំពុងអនុវត្តដាក់ឱ្យប្រើប្រាស់ជាជំហានៗនៅឆ្នាំ២០២៣ នេះ។

អាសយដ្ឋាន	ឃុំកោះរកា ស្រុកពាមជរ នៃខេត្តព្រៃវែង
ទីតាំងចំណតផែនដី	ចំណតផែនដីរបស់ហ្វូណ្របំណង LM២៦ ស្ថិតនៅតាមដងទន្លេមេគង្គក្រោម ត្រើយខាង កើត ចម្ងាយ ១០៣ គីឡូម៉ែត្រ ពីទន្លេចតុមុខ ហើយស្ថិតក្នុងទីតាំងនៃរយៈទទឹងខាង ជើង ១០°៥៥'៤០,៥" និងរយៈបណ្តោយខាងកើត ១០៥°១១' ៣០,៦"
ទំហំផ្ទៃដី	២០០.០៤២ ម៉ែត្រការ៉េ
ទំហំដីចុះបញ្ជី	១៥០.២៦២ ម៉ែត្រការ៉េ
ទំហំដីកំពុងធ្វើប្លង់កម្មសិទ្ធិ	៤៩.៧៨០ ម៉ែត្រការ៉េ
ទីតាំងបោះយុត្តា	ទីតាំងដែលអាចបោះយុត្តានៅចំណតផែនដីរបស់ហ្វូណ្របំណង LM២៦ មាន២ទីតាំង - ទីតាំងទី១៖ ស្ថិតនៅក្នុងរយៈទទឹងខាងជើង ១០°៥៦'០១,៩" និងរយៈបណ្តោយ ខាងកើត ១០៥°១១'១៧,៦" - ទីតាំងទី២៖ ស្ថិតនៅក្នុងរយៈទទឹងខាងជើង ១០°៥៥'១០,១" និងរយៈបណ្តោយ ខាងកើត ១០៥°១១'២៤,៤"
រលក	មិនមានផលប៉ះពាល់
ម៉ោងប្រតិបត្តិការ	៧ថ្ងៃ/២៤ ម៉ោង
គ្រឿងចក្រលើកដាក់	ដងយោងចល័ត (Mobile crane) ដងយោងបំណុត (Floating crane) និងកុងវ៉ែយ័រ (Conveyer)

៤.៧ ចំណាត់ថែរំលែកដែលគ្រោងអភិវឌ្ឍន៍នាពេលអនាគត

៤.៧.១ ចំណាត់ថែរំលែកបញ្ចប់បំណង UM ១

ចំណាត់ថែរំលែកបញ្ចប់បំណងព្រែកអញ្ជាញ (UM១) មានផ្ទៃដីទំហំផ្ទៃដី ៣,៨ ហិកតា ដែលជាទីតាំងយុទ្ធសាស្ត្រស្ថិតនៅឃុំព្រែកអញ្ជាញ ស្រុកមុខកំពូល ខេត្តកណ្តាល។ ចំណាត់ថែរំលែកបញ្ចប់បំណងមួយនេះ គ្រោងនឹងបង្កើតឡើងដើម្បីជំរុញឱ្យមានការដឹកជញ្ជូនតាមផ្លូវទឹក, ជំរុញកំណើនទំនិញឆ្លងកាត់ ក.ស.ភ. កាត់បន្ថយចំណាយដឹកជញ្ជូន និងភ័ស្តុភារកម្ម, ស្វែងរកប្រភពចំណូលបន្ថែម, បង្កើតជាកន្លែងប្រមូលផ្តុំ និងចែកចាយទំនិញតាមរយៈការតភ្ជាប់ការដឹកជញ្ជូនរវាងផ្លូវទឹក និងផ្លូវគោក, បង្កើនភាពប្រកួតប្រជែងរបស់ ក.ស.ភ. បង្កើតសេវាកំពង់ផែ និងដឹកជញ្ជូនតាមផ្លូវទឹកឱ្យទៅជិតអ្នកប្រើប្រាស់, សម្រួលដល់ការធ្វើពាណិជ្ជកម្មបានកាត់តែល្អប្រសើរ, ជួយជំរុញឱ្យមានកំណើនសេដ្ឋកិច្ចជាតិ និងទាក់ទាញការវិនិយោគ, ជួយសម្រួល និងកាត់បន្ថយការប្រើប្រាស់ផ្លូវថ្នល់ ស្ពាន និងបង្កើតឱកាសការងារបន្ថែមសម្រាប់ប្រជាពលរដ្ឋកម្ពុជា។ ដូចនេះចំណាត់ថែរំលែកបញ្ចប់បំណងព្រែកអញ្ជាញ (UM១) បានដើរតួនាទីយ៉ាងសំខាន់ដើម្បីជាកន្លែងប្រមូលផ្តុំសកម្មភាព ដឹកជញ្ជូនតាមផ្លូវទឹក និងជាកន្លែងផ្លាស់ប្តូរ ទំនិញក្នុងស្រុកនិងក្រៅស្រុក។ ដោយពិនិត្យមើលឃើញអំណោយផល និងសក្តានុពលពីទីតាំងអភិវឌ្ឍចំណាត់ថែរំលែកនេះ ហេតុនេះ ក.ស.ភ. គ្រោងនឹងអភិវឌ្ឍចំណាត់ថែរំលែកបញ្ចប់បំណងព្រែកអញ្ជាញ (UM១) នាពេលខាងមុខនេះផងដែរ។

អាសយដ្ឋាន	ឃុំព្រែកអញ្ជាញ ស្រុកមុខកំពូល ខេត្តកណ្តាល
ទំហំផ្ទៃដី	៣៨.៣៦២ ម៉ែត្រក្រឡា
រលក	ចាប់ពី ០,២ម៉ែត្រ ដល់ ០,៤ម៉ែត្រ
ជម្រៅស៊ីទឹកនាវា	៤,៥ម៉ែត្រ
ម៉ោងប្រតិបត្តិការ	៧ថ្ងៃ/២៤ ម៉ោង
គ្រឿងចក្រលើកដាក់	ដងយោងចល័ត (Mobile crane) និងប៉ុងតុង

៤.៧.២ ចំណាត់ថែរំលែកបញ្ចប់បំណងឆ្លង (ក្រចេះ)

អាសយដ្ឋាន	ភូមិព្រែកតាអាំ ឃុំបុសលាវ ស្រុកចិត្របុរី ខេត្តក្រចេះ
ទំហំផ្ទៃដីសរុប	៥០០.០០០ ម៉ែត្រក្រឡា
ម៉ោងប្រតិបត្តិការ	៧ថ្ងៃ/២៤ម៉ោង

៤.៧.៣ ចំណាត់ថែរំលែកបញ្ចប់បំណងបឹងកេត (កំពង់ចាម)

អាសយដ្ឋាន	ភូមិបឹងកេតក្រោម ឃុំព្រែកកក់ ស្រុកស្ទឹងត្រង់ ខេត្តកំពង់ចាម
ទំហំផ្ទៃដីសរុប	២០០.០០០ ម៉ែត្រក្រឡា
ម៉ោងប្រតិបត្តិការ	៧ថ្ងៃ/២៤ម៉ោង

៤.៧.៤ ចំណាត់ថវិកាបច្ចុប្បន្នបំណងភ្នំក្រោម (សៀមរាប)

អាសយដ្ឋាន	ភូមិទី៥ សង្កាត់ចុងឃ្នៀស ក្រុងសៀមរាប ខេត្តសៀមរាប
ទំហំផ្ទៃដីសរុប	១០០.០០០ ម៉ែត្រក្រឡា
ម៉ោងប្រតិបត្តិការ	៧ថ្ងៃ/២៤ម៉ោង

៤.៧.៥ ចំណាត់ថវិកាបច្ចុប្បន្នបំណងកំពង់ឆ្នាំង

អាសយដ្ឋាន	ភូមិកណ្តាល សង្កាត់កំពង់ឆ្នាំង ក្រុងកំពង់ឆ្នាំង ខេត្តកំពង់ឆ្នាំង
ទំហំផ្ទៃដីសរុប	៣.១៥០.០០០ ម៉ែត្រក្រឡា
រលក	០,១០ម៉ែត្រ ទៅ ០,៣ ម៉ែត្រ
ជម្រៅស៊ីទឹកនាវា	៤,៥០ម៉ែត្រ
ម៉ោងប្រតិបត្តិការ	៧ថ្ងៃ/២៤ម៉ោង

៤.៧.៦ ចំណាត់ថវិកាបច្ចុប្បន្នបំណងកំពង់ឆ្នាំង-កំពង់ធំ

អាសយដ្ឋាន	ភូមិកំពង់បឹង ឃុំកំពង់ហៅ ស្រុកកំពង់លែង ខេត្តកំពង់ឆ្នាំង
ទំហំផ្ទៃដីសរុប	២៥០.០០០ ម៉ែត្រក្រឡា
រលក	០,១ម៉ែត្រ ទៅ ០,៣ម៉ែត្រ
ជម្រៅស៊ីទឹកនាវា	៤,៥០ ម៉ែត្រ
ម៉ោងប្រតិបត្តិការ	៧ថ្ងៃ/២៤ម៉ោង

៤.៧.៧ ចំណាត់ថវិកាបច្ចុប្បន្នបំណងព្រែកក្តាម

អាសយដ្ឋាន	ភូមិពាមជំនីក ឃុំកំពង់លូង ស្រុកពញាឮ ខេត្តកណ្តាល
ទំហំផ្ទៃដីសរុប	៤០០.០០០ ម៉ែត្រក្រឡា
រលក	០,១ម៉ែត្រ ទៅ ០,៣ម៉ែត្រ
ជម្រៅស៊ីទឹកនាវា	៤,៥០ម៉ែត្រ
ម៉ោងប្រតិបត្តិការ	៧ថ្ងៃ/២៤ម៉ោង

៤.៧.៨ ចំណាត់ថវិកាបច្ចុប្បន្នបំណងសុវណ្ណភូមិ LM២៥

អាសយដ្ឋាន	ភូមិសំរោងក្តែរ ឃុំសំរោងធំ ស្រុកកៀនស្វាយ ខេត្តកណ្តាល
ទំហំផ្ទៃដីសរុប	១៥៦.០០០ម៉ែត្រក្រឡា
រលក	០,១ម៉ែត្រ ទៅ ០,៤០ម៉ែត្រ
ជម្រៅស៊ីទឹកនាវា	៤,៥០ម៉ែត្រ
ម៉ោងប្រតិបត្តិការ	៧ថ្ងៃ/២៤ម៉ោង

៤.៧.៩ ចំណាត់ថ្លៃវណ្ណបញ្ចប់ណាង រោងចក្រក្តារបន្ទះ LM៥

អាសយដ្ឋាន	ភូមិខ្សុំ ឃុំបន្ទាយដែក ស្រុកកៀនស្វាយ ខេត្តកណ្តាល
ទំហំផ្ទៃដីសរុប	៨៥.៤៣៨ម៉ែត្រក្រឡា
រលក	០,១ម៉ែត្រ ទៅ ០,៤០ម៉ែត្រ
ជម្រៅស៊ីទឹកនាវា	៤,៥០ម៉ែត្រ
ម៉ោងប្រតិបត្តិការ	៧ថ្ងៃ/២៤ម៉ោង

គ- ការប្រែប្រួលសំខាន់ៗពាក់ព័ន្ធនឹងប្រតិបត្តិការធុរកិច្ច

ព្រឹត្តិការណ៍សំខាន់ៗប្រចាំត្រីមាសទី៣ ឆ្នាំ២០២៣

នៅថ្ងៃទី៥ ខែកក្កដា ឆ្នាំ២០២៣ ក.ស.ភ. បានទទួលនូវ “លិខិតបញ្ជាក់ការកាន់បញ្ជីកាតណេយ្យត្រឹមត្រូវ ចាប់ពីឆ្នាំ២០២២ ដល់ឆ្នាំ២០២៣” ពីអគ្គនាយកដ្ឋានពន្ធដារ។ តាមរយៈលិខិតបញ្ជាក់នេះ ក.ស.ភ. នឹងទទួលបាន អត្ថប្រយោជន៍នានា ស្របតាមប្រកាសលេខ ៦៣៨ សហវ.ប្រក ចុះថ្ងៃទី៤ ខែកក្កដា ឆ្នាំ២០១៧។

ទន្ទឹមនឹងនេះ ក.ស.ភ. ក៏ទទួលបានផងដែរនូវ វិញ្ញាបនបត្រអនុលោមភាពសារពើពន្ធប្រភេទ “មាស” ពី អគ្គនាយកដ្ឋានពន្ធដារ ដែលមានសុពលភាពរយៈពេល ២ឆ្នាំ សម្រាប់ឆ្នាំជាប់ពន្ធ ២០២៣ ដល់ ឆ្នាំ២០២៤។

ក្រសួងសេដ្ឋកិច្ច និង ហិរញ្ញវត្ថុ

អគ្គនាយកដ្ឋានពន្ធដារ

នាយកដ្ឋានរដ្ឋបាល និងកិច្ចការទូទៅ

លេខ.....២០៥១.....អពជ.នកទ



ព្រះរាជាណាចក្រកម្ពុជា
ជាតិ សាសនា ព្រះមហាក្សត្រ



L2023062603531D2866

ថ្ងៃ **ពុធ្វា** ខែ **ឧសភា** ឆ្នាំ **ថោះ** បញ្ជាក់ ព.ស.២៥៦៧
រាជធានីភ្នំពេញ ថ្ងៃទី **០៥** ខែ **កក្កដា** ឆ្នាំ ២០២៣



ជម្រាបជូន
លោក-លោកស្រីនាយក

- ឈ្មោះសហគ្រាស ៖ កំពង់ផែស្វយ័តភ្នំពេញ "ក.ស.ភ"
- ជាអក្សរឡាតាំង ៖ PHNOM PENH AUTONOMOUS PORT "PPAP"
- លេខអត្តសញ្ញាណកម្ម ៖ L001-100044999 ចុះបញ្ជីនៅ៖ នាយកដ្ឋានគ្រប់គ្រងអ្នកជាប់ពន្ធនៃ
- អាសយដ្ឋាន ៖ ផ្ទះលេខ ៦៤៩ ផ្លូវ ព្រះស៊ីសុវត្ថិ ភូមិ ១២ សង្កាត់ស្រះចក ខណ្ឌដូនពេញ រាជធានីភ្នំពេញ

កម្មវត្ថុ ៖ លិខិតបញ្ជាក់ការកាន់បញ្ជីកាតណនេយ្យត្រឹមត្រូវ។

យោង ៖ - ច្បាប់ស្តីពីសារពើពន្ធ ដែលប្រកាសឱ្យប្រើដោយព្រះរាជក្រមលេខ នស/រកម/០២៩៧/០៣ ចុះថ្ងៃទី២៤ ខែកុម្ភៈ ឆ្នាំ១៩៩៧ និងវិសោធនកម្មជាបន្តបន្ទាប់

- ប្រកាសលេខ ៦៣៨ សហវ.ប្រក ចុះថ្ងៃទី០៤ ខែកក្កដា ឆ្នាំ២០១៧ ស្តីពីលក្ខណវិនិច្ឆ័យនៃការកាន់បញ្ជីកាតណនេយ្យមិនត្រឹមត្រូវ និងនីតិវិធីនៃការបង់ពន្ធអប្បបរមា។

សេចក្តីដូចមានចែងក្នុងកម្មវត្ថុនិងយោងខាងលើ ខ្ញុំសូមជម្រាបជូន លោក-លោកស្រីនាយកសហគ្រាស ជ្រាបថា សហគ្រាសបានដាក់លិខិតមកអគ្គនាយកដ្ឋានពន្ធដារ ដើម្បីស្នើសុំលទ្ធផលនៃការវាយតម្លៃការកាន់បញ្ជីកាតណនេយ្យត្រឹមត្រូវ ពីគណៈកម្មការវាយតម្លៃការកាន់បញ្ជីកាតណនេយ្យរបស់អ្នកជាប់ពន្ធ។

អនុលោមតាមច្បាប់និងបទប្បញ្ញត្តិស្តីពីពន្ធដារ និងការពិនិត្យយ៉ាងហ្មត់ចត់លើឯកសារពាក់ព័ន្ធ ព្រមទាំងសារវត្ថុនៃការអនុវត្តកាតព្វកិច្ចសារពើពន្ធរបស់សហគ្រាសលោក-លោកស្រី គណៈកម្មការវាយតម្លៃការកាន់បញ្ជីកាតណនេយ្យរបស់អ្នកជាប់ពន្ធ សម្រេចវិនិច្ឆ័យថាសហគ្រាសបានកាន់បញ្ជីកាតណនេយ្យត្រឹមត្រូវ និងផ្តល់ជូនលិខិតបញ្ជាក់ការកាន់បញ្ជីកាតណនេយ្យត្រឹមត្រូវចាប់ពីឆ្នាំ ២០២២ ដល់ឆ្នាំ ២០២៣ ដើម្បីទទួលបានអត្ថប្រយោជន៍នានា ស្របតាមប្រកាសលេខ ៦៣៨ សហវ.ប្រក ចុះថ្ងៃទី០៤ ខែកក្កដា ឆ្នាំ២០១៧។

ទន្ទឹមនឹងនេះ លោក-លោកស្រីនាយកសហគ្រាស ត្រូវបន្តអនុវត្តឱ្យបានម៉ឺងម៉ាត់នូវកាតព្វកិច្ចសារពើពន្ធនានា ស្របតាមច្បាប់និងបទប្បញ្ញត្តិស្តីពីពន្ធដារជាធរមាន។ អគ្គនាយកដ្ឋានពន្ធដារ រក្សាសិទ្ធិក្នុងការដកហូត លិខិតបញ្ជាក់ និងមោឃភាពនូវអត្ថប្រយោជន៍នានាដែលបានផ្តល់ជូនក្នុងអំឡុងពេលនេះ ព្រមទាំងទទួលបានពិន័យ និងទោសទណ្ឌផ្សេងៗទៀត ក្នុងករណីមានការរកឃើញថា សហគ្រាសលោក-លោកស្រី ពុំបានអនុវត្តកាតព្វកិច្ចសារពើពន្ធឱ្យបានខ្ជាប់ខ្ជួនស្របតាមច្បាប់និងបទប្បញ្ញត្តិស្តីពីពន្ធដារនោះទេ។

អាស្រ័យដូចបានជម្រាបជូនខាងលើ សូមលោក-លោកស្រីនាយកសហគ្រាស អនុវត្តតាមការសម្រេចនេះ។

សូម លោក-លោកស្រីនាយកសហគ្រាស ទទួលនូវសេចក្តីរាប់អាន ពីខ្ញុំ

ប្រធាននាយកដ្ឋានរដ្ឋបាលនិងកិច្ចការទូទៅ

(Signature)
ឡេង រដ្ឋា

- បញ្ជូនជូន**
- នាយកដ្ឋានរដ្ឋបាល និងកិច្ចការទូទៅ
 - នាយកដ្ឋានគ្រប់គ្រងអ្នកជាប់ពន្ធនៃ
 - នាយកដ្ឋានបច្ចេកវិទ្យាព័ត៌មាន
 - ឯកសារ-កាលប្បវត្តិ

ក្រសួងសេដ្ឋកិច្ចនិងហិរញ្ញវត្ថុ
MINISTRY OF ECONOMY AND FINANCE
អគ្គនាយកដ្ឋានពន្ធដារ
GENERAL DEPARTMENT OF TAXATION



ព្រះរាជាណាចក្រកម្ពុជា
KINGDOM OF CAMBODIA
ជាតិ សាសនា ព្រះមហាក្សត្រ
NATION RELIGION KING

TCG23070307608

លេខ...២១២៦៧២ អពជ

រាជធានីភ្នំពេញ ថ្ងៃទី ០៤ ខែ កក្កដា ឆ្នាំ២០២៣
Phnom Penh, 05th, July 2023

អគ្គនាយកដ្ឋានពន្ធដារ
GENERAL DEPARTMENT OF TAXATION

វិញ្ញាបនបត្រ
អនុលោមភាពសារពើពន្ធ

(ប្រកាសលេខ ១៥៣៦ សហវ.ប្រក ចុះថ្ងៃទី២៣ ខែធ្នូ ឆ្នាំ២០១៦)

អគ្គនាយកដ្ឋានពន្ធដារបញ្ជាក់ថា ៖
ឈ្មោះក្រុមហ៊ុន ៖ **កំពង់ផែស្វយ័តភ្នំពេញ "ក.ស.ក"**
លេខអត្តសញ្ញាណកម្មសារពើពន្ធ ៖ **L001-100044999**
ស្ថិតក្រោមការគ្រប់គ្រង ៖ នាយកដ្ឋានគ្រប់គ្រងអ្នកជាប់ពន្ធនៃ កាលបរិច្ឆេទធ្វើបច្ចុប្បន្នភាព ៖ ២៦ សីហា ២០១៥
សកម្មភាពអាជីវកម្ម ៖ សេវាកម្មកសិកម្ម លើកដាក់ និងដឹកជញ្ជូនទំនិញ
អាសយដ្ឋាន ៖ #៦៤៩ ផ្លូវ ព្រះស៊ីសុវត្ថិ ភូមិ ១២ សង្កាត់ ស្រះចក ខណ្ឌ ដូនពេញ រាជធានីភ្នំពេញ
ទទួលបានកម្រិតអនុលោមភាពសារពើពន្ធប្រភេទ ៖ **មាស**
មានសុពលភាពរយៈពេល **២** ឆ្នាំ សម្រាប់ឆ្នាំជាប់ពន្ធ ២០២៣ ដល់ ឆ្នាំ២០២៤។

CERTIFICATE OF TAX COMPLIANCE
(Prakas No 1536 MEF/PK dated 23rd December 2016)

GENERAL DEPARTMENT OF TAXATION certifies that :
Company's name : **PHNOM PENH AUTONOMOUS PORT "PPAP"**
Tax Identification Number (TIN) : **L001-100044999**
Under : **Department of large Taxpayers** Date of Information Update : **26 Aug 2015**
Business activity(ies) : **Logistics, handle, load, discharge and transport cargoes service**
Tax Compliance Type awarded : **GOLD**
Validity period of **2 years** for the tax year of **2023** and **2024**.

- ឧប្បមាផ្តល់ ៖
- នាយកដ្ឋានរដ្ឋបាល និងកិច្ចការទូទៅ
 - នាយកដ្ឋានគ្រប់គ្រងអ្នកជាប់ពន្ធនៃ
 - នាយកដ្ឋានបច្ចេកវិទ្យាព័ត៌មាន
 - ឯកសារ-កាលប្បវត្តិ



រដ្ឋមន្ត្រីប្រតិភូអមនាយករដ្ឋមន្ត្រី
ប្រតិភូរាជរដ្ឋាភិបាល
ទទួលបន្ទុកជាអគ្គនាយកនៃអគ្គនាយកដ្ឋានពន្ធដារ

Minister Attached to the Prime Minister
Delegate of the Royal Government
In charge as Director General of General Department of Taxation

គង់ វិបុល

ផ្នែកទី២

ព័ត៌មានអំពីលទ្ធផលប្រតិបត្តិការធុរកិច្ច

**ក- លទ្ធផលប្រតិបត្តិការអនុវត្ត ដោយរួមបញ្ចូលព័ត៌មានអនុវត្តតាម
ក.១. តារាងស្ថិតិបរិមាណទំនិញ និងនាវាឆ្លងកាត់**

ល.រ	បរិយាយ	ឯកតា	ផែនការ ឆ្នាំ២០២០	អនុវត្តត្រីមាសទី៣			អនុវត្តខែ		រៀបរៀង (%)	កើន/ថយ (%)	
				ឆ្នាំ២០២៣	ឆ្នាំ២០២២	ឆ្នាំ២០២១	ឆ្នាំ២០២៣	ឆ្នាំ២០២២		៧=(៥/១)	៨=(៧/៤)- ១០០%
ក	ខ	គ	១	២	៣	៤	៥	៦	៧=(៥/១)	៨=(៧/៤)- ១០០%	៩=(៧/៤)- ១០០%
I	បរិមាណទំនិញ និង ប្រេងឥន្ធនៈឆ្លងកាត់	តោន	៤ ៥៩៨ ០៣៥	១ ០៩៣ ៤០១	៩៦៣ ៦១០	៩៧៧ ៩៤៤	៣ ១៥២ ៧១១	៣ ០៦៨ ២៤៧	៦៩%	+១៣%	-១%
	ក. បរិមាណទំនិញឆ្លងកាត់	-	២ ៧១១ ៩៤៤	៧០១ ២១៩	៦៥៦ ៥១១	៦១៤ ០១៤	១ ៨៧៣ ៥៥២	១ ៨៣៧ ៧៤៤	៦៩%	+៧%	+៧%
	- ទំនិញនាំចូល	-	១ ៣៦៩ ០៨២	៣៣៨ ៧៤២	៣៣៤ ៧៩០	៣៦៥ ៩៦៩	៨៩៣ ៤៧៨	៩២៨ ០៥៧			
	- ទំនិញនាំចេញ	-	១ ៣៤២ ៨៦២	៣៦២ ៤៧៧	៣២១ ៧២១	២៤៨ ០៤៥	៩៨០ ០៧៤	៩០៩ ៦៨៧			
	ខ. បរិមាណទំនិញលើកដាក់ចល័ត	-	៩១៩ ៣៥១	២១៨ ៣៨៥	១៥៥ ០៩៧	១៧៨ ២៨៧	៦៦៩ ២៧៥	៥៩៩ ៤៧៧	៧៣%	+៤១%	-១៣%
	- ទំនិញលើកដាក់ក្នុងផែ	-	៧៣ ៥៤៨	៣២ ៨១៧	៩ ៦១៦	៧ ៩១៨	៩៩ ៧០៧	៤៨ ១៤៨			
	- ទំនិញលើកដាក់ក្រៅផែ	-	៨៤៥ ៨០៣	១៨៥ ៥៦៨	១៤៥ ៤៨១	១៧០ ៣៦៩	៥៦៩ ៥៦៨	៥៥១ ៣២៩			
	គ.បរិមាណប្រេងឥន្ធនៈ និងហ្គាសឆ្លងកាត់	-	៩៦៦ ៧៣៩	១៧៣ ៧៩៧	១៥២ ០០២	១៨៥ ៦៤៣	៦០៩ ៨៨៤	៦៣១ ០២៦	៦៣%	+១៤%	-១៨%
	បរិមាណកុងតឺន័រឆ្លងកាត់	TEU	៤៧០ ០០០	១២៧ ៩៤២	១១៩ ៨៦៧	១០៩ ១២៤	៣០៥ ០៣៩	៣២៩ ០៤៣	៦៥%	+៧%	+១០%
	-មានទំនិញ	-	៣៣៨ ៤០០	៧៣ ២៧៥	៧២ ១៧៨	៦៩ ២៤៣	១៩១ ៨០៧	២១៣ ២៩៣			
	-គ្មានទំនិញ	-	១៣១ ៦០០	៥៤ ៦៦៧	៤៧ ៦៨៩	៣៩ ៨៨១	១១៣ ២៣២	១១៥ ៧៥០			
II	បរិមាណទំនិញលើកដាក់	តោន	៣ ៦៣១ ២៩៥	៩០៦ ០១០	៨១១ ៦០៩	៧៩២ ៣០១	២ ៥៤២ ៨២៧	២ ៤៣៧ ២២១	៧០%	+១២%	+២%
	-ប្រគល់ផ្ទាល់	-	៩១៩ ៣៥១	២០៤ ៧៩០	១៥៥ ០៩៧	១៧៨ ២៨៧	៦៦៩ ២៧៥	៥៩៩ ៤៧៧			
	-ឆ្លងកាត់ឃ្នាំង ទីលាន -	-	២ ៧១១ ៩៤៤	៧០១ ២១៩	៦៥៦ ៥១១	៦១៤ ០១៤	១ ៨៧៣ ៥៥២	១ ៨៣៧ ៧៤៤			
III	បរិមាណនាវាសរុប	គ្រឿង	៣ ៣៦០	១ ០០១	៦១៩	៦០០	៣ ២៧៨	២ ៧៤៣	៩៨%	+៦២%	+៣%
	-នាវាសាឡង់បណ្តាប្រទេសផ្សេងៗ-	-	២ ៨៨០	៨៩១	៥២៤	៤៩១	២ ៩០៣	២ ៣៥៨			
	-នាវាសាឡង់កម្ពុជា-	-	-	-	-	-	-	-			
	-នាវាសាឡង់ប្រេងឥន្ធនៈ-	-	៤៨០	១១០	៩៥	១០៩	៣៧៥	៣៨៥			

ល.រ	បរិយាយ	ឯកតា	ផែនការ ឆ្នាំ២០២០	អនុវត្តត្រីមាសទី៣			អនុវត្តឆ្នាំ		ប្រៀបធៀប (%)	កើន/ថយ (%)	
				ឆ្នាំ២០២៣	ឆ្នាំ២០២២	ឆ្នាំ២០២១	ឆ្នាំ២០២៣	ឆ្នាំ២០២២		៧=(៥/១)	៨=(២/៣)- ១០០%
ក	ខ	គ	១	២	៣	៤	៥	៦	៧=(៥/១)	៨=(២/៣)- ១០០%	៩=(៣/៤)- ១០០%
IV	បរិមាណនាវាអ្នកដំណើរទេសចរក្នុងស្រុក (ចេញ-ចូល)	ជើង	១៦ ០៧៨	១ ៧៨៤	២ ៨១៤	១ ៩៣៨	៦ ៣៨៨	៧ ៩១០	៤០%	-៣៧%	+៤៥%
	- ភ្នំពេញសៀមរាប- សៀមរាបភ្នំពេញ-	-	-	-	-	-	-	-			
	- នាវាទេសចរណ៍ក្នុងក្រុង	-	១៦ ០៧៨	១ ៧៨៤	២ ៨១៤	១ ៩៣៨	៦ ៣៨៨	៧ ៩១០			
V	បរិមាណអ្នកដំណើរ និងទេសចរក្នុងស្រុក (ចេញ-ចូល)	នាក់	១២១ ០០០	៣៥ ៦៨០	១៩ ១៤៩	៧ ៦៥៥	១១៩ ៥៦០	៤៧ ២២២	៩៩%	+៨៦%	+១៥០%
	- ភ្នំពេញសៀមរាប- សៀមរាបភ្នំពេញ-	-	-	-	-	-	-	-			
	- ទេសចរណ៍ក្នុងក្រុង	-	១២១ ០០០	៣៥ ៦៨០	១៩ ១៤៩	៧ ៦៥៥	១១៩ ៥៦០	៤៧ ២២២			
VI	បរិមាណនាវាអ្នកដំណើរបរទេស និង ទេសចរឆ្លងកាត់កម្ពុជារៀតណាម-	ជើង	៥២៥	៣២៩	១២២	-	១ ២០៤	១២២	២២៩%	+១៧០%	+១២២%
	- ចំនួននាវាភ្នំពេញភ្នំពេញ-ចូរដុក-	-	៤៥១	២៣៨	៩៤	-	៨៦២	៩៤			
	- ចំនួននាវាទេសចរណ៍	-	៧៤	៩១	២៨	-	៣៤២	២៨	៤៦២%	+២២៥%	+២៨%
VII	បរិមាណអ្នកដំណើរបរទេស និងទេសចរ ឆ្លងកាត់កម្ពុជារៀតណាម-	នាក់	៦ ២២៥	៧ ៦០៧	១ ៣៦៩	-	២៧ ៩២០	១ ៣៦៩	៤៤៨%	៤៥៥%	+១៣៦៩%
	- ចំនួននាវាភ្នំពេញភ្នំពេញ-ចូរដុក-	-	៣ ៦០០	៣ ៨៤៣	៥០១	-	១៣ ៦៣៨	៥០១			
	- ចំនួនភ្ញៀវទេសចរណ៍	-	២ ៦២៥	៣ ៧៦៤	៨៦៨	-	១៤ ២៨២	៨៦៨	៥៤៤%	៣៣៤%	+៨៦៨%

បរិមាណទំនិញ-ប្រេងឥន្ធនៈឆ្លងកាត់ ក. ស. ភ. ក្នុងត្រីមាសទី៣ ឆ្នាំ២០២៣ មានចំនួន ១ ០៩៣ ៤០១ តោន កើនឡើង ១៣,៤៧% ធៀបនឹងការអនុវត្តក្នុងត្រីមាសទី៣ ឆ្នាំ២០២២ (៩៦៣ ៦១០ តោន) សម្រាប់ខែ ដើមឆ្នាំ ២០២៣ នេះ ក. ស. ភ. សម្រេចបាន ៦៨,៥៧% ធៀបនឹងផែនការឆ្នាំ២០២៣ (៤ ៥៩៨ ០៣៥ តោន)

- នាវាឆ្លងកាត់ ក. ស. ភ. ក្នុងត្រីមាសទី៣ ឆ្នាំ២០២៣ មានចំនួន ១ ០០១ គ្រឿង កើនឡើង ៦១,៧១% ធៀបនឹងការអនុវត្តក្នុងត្រីមាសទី៣ ឆ្នាំ២០២២ (៦១៩ គ្រឿង) សម្រាប់ខែ ដើមឆ្នាំ២០២៣ ក. ស. ភ. សម្រេចបាន ៩៧,៥៦% ធៀប នឹងផែនការឆ្នាំ២០២៣ (៣ ៣៦០ គ្រឿង)
- នាវាអ្នកដំណើរ និងទេសចរណ៍អន្តរជាតិ ក្នុងត្រីមាសទី៣ ឆ្នាំ២០២៣ មានចំនួន ៣២៩ ជើង កើនឡើង ១៦៩,៦៧% ធៀបនឹងការអនុវត្ត ត្រីមាសទី៣ ឆ្នាំ២០២២ (១២២ ជើង) សម្រាប់ខែ ដើមឆ្នាំ២០២៣ នេះ ក. ស. ភ. សម្រេចបាន ២២៩,៣៣% ធៀបនឹងផែនការ ឆ្នាំ២០២៣ (៥២៥ ជើង)
- បរិមាណកុងតឺន័រក្នុងត្រីមាសទី៣ ឆ្នាំ២០២៣ មានចំនួន ១២៧ ៩៤២ TEUs កើនឡើង ៦,៧៤% ធៀបនឹង ការអនុវត្តក្នុង ត្រីមាសទី៣ ឆ្នាំ២០២២ (១១៩ ៨៦៧ TEUs) សម្រាប់ខែ ដើមឆ្នាំ២០២៣ នេះ ក. ស. ភ. សម្រេចបាន ៦៤,៩០% ធៀប នឹងផែនការឆ្នាំ២០២៣ (៤៧០ ០០០ TEUs)
- បរិមាណអ្នកដំណើរ និងទេសចរឆ្លងកាត់ ក. ស. ភ. ក្នុងត្រីមាសទី៣ ឆ្នាំ២០២៣ មានចំនួន ៧ ៦០៧ នាក់ កើនឡើង ៤៥៥,៦៦% ធៀបនឹងការអនុវត្តត្រីមាសទី៣ ឆ្នាំ២០២២ (១ ៣៦៩ នាក់) សម្រាប់ខែ ដើមឆ្នាំ ២០២៣ ក. ស. ភ. សម្រេចបាន ៤៤៨,៥១% ធៀបនឹងផែនការ ឆ្នាំ២០២៣ (៦ ២២៥ នាក់)

ក្រាហ្វិក ស្តីពីការប្រៀបធៀបការអនុវត្តត្រីមាសទី៣ ឆ្នាំ២០២៣ - ឆ្នាំ២០២២ - ឆ្នាំ២០២១ និងផែនការឆ្នាំ២០២៣

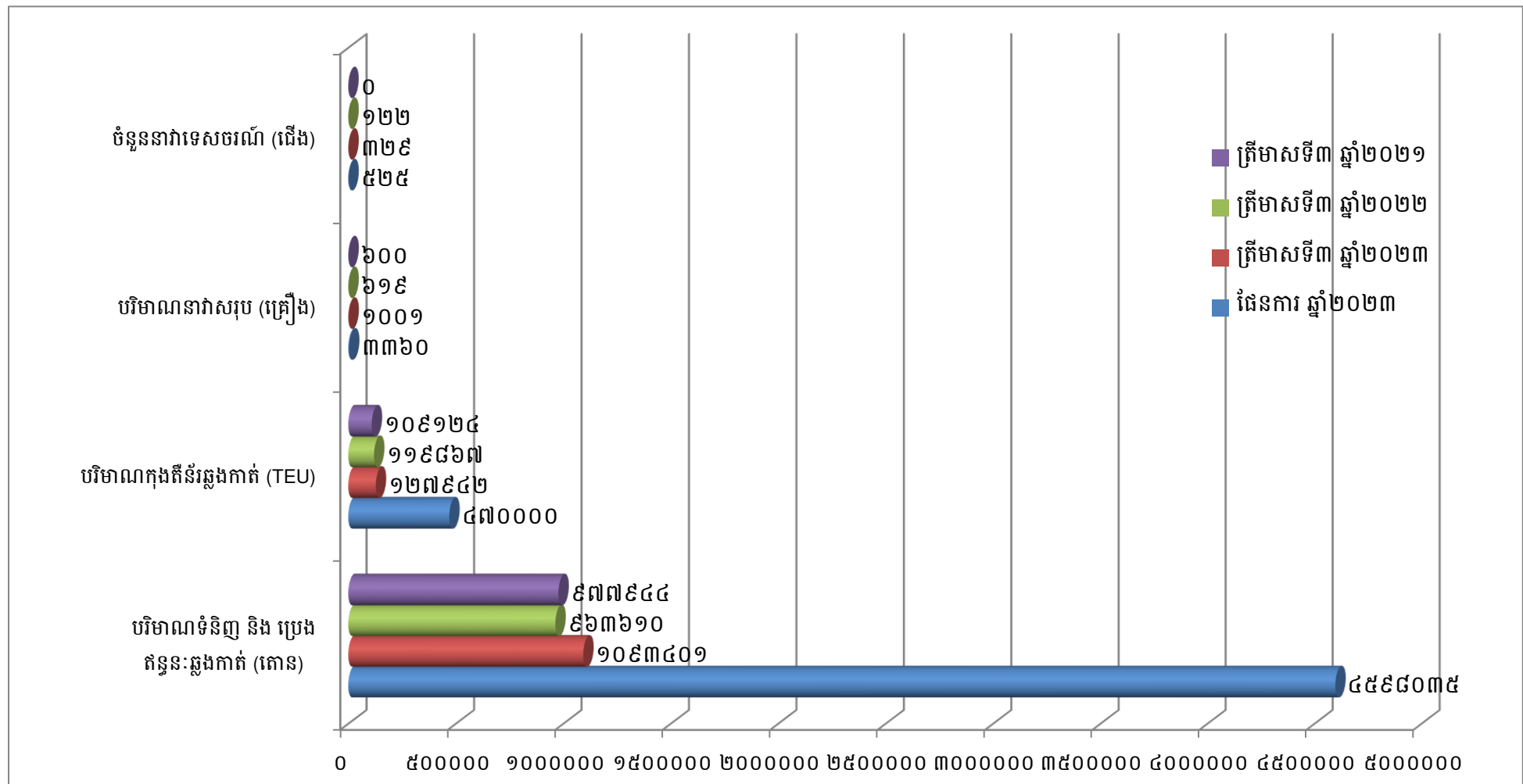

២. ការអនុវត្តការងាររបស់អាជ្ញាធរសាស្ត្រ និងការសាងសង់ហេដ្ឋារចនាសម្ព័ន្ធ និងបំពាក់គ្រឿងចក្រ

❖ ការងារជលធារសាស្ត្រ

- បានចុះពិនិត្យពោង និងបង្គោលសញ្ញានាវាចរណ៍ តាមដងទន្លេមេគង្គក្រោម (ភ្នំពេញ-ក្អមសំណ), ទន្លេមេគង្គលើ (ភ្នំពេញ-កំពង់ចាម), ទន្លេសាប (ភ្នំពេញ-ឆ្នុកទ្រូ) និងឡូតីខ្សាច់ប្រឡាយ (កោះកែវ និងកោះរកា)
- បានធ្វើការសិក្សាវាស់វែងជម្រៅទឹកតាមដងទន្លេ នៅតាមចំណតផែរផ្សេងៗ ដើម្បីសម្រួលដល់ផ្លូវនាវាចរណ៍

❖ ការងារសាងសង់ហេដ្ឋារចនាសម្ព័ន្ធ

ចំណតផែកុងតឺន័រ LM១៧

- ការងារសាងសង់ឃ្នាំង LCL ទំហំ ២៤,៤ម x ៦០ម និងចាក់កម្រាលខណ្ឌបេតុងអាមេ ទំហំ ១.៥១០ ម^២ សម្រេចបាន ១០០% នៃគម្រោង
- ការងារសាងសង់ជើងគ្រឹះសម្រាប់រថស្នូចកង់ច្រវ៉ាក់ (Crawler Crane) សម្រេចបាន ៩៥% នៃគម្រោង
- ការងារសាងសង់កន្លែងលាងរថយន្ត គ្រឿងចក្រ ចំនួន ១ទីតាំង ចាក់សាបបេតុងអាមេ ទំហំ ៥៨០ម៉ែត្រការ៉េ ការងាររុះរើរបង ៥៨ម៉ែត្រ និងការងារសាងសង់របងឡើងវិញ ប្រវែង ៧៥ម៉ែត្រ សម្រេចបាន ១០០% នៃគម្រោង
- ការងារសាងសង់ស្ថានផែទំហំ ១៦ម x ១៤៩ម (ស្ថានផែទី៣) ចំណតផែកុងតឺន័រ LM១៧ សម្រេចបាន ៩៥% នៃគម្រោង
- ការងារចំណតរថយន្តរដ្ឋបាលចាក់កម្រាលខណ្ឌ ២.០៧៥ ម៉ែត្រការ៉េ រោងចំណតទំហំ ១.០៦៦ ម៉ែត្រការ៉េ របងលូសសំណាញ់ប្រវែង ២៣៦ម៉ែត្រ លូបង្ហូរទឹកភ្លៀងប្រវែង ១៦០ម៉ែត្រ ទ្វាររបងទំហំ ៧ម៉ែត្រ និងប៉ុស្តិ៍យាម ទំហំ ២,២ម៉ែត្រx ២,២ម៉ែត្រ ១សម្រាប់ សម្រេចបាន ៨២% នៃគម្រោង
- គម្រោងសាងសង់របងលូសសំណាញ់ ប្រវែង ៣៥៤ម៉ែត្រ នៅផ្នែកខាងជើង និងសាងសង់របងលូសសំណាញ់ច្រកចេញទី២ ប្រវែង ១៣ម៉ែត្រ សម្រេចបាន ៥៤% នៃគម្រោង
- សាងសង់បណ្តាញលូបង្ហូរទឹកចាប់ពីច្រកចេញចូលទី២ ដល់ផ្លូវហាត់ខ្យល់ សម្រេចបាន ១០% នៃគម្រោង
- សាងសង់គ្រឹះជញ្ជីងថ្មីរថយន្ត និងបំពាក់ជញ្ជីងថ្មី ចំនួន ០២គ្រឿង ស្ថិតនៅច្រកទ្វារទី១ សម្រេចបាន ០៥% នៃគម្រោង
- សាងសង់របងលូសសំណាញ់ ប្រវែង ១៣០ម៉ែត្រ ព័ទ្ធជុំវិញទីតាំងស្តុកទំនិញគ្រោះថ្នាក់ សម្រេចបាន ០៥% នៃគម្រោង

ចំណតផែរណបពហុបំណង UMI២

- ការងារអភិវឌ្ឍចំណតផែ ជំហានទី២ ដំណាក់កាលទី១ សម្រេចបាន១០០% នៃគម្រោង

ចំណតផែរណបពហុបំណង LM២៦

- ការងារសាងសង់ជម្រាលឡានធុរ្យងច្នៃទំហំ ៤៣៣ម៉ែត្រការ៉េ និងពង្រឹងបង្គោលប៊ីតចំនួន ១ទីតាំង សម្រេចបាន ១០០% នៃគម្រោង
- ការងារសាងសង់បង្គោលប៊ីតទំហំ ១,៨ម x ២,៧ម x ១,១ម ចំនួន ១សម្រាប់ សម្រេចបាន ១០០% នៃគម្រោង
- ការងារសាងសង់ផ្លូវថ្នល់ទំហំ ១ ០៩៩ម៉ែត្រការ៉េ នៅចំណតផែរណបពហុបំណង LM២៦ សម្រេចបាន ១០០% នៃគម្រោង
- ការងារសាងសង់របងព័ន្ធជុំវិញព្រំដីប្រវែង ៥៤៤,៥ម និងទ្វាររបងច្រកចេញចូលចំនួន ៣សម្រាប់ សម្រេចបាន ៩៨% នៃគម្រោង
- ការងាររៀបចំប្រព័ន្ធក្លើងបំភ្លឺផ្លូវ និងទីលានចំណតផែរណបពហុបំណង LM២៦ ។សម្រេចបាន ២៥% នៃគម្រោង
- ការងារសាងសង់ឃ្នាំងទំហំ ៣០ម៉ែត្រx៥០ម៉ែត្រ សម្រេចបាន ២២% នៃគម្រោង
- ការងារសាងសង់ទីលានបេតុងទំហំ ២ ០០០ម៉ែត្រការ៉េសម្រេចបាន ០៥% នៃគម្រោង
- ការងារសាងសង់ផ្លូវឌីប៊ីអេសធី (D B S T) ទំហំ ៩ ៨៣២ម៉ែត្រការ៉េ នៅចំណតផែរណបពហុបំណង LM២៦ សម្រេចបាន ០៥% នៃគម្រោង

❖ ការទិញ/បំពាក់គ្រឿងចក្រ ឬឧបករណ៍ថ្មី

កំពុងសិក្សាលើការងារបញ្ជាទិញ និងជួលគ្រឿងចក្រ តាមផែនការឆ្នាំ២០២៣ ដូចខាងក្រោម៖

- បានសិក្សា និងកំពុងបញ្ជាទិញ៖
 - ម៉ាស៊ីនក្លើងកម្លាំង ៦២៥KVA សម្រាប់ដងយោង FCC ចំនួន ១គ្រឿង
 - Reach-stacker ចំនួន ២គ្រឿង
 - រថយន្តដឹកកុងតឺន័រ (Terminal Tractor) ចំនួន ១០គ្រឿង
- បាននិងកំពុងធ្វើការសិក្សាក្នុងការទិញ៖
 - ប៉ូលខូស្យែរ ចំនួន ១គ្រឿង
 - រថយន្តប៉ែន ចំនួន ១គ្រឿង
 - សាកហ្ស៊ីស ចំនួន ២គ្រឿង
 - រថយន្តបោសម្អាតទីលាន ចំនួន ១គ្រឿង
 - រ៉ឺម៉កដឹកកុងតឺន័រ ចំនួន ១០គ្រឿង
 - ម៉ាស៊ីនក្លើងកម្លាំង ២៥KVA សម្រាប់បំពាក់ឡានកុងតឺន័រ ចំនួន ១០គ្រឿង
 - ការដំឡើង ឧបករណ៍តំរង់ទិសរ៉ឺម៉កកុងតឺន័រ (Cell guide)។

ខ- របាយការណ៍ស្តីពីស្ថានភាព

បរិយាយ	សម្រាប់ការិយបរិច្ឆេទដែលបានបញ្ចប់សម្រាប់ត្រីមាសទី៣		សម្រាប់ការិយបរិច្ឆេទដែលបានបញ្ចប់សម្រាប់ត្រីមាសទី៣ (បានរាយការណ៍ឡើងវិញ)		សម្រាប់ការិយបរិច្ឆេទដែលបានបញ្ចប់សម្រាប់ត្រីមាសទី៣	
	ថ្ងៃទី៣០ ខែកញ្ញា ឆ្នាំ២០២៣		ថ្ងៃទី៣០ ខែកញ្ញា ឆ្នាំ២០២២		ថ្ងៃទី៣០ ខែកញ្ញា ឆ្នាំ២០២១	
	ពាន់រៀល	ប្រៀបធៀបនឹងចំណូលសរុប	ពាន់រៀល	ប្រៀបធៀបនឹងចំណូលសរុប	ពាន់រៀល	ប្រៀបធៀបនឹងចំណូលសរុប
ចំណូលលើកដាក់ក្រោមដងយោង (Stevedoring)	១៩.០៨១.៤៥៣	៤៥,៦៤%	១៨.៤០៩.៧៩៥	៤៥,៦៣%	១៦.៧២៥.១០៩	៤៥,៣៣%
ចំណូលលើកដាក់លើទីលាន (LOLO)	១៤.៩៦១.៩៤៨	៣៥,៧៨%	១៤.៤២៥.៥៥៥	៣៥,៧៦%	១៣.៣៦៥.៨៣៩	៣៦,២៣%
ចំណូលពីកិច្ចការផែ	៥.០២៣.៥២១	១២,០១%	៤.៦២៤.២៣៤	១១,៤៦%	៤.០២៤.៩៦៣	១០,៩១%
ចំណូលពីថ្លៃឈ្នួលស្តុកទំនិញ/កុងតឺន័រ	៤៥៧.៨១២	១,០៩%	១.០៤៦.៩៥២	២,៥៩%	៩១៣.៦២៨	២,៤៨%
ចំណូលពីការដឹកជញ្ជូន	៦៥៩.៧៥៥	១,៥៨%	៣៧៥.៦១៥	០,៩៣%	៤៥០.៩៨៦	១,២២%
ចំណូលពីច្រកទ្វារ	១.៣៥២.៦១៥	៣,២៤%	១.២៥៧.៨៧៥	៣,១២%	១.១៣២.៩៧៩	៣,០៧%
ចំណូលពីថ្លៃឈ្នួលឆ្នឹងទម្ងន់កុងតឺន័រ	៣៤.១៣០	០,០៨%	២០.៣៥៧	០,០៥%	១១.៤៣៤	០,០៣%
ចំណូលពីរៀបចំទំនិញ	១៧.១៥២	០,០៤%	១៩.០៧០	០,០៥%	២៦.៥០៩	០,០៧%
ចំណូលពីថ្លៃឈ្នួលគ្រប់គ្រងអាជីវកម្មខ្សាច់	០	០,០០%	០	០,០០%	២៣.៨០០	០,០៧%
ចំណូលពីសេវាភ័ស្តុភារកម្ម	២២៥.១៣០	០,៥៤%	១៦៦.០៩៩	០,៤១%	២១៨.៤៣១	០,៥៩%
សរុប:	៤១.៨១៣.៥១៦	១០០%	៤០.៣៤៥.៥៥២	១០០%	៣៦.៨៩៣.៦៧៨	១០០%

ផ្នែកទី ៣

របាយការណ៍ហិរញ្ញវត្ថុ ដែលបានត្រួតពិនិត្យឡើងវិញដោយ សវនករឯករាជ្យ

របាយការណ៍ហិរញ្ញវត្ថុសង្ខេបចន្លោះពេល
សម្រាប់ដំណាច់ការិយបរិច្ឆេទ ៩ខែ ដែលបានបញ្ចប់ថ្ងៃទី៣០ ខែកញ្ញា ឆ្នាំ២០២៣
និង
របាយការណ៍របស់សវនករឯករាជ្យ
ស្តីពីការត្រួតពិនិត្យរបាយការណ៍ហិរញ្ញវត្ថុសង្ខេបចន្លោះពេល
ត្រូវបានភ្ជាប់ជាឧបសម្ព័ន្ធ១ នៃរបាយការណ៍ប្រចាំត្រីមាសទី៣ ឆ្នាំ២០២៣

ផ្នែកទី ៤
ការពិភាក្សា និងការវិភាគ
របស់គណៈក្របខ័ណ្ឌ

ក- ទិដ្ឋភាពទូទៅនៃប្រតិបត្តិការ

ក.ស.ភ. គឺជាកំពង់ផែអន្តរជាតិមួយក្នុងចំណោមកំពង់ផែអន្តរជាតិទាំងពីរក្នុងប្រទេសកម្ពុជា។ ក. ស. ភ. មានមណ្ឌលអាជីវកម្មលាតសន្ធឹងពីភ្នំពេញ ដល់ទន្លេមេគង្គក្រោម (អ្នកលឿង) និងពីភ្នំពេញ ដល់ទន្លេមេគង្គលើ (ទន្លេបិទ) ដែលកំណត់ក្នុងអនុក្រឹត្យលេខ០១ ចុះថ្ងៃទី៥ ខែមករា ឆ្នាំ២០០៩។ ក. ស. ភ. មានមុខងារជាអាជ្ញាធរផែ និងជាប្រតិបត្តិករផែ ដូចមានលម្អិតក្នុងផ្នែក១ ចំណុចទី២ នៃរបាយការណ៍ប្រចាំត្រីមាសទី៣ ឆ្នាំ២០២៣ នេះ។

បរិមាណកុងតឺន័រឆ្លងកាត់ ក. ស. ភ. ក្នុងត្រីមាសទី៣ ឆ្នាំ២០២៣ មានការកើនឡើង ចំនួន ៨.០៧៥ TEUs ឬស្មើនឹង ៦,៧៤% បើធៀបនឹងត្រីមាសទី៣ ឆ្នាំ២០២២។ ចំនួននាវាដឹកទំនិញសរុបក្នុងត្រីមាសទី៣ ឆ្នាំ២០២៣ មានការកើនឡើង ៣៨២គ្រឿង ឬស្មើនឹង ៦១,៧១% បើធៀបនឹងត្រីមាសទី៣ ឆ្នាំ២០២២។ ចំណែកនាវាដឹកអ្នកដំណើរ កម្ពុជា និងអន្តរជាតិ ក្នុងត្រីមាសទី៣ ឆ្នាំ២០២៣ កើនឡើង ២០៧ជើង ឬស្មើនឹង ១៦៩,៦៧% បើធៀបនឹងត្រីមាសទី៣ ឆ្នាំ២០២២។ ទំនិញរាយឆ្លងកាត់ចំណតផែរបស់ ក.ស.ភ. ក្នុងត្រីមាសទី៣ ឆ្នាំ២០២៣ បានកើនឡើង ចំនួន ៦៣.២៨៨ តោន ឬស្មើនឹង ៤០,៨១% បើធៀបនឹងត្រីមាសទី៣ ឆ្នាំ២០២២។

ការពិភាក្សា និងការវិភាគរបស់ថ្នាក់ដឹកនាំលើស្ថានភាពហិរញ្ញវត្ថុរបស់ ក. ស. ភ. និងលទ្ធផលប្រតិបត្តិការ ខាងក្រោមនេះ ធ្វើឡើងផ្អែកលើរបាយការណ៍ហិរញ្ញវត្ថុសង្ខេបបណ្តោះអាសន្ន ដែលត្រូវបានធ្វើការត្រួតពិនិត្យចរាស់ ដោយសវនករឯករាជ្យសម្រាប់ត្រីមាសទី៣ ឆ្នាំ២០២៣ និងត្រីមាសទី៣ ឆ្នាំ២០២២ (គិតត្រឹមថ្ងៃទី៣០ ខែកញ្ញា) ដូចបង្ហាញក្នុងផ្នែកទី៣ នៃរបាយការណ៍ប្រចាំត្រីមាសទី៣ នេះ។

ក.ស.ភ. មានប្រភពចំណូលសំខាន់ៗចំនួន ៤ប្រភេទ៖

- ១. ចំណូលពីការលើកដាក់ក្រោមដងយោង (Stevedoring) ៖ សំដៅលើចំណូលដែលបានមកពី សេវាកម្ម ផ្ទេរ-ផ្ទុកទំនិញកុងតឺន័រពីនាវា និងដឹកជញ្ជូនពីស្ថានផែទៅទីលាននិងពីទីលានមកស្ថានផែ។
- ២. ចំណូលពីការលើកដាក់លើទីលាន (LOLO) ៖ សំដៅលើចំណូលដែលបានមកពីសេវាកម្មលើកដាក់ ទំនិញ/កុងតឺន័រពីទីលានដាក់លើរថយន្ត និងពីរថយន្តដាក់លើទីលាន។
- ៣. ចំណូលពីកិច្ចការផែ (Port Dues & Charges) ៖ សំដៅលើចំណូលដែលបានមកពីសេវាកម្ម នាវាចរណ៍ និងការចូលចតនាវា រួមមាន ពន្ធលើចំណុះផ្ទុក ពន្ធសំចត ពន្ធប្រឡាយ ថ្លៃឈ្នួលកណ្តាលកិច្ច ថ្លៃ ឈ្នួលនាវាសណ្តោង ថ្លៃឈ្នួលពាក់-ដោះពួរ ថ្លៃឈ្នួលបើក-បិទឃ្លប់នាវា និងថ្លៃឈ្នួលបោសសម្អាតឃ្លប់នាវា។
- ៤. ចំណូលពីថ្លៃឈ្នួលស្តុកទំនិញ/កុងតឺន័រ (Storage Fee) ៖ សំដៅលើចំណូលដែលបានមកពី ការស្តុកទំនិញ/ កុងតឺន័រនៅលើទីលាន ឬក្នុងឃ្លាំង។ ទំនិញរាយ មានការអនុគ្រោះថ្លៃស្តុក ៥ថ្ងៃ ទាំងនាំចេញ និងនាំចូល និង ទំនិញជាកុងតឺន័រ មានការអនុគ្រោះថ្លៃស្តុក ៧ថ្ងៃទាំងការនាំចេញ និងការនាំចូល។

១. ការវិភាគចំណូល

១.១. ការវិភាគចំណូល

សម្រាប់ត្រីមាសទី៣ គិតត្រឹមថ្ងៃទី៣០ ខែកញ្ញា ឆ្នាំ២០២៣ ប្រៀបធៀបនឹងត្រីមាសទី៣ គិតត្រឹមថ្ងៃទី៣០ ខែកញ្ញា ឆ្នាំ២០២២

បរិយាយ	សម្រាប់ការិយបរិច្ឆេទដែលបានបញ្ចប់ សម្រាប់ត្រីមាសទី៣		សម្រាប់ការិយបរិច្ឆេទដែលបានបញ្ចប់ សម្រាប់ត្រីមាសទី៣ (បានរាយការណ៍ឡើងវិញ)		បម្រែបម្រួល			
	ថ្ងៃទី៣០ ខែកញ្ញា ឆ្នាំ២០២៣		ថ្ងៃទី៣០ ខែកញ្ញា ឆ្នាំ២០២២					
	ដុល្លារអាមេរិក	ពាន់រៀល	ដុល្លារអាមេរិក	ពាន់រៀល	ដុល្លារអាមេរិក	%	ពាន់រៀល	%
ចំណូលប្រតិបត្តិការផែ	៨.៨៤៧.០៥២	៣៦.៥៦៤.៨៦៥	៨.៦៦៩.៨៩០	៣៥.៥៥៥.២១៩	១៧៧.១៦២	២,០៤%	១.០០៩.៦៤៦	២,៨៤%
ចំណូលអាជ្ញាធរផែ	១.២១៥.៤៦៦	៥.០២៣.៥២១	១.១២៧.៥៨៧	៤.៦២៤.២៣៤	៨៧.៨៧៩	៧,៧៩%	៣៩៩.២៨៧	៨,៦៣%
សេវាផ្សេងៗ	៥៤.៤៧១	២២៥.១៣០	៤០.៥០២	១៦៦.០៩៩	១៣.៩៦៩	៣៤,៤៩%	៥៩.០៣១	៣៥,៥៤%
សរុប:	១០.១១៦.៩៨៩	៤១.៨១៣.៥១៦	៩.៨៣៧.៩៧៩	៤០.៣៤៥.៥៥២	២៧៩.០១០	២,៨៤%	១.៤៦៧.៩៦៤	៣,៦៤%

ចំណូលសរុបពីផលអាជីវកម្ម និងសេវាកម្ម មានការកើនឡើងចំនួន ១.៤៦៧.៩៦៤ ពាន់រៀល (២៧៩.០១០ ដុល្លារអាមេរិក) ឬស្មើនឹង +៣,៦៤% ពី ៤០.៣៤៥.៥៥២ ពាន់រៀល (៩.៨៣៧.៩៧៩ ដុល្លារអាមេរិក) សម្រាប់ត្រីមាសទី៣ ឆ្នាំ២០២២ ទៅ ៤១.៨១៣.៥១៦ ពាន់រៀល (១០.១១៦.៩៨៩ ដុល្លារអាមេរិក) សម្រាប់ត្រីមាសទី៣ ឆ្នាំ២០២៣។ ការកើនឡើងនេះ បណ្តាលមកពីការកើនឡើងនៃចំណូលប្រតិបត្តិការផែ ដូចជាចំណូលលើកដាក់ក្រោមដងយោង ចំណូលលើកដាក់លើទីលាន ចំណូលពីការដឹកជញ្ជូន កំណើននៃចំណូលអាជ្ញាធរផែ (ចំណូលពីកិច្ចការផែ) និងកំណើននៃចំណូលពីសេវាផ្សេងៗ ជាដើម។

១.២. ការវិភាគចំណូលតាមផ្នែក

សម្រាប់ត្រីមាសទី៣ គិតត្រឹមថ្ងៃទី៣០ ខែកញ្ញា ឆ្នាំ២០២៣ ប្រៀបធៀបនឹងត្រីមាសទី៣ គិតត្រឹមថ្ងៃទី៣០ ខែកញ្ញា ឆ្នាំ២០២២

បរិយាយ	សម្រាប់ការិយបរិច្ឆេទដែលបាន បញ្ចប់សម្រាប់ត្រីមាសទី៣		សម្រាប់ការិយបរិច្ឆេទដែលបាន បញ្ចប់សម្រាប់ត្រីមាសទី៣ (បានរាយការណ៍ឡើងវិញ)	
	ថ្ងៃទី៣០ ខែកញ្ញា ឆ្នាំ២០២៣		ថ្ងៃទី៣០ ខែកញ្ញា ឆ្នាំ២០២២	
	ពាន់រៀល	ប្រៀបធៀបនឹងចំណូលសរុប	ពាន់រៀល	ប្រៀបធៀបនឹងចំណូលសរុប
ចំណូលលើកដាក់ក្រោមដងយោង (Stevedoring)	១៩.០៨១.៤៥៣	៤៥,៦៤%	១៨.៤០៩.៧៩៥	៤៥,៦៣%
ចំណូលលើកដាក់លើទីលាន (LOLO)	១៤.៩៦១.៩៤៨	៣៥,៧៨%	១៤.៤២៥.៥៥៥	៣៥,៧៦%
ចំណូលពីកិច្ចការផែ	៥.០២៣.៥២១	១២,០១%	៤.៦២៤.២៣៤	១១,៤៦%
ចំណូលពីថ្លៃឈ្នួលស្តុកទំនិញ/កុងតឺន័រ	៤៥៧.៨១២	១,០៩%	១.០៤៦.៩៥២	២,៥៩%
ចំណូលពីការដឹកជញ្ជូន	៦៥៩.៧៥៥	១,៥៨%	៣៧៥.៦១៥	០,៩៣%
ចំណូលពីច្រកទ្វារ	១.៣៥២.៦១៥	៣,២៤%	១.២៥៧.៨៧៥	៣,១២%
ចំណូលពីថ្លៃឈ្នួលថ្លឹងទម្ងន់កុងតឺន័រ	៣៤.១៣០	០,០៨%	២០.៣៥៧	០,០៥%
ចំណូលពីរឿបទំនិញ	១៧.១៥២	០,០៤%	១៩.០៧០	០,០៥%
ចំណូលពីថ្លៃឈ្នួលគ្រប់គ្រងអាជីវកម្មខ្សាច់	០	០,០០%	០	០,០០%
ចំណូលពីសេវាកម្មសុភារកម្ម	២២៥.១៣០	០,៥៤%	១៦៦.០៩៩	០,៤១%
សរុប:	៤១.៨១៣.៥១៦	១០០%	៤០.៣៤៥.៥៥២	១០០%

សម្រាប់ត្រីមាសទី៣ ឆ្នាំ២០២៣ ក៏ដូចជាត្រីមាសទី៣ ឆ្នាំ២០២២ ក.ស.ភ. មានចំណូល ៣ប្រភេទធំៗ ដែលស្មើនឹងប្រមាណ ៩៣% នៃចំណូលសរុបពីផលអាជីវកម្ម និងសេវាកម្ម។ ចំណូលទាំងនោះរួមមាន៖ ចំណូលលើកដាក់ក្រោមដងយោង ចំណូលលើកដាក់លើទីលាន និងចំណូលពីកិច្ចការផែ។

សម្រាប់ត្រីមាសទី៣ គិតត្រឹមថ្ងៃទី៣០ ខែកញ្ញា ឆ្នាំ២០២៣ ប្រៀបធៀបនឹងត្រីមាសទី៣ គិតត្រឹមថ្ងៃទី៣០ ខែកញ្ញា ឆ្នាំ២០២២

បរិយាយ	សម្រាប់ការិយបរិច្ឆេទដែលបានបញ្ចប់ សម្រាប់ត្រីមាសទី៣		សម្រាប់ការិយបរិច្ឆេទដែលបានបញ្ចប់ សម្រាប់ត្រីមាសទី៣ (បានរាយការណ៍ឡើងវិញ)		បម្រែបម្រួល			
	ថ្ងៃទី៣០ ខែកញ្ញា ឆ្នាំ២០២៣		ថ្ងៃទី៣០ ខែកញ្ញា ឆ្នាំ២០២២		ដុល្លារអាមេរិក	%	ពាន់រៀល	%
	ដុល្លារអាមេរិក	ពាន់រៀល	ដុល្លារអាមេរិក	ពាន់រៀល				
ចំណូលលើកដាក់ក្រោមដងយោង (Stevedoring)	៤.៦១៦.៨៥៣	១៩.០៨១.៤៥៣	៤.៤៨៩.០៩៩	១៨.៤០៩.៧៩៥	១២៧.៧៥៤	២,៨៥%	៦៧១.៦៥៨	៣,៦៥%
ចំណូលលើកដាក់លើទីលាន (LOLO)	៣.៦២០.១១៨	១៤.៩៦១.៩៤៨	៣.៥១៧.៥៧០	១៤.៤២៥.៥៥៥	១០២.៥៤៨	២,៩២%	៥៣៦.៣៩៣	៣,៧២%
ចំណូលពីកិច្ចការផែ	១.២១៥.៤៦៦	៥.០២៣.៥២១	១.១២៧.៥៨៧	៤.៦២៤.២៣៤	៨៧.៨៧៩	៧,៧៩%	៣៩៩.២៨៧	៨,៦៣%

សម្រាប់ត្រីមាសទី៣ ឆ្នាំ២០២៣ ចំណូល ៣ប្រភេទធំៗ បានកើនឡើងចំនួន ១.៦០៧.៣៣៨ ពាន់រៀល (៣១៨.១៨១ ដុល្លារអាមេរិក) ឬស្មើនឹង +៤,២៩% ធៀបនឹង ត្រីមាសទី៣ ឆ្នាំ២០២២។

២. ការវិភាគគំលាតប្រាក់ចំណេញដុល

ប្រាក់ចំណេញដុលត្រូវបានបង្ហាញនៅក្នុងរបាយការណ៍ចំណេញ ឬខាត របស់ ក. ស. ភ. ដែលបានមកពីចំណូលសរុបនៃផលអាជីវកម្ម និងសេវាកម្ម ដកនឹងចំណាយ ថ្លៃដើមនៃសេវាកម្ម (ចំណាយប្រតិបត្តិការ)។

សម្រាប់ត្រីមាសទី៣ គិតត្រឹមថ្ងៃទី៣០ ខែកញ្ញា ឆ្នាំ២០២៣ ប្រៀបធៀបនឹងត្រីមាសទី៣ គិតត្រឹមថ្ងៃទី៣០ ខែកញ្ញា ឆ្នាំ២០២២

បរិយាយ	សម្រាប់ការិយបរិច្ឆេទដែលបានបញ្ចប់ សម្រាប់ត្រីមាសទី៣		សម្រាប់ការិយបរិច្ឆេទដែលបានបញ្ចប់ សម្រាប់ត្រីមាសទី៣ (បានរាយការណ៍ឡើងវិញ)		បម្រែបម្រួល			
	ថ្ងៃទី៣០ ខែកញ្ញា ឆ្នាំ២០២៣		ថ្ងៃទី៣០ ខែកញ្ញា ឆ្នាំ២០២២		ដុល្លារអាមេរិក	%	ពាន់រៀល	%
	ដុល្លារអាមេរិក	ពាន់រៀល	ដុល្លារអាមេរិក	ពាន់រៀល				
ចំណូល	១០.១១៦.៩៨៩	៤១.៨១៣.៥១៦	៩.៨៣៧.៩៧៩	៤០.៣៤៥.៥៥២	២៧៩.០១០	២,៨៤%	១.៤៦៧.៩៦៤	៣,៦៤%
ថ្លៃដើមនៃសេវាកម្ម								
រំលស់ទ្រព្យរោងចក្រ បរិក្ខារ	៩៨០.២៩២	៤.០៥១.៥៤៧	៧៩៣.៦៥៨	៣.២៥៤.៧៩១	១៨៦.៦៣៤	២៣,៥២%	៧៩៦.៧៥៦	២៤,៤៨%
ថ្លៃដងយោង	៩៨៧.០៣៨	៤.០៧៩.៤២៨	៩២៦.៦៩៩	៣.៨០០.៣៩៣	៦០.៣៣៩	៦,៥១%	២៧៩.០៣៥	៧,៣៤%
ប្រាក់បៀវត្ស និងប្រាក់ឈ្នួល	៦១៩.២៤៨	២.៥៥៩.៣៥២	៥២៨.៣០៨	២.១៦៦.៥៩១	៩០.៩៤០	១៧,២១%	៣៩២.៧៦១	១៨,១៣%
ប្រេងឥន្ធនៈ (ប្រតិបត្តិការ និងថែទាំ ប្រឡាយ)	២៨០.១៧៨	១.១៥៧.៩៧៦	៤៧៣.៤៥៦	១.៩៤១.៦៤៣	(១៩៣.២៧៨)	-៤០,៨២%	(៧៨៣.៦៦៧)	-៤០,៣៦%
ការងារថែទាំ និងជួសជុល	៤៤៩.៦៥៤	១.៨៥៨.៤២០	៤២៥.៣៧០	១.៧៤៤.៤៤២	២៤.២៨៤	៥,៧១%	១១៣.៩៧៨	៦,៥៣%
ចំណាយភ័ស្តុភារកម្ម	០	០	៤០.៩៧៥	១៦៨.០៣៨	(៤០.៩៧៥)	-១០០,០០%	(១៦៨.០៣៨)	-១០០,០០%
ផ្សេងៗ	១១៥.៦១០	៤៧៧.៨១៦	៩៥.៦៩៨	៣៩២.៤៥៩	១៩.៩១២	២០,៨១%	៨៥.៣៥៧	២១,៧៥%
សរុបថ្លៃដើមនៃការលក់ និងសេវាកម្ម	៣.៤៣២.០២០	១៤.១៨៤.៥៣៩	៣.២៨៤.១៦៤	១៣.៤៦៨.៣៥៧	១៤៧.៨៥៦	៤,៥០%	៧១៦.១៨២	៥,៣២%
ប្រាក់ចំណេញដុល	៦.៦៨៤.៩៦៩	២៧.៦២៨.៩៧៧	៦.៥៥៣.៨១៥	២៦.៨៧៧.១៩៥	១៣១.១៥៤	២,០០%	៧៥១.៧៨២	២,៨០%
អត្រាគំលាតប្រាក់ចំណេញដុល	៦៦,០៨%	៦៦,០៨%	៦៦,៦២%	៦៦,៦២%				

- អត្រាគំលាតប្រាក់ចំណេញដុល

អត្រាគំលាតប្រាក់ចំណេញដុលបានថយចុះចំនួន ០,៥៤% ពីអត្រា ៦៦,៦២% ក្នុងត្រីមាសទី៣ ឆ្នាំ២០២២ មក ៦៦,០៨% ក្នុងត្រីមាសទី៣ ឆ្នាំ២០២៣។ ការថយចុះនៃអត្រាគំលាតប្រាក់ចំណេញដុលដោយសារតែចំណាយថ្លៃដើមនៃសេវាកម្មសម្រាប់ត្រីមាសទី៣ ឆ្នាំ២០២៣ បានកើនឡើងចំនួន ៧១៦.១៨២ ពាន់រៀល (១៤៧.៨៥៦ ដុល្លារអាមេរិក) ឬស្មើនឹង +៥,៣២% បើធៀបនឹងត្រីមាសទី៣ ឆ្នាំ២០២២ គឺដោយសារមានការកើនឡើងទៅលើចំណាយថ្លៃដើមនៃសេវាកម្មមួយចំនួនដូចជា ចំណាយទៅលើថ្លៃដងយោង រំលស់ទ្រព្យរោងចក្រ បរិក្ខារ និងចំណាយផ្សេងៗជាដើម។

៣. ការវិភាគប្រាក់ចំណេញមុនបង់ពន្ធ

ប្រាក់ចំណេញមុនបង់ពន្ធ គឺបានមកពីប្រាក់ចំណេញដុល បូកចំណូលផ្សេងៗ ដកនឹងចំណាយរដ្ឋបាលទូទៅ និងបូក/ដក ចំណូល/ចំណាយហិរញ្ញប្បទានសុទ្ធ។

សម្រាប់ត្រីមាសទី៣ គិតត្រឹមថ្ងៃទី៣០ ខែកញ្ញា ឆ្នាំ២០២៣ ប្រៀបធៀបនឹងត្រីមាសទី៣ គិតត្រឹមថ្ងៃទី៣០ ខែកញ្ញា ឆ្នាំ២០២២

បរិយាយ	សម្រាប់ការិយបរិច្ឆេទដែលបានបញ្ចប់សម្រាប់ត្រីមាសទី៣		សម្រាប់ការិយបរិច្ឆេទដែលបានបញ្ចប់សម្រាប់ត្រីមាសទី៣ (បានរាយការណ៍ឡើងវិញ)		បម្រែបម្រួល			
	ថ្ងៃទី៣០ ខែកញ្ញា ឆ្នាំ២០២៣		ថ្ងៃទី៣០ ខែកញ្ញា ឆ្នាំ២០២២		ដុល្លារអាមេរិក	%	ពាន់រៀល	%
	ដុល្លារអាមេរិក	ពាន់រៀល	ដុល្លារអាមេរិក	ពាន់រៀល				
ប្រាក់ចំណេញដុល	៦.៦៨៤.៩៦៩	២៧.៦២៨.៩៧៧	៦.៥៥៣.៨១៥	២៦.៨៧៧.១៩៥	១៣១.១៥៤	២,០០%	៧៥១.៧៨២	២,៨០%
ចំណូលផ្សេងៗ	(១.២៣៩.១១៦)	(៥.១២១.២៦៦)	៤៨៤.០៤៩	១.៩៨៥.០៨៥	(១.៧២៣.១៦៥)	-៣៥៥,៩៩%	(៧.១០៦.៣៥១)	-៣៥៧,៩៩%
ចំណាយរដ្ឋបាលទូទៅនិងការលក់								
ចំណាយប្រាក់បៀវត្សនិងអត្ថប្រយោជន៍ផ្សេងៗ	១.១៦២.៧១៤	៤.៨០៥.៤៩៧	១.១១០.១៩៧	៤.៥៥២.៩១៨	៥២.៥១៧	៤,៧៣%	២៥២.៥៧៩	៥,៥៥%
អំណោយសទ្ធាទាន	១០៣.៦៣៥	៤២៨.៣២៣	១១៦.៥៤១	៤៧៧.៩៣៥	(១២.៩០៦)	-១១,០៧%	(៤៩.៦១២)	-១០,៣៨%
ចំណាយទឹក-ភ្លើង និងប្រេងឥន្ធនៈ	១៦៤.៥១៧	៦៧៩.៩៤៩	១៦៤.២០៤	៦៧៣.៤០១	៣១៣	០,១៩%	៦.៥៤៨	០,៩៧%

បរិយាយ	សម្រាប់ការិយបរិច្ឆេទដែលបាន បញ្ចប់សម្រាប់ត្រីមាសទី៣		សម្រាប់ការិយបរិច្ឆេទដែលបាន បញ្ចប់សម្រាប់ត្រីមាសទី៣ (បានរាយការណ៍ឡើងវិញ)		បម្រែបម្រួល			
	ថ្ងៃទី៣០ ខែកញ្ញា ឆ្នាំ២០២៣		ថ្ងៃទី៣០ ខែកញ្ញា ឆ្នាំ២០២២		ដុល្លារអាមេរិក	%	ពាន់រៀល	%
	ដុល្លារអាមេរិក	ពាន់រៀល	ដុល្លារអាមេរិក	ពាន់រៀល				
ចំណាយរំលស់លើទ្រព្យវិនិយោគ និង ទ្រព្យរោងចក្របរិក្ខារ	១៨៤.៨៨៨	៧៦៤.១៤២	១៨៣.០៤១	៧៥០.៦៥១	១.៨៤៧	១,០១%	១៣.៤៩១	១,៨០%
ចំណាយជួសជុល និង ថែទាំ	៥៣.៣០៤	២២០.៣០៥	៣៥.០៩៤	១៤៣.៩២០	១៨.២១០	៥១,៨៩%	៧៦.៣៨៥	៥៣,០៧%
ចំណាយលើការកំសាន្ត	៦៧.១៧៧	២៧៧.៦៤៣	៥៧.៨៤៩	២៣៧.២៣៩	៩.៣២៨	១៦,១២%	៤០.៤០៤	១៧,០៣%
ចំណាយការធ្វើដំណើរ	១៩.៦១២	៨១.០៥៦	១៣.២៣៩	៥៤.២៩៣	៦.៣៧៣	៤៨,១៤%	២៦.៧៦៣	៤៩,២៩%
ចំណាយជំនាញវិជ្ជាជីវៈ	១០.១០៧	៤១.៧៧២	៥.៣៨៨	២២.០៩៦	៤.៧១៩	៨៧,៥៨%	១៩.៦៧៦	៨៩,០៥%
ចំណាយកម្រៃក្រុមប្រឹក្សាភិបាល	៦១.១១១	២៥២.៥៧២	៦១.៣២៩	២៥១.៥១០	(២១៨)	-០,៣៦%	១.០៦២	០,៤២%
ចំណាយសម្ភារផ្គត់ផ្គង់ការិយាល័យ	៥១.៤៦៨	២១២.៧១៧	៥៣.៩៦២	២២១.២៩៨	(២.៤៩៤)	-៤,៦២%	(៨.៥៨១)	-៣,៨៨%
ចំណាយទំនាក់ទំនងផ្សេងៗ	១៩.៤១៨	៨០.២៥៥	១៧.៨៧៤	៧៣.៣០១	១.៥៤៤	៨,៦៤%	៦.៩៥៤	៩,៤៩%
ចំណាយឯកសណ្ឋាន	៥៩.៨៩៨	២៤៧.៥៥៨	៥៦.២៨៧	២៣០.៨៣៣	៣.៦១១	៦,៤២%	១៦.៧២៥	៧,២៥%
ចំណាយពន្ធផ្សេងៗ	១៩.៩២១	៨២.៣៣៣	១៥.៥៦២	៦៣.៨២០	៤.៣៥៩	២៨,០១%	១៨.៥១៣	២៩,០១%
ផ្សេងៗ	៧១.០៦៨	២៩៣.៧២៥	៩៤.៦៤៥	៣៨៨.១៣៩	(២៣.៥៧៧)	-២៤,៩១%	(៩៤.៤១៤)	-២៤,៣២%
សរុបចំណាយរដ្ឋបាលទូទៅ និងការលក់	២.០៤៨.៨៣៨	៨.៤៦៧.៨៤៧	១.៩៨៥.២១២	៨.១៤១.៣៥៤	៦៣.៦២៦	៣,២០%	៣២៦.៤៩៣	៤,០១%
ចំណេញប្រតិបត្តិការ	៣.០៥៧.៧៧៣	១២.៦៣៧.៧៧៧	៥.១៣០.៣៣៧	២១.០៣៩.៥១២	(២.០៧២.៥៦៤)	-៤០,៤០%	(៨.៤០១.៧៣៥)	-៣៩,៩៣%
ចំណូល/(ចំណាយ)ហិរញ្ញវត្ថុសុទ្ធ	៥២.២១៦	២១៥.៨០៨	៦៥.៣៣៩	២៦៧.៩៥៥	(១៣.១៣៩)	-២០,០៨%	(៥២.១៤៧)	-១៩,៤៦%
ប្រាក់ចំណេញមុនបង់ពន្ធ	៣.១០៩.៩៨៩	១២.៨៥៣.៥៨៥	៥.១៩៥.៦៧៦	២១.៣០៧.៤៦៧				

សម្រាប់ត្រីមាសទី៣ ឆ្នាំ២០២៣ ចំណាយរដ្ឋបាលទូទៅ និងការលក់បានកើនឡើងចំនួន ៣២៦.៤៩៣ ពាន់រៀល (៦៣.៦២៦ ដុល្លារអាមេរិក) ឬស្មើនឹង ៤,០១% បើធៀបនឹងត្រីមាសទី៣ ឆ្នាំ២០២២។ ការកើនឡើងនៃចំណាយរដ្ឋបាលទូទៅ និងការលក់ ដោយសារតែមានការកើនឡើងនៃចំណាយទៅលើជួសជុលនិងថែទាំ ចំណាយ ជំនាញវិជ្ជាជីវៈ ចំណាយការធ្វើដំណើរ ចំណាយលើការកំសាន្តជាដើម។

៤. ការវិភាគប្រាក់ចំណេញក្រោយបង់ពន្ធ

ក. ស. ភ. ស្ថិតនៅក្រោមច្បាប់នៃក្រុមហ៊ុនពាណិជ្ជកម្មក្នុងវិស័យពន្ធដារ និងអាករ ដូចនេះ ក. ស. ភ. មានកាតព្វកិច្ចក្នុងការបង់ពន្ធលើប្រាក់ចំណេញប្រចាំឆ្នាំក្នុងអត្រា ២០%។ ជាមួយគ្នានេះដែរ ចាប់ពីឆ្នាំ២០១៩ តទៅ ក. ស. ភ. ឈប់ទទួលបានការលើកទឹកចិត្តពន្ធដារក្នុងវិស័យមូលបត្រ បន្ទាប់ពី ក. ស. ភ. ទទួលបានការលើកទឹកចិត្តពន្ធដារ ក្នុងវិស័យមូលបត្រចំនួន៣ (បី)ឆ្នាំរួចហើយ (ចាប់ពីឆ្នាំ២០១៦ ដល់ឆ្នាំ២០១៨) ។

សម្រាប់ត្រីមាសទី៣ គិតត្រឹមថ្ងៃទី៣០ ខែកញ្ញា ឆ្នាំ២០២៣ ប្រៀបធៀបនឹងត្រីមាសទី៣ គិតត្រឹមថ្ងៃទី៣០ ខែកញ្ញា ឆ្នាំ២០២២

បរិយាយ	សម្រាប់ការិយបរិច្ឆេទដែលបានបញ្ចប់ សម្រាប់ត្រីមាសទី៣		សម្រាប់ការិយបរិច្ឆេទដែលបានបញ្ចប់ សម្រាប់ត្រីមាសទី៣ (បានរាយការណ៍ឡើងវិញ)		បម្រែបម្រួល			
	ថ្ងៃទី៣០ ខែកញ្ញា ឆ្នាំ២០២៣		ថ្ងៃទី៣០ ខែកញ្ញា ឆ្នាំ២០២២					
	ដុល្លារអាមេរិក	ពាន់រៀល	ដុល្លារអាមេរិក	ពាន់រៀល	ដុល្លារអាមេរិក	%	ពាន់រៀល	%
ប្រាក់ចំណេញមុនបង់ពន្ធ (ក)	៣.១០៩.៩៨៩	១២.៨៥៣.៥៨៥	៥.១៩៥.៦៧៦	២១.៣០៧.៤៦៧	(២.០៨៥.៦៨៧)	-៤០,១៤%	(៨.៤៥៣.៨៨២)	-៣៩,៦៨%
ចំណាយពន្ធលើប្រាក់ចំណេញ(ខ)	៧១៥.៦៤៩	២.៩៥៧.៧៧៦	១.០៧៥.៧៧៥	៤.៤១១.៧៥៣	(៣៦០.១២៦)	-៣៣,៤៨%	(១.៤៥៣.៩៧៧)	-៣២,៩៦%
ប្រាក់ចំណេញសុទ្ធសម្រាប់ ការិយបរិច្ឆេទ	២.៣៩៤.៣៤០	៩.៨៩៥.៨០៩	៤.១១៩.៩០១	១៦.៨៩៥.៧១៤	(១.៧២៥.៥៦១)	-៤១,៨៨%	(៦.៩៩៩.៩០៥)	-៤១,៤៣%
លទ្ធផលលម្អិតក្នុងការិយបរិច្ឆេទ	២.៣៩៤.៣៤០	៨.៣៤៩.៥១៧	៤.១២១.៨៤៧	២៥.៧៦៦.៧១៦	(១.៧២៧.៥០៧)	-៤១,៩១%	(១៧.៤១៧.១៩៩)	-៦៧,៦០%
អត្រាពន្ធមធ្យម(ខ)/(ក)	២៣,០១%	២៣,០១%	២០,៧១%	២០,៧១%				

ក. ស. ភ. ទទួលបានប្រាក់ចំណេញសុទ្ធសម្រាប់ត្រីមាសទី៣ ឆ្នាំ២០២៣ ចំនួន ៩.៨៩៥.៨០៩ ពាន់រៀល (២.៣៩៤.៣៤០ ដុល្លារអាមេរិក) និងសម្រាប់ត្រីមាសទី៣ ឆ្នាំ២០២២ ចំនួន ១៦.៨៩៥.៧១៤ ពាន់រៀល (៤.១១៩.៩០១ ដុល្លារអាមេរិក) ដែលបង្ហាញឱ្យឃើញការថយចុះនូវប្រាក់ចំណេញសុទ្ធមានចំនួន ៦.៩៩៩.៩០៥ ពាន់រៀល (១.៧២៥.៥៦១ ដុល្លារអាមេរិក) ឬស្មើនឹង -៤១,៤៣%។ ការកើនឡើងនៃអត្រាពន្ធមធ្យមចំនួន ២,៣០% ពី ២០.៧១% ក្នុងត្រីមាសទី៣ ឆ្នាំ២០២២ ទៅ ២៣,០១% ក្នុងត្រីមាសទី៣ ឆ្នាំ២០២៣ ដោយសារប្រាក់ចំណេញមុនបង់ពន្ធមានការថយចុះចំនួន -៣៩,៦៨% និងចំណាយពន្ធលើប្រាក់ចំណេញថយចុះចំនួន ១.៤៥៣.៩៧៧ ពាន់រៀល (៣៦០.១២៦ ដុល្លារអាមេរិក) ឬស្មើនឹង -៣២,៩៦%។

៥. ការវិភាគពីកត្តានិងនិន្នាការដែលប៉ះពាល់ដល់ស្ថានភាព និងលទ្ធផលហិរញ្ញវត្ថុ

៥.១. កំរិតនៃការជួញដូរក្នុងតំបន់និងជាសកលនិងសកលភាវូបនីយកម្ម

ស្ថានភាពហិរញ្ញវត្ថុ និងលទ្ធផលប្រតិបត្តិការរបស់ ក. ស. ភ. អាស្រ័យលើបរិមាណកុងតឺន័រឆ្លងកាត់ និងសកម្មភាពដឹកជញ្ជូនឆ្លងកាត់កំពង់ផែដែលពឹងផ្អែកលើទំហំពាណិជ្ជកម្មក្នុងស្រុក និងទូទាំងពិភពលោក ព្រមទាំងបរិមាណនៃការនាំចេញនិងការនាំចូលក្នុងតំបន់ដែលត្រូវបានធ្វើប្រតិបត្តិការ។ បរិមាណនៃការជួញដូរក្នុងស្រុក និងទូទាំងពិភពលោក និងបរិមាណនៃការនាំចេញ និងនាំចូលក្នុងស្រុកដែលបានធ្វើប្រតិបត្តិការនេះទទួលរងផលប៉ះពាល់ដោយសារការផ្លាស់ប្តូរលក្ខខណ្ឌសេដ្ឋកិច្ចហិរញ្ញវត្ថុ និងនយោបាយ ក្នុងតំបន់ និងសកលដែលហួសពីការគ្រប់គ្រងរបស់ ក. ស. ភ.។

៥.២. សមត្ថភាពទទួលកុងតឺន័រនៅចំណតផែកុងតឺន័រ LM១៧

ការលើកដាក់ចំបងៗត្រូវបានធ្វើឡើងនៅចំណតផែកុងតឺន័រ LM១៧។ ក. ស. ភ. មានសមត្ថភាពលើកដាក់ទំនិញជាកុងតឺន័រប្រមាណ ៥០០.០០០ ជីអ៊ីយូ ក្នុងដំណាក់កាលដែលគ្រោងនិងបញ្ចប់ជំហានទី៣ ដំណាក់កាលទី២ ឆ្នាំ២០២៣ នេះ។ ក. ស. ភ. ដើម្បីឆ្លើយតបនឹងកំណើននាឆ្នាំបន្ទាប់ ក.ស.ភ. មានគម្រោងនឹងបញ្ចប់ការអភិវឌ្ឍហេដ្ឋារចនាសម្ព័ន្ធផែ ដំណាក់កាលទី៣ ដែលនឹងបង្កើនសមត្ថភាពលើកដាក់កុងតឺន័រនៅចំណតផែកុងតឺន័រ LM១៧ បន្ថែមចំនួន ២០០.០០០ ជីអ៊ីយូ។

បរិយាយ	សមត្ថភាពលើកដាក់				
	ត្រីមាសទី៣ ឆ្នាំ២០២០	ត្រីមាសទី៣ ឆ្នាំ២០២១	ត្រីមាសទី៣ ឆ្នាំ២០២២	ត្រីមាសទី៣ ឆ្នាំ២០២៣	ផែនការ ឆ្នាំ២០២៣
ចំណតផែកុងតឺន័រ LM១៧ (TEU)	៨៥.៦៨១	១០៩.១២៤	១១៩.៨៦៧	១២៧.៩៤២	៤៧០.០០០

៥.៣. ប្រសិទ្ធភាពនៃប្រតិបត្តិការ

ដើម្បីបង្កើនប្រសិទ្ធភាពខ្ពស់ក្នុងប្រតិបត្តិការ ក. ស. ភ. មានគោលការណ៍កាត់បន្ថយចំណាយថ្លៃដើមដោយប្រើធនធានដែលមានស្រាប់ និងការបំពាក់គ្រឿងចក្រលើកដាក់ទំនើបៗសម្រាប់បំផ្លិចប្រតិបត្តិការ។ ជាក់ស្តែង ក. ស. ភ. បានអនុវត្តនូវវិធានការដូចខាងក្រោម ដើម្បីបង្កើនប្រសិទ្ធភាពប្រតិបត្តិការ៖

- បន្តបំពាក់គ្រឿងចក្រលើកដាក់ទំនើបៗដើម្បីបង្កើនល្បឿននៃការលើកដាក់ទំនិញនិងកាត់បន្ថយការរង់ចាំដោយសារការខូចខាតគ្រឿងចក្រ
- បន្តជម្រុញសមត្ថភាពផ្នែកប្រតិបត្តិការ តាមរយៈការបណ្តុះបណ្តាល
- ពង្រីកចំណតផែដើម្បីធានាថានាវាដឹកកុងតឺន័រអាចដឹកជញ្ជូនចេញចូលបានលឿន និងប្រកបដោយប្រសិទ្ធភាព
- ការពង្រីកទីលានស្តុកកុងតឺន័រជំហានទី៣ នៅចំណតផែកុងតឺន័រ LM១៧
- គ្រប់គ្រងទីលានស្តុកកុងតឺន័រឱ្យមានប្រសិទ្ធភាព ដោយកាត់បន្ថយការរក្សាទុកកុងតឺន័រនៅលើទីលានក្នុងរយៈពេលយូរ
- ប្រើប្រាស់ចំណតផែឱ្យមានប្រសិទ្ធភាព ដោយការរៀបចំទីតាំងចូលចតនាវាទៅតាមផែនការច្បាស់លាស់។

៥.៤. តម្លៃ

ក្នុងគោលបំណងដើម្បីរក្សាអតិថិជន ដែលមានស្រាប់ និងទាក់ទាញអតិថិជនថ្មី បន្ថែមទៀត ក. ស. ភ. បានផ្តល់តម្លៃអនុគ្រោះ លើសេវាពន្ធនាវា ដល់នាវាទេសចរណ៍ នាវាដឹកជញ្ជូនទំនិញរាយ និងនាវាដឹកជញ្ជូនកុងតឺន័រ និងប្រភេទនាវាដឹកជញ្ជូនទំនិញផ្សេងៗទៀត។ ជាមួយគ្នានេះដែរ ក. ស. ភ. ក៏បានផ្តល់តម្លៃអនុគ្រោះដល់សេវាកម្មលើកដាក់ទំនិញរាយ ទាំងនៅចំណតផែកុងតឺន័ររបស់ ក. ស. ភ. និងនៅក្រៅចំណតផែរបស់ ក. ស. ភ.។ ក្រៅពីការអនុគ្រោះថ្លៃសេវាកម្មលើកដាក់ទំនិញរាយ ក. ស. ភ. ក៏បានផ្តល់តម្លៃអនុគ្រោះជាកញ្ចប់សម្រាប់សេវាកម្មលើកដាក់កុងតឺន័រ (Stevedore) ដល់ក្រុមហ៊ុនដឹកជញ្ជូនកុងតឺន័រទាំងអស់ដោយផ្អែកតាមបរិមាណកុងតឺន័រដែលដឹកជញ្ជូនបាន។ នេះមានន័យថា បើនាវាដឹកជញ្ជូនកុងតឺន័ររបស់ក្រុមហ៊ុនណាមួយ ដែលដឹកជញ្ជូនកុងតឺន័របានកាន់តែច្រើន នឹងទទួលបានការបញ្ចុះតម្លៃលើកទឹកចិត្តកាន់តែច្រើន។

៥.៥. ការតភ្ជាប់រវាងផែរណប

ការតភ្ជាប់រវាងផែរណបដើរតួនាទីយ៉ាងសំខាន់ ដែលក្រុមហ៊ុនដឹកជញ្ជូនធ្វើការជ្រើសរើសកំពង់ផែសម្រាប់ការដឹកជញ្ជូនទំនិញ។ ការតភ្ជាប់រវាងផែរណបដែលមានប្រសិទ្ធភាពអាចជំរុញឱ្យ អ្នកដឹកជញ្ជូនកាត់បន្ថយពេលវេលាដឹកជញ្ជូន។ ប្រសិទ្ធភាពចរាចរណ៍រវាងផែរណប អាស្រ័យទៅលើសេវាកម្មផែរណបផ្សេងទៀតដែលគ្រប់គ្រងលើចរាចរណ៍នៃការដឹកជញ្ជូនទំនិញ ព្រោះថាទីតាំងរបស់ ក. ស. ភ. មានអំណោយផលសម្រាប់ការប្រមូលទំនិញដើម្បីដឹកជញ្ជូនតាមផ្លូវទឹក។

៥.៦. ការរំលស់

ការរំលស់កើតឡើងពីការរំលស់ហេដ្ឋារចនាសម្ព័ន្ធ និងសម្ភារកំពង់ផែ រួមទាំង ចំណតនាវា អគារឃ្នាំង និងគ្រឿងចក្រលើកដាក់។ ការប៉ាន់ស្មានអាយុកាលប្រើប្រាស់ទ្រព្យសំខាន់ៗ មានដូចជាចំណតនាវា អគារ (១០-៥០ឆ្នាំ) គ្រឿងចក្រគ្រឿងម៉ាស៊ីន (១០-១៥ឆ្នាំ) គ្រឿងសង្ហារឹម និងគ្រឿងបំពាក់ (៥ឆ្នាំ) កុំព្យូទ័រ (៥-១៥ឆ្នាំ) សម្ភារការិយាល័យ និងផ្សេងៗ (៥-១៥ឆ្នាំ) និងយានយន្ត (៨-១៥ឆ្នាំ)។ វិធីសាស្ត្ររំលស់អាយុកាលប្រើប្រាស់ និងតម្លៃកាកសំណល់ត្រូវបានពិនិត្យ នៅរៀងរាល់កាលបរិច្ឆេទរាយការណ៍ ហើយត្រូវកែសម្រួលប្រសិនបើសមស្រប។

ខ- កត្តាសំខាន់ៗដែលប៉ះពាល់លើផលចំណេញ

១. កត្តាសេដ្ឋកិច្ចជាតិ តំបន់ និងសកល

បរិមាណទំនិញឆ្លងកាត់ ក. ស. ភ. ទាក់ទងដោយផ្ទាល់ទៅនឹង កត្តាសេដ្ឋកិច្ចជាតិតំបន់ ឬ សកល ជាការចាំបាច់ដែល ក. ស. ភ. ត្រូវធ្វើការវិភាគសេដ្ឋកិច្ច និងពាណិជ្ជកម្ម ដើម្បីបានដឹងនូវនិន្នាការ កំណើន ឬការធ្លាក់ចុះនៃតម្រូវការដឹកជញ្ជូន។ នេះជាមូលដ្ឋាន ដើម្បីរៀបចំឆ្លើយតបបានទាន់ពេលវេលា ក៏ដូចជាធ្វើផែនការវិនិយោគហេដ្ឋារចនាសម្ព័ន្ធ ឬក៏បំពាក់គ្រឿងចក្របានសមស្រប។ នេះក៏អាចជួយឱ្យ ក. ស. ភ. ជៀសបានពីការវិនិយោគហួសតម្រូវការ ដែលធ្វើឱ្យខាតប្រយោជន៍ពីការប្រើប្រាស់ទុន ឬកប់ទុន ក្នុងករណីដែលតម្រូវការដឹកជញ្ជូនអាចធ្លាក់ចុះ។

២. ការគ្រប់គ្រងថ្លៃដើមនៃសេវាកម្ម

ការរក្សាបាននូវភាពប្រកួតប្រជែងខ្ពស់ក្នុងទីផ្សារ ជាកត្តាសំខាន់សម្រាប់និរន្តរភាពនៃការរីកលូតលាស់របស់ ក. ស. ភ. ក្នុងនោះ គឺគុណភាពសេវាកម្ម និងតម្លៃសេវាកម្មសមរម្យ។ ដើម្បីធានាបាននូវតម្លៃថ្លៃដើមនៃសេវាកម្ម ប្រកួតប្រជែង ក. ស. ភ. យកចិត្តទុកដាក់លើការគ្រប់គ្រងចំណាយប្រតិបត្តិការមួយចំនួនដូចខាងក្រោម៖

២.១. ចំណាយបៀវត្ស និងអត្ថប្រយោជន៍ផ្សេងៗទៀតលើបុគ្គលិក

ផ្នែកមួយនៃការចំណាយច្រើន គឺទៅលើបៀវត្សបុគ្គលិក និងអត្ថប្រយោជន៍ផ្សេងៗដែលស្មើនឹងអត្រា ១៧,៦១% (អត្រា ៦,១២% ជាបៀវត្សបុគ្គលិកផ្នែកប្រតិបត្តិការ និងអត្រា ១១,៤៩% ជាបៀវត្សបុគ្គលិកផ្នែករដ្ឋបាល និងអត្ថប្រយោជន៍ផ្សេងៗ) ធៀបនឹងចំណូលសរុបពីផលអាជីវកម្ម និងសេវាកម្មក្នុងត្រីមាសទី៣ ឆ្នាំ២០២៣ ដែល បានកត់ត្រាជាចំណាយថ្លៃដើមនៃសេវាកម្ម និងចំណាយរដ្ឋបាលទូទៅ។ ទោះជាយ៉ាងណា ក. ស. ភ. បានរៀបចំ ផែនការធនធានមនុស្សត្រូវតាមទំហំការងារ និងការរៀបចំប្រាក់បៀវត្ស យោងតាមបរិមាណកុងតឺន័រឆ្លងកាត់ (ធីអ៊ីយូ) ដែលជួយឲ្យការចំណាយលើបុគ្គលិកមិនមានការប៉ះពាល់ខ្លាំងលើប្រាក់ចំណេញ។

២.២. ចំណាយថ្លៃដងយោង

ចំណាយថ្លៃដើមនៃសេវាកម្មដ៏ធំមួយផ្នែកទៀតគឺចំណាយថ្លៃដងយោងដែលស្មើនឹង ៩,៧៦% បើធៀបទៅ នឹងចំណូលសរុបពីផលអាជីវកម្ម និងសេវាកម្ម ក្នុងត្រីមាសទី៣ ឆ្នាំ២០២៣។ ក. ស. ភ. បានចុះកិច្ចសន្យាជាមួយ ក្រុមហ៊ុនដៃគូអាជីវកម្មចំនួនបី ក្នុងការប្រើប្រាស់ដងយោង សម្រាប់សេវាកម្មលើកដាក់លើស្ថានីយ៍។ យោងតាម កិច្ចសន្យាភាគរយនៃការបែងចែកប្រាក់ចំណូលទៅកាន់ក្រុមហ៊ុនដៃគូនៅត្រីមាស ៨០% បន្ទាប់ពីការធ្វើប្រតិបត្តិការ បានរយៈពេល ៣ ទៅ ៤ឆ្នាំ។ ក. ស. ភ. រំពឹងថាចំណាយថ្លៃដងយោងនឹងបន្តកើនឡើង ព្រោះកំណើនបរិមាណ ទំនិញឆ្លងកាត់ត្រូវបានព្យាករណ៍ថាបន្តឡើងខ្ពស់ក្នុងពេលខាងមុខ។ យ៉ាងណាមិញការចំណាយនេះ គឺប៉ះពាល់ ដល់ផលចំណេញតិចតួចប៉ុណ្ណោះ ពីព្រោះការកើនឡើងនៃបរិមាណកុងតឺន័របានធ្វើឲ្យចំណូលរបស់ ក. ស. ភ. មានការកើនឡើងដូចគ្នា។ តារាងខាងក្រោមនេះបង្ហាញពីភាគរយនៃការបែងចែកប្រាក់ចំណូល៖

ម្ចាស់ ដងយោង	ឈ្មោះ ដងយោង	ចំនួន	សមត្ថ ភាព (តោន)	ចំណែកប្រាក់ ចំណូលរបស់ ម្ចាស់ដង យោង	ចំណែក ប្រាក់ ចំណូល របស់ ក.ស.ភ.	កាលបរិច្ឆេទ កិច្ចសន្យា
Sovereign	ដងយោង បណ្តែតទី១	១	៨០	៨០%	២០%	០១/០១/២០២២-៣១/១២/២០២៣
	ដងយោង បណ្តែតទី២	១	៦០	៨០%	២០%	
Jeong Myeong International Co.,Ltd	ដងយោងចល័ត ទី១	១	៤១	៩០%	១០%	០១/០១/២០១៣-៣១/១២/២០១៣
				៨៥%	១៥%	០១/០១/២០១៤-៣១/១២/២០១៤
				៨០%	២០%	០១/០១/២០១៥-៣១/១២/២០២៤

ម្ចាស់ ដងយោង	ឈ្មោះ ដងយោង	ចំនួន	សមត្ថ ភាព (តោន)	ចំណែកប្រាក់ ចំណូលរបស់ ម្ចាស់ដង យោង	ចំណែក ប្រាក់ ចំណូល របស់ ក.ស.ភ.	កាលបរិច្ឆេទ កិច្ចសន្យា
Port Stevedoring Company Limited	ដងយោង FCC	៣	៤០	៩០%	១០%	០៧/០៩/២០២១- ០៧/០៩/២០២៤
				៨៥%	១៥%	០៨/០៩/២០២៤- ០៨/០៩/២០២៥
				៨០%	២០%	០៩/០៩/ ២០២៥-០៩/០៩/ ២០៤១

៣. កាតព្វកិច្ចពន្ធផ្សេងៗ

ក. ស. ភ. ស្ថិតក្រោមច្បាប់សហគ្រាសពាណិជ្ជកម្មពាក់ព័ន្ធនឹងបញ្ហាពន្ធដារ។ ក. ស. ភ. ស្ថិតនៅក្រោម
របបស្វ័យប្រកាស និងចាត់ទុកជាអ្នកជាប់ពន្ធដំបំពោះការបង់ពន្ធ។ ដូចនេះ ក. ស. ភ. មានកាតព្វកិច្ចបង់ពន្ធ និង
អាករតាមការកំណត់នៃច្បាប់និងបទប្បញ្ញត្តិជាធរមាន។

៣.១. ពន្ធលើប្រាក់ចំណេញ

ក. ស. ភ. មានកាតព្វកិច្ចបង់ពន្ធលើប្រាក់ចំណេញក្នុងអត្រា២០% ដោយបង់ប្រាក់រំដោះពន្ធលើប្រាក់
ចំណេញ ១% នៃផលរបរប្រចាំខែ។ ប្រាក់រំដោះពន្ធលើប្រាក់ចំណេញ ១% ប្រចាំខែនឹងត្រូវទូទាត់កាត់កងជាមួយ
ពន្ធលើប្រាក់ចំណេញ ២០% នៃចុងឆ្នាំសារពើពន្ធនីមួយៗ។ ក. ស. ភ. ធ្វើការបោះផ្សាយលក់មូលបត្រកម្មសិទ្ធិនៅ
ថ្ងៃទី៩ ខែធ្នូ ឆ្នាំ២០១៥។ យោងតាមអនុក្រឹត្យលេខ០១ អនក្រ.បក ចុះថ្ងៃទី៨ខែមករា ឆ្នាំ២០១៥ ស្តីពី
ការលើកទឹកចិត្តពន្ធដារក្នុងវិស័យមូលបត្រសហគ្រាសបោះផ្សាយលក់មូលបត្រកម្មសិទ្ធិទទួលបានការលើកទឹកចិត្ត
ដោយបន្ថយពន្ធលើប្រាក់ចំណេញចំនួន ៥០% នៃពន្ធលើប្រាក់ចំណេញត្រូវបង់សម្រាប់រយៈពេល៣ឆ្នាំគិតចាប់ពី
ថ្ងៃដែលអនុក្រឹត្យនេះចូលជាធរមាន។ ជាមួយគ្នានេះដែរ ចាប់ពីឆ្នាំ២០១៩ តទៅ ក. ស. ភ. ឈប់ទទួលបានការ
លើកទឹកចិត្តពន្ធដារក្នុងវិស័យមូលបត្រ ដូចនេះ ក. ស. ភ. នឹងអនុវត្តកាតព្វកិច្ចពន្ធលើប្រាក់ចំណេញដូចធម្មតាវិញ។

៣.២. អាករលើតម្លៃបន្ថែម

ក. ស. ភ. ជាក្រុមហ៊ុនដែលចុះបញ្ជីអាករលើតម្លៃបន្ថែម។ ក. ស. ភ. បានគិតអាករលើតម្លៃបន្ថែមតាមអត្រា
១០% នៃចំនួនទឹកប្រាក់លើវិក្កយបត្រពេលដែលចេញវិក្កយបត្រទៅអតិថិជន។ ក. ស. ភ. ជាភ្នាក់ងារ
ប្រមូលពន្ធនេះជូនរាជរដ្ឋាភិបាលព្រោះនេះជាអាករលើធាតុចេញរបស់ ក. ស. ភ.។ អាករលើធាតុចេញនេះនឹងត្រូវ
កាត់កងជាមួយអាករលើធាតុចូល១០%នៅពេលដែល ក. ស. ភ. បង់ប្រាក់ទៅអ្នកផ្គត់ផ្គង់សម្រាប់ការទិញ។

៣.៣. ពន្ធកាត់ទុកលើចំណូលការប្រាក់

ក. ស. ភ. មានកាតព្វកិច្ចបង់ពន្ធកាត់ទុកលើចំណូលការប្រាក់តាមអត្រា ៤% លើបញ្ជីទូទៅនិង៦% លើ
បញ្ជីមានកាលកំណត់។ បច្ចុប្បន្ន ក. ស. ភ. មានបញ្ជីមានកាលកំណត់នៅធនាគារពាណិជ្ជកម្មក្រៅប្រទេសនៃកម្ពុជា
(FTB)។

៣.៤. ពន្ធនាំចូល

ក. ស. ភ. មានកាតព្វកិច្ចបង់ពន្ធនាំចូលលើសម្ភារ និងវត្ថុធាតុដើមតាមអត្រាចន្លោះពី ៧% ទៅ៣៥% អាស្រ័យលើប្រភេទទំនិញនីមួយៗដែលកំណត់ដោយអគ្គនាយកដ្ឋានគយ និងរដ្ឋាករ។ យោងតាមគម្រោងអភិវឌ្ឍន៍ ហេដ្ឋារចនាសម្ព័ន្ធផែងដំណាក់កាលបន្ទាប់ នៅចំណតផែកុងតឺន័រ LM១៧ នៅឆ្នាំ២០២២ ក. ស. ភ. នឹងគ្រោងនាំចូល គ្រឿងចក្រលើកដាក់កុងតឺន័រ ដូចនេះ ចំណាយលើពន្ធនាំចូលនឹងមានការកើនឡើង។

គ- ការប្រែប្រួលសំខាន់ៗលើការលក់ និងចំណូល

ចំណូលសំខាន់របស់ ក. ស. ភ. រួមមានប្រាក់ចំណូលពីការលើកដាក់ក្រោមដងយោង (Stevedoring) ការលើកដាក់នៅទីលាន (LOLO) និងចំណូលកិច្ចការផែដែលពាក់ព័ន្ធនឹងការដឹកជញ្ជូនកុងតឺន័រ ដែលស្មើប្រមាណ ៩៣% ធៀបនឹងចំណូលសរុបពីផលអាជីវកម្ម និងសេវាកម្ម ក្នុងត្រីមាសទី៣ ឆ្នាំ២០២៣។ កត្តាសំខាន់នៃការកើនឡើងប្រាក់ចំណូល គឺបានមកពីកំណើនចំនួនកុងតឺន័រ ទំនិញរាយ នាវាឆ្លងកាត់ និងចំណុះនាវា ស្របតាមការលូតលាស់ វិស័យសំណង់ វិស័យកសិកម្មវិស័យពាណិជ្ជកម្ម និងវិស័យឧស្សាហកម្មវាយនភណ្ឌ (សម្លៀកបំពាក់ និងស្បែកជើង)។ ជាមួយគ្នានេះដែរ ការដាក់ឱ្យដំណើរការនូវកំពង់ផែមេ កែម៉ែបប្រទេសវៀតណាម ក៏ជាប្រភពនៃកំណើនបរិមាណកុងតឺន័រឆ្លងកាត់ ក. ស. ភ.។ ជាក់ស្តែង ការដឹកជញ្ជូនឆ្លងកាត់ ក. ស. ភ. ទៅកាន់កំពង់ផែមេ កែម៉ែប មានការចំណេញពេលវេលាដោយដឹកជញ្ជូនទៅផ្ទាល់ទៅកាន់ប្រទេសក្នុងតំបន់ប៉ាស៊ីហ្វិកប៉ែកខាងកើត និងសហរដ្ឋអាមេរិកប៉ែកខាងលិច។

ឃ- ផលប៉ះពាល់នៃការប្តូររូបិយបណ្ណអត្រាការប្រាក់និងថ្លៃទំនិញ

១. ផលប៉ះពាល់ពីអត្រាប្តូរប្រាក់

ក. ស. ភ. បានកត់ត្រាបញ្ជីគណនេយ្យ ដោយប្រើប្រាស់រូបិយបណ្ណដុល្លារអាមេរិក ដោយសារចំណូលពីប្រតិបត្តិការអាជីវកម្ម និងសេវាកម្មភាគច្រើនជាប្រាក់ដុល្លារអាមេរិក និងការទូទាត់លើការងារជួសជុលគ្រឿងចក្រធំៗ ប្រេងឥន្ធនៈ និងចំណាយផ្សេងៗមួយចំនួនទៀត ក៏ជាប្រាក់ដុល្លារអាមេរិកដែរ លើកលែងតែការចំណាយលើប្រាក់បៀវត្ស និងការបង់ពន្ធ។ ហេតុដូចនេះផលប៉ះពាល់ពីអត្រាប្តូរប្រាក់សម្រាប់ ក. ស. ភ. គឺមានកម្រិតអប្បបរមា។

២. ផលប៉ះពាល់ពីអត្រាការប្រាក់

ក. ស. ភ. មិនបានកត់ត្រាបំណុលហិរញ្ញវត្ថុដែលមានអត្រាការប្រាក់ថេរតាមតម្លៃទីផ្សារដោយសារភាពលំអៀងត្រូវបានបញ្ចូលក្នុងរបាយការណ៍លំដាប់ចំណេញ ឬខាតនោះទេហើយ ក. ស. ភ. ក៏ពុំមានឧបករណ៍ហិរញ្ញវត្ថុដើរវិទ្យុនាចុងការិយបរិច្ឆេទនេះដែរ។ ដូច្នេះ ការផ្លាស់ប្តូរអត្រាការប្រាក់នាចុងការិយបរិច្ឆេទពុំមានផលប៉ះពាល់ដល់ប្រាក់ចំណេញ ឬខាតនោះទេ របស់ ក. ស. ភ.។

៣. ផលប៉ះពាល់ពីការប្រែប្រួលតម្លៃប្រេងឥន្ធនៈ

ប្រតិបត្តិការរបស់ ក. ស. ភ. ពឹងផ្អែកយ៉ាងខ្លាំងទៅលើគ្រឿងចក្រ ដែលមានតម្រូវការប្រើប្រាស់ប្រេងឥន្ធនៈខ្ពស់។ ការប្រែប្រួលតម្លៃប្រេងឥន្ធនៈ នឹងប៉ះពាល់ដល់ថ្លៃដើមសេវាកម្ម។ អាស្រ័យហេតុនេះ ក. ស. ភ. បានពង្រឹង

ការគ្រប់គ្រងលើចំណាយប្រតិបត្តិការតាមរយៈការបង្កើនប្រសិទ្ធភាពការងារលើកដាក់ ការរៀបចំទីលានស្តុកកុងតឺន័រ ដែលអាចកាត់បន្ថយការលើកដាក់ និងការចល័តគ្រឿងចក្រច្រើនដែលមិនចាំបាច់។ ជាមួយគ្នានេះដែរ ក. ស. ភ. បានបំពាក់គ្រឿងចក្រទំនើបៗក្នុងការលើកដាក់ដែលប្រើប្រាស់ថាមពលអគ្គិសនីជំនួសវិញ។

១- ផលប៉ះពាល់ពីអតិផរណា

កំណើននៃត្រួតអតិផរណាអាចមានផលប៉ះពាល់ដល់ការចំណាយ និងការវិនិយោគរបស់ក្រុមហ៊ុន ព្រោះ តម្លៃទំនិញមានការកើនឡើង ហើយអំណាចទិញបានថយចុះ។ ប៉ុន្តែ យោងតាមរបាយការណ៍របស់ធនាគារ ពិភពលោកកម្ពុជាមានអត្រាអតិផរណាជាមធ្យម ៣,៨% ពីឆ្នាំ២០១១ ដល់ ឆ្នាំ២០១៤ ដែលកម្រិតអតិផរណានេះ ពុំប៉ះពាល់ធ្ងន់ធ្ងរដល់ស្ថានភាពហិរញ្ញវត្ថុ និងលទ្ធផលប្រតិបត្តិការ ក. ស. ភ. នោះទេ។

២- គោលនយោបាយសេដ្ឋកិច្ច សារពើពន្ធ និងរូបិយវត្ថុរបស់រាជរដ្ឋាភិបាល

ក. ស. ភ. បាននិងកំពុងទទួលផលពីគោលនយោបាយសំខាន់ៗរបស់រាជរដ្ឋាភិបាល ដែលក្នុងនោះរួមមាន ដូចខាងក្រោម៖

- ❖ គោលនយោបាយស្តីពីការជម្រុញការនាំចេញអង្ករបាននឹងកំពុងផ្តល់ផលវិជ្ជមានដល់កំណើននៃការនាំចេញ ផលិតផលនេះតាម ក.ស.ភ.
- ❖ គោលនយោបាយក្នុងការអនុគ្រោះពន្ធលើការនាំចូលឧបករណ៍/គ្រឿងចក្រកសិកម្មនាំឱ្យមាន ការវិនិយោគ ខ្លាំងលើវិស័យកសិកម្ម
- ❖ កិច្ចខិតខំប្រឹងប្រែងរបស់រាជរដ្ឋាភិបាលក្នុងការស្វែងរកការអនុគ្រោះពន្ធនិងកូតាពីប្រទេសជាដៃគូ បាន និងកំពុងជម្រុញឱ្យមានការនាំចេញខ្ពស់
- ❖ ការរៀបចំឱ្យមានតំបន់សេដ្ឋកិច្ចពិសេសនិងភស្តុភារគយមានដែនកំណត់បាននិងកំពុងទាក់ទាញ ឱ្យមានការវិនិយោគដោយផ្ទាល់ពីបរទេស
- ❖ គោលនយោបាយឧស្សាហកម្មកម្ពុជាឆ្នាំ ២០១៥-២០២៥ បាននិងកំពុងទាក់ទាញវិនិយោគិនឱ្យមក វិនិយោគនៅប្រទេសកម្ពុជានិងការបង្កើតរោងចក្រផលិតផលប្រមាញ់សហគ្រាសផលិតផលនិងមធ្យម
- ❖ គោលនយោបាយរបស់រាជរដ្ឋាភិបាលជម្រុញការដឹកជញ្ជូនតាមផ្លូវទឹក
- ❖ ធនាគារជាតិនៃកម្ពុជា បាននិងកំពុងបន្តអនុវត្តគោលនយោបាយរូបិយវត្ថុតឹងរឹងនិងអត្រាប្តូរប្រាក់សេរី ដែលមានការគ្រប់គ្រង។ គោលនយោបាយនេះ បាននិងកំពុងរួមចំណែកក្នុងការបង្កើនទំនុកចិត្ត សាធារណៈក្នុងបរិស្ថានម៉ាក្រូសេដ្ឋកិច្ចនៃប្រទេសកម្ពុជានិងជម្រុញការធ្វើអាជីវកម្មពីវិស័យឯកជន
- ❖ ការលើកទឹកចិត្តពន្ធដារក្នុងវិស័យមូលបត្រដល់សហគ្រាសបោះផ្សាយលក់មូលបត្រនៅកម្ពុជា បាននិង កំពុងជម្រុញឱ្យក្រុមហ៊ុនឯកជន និងសហគ្រាសរដ្ឋចូលទីផ្សារមូលបត្រកាន់តែច្រើន ដែលចូលរួម ចំណែកក្នុងការអភិវឌ្ឍសេដ្ឋកិច្ចជាតិ។

ផ្នែកទី ៥
ព័ត៌មានចាំបាច់ផ្សេងទៀតសម្រាប់
ការការពារវិនិយោគិន

សម្រាប់ត្រីមាសទី៣ ឆ្នាំ២០២៣ ក. ស. ភ. មានព័ត៌មានចាំបាច់សម្រាប់ការវិនិយោគិនដូចខាងក្រោម៖

- បានពិនិត្យ និងអនុម័ត៖
 - របាយការណ៍ស្តីពីលទ្ធផលការងារអាជីវកម្ម សេវាកម្ម និងហិរញ្ញវត្ថុ (ពុំទាន់បានបញ្ចប់ការធ្វើសវនកម្ម) សម្រាប់រយៈពេល ៩ខែ ដើមឆ្នាំ២០២៣ និងប៉ាន់ស្មានលទ្ធផលប្រចាំឆ្នាំ២០២៣ និងគម្រោងផែនការអាជីវកម្ម សេវាកម្ម និងហិរញ្ញវត្ថុ សម្រាប់ឆ្នាំ២០២៤ របស់ ក. ស. ភ. ។
 - យល់ព្រមអនុញ្ញាតឱ្យ ក. ស. ភ. បង្វែរកញ្ចប់ថវិកាឆ្នាំ២០២៣ ចំនួន ៦៥.៧៥៨.១៥០.០០០ រៀល (ហុកសិបប្រាំបីលាន ប្រាំពីររយហាសិបប្រាំបីលាន មួយរយហាសិបពាន់រៀល) បញ្ចូលទៅក្នុងគម្រោងផែនការឆ្នាំ២០២៤ ដើម្បីអនុវត្តគម្រោងសាងសង់ជំហានទី៤ នៅចំណតផែកុងតឺន័រ LM១៧ ដែលមានគម្រោងចំណាយសរុបចំនួន ៨៧.១៥០.០០០.០០០ រៀល (ប៉ែតសិបប្រាំពីរលាន មួយរយហាសិបលាន រៀល) ដោយក្នុងនោះ ក. ស. ភ. ត្រូវបន្តនីតិវិធីគោរពស្នើសុំទៅក្រសួងអាណាព្យាបាលទាំងពីរ ជាពិសេសក្រសួងសេដ្ឋកិច្ច និងហិរញ្ញវត្ថុ ដើម្បីពិនិត្យ និងសម្រេច ជាធរមាន។
- បានពិនិត្យ និងអនុម័តជាគោលការណ៍នូវសៀវភៅណែនាំស្តីពីគោលនយោបាយ និងនីតិវិធីគណនេយ្យ របស់ ក. ស. ភ. ដោយតម្រូវឱ្យមានការពិនិត្យនិងកែសម្រួលបំពេញបន្ថែមនូវពាក្យពេចន៍ និងឃ្លាឃ្លោង មួយចំនួន ដើម្បីឱ្យសៀវភៅណែនាំនេះមានភាពគ្រប់ជ្រុងជ្រោយ។
- បានពិនិត្យ និងសម្រេចឱ្យ ក. ស. ភ. បង់ថ្លៃបន្ថែមចំនួន ១២.៥០០ (ដប់ពីរពាន់ ប្រាំរយ) ដុល្លារអាមេរិក ជូនក្រុមហ៊ុន KPMG លើការត្រួតពិនិត្យឡើងវិញទៅលើសមតុល្យដើមគ្រា (ដើមឆ្នាំ និងបំណាច់ឆ្នាំ ២០២២) សម្រាប់របាយការណ៍ហិរញ្ញវត្ថុប្រចាំត្រីមាសទី១ ដល់ត្រីមាសទី៤ នៃឆ្នាំសារពើពន្ធអំណាច់ឆ្នាំ២០២៣ និងប្រចាំឆ្នាំ២០២៣។
- បានពិនិត្យ និងសម្រេចអនុញ្ញាតឱ្យ ក. ស. ភ. ៖
 - បន្តជួលសេវាមេធាវីពីការិយាល័យមេធាវី BUN & ASSOCIATES ធ្វើការតតាំងជាមួយក្រុមហ៊ុន SAAB រហូតដល់បំណាច់ឆ្នាំ២០២៣ ដែលមានទឹកប្រាក់ប្រមាណ ៧.៥០០ (ប្រាំពីរពាន់ ប្រាំរយ) ដុល្លារអាមេរិក (ដោយពុំទាន់រួមបញ្ចូលពន្ធកាត់ទុក) ដើម្បីដោះស្រាយបញ្ហាប្រព័ន្ធគ្រប់គ្រងប្រតិបត្តិការចំណតផែ (TOS) របស់ ក.ស.ភ. ។
 - ជ្រើសរើសក្រុមហ៊ុន EANWOL ជាក្រុមហ៊ុនផ្គត់ផ្គង់កម្មវិធីប្រព័ន្ធគ្រប់គ្រងប្រតិបត្តិការចំណតផែកុងតឺន័រ LM១៧ និងចំណតផែរណបតាមដងទន្លេរបស់ ក. ស. ភ. ផ្សេងទៀត។

ហត្ថលេខារបស់អភិបាលកំពង់ផែស្វយ័តភ្នំពេញ

ថ្ងៃទី ១៤ ខែ វិច្ឆិកា ឆ្នាំ ២០២៣
បានអាន និងឯកភាព



ហត្ថលេខា
ស៊ុន ចេនា
សមាជិកក្រុមប្រឹក្សាភិបាល
តំណាងក្រសួងសាធារណការ និងដឹកជញ្ជូន

ថ្ងៃទី ១៤ ខែ វិច្ឆិកា ឆ្នាំ ២០២៣
បានអាន និងឯកភាព



ហត្ថលេខា
ឃ្មី អានច័ន្ទ
សមាជិកក្រុមប្រឹក្សាភិបាល
អភិបាលឯករាជ្យ

ឧបសម្ព័ន្ធ១

របាយការណ៍ហិរញ្ញវត្ថុសង្ខេបចន្លោះពេល
សម្រាប់ដំណាច់ការិយបរិច្ឆេទ ៩ខែ ដែលបានបញ្ចប់ថ្ងៃទី៣០ ខែកញ្ញា ឆ្នាំ២០២៣

និង

របាយការណ៍របស់សវនករឯករាជ្យ
ស្តីពីការត្រួតពិនិត្យរបាយការណ៍ហិរញ្ញវត្ថុសង្ខេបចន្លោះពេល

កំពង់ផែស្វយ័តភ្នំពេញ

របាយការណ៍ហិរញ្ញវត្ថុ
សង្ខេបចន្លោះពេលសម្រាប់ដំណាច់ការិយបរិច្ឆេទ
៣ខែ និង ៩ខែ ដែលបានបញ្ចប់
ថ្ងៃទី៣០ ខែកញ្ញា ឆ្នាំ២០២៣
និង

របាយការណ៍របស់សវនករឯករាជ្យ
ស្តីពីការត្រួតពិនិត្យរបាយការណ៍ហិរញ្ញវត្ថុ
សង្ខេបចន្លោះពេល

ព័ត៌មានអំពីក្រុមហ៊ុន

ក្រុមហ៊ុន កំពង់ផែស្វយ័តភ្នំពេញ

លេខចុះបញ្ជីពាណិជ្ជកម្ម Co.៧១៧៥ Et/២០០៤

ទីស្នាក់ការចុះបញ្ជី អគារលេខ ៦៤៩ តិរីថ្មីព្រះស៊ីសុវត្ថិ
សង្កាត់ស្រះចក ខណ្ឌដូនពេញ
រាជធានីភ្នំពេញ ព្រះរាជាណាចក្រកម្ពុជា

ភាគហ៊ុនិកចម្បង ក្រសួងសេដ្ឋកិច្ច និងហិរញ្ញវត្ថុ

ក្រុមប្រឹក្សាភិបាល

ឯកឧត្តម ហ៊ឺ បារី
ឯកឧត្តម សួន រចនា
ឯកឧត្តម កែន សម្បត្តិ
ឯកឧត្តម ប៉ែន សុវិជាតិ
ឯកឧត្តម ហ្គី អានវ៉ានីថ
អ្នកស្រី ប៉ុក ភក្ដី
លោក គង់ សុផា

ប្រធានក្រុមប្រឹក្សាភិបាល និងជាអគ្គនាយក
សមាជិក តំណាងក្រសួងសាធារណការ និងដឹកជញ្ជូន
សមាជិក តំណាងក្រសួងសេដ្ឋកិច្ច និងហិរញ្ញវត្ថុ
សមាជិក តំណាងក្រសួងពាណិជ្ជកម្ម
សមាជិក ក្នុងនាមជាអភិបាលឯករាជ្យ
សមាជិក ក្នុងនាមជាអភិបាលមិនប្រតិបត្តិតំណាង
ភាគហ៊ុនិកឯកជន
សមាជិក តំណាងនិយោជិត ក.ស.ភ.

អ្នកគ្រប់គ្រង

ឯកឧត្តម ហ៊ឺ បារី
លោក ម៉ម រិទ្ធី
លោកជំទាវ ជួន សុខេម
លោក ហៀក ភិរុណា
លោក កុយ ប៊ុនធន
អ្នកស្រី ហ៊ឺ ជានិន
លោក គង់ សុផា
លោក កែវ សុផាណារ៉ា
អ្នកស្រី សេង គន្ធា
លោក អ៊ឹម ដារីដ
អ្នកស្រី ខ្វែរ ចាន់សុម៉ា

អគ្គនាយក
មន្ត្រីត្រួតពិនិត្យរដ្ឋ អមកំពង់ផែស្វយ័តភ្នំពេញ
អគ្គនាយករងរដ្ឋបាល/ហិរញ្ញវត្ថុ
អគ្គនាយករងកិច្ចការផែ
អគ្គនាយករងបច្ចេកទេស
អគ្គនាយករងអាជីវកម្ម/ប្រតិបត្តិការផែ
នាយកសវនកម្មផ្ទៃក្នុង
នាយករដ្ឋបាល
នាយកបុគ្គលិក/ធនធានមនុស្ស
នាយកវិស្វកម្ម
នាយកស្តីទីគណនេយ្យ/ហិរញ្ញវត្ថុ (តែងតាំង
ថ្ងៃទី១ ខែតុលា ឆ្នាំ២០២៣)

ព័ត៌មានអំពីក្រុមហ៊ុន (ត)

អ្នកគ្រប់គ្រង (ត)	<p>លោក ជៀប វីរ៉ាយ៉ា លោក ហ៊ុន សុខាល័យ លោក ប្រាក់ សាមិត្ត លោក ហ៊ុ សុង លោក តុល សុខុម លោក គង់ ចាន់នី កញ្ញា ឈារ វណ្ណធា</p>	<p>នាយកដ្ឋានសាស្ត្រ នាយកប្រតិបត្តិការចំណតផែកុងតឺន័រ LM១៧ នាយកស្តីទីមណ្ឌលអាជីវកម្មផែ/ផែកុងស្រុក នាយកប្រតិបត្តិការចំណតផែ TSM នាយកសេវាកម្មនាវាចរណ៍ ប្រធានលេខាធិការដ្ឋាន នាយកផែនការ/ទីផ្សារ (តែងតាំង ថ្ងៃទី១ ខែតុលា ឆ្នាំ២០២៣)</p> <p>នាយកប្រតិបត្តិការចំណតផែរណបពហុបំណង UM១ នាយកគ្រប់គ្រងគ្រឿងចក្រ នាយកប្រតិបត្តិការចំណតផែរណបពហុបំណង TS១១ (តែងតាំងថ្ងៃទី១ ខែតុលា ឆ្នាំ២០២៣)</p> <p>នាយកស្តីទីប្រតិបត្តិការចំណតផែរណបពហុបំណង UM២ (តែងតាំងថ្ងៃទី១ ខែតុលា ឆ្នាំ២០២៣)</p>
ធនាគារិកចម្បងៗ	<p>ធនាគារ អេស៊ីលីដា ភីអិលស៊ី ធនាគារ វឌ្ឍនៈ អាស៊ី ចំកាត់ ធនាគារ ជេត្រាស់ រ៉ូយ៉ាល់ ម.ក ជីប ម៉ុង ខមមើសល ថៃង ម.ក ធនាគារ ភ្នំពេញ ពាណិជ្ជ ម.ក ធនាគារ ពាណិជ្ជកម្មក្រៅប្រទេសនៃកម្ពុជា ធនាគារកាណាឌីយ៉ា ក.អ ធនាគារ ចិន (ហុងកុង) លីមីតធីត សាខាភ្នំពេញ</p>	
សវនករ	ខេភីអឹមជឺ ខេមបូឌា	

កំណត់សម្គាល់ស្នងការកិច្ចការ

មាតិកា

	ទំព័រ
១. សេចក្តីបញ្ជាក់របស់ក្រុមប្រឹក្សាភិបាល	១
២. របាយការណ៍របស់សវនករឯករាជ្យស្តីពីការត្រួតពិនិត្យលើ របាយការណ៍ហិរញ្ញវត្ថុសង្ខេបចន្លោះពេល	២ – ៤
៣. របាយការណ៍ស្ថានភាពហិរញ្ញវត្ថុសង្ខេបចន្លោះពេល	៥ – ៧
៤. របាយការណ៍ចំណេញ ឬខាត និងលទ្ធផលលម្អិតផ្សេងៗ សង្ខេបចន្លោះពេល	៨ – ១០
៥. របាយការណ៍ស្តីពីបម្រែបម្រួលមូលធនសង្ខេបចន្លោះពេល	១១
៦. របាយការណ៍លំហូរទឹកប្រាក់សង្ខេបចន្លោះពេល	១២ – ១៤
៧. កំណត់សម្គាល់លើរបាយការណ៍ហិរញ្ញវត្ថុសង្ខេបចន្លោះពេល	១៥ – ៧២



ព្រះរាជាណាចក្រកម្ពុជា ជាតិ សាសនា ព្រះមហាក្សត្រ

កំពង់ផែស្វយ័តភ្នំពេញ

ថ្ងៃ អង្គារ ២ កើត ខែ ភទ្របទ ឆ្នាំចា: ចត្វស័ក ព.ស.២៥៦៧

លេខ...១០៤៤/២៣...ក.ស.ក.

ធ្វើនៅរាជធានីភ្នំពេញ ថ្ងៃទី ១៩ ខែ វិច្ឆិកា ឆ្នាំ២០២៣

សេចក្តីបញ្ជាក់របស់ក្រុមប្រឹក្សាភិបាល

ជាមតិរបស់ក្រុមប្រឹក្សាភិបាល របាយការណ៍ហិរញ្ញវត្ថុសង្ខេបចន្លោះពេលរបស់ កំពង់ផែស្វយ័តភ្នំពេញ (ហៅកាត់ថា "ក.ស.ក." ឬ "ក្រុមហ៊ុន") ដែលមានរបាយការណ៍ស្ថានភាពហិរញ្ញវត្ថុសង្ខេបចន្លោះពេល នាថ្ងៃទី៣០ ខែកញ្ញា ឆ្នាំ២០២៣ ព្រមទាំងរបាយការណ៍ចំណេញ ឬខាត និងលទ្ធផលផ្គត់ផ្គង់សង្ខេបចន្លោះពេល សម្រាប់ដំណាច់ ការិយបរិច្ឆេទ ៣ខែ និង ៩ខែ ដែលបានបញ្ចប់ របាយការណ៍ស្តីពីបម្រែបម្រួលមូលធនសង្ខេបចន្លោះពេល និង របាយការណ៍លំហូរទឹកប្រាក់សង្ខេបចន្លោះពេលសម្រាប់ដំណាច់ការិយបរិច្ឆេទ ៩ខែ ដែលបានបញ្ចប់ ព្រមទាំង កំណត់សម្គាល់នៃរបាយការណ៍ហិរញ្ញវត្ថុសង្ខេបចន្លោះពេល ដូចបានបង្ហាញនៅទំព័រទី៥ ដល់ទី៧២ ថាត្រូវបាន រៀបចំឡើង គ្រប់ទិដ្ឋភាពជាសារវន្ត ដោយអនុលោមទៅតាមស្តង់ដារគណនេយ្យអន្តរជាតិនៃកម្ពុជា ៣៤ របាយការណ៍ ហិរញ្ញវត្ថុចន្លោះពេល។

ចុះហត្ថលេខាដោយយោងទៅតាមសេចក្តីសម្រេចរបស់ក្រុមប្រឹក្សាភិបាល៖



ឯកឧត្តម ហ៊ឺ បារី
ប្រធានក្រុមប្រឹក្សាភិបាល និងជាអគ្គនាយក

អ្នកស្រី ខូរ ចាន់សុម៉ា
នាយកស្តីទីគណនេយ្យ/ហិរញ្ញវត្ថុ

រាជធានីភ្នំពេញ ព្រះរាជាណាចក្រកម្ពុជា
ថ្ងៃទី១៤ ខែវិច្ឆិកា ឆ្នាំ២០២៣



KPMG Cambodia Ltd
 GIA Tower, Sopheap Mongkul Street, Phum 14
 Sangkat Tonle Bassac, Khan Chamkar Mon
 Phnom Penh, Cambodia
 +855 (17) 666 537 / +855 (81) 533 999 | kpmg.com.kh

របាយការណ៍របស់សវនករឯករាជ្យស្តីពីការត្រួតពិនិត្យលើ

របាយការណ៍ហិរញ្ញវត្ថុសង្ខេបចន្លោះពេល

ជូនចំពោះភាគហ៊ុនិករបស់

កំពង់ផែស្វយ័តភ្នំពេញ

សេចក្តីផ្តើម

យើងខ្ញុំ បានធ្វើការត្រួតពិនិត្យលើរបាយការណ៍ហិរញ្ញវត្ថុសង្ខេបចន្លោះពេលរបស់ កំពង់ផែស្វយ័តភ្នំពេញ (ហៅកាត់ថា “ក.ស.ភ.” ឬ “ក្រុមហ៊ុន”) ដែលបានបង្ហាញនៅទំព័រទី៥ ដល់ទី៧២ (ជារួមហៅកាត់ថា “របាយការណ៍ហិរញ្ញវត្ថុសង្ខេបចន្លោះពេល”) ដែលមាន៖

- របាយការណ៍ស្ថានភាពហិរញ្ញវត្ថុសង្ខេបចន្លោះពេល នាថ្ងៃទី៣០ ខែកញ្ញា ឆ្នាំ២០២៣
- របាយការណ៍ចំណេញ ឬខាត និងលទ្ធផលលម្អិតផ្សេងៗសង្ខេបចន្លោះពេល សម្រាប់ដំណាច់ការិយបរិច្ឆេទ ៣ខែ និង ៩ខែ ដែលបានបញ្ចប់ថ្ងៃទី៣០ ខែកញ្ញា ឆ្នាំ២០២៣
- របាយការណ៍ស្តីពីបម្រែបម្រួលមូលធនសង្ខេបចន្លោះពេល សម្រាប់ដំណាច់ការិយបរិច្ឆេទ ៩ខែ ដែលបានបញ្ចប់ថ្ងៃទី៣០ ខែកញ្ញា ឆ្នាំ២០២៣
- របាយការណ៍លំហូរទឹកប្រាក់សង្ខេបចន្លោះពេល សម្រាប់ដំណាច់ការិយបរិច្ឆេទ ៩ខែ ដែលបានបញ្ចប់ថ្ងៃទី៣០ ខែកញ្ញា ឆ្នាំ២០២៣ និង
- កំណត់សម្គាល់ពន្យល់ផ្សេងៗទៀត នៃរបាយការណ៍ហិរញ្ញវត្ថុសង្ខេបចន្លោះពេល។

អ្នកគ្រប់គ្រងមានភារៈទទួលខុសត្រូវលើការរៀបចំ និងបង្ហាញនូវភាពត្រឹមត្រូវនៃរបាយការណ៍ហិរញ្ញវត្ថុសង្ខេបចន្លោះពេល ដោយអនុលោមតាមស្តង់ដារគណនេយ្យអន្តរជាតិនៃកម្ពុជា ៣៤ របាយការណ៍ហិរញ្ញវត្ថុសង្ខេបចន្លោះពេល។ ការទទួលខុសត្រូវរបស់យើងខ្ញុំ គឺផ្តល់ការសន្និដ្ឋានលើរបាយការណ៍ហិរញ្ញវត្ថុសង្ខេបចន្លោះពេល ដោយផ្អែកលើការត្រួតពិនិត្យរបស់យើងខ្ញុំ។



វិសាលភាពនៃការត្រួតពិនិត្យ

យើងខ្ញុំ បានធ្វើការត្រួតពិនិត្យលើរបាយការណ៍ហិរញ្ញវត្ថុសង្ខេបចន្លោះពេល ដោយអនុលោមទៅតាមស្តង់ដារអន្តរជាតិ នៃកម្ពុជាសម្រាប់កិច្ចការងារត្រួតពិនិត្យលេខ ២៤១០ ស្តីពី ការត្រួតពិនិត្យលើព័ត៌មានហិរញ្ញវត្ថុចន្លោះពេល ដែលអនុវត្ត ដោយសវនករឯករាជ្យរបស់ក្រុមហ៊ុន។ ការត្រួតពិនិត្យ លើព័ត៌មានហិរញ្ញវត្ថុចន្លោះពេល រួមមានការសាកសួរព័ត៌មាន ជាពិសេសសាកសួរបុគ្គលដែលមានការទទួលខុសត្រូវលើកិច្ចការគណនេយ្យ និងហិរញ្ញវត្ថុ ហើយធ្វើការវិភាគ និងអនុវត្ត នូវនីតិវិធីត្រួតពិនិត្យផ្សេងៗ។ ការត្រួតពិនិត្យ មានវិសាលភាពតូចជាងការធ្វើសវនកម្ម ដែលអនុលោមតាមស្តង់ដារសវនកម្ម អន្តរជាតិនៃកម្ពុជា ហេតុដូច្នោះ ការត្រួតពិនិត្យមិនអាចឲ្យយើងខ្ញុំ ផ្តល់នូវអំណះអំណាងថា យើងខ្ញុំបានដឹងនូវរាល់បញ្ហា ជាសារវន្តទាំងឡាយ ដែលអាចនឹងត្រូវបានរកឃើញក្នុងពេលធ្វើសវនកម្មនោះឡើយ។ ហេតុដូច្នោះយើងខ្ញុំ មិនបញ្ចេញមតិ សវនកម្មនោះទេ។

សេចក្តីសន្និដ្ឋាន

ផ្អែកលើការត្រួតពិនិត្យរបស់យើងខ្ញុំ ពុំមានបញ្ហាណាមួយដែលបានទាញចំណាប់អារម្មណ៍យើងខ្ញុំ ដែលបណ្តាលឲ្យ យើងខ្ញុំជឿថា របាយការណ៍ហិរញ្ញវត្ថុសង្ខេបចន្លោះពេល មិនត្រូវបានរៀបចំជាសារវន្ត ស្របតាមស្តង់ដារគណនេយ្យ អន្តរជាតិនៃកម្ពុជា ៣៤ “របាយការណ៍ហិរញ្ញវត្ថុចន្លោះពេល”នោះឡើយ។

ការទាញចំណាប់អារម្មណ៍ – ព័ត៌មានប្រៀបធៀប

យើងខ្ញុំ សូមធ្វើការទាញចំណាប់អារម្មណ៍ទៅលើកំណត់សម្គាល់ ៣២ នៃរបាយការណ៍ហិរញ្ញវត្ថុសង្ខេបចន្លោះពេល ដែលចង្អុលបង្ហាញថាព័ត៌មានប្រៀបធៀបដែលបានបង្ហាញ នាថ្ងៃទី៣១ ខែធ្នូ ឆ្នាំ២០២២ និងថ្ងៃទី១ ខែមករា ឆ្នាំ២០២២ និងសម្រាប់ដំណាច់ការិយបរិច្ឆេទ ៣ខែ និង ៩ខែ ដែលបានបញ្ចប់ថ្ងៃទី៣០ ខែកញ្ញា ឆ្នាំ២០២២ ត្រូវបានរាយការណ៍ ឡើងវិញ។ សេចក្តីសន្និដ្ឋានរបស់យើងខ្ញុំ មិនត្រូវបានកែប្រែដោយសារបញ្ហានេះទេ។

បញ្ហាផ្សេងៗទាក់ទងនឹងព័ត៌មានប្រៀបធៀប

ដោយមិនរាប់បញ្ចូលការធ្វើនិយ័តកម្មដូចដែលបានពណ៌នាក្នុងកំណត់សម្គាល់ ៣២ នៃរបាយការណ៍ហិរញ្ញវត្ថុសង្ខេប ចន្លោះពេល របាយការណ៍ហិរញ្ញវត្ថុសង្ខេបចន្លោះពេលរបស់ក្រុមហ៊ុន សម្រាប់ដំណាច់ការិយបរិច្ឆេទ ៣ខែ និង ៩ខែ ដែល បានបញ្ចប់ថ្ងៃទី៣០ ខែកញ្ញា ឆ្នាំ២០២២ និងរបាយការណ៍ហិរញ្ញវត្ថុ សម្រាប់ការិយបរិច្ឆេទដែលបានបញ្ចប់ថ្ងៃទី៣១ ខែធ្នូ ឆ្នាំ២០២២ និងឆ្នាំ២០២១ ត្រូវបានធ្វើការត្រួតពិនិត្យ និងធ្វើសវនកម្មដោយសវនករផ្សេង ដែលបានបញ្ចេញសេចក្តី សន្និដ្ឋាន នៅថ្ងៃទី១៥ ខែធ្នូ ឆ្នាំ២០២២ ថារបាយការណ៍ហិរញ្ញវត្ថុសង្ខេបចន្លោះពេលមិនមានបញ្ហា និងបញ្ចេញមតិសវនកម្ម នៅថ្ងៃទី៣១ ខែមីនា ឆ្នាំ២០២៣ និងនៅថ្ងៃទី២៥ ខែមីនា ឆ្នាំ២០២២ រៀងគ្នា ថារបាយការណ៍ហិរញ្ញវត្ថុទាំងនោះមាន ភាពត្រឹមត្រូវ។



បញ្ហាផ្សេងៗទាក់ទងនឹងព័ត៌មានប្រៀបធៀប (ត)

ជាផ្នែកមួយនៃការត្រួតពិនិត្យលើរបាយការណ៍ហិរញ្ញវត្ថុសង្ខេបចន្លោះពេលសម្រាប់ដំណាច់ការិយបរិច្ឆេទ ៣ខែ និង ៩ខែ ដែលបានបញ្ចប់ថ្ងៃទី៣០ ខែកញ្ញា ឆ្នាំ២០២៣ យើងខ្ញុំបានត្រួតពិនិត្យលើការធ្វើនិយ័តកម្ម ដូចដែលបានពណ៌នាក្នុង កំណត់សម្គាល់ ៣២ ដែលត្រូវបានយកមកអនុវត្តដើម្បីរាយការណ៍ឡើងវិញនូវព័ត៌មានប្រៀបធៀបនាថ្ងៃទី៣១ ខែធ្នូ ឆ្នាំ២០២២ និងថ្ងៃទី១ ខែមករា ឆ្នាំ២០២២ និងសម្រាប់ដំណាច់ការិយបរិច្ឆេទ ៣ខែ និង ៩ខែ ដែលបានបញ្ចប់ថ្ងៃទី៣០ ខែកញ្ញា ឆ្នាំ២០២២។ យើងខ្ញុំមិនបានចូលរួមធ្វើការត្រួតពិនិត្យ ឬអនុវត្តនីតិវិធីណាមួយចំពោះរបាយការណ៍ហិរញ្ញវត្ថុ សង្ខេបចន្លោះពេលសម្រាប់ដំណាច់ការិយបរិច្ឆេទ ៣ខែ និង ៩ខែ ដែលបានបញ្ចប់ថ្ងៃទី៣០ ខែកញ្ញា ឆ្នាំ២០២២ ឬ ចំពោះរបាយការណ៍ហិរញ្ញវត្ថុសម្រាប់ការិយបរិច្ឆេទដែលបានបញ្ចប់ថ្ងៃទី៣១ ខែធ្នូ ឆ្នាំ២០២២ និងឆ្នាំ២០២១ នោះឡើយ ក្រៅតែពីនិយ័តកម្ម ដូចដែលបានពណ៌នានៅក្នុងកំណត់សម្គាល់ ៣២ នៃរបាយការណ៍ហិរញ្ញវត្ថុសង្ខេបចន្លោះពេល។ ហេតុដូច្នេះហើយ យើងខ្ញុំមិនបញ្ចេញសេចក្តីសន្និដ្ឋាន ឬទម្រង់នៃការអះអាងណាមួយ លើរបាយការណ៍ហិរញ្ញវត្ថុ ទាំងមូលនោះឡើយ។ ទោះជាយ៉ាងណាក៏ដោយ ផ្អែកលើការត្រួតពិនិត្យរបស់យើងខ្ញុំ ពុំមានបញ្ហាណាមួយដែលទាញ ចំណាប់អារម្មណ៍យើងខ្ញុំ ដែលបណ្តាលឲ្យយើងខ្ញុំជឿថា និយ័តកម្មនានាដែលបានពណ៌នានៅក្នុងកំណត់សម្គាល់ ៣២ មានភាពមិនសមស្រប ឬអនុវត្តមិនបានត្រឹមត្រូវនោះឡើយ។

តំណាងក្រុមហ៊ុន **ខេតីអិមស៊ី ខេមបូឌា**



យីម ឡុនឌី
Engagement Partner

រាជធានីភ្នំពេញ ព្រះរាជាណាចក្រកម្ពុជា

ថ្ងៃទី១៤ ខែវិច្ឆិកា ឆ្នាំ២០២៣

កំណត់ផែស្រយស្តីពីពេញ

របាយការណ៍ស្ថានភាពហិរញ្ញវត្ថុសង្ខេបចន្លោះពេល
នាថ្ងៃទី៣០ ខែកញ្ញា ឆ្នាំ២០២៣

	កំណត់ សម្គាល់	ថ្ងៃទី៣០ ខែកញ្ញា ឆ្នាំ២០២៣		ថ្ងៃទី៣១ ខែធ្នូ ឆ្នាំ២០២២		ថ្ងៃទី១ ខែមករា ឆ្នាំ២០២២	
		ដុល្លារអាមេរិក	ពាន់រៀល (កំណត់សម្គាល់ ៤)	ដុល្លារអាមេរិក	ពាន់រៀល (កំណត់សម្គាល់ ៤) <i>(បានរាយការណ៍ឡើងវិញ)</i>	ដុល្លារអាមេរិក	ពាន់រៀល (កំណត់សម្គាល់ ៤) <i>(បានរាយការណ៍ឡើងវិញ)</i>
ទ្រព្យសកម្ម							
ទ្រព្យសកម្មរយៈពេលវែង							
ទ្រព្យ គ្រឿងចក្រ និងបរិក្ខារ	៥	១២១.៨០៨.៤២៥	៥០២.០៩៤.៣២៨	១១២.៨៨៩.៩៤៩	៤៦៤.៧៦៧.៩២០	១០០.៩០០.៨៥០	៤១១.០៧០.០៦៣
ទ្រព្យសកម្មអរូបី		១០៧.២៣៦	៤៤២.០២៧	-	-	-	-
សិទ្ធិប្រើប្រាស់ទ្រព្យសកម្ម	៦(ក)	៨.៨១១.៨១៥	៣៦.៣២២.៣០១	៥.៩០៧.៦៨៥	២៤.៣២១.៩៣៩	៣.៥៣៣.៨៧២	១៤.៣៩៦.៩៩៥
ភតិសន្យាត្រូវទទួល	៦(ខ)	៤.៧៦៩.៧៧១	១៩.៦៦០.៩៩៦	៨.៥២៧.៧៤០	៣៥.១០៨.៧០៦	៥.៤២២.២៩៤	២២.០៩០.៤២៦
ទ្រព្យវិនិយោគ	៧	៨៧.៣៨៣.១៣៩	៣៦០.១៩៣.២៩៩	៨៦.៦៦២.២១២	៣៥៦.៧៨៨.៣២៧	៨៧.០៥៤.៣៨៨	៣៥៤.៦៥៩.៥៧៧
គណនីត្រូវទទួលផ្សេងៗ	៨	៧២.៦៨៣	២៩៩.៥៩៩	៧០.២៨៩	២៨៩.៣៨០	៦៧.៥៨៥	២៧៥.៣៤១
ការវិនិយោគផ្សេងៗ	១០	១៥.០០០.០០០	៦១.៨៣០.០០០	១៥.០០០.០០០	៦១.៧៥៥.០០០	១០.០០០.០០០	៤០.៧៤០.០០១
		<u>២៣៧.៩៥៣.០៦៩</u>	<u>៩៨០.៨៤២.៥៥០</u>	<u>២២៩.០៥៧.៨៧៥</u>	<u>៩៤៣.០៣១.២៧២</u>	<u>២០៦.៩៧៨.៩៨៩</u>	<u>៨៤៣.២៣២.៤០៣</u>
ទ្រព្យសកម្មរយៈពេលខ្លី							
សន្និធិ	៩	៨០២.៩១៨	៣.៣០៩.៦២៨	៧១៤.៩៨២	២.៩៤៣.៥៨១	៣៥២.១១៤	១.៤៣៤.៥១២
ភតិសន្យាត្រូវទទួល	៦(ខ)	៤០៥.៤៩២	១.៦៧១.៤៣៨	៦៥០.៦៩៤	២.៦៧៨.៩០៧	២៩៥.៧២១	១.២០៤.៧៦៧
គណនីអតិថិជន និងគណនីត្រូវទទួលផ្សេងៗ	៨	៧.៩៦២.៨០៩	៣២.៨២២.៦៩៩	៧.៨២៧.១៩៥	៣២.២២៥.៥៦១	៤.៤២៤.៩៧៤	១៨.០៣១.៤១៨
សាច់ប្រាក់ និងសមតុល្យនៅធនាគារ	១០	១.២៦១.៨៦៥	៥.២០១.៤០៨	៧.២៩៤.០៨៩	៣០.០២៩.៧៦៤	៨.៦៤៦.៨១៤	៣៥.២២៧.១២០
		<u>១០.៤៣៣.០៨៤</u>	<u>៤៣.០០៥.១៧៣</u>	<u>១៦.៤៨៦.៩៦០</u>	<u>៦៧.៨៧៦.៨១៣</u>	<u>១៣.៧២០.៦២៣</u>	<u>៥៥.៨៩៧.៨១៧</u>
ទ្រព្យសកម្មសរុប		<u><u>២៤៨.៣៨៦.១៥៣</u></u>	<u><u>១.០២៣.៨៤៧.៧២៣</u></u>	<u><u>២៤៥.៥៤៤.៨៣៥</u></u>	<u><u>១.០១០.៩០៨.០៨៥</u></u>	<u><u>២២០.៦៩៩.៦១២</u></u>	<u><u>៨៩៩.១៣០.២២០</u></u>

កំណត់ផែស្វយ័តភ្នំពេញ

របាយការណ៍ស្ថានភាពហិរញ្ញវត្ថុសង្ខេបចន្លោះពេល (ត)
 នាថ្ងៃទី៣០ ខែកញ្ញា ឆ្នាំ២០២៣

	កំណត់ សម្គាល់	ថ្ងៃទី៣០ ខែកញ្ញា ឆ្នាំ២០២៣		ថ្ងៃទី៣១ ខែធ្នូ ឆ្នាំ២០២២		ថ្ងៃទី១ ខែមករា ឆ្នាំ២០២២	
		ដុល្លារអាមេរិក	ពាន់រៀល (កំណត់សម្គាល់ ៤)	ដុល្លារអាមេរិក	ពាន់រៀល (កំណត់សម្គាល់ ៤) <i>(បានរាយការណ៍ឡើងវិញ)</i>	ដុល្លារអាមេរិក	ពាន់រៀល (កំណត់សម្គាល់ ៤) <i>(បានរាយការណ៍ឡើងវិញ)</i>
មូលធន និងបំណុល							
មូលធន							
ដើមទុន	១១	១១៤.៤៥៣.៤៨៥	៤៥៧.៨១៣.៩៤០	១១៤.៤៥៣.៤៨៥	៤៥៧.៨១៣.៩៤០	១១៤.៤៥៣.៤៨៥	៤៥៧.៨១៣.៩៤០
បុព្វលាភភាគហ៊ុន	១២	១៥៥.៥០២	៦២២.០០៨	១៥៥.៥០២	៦២២.០០៨	១៥៥.៥០២	៦២២.០០៨
ប្រាក់ចំណេញរក្សាទុក		៧.៦៦៩.៤២៧	៣១.០១៥.៣១៤	១៤.៨៧៨.៨០៥	៦០.៣៣៤.៥៣៩	១២.៨០៥.៩៦៦	៥១.៨៦២.៨៤៧
ទុនបម្រុង	១៣	៧០.៦៣៧.៩៧១	២៨៧.៨២២.៦៦២	៥៧.៤៦៦.៦៩៧	២៣៣.៩៩១.៦៦៥	៤៥.៨៦១.៣៨០	១៨៦.៨៣៩.២៦២
ទុនបម្រុងពីការប្តូររូបិយប័ណ្ណ		-	១៧.៩២៧.៤១៥	-	១៦.៩២៩.៤៧៧	-	៨.៧៨៩.៧២៥
មូលធនសរុប		១៩២.៩១៦.៣៨៥	៧៩៥.២០១.៣៣៩	១៨៦.៩៥៤.៨៨៩	៧៦៩.៦៩១.៦២៩	១៧៣.២៧៦.៣៣៣	៧០៥.៩២៧.៧៨២
បំណុល							
បំណុលរយៈពេលវែង							
គណនីត្រូវទូទាត់ផ្សេងៗ	១៤	៣៦.៤៦២	១៥០.២៩៦	៨៣.៦៥០	៣៤៤.៣៨៦	៣៣.៧៩៣	១៣៧.៦៧២
ប្រាក់កម្ចី	១៥	១៤.៤៨៩.៨១៩	៥៩.៧២៧.០៣៤	១៦.៥៥៩.៧៩៣	៦៨.១៧៦.៦៦៨	១៨.៦២៩.៧៦៧	៧៥.៨៩៧.៦៧១
បំណុលកិច្ចសន្យា	១៦	១៣.១២៥.០០០	៥៤.១០១.២៥០	១៣.៣៥០.០០០	៥៤.៩៦១.៩៥០	១៣.៦៥០.០០០	៥៥.៦១០.១០០
បំណុលភតិសន្យា	៦(ក)	១១.៤៩៧.៨៩៧	៤៧.៣៩៤.៣៣១	១១.៣៣០.៤២៧	៤៦.៦៤៧.៣៦៨	៧.១១០.៦១១	២៨.៩៦៨.៦២៩
សំវិធានធនលើអត្ថប្រយោជន៍សោធននិវត្តន៍	១៧	៣៨៩.១១៨	១.៦០៣.៩៤៤	៣៦២.០២៣	១.៤៩០.៤៤៩	៥៥៥.៨២៩	២.២៦៤.៤៤៧
បំណុលពីកិច្ចព្រមព្រៀងរួម	១៨	៧.៦៤៨.៦៨២	៣១.៥២៧.៨៦៧	៧.៧២៧.៧២៣	៣១.៨១៥.០៣៦	-	-
ពន្ធពន្យារសុទ្ធជាបំណុល	១៩(គ)	៣៥៤.១៣៣	១.៤៥៩.៧៣៦	២៦៤.៩២៨	១.០៩០.៧០៩	១៣៦.៥៥៩	៥៥៦.៣៤១
		៤៧.៥៤១.១១១	១៩៥.៩៦៤.៤៥៨	៤៩៦.៦៧៨.៥៤៤	២០៤.៥២៦.៥៦៦	៤០.១១៦.៥៥៩	១៦៣.៤៣៤.៨៦០

កំណត់ផែស្វយ័តភ្នំពេញ

របាយការណ៍ស្ថានភាពហិរញ្ញវត្ថុសង្ខេបចន្លោះពេល (ត)
នាថ្ងៃទី៣០ ខែកញ្ញា ឆ្នាំ២០២៣

	កំណត់ សម្គាល់	ថ្ងៃទី៣០ ខែកញ្ញា ឆ្នាំ២០២៣		ថ្ងៃទី៣១ ខែធ្នូ ឆ្នាំ២០២២		ថ្ងៃទី១ ខែមករា ឆ្នាំ២០២២	
		ដុល្លារអាមេរិក	ពាន់រៀល (កំណត់សម្គាល់ ៤)	ដុល្លារអាមេរិក	ពាន់រៀល (កំណត់សម្គាល់ ៤) <i>(បានរាយការណ៍ឡើងវិញ)</i>	ដុល្លារអាមេរិក	ពាន់រៀល (កំណត់សម្គាល់ ៤) <i>(បានរាយការណ៍ឡើងវិញ)</i>
បំណុលរយៈពេលខ្លី							
គណនីអ្នកផ្គត់ផ្គង់ និងគណនីត្រូវទូទាត់ផ្សេងៗ	១៤	៣.០៥៤.៩៤៣	១២.៥៩២.៤៧៥	២.៧៥៧.៨៩៥	១១.៣៥៤.២៥៤	២.០៨៨.០១១	៨.៥០៦.៥៥៧
ប្រាក់កម្ចី	១៥	២.១៤៣.៥៧៣	៨.៨៣៥.៨០៨	២.៣៤៥.២៨១	៩.៦៥៥.៥២២	២.៣៧៥.៨៧០	៩.៦៧៩.២៩៥
បំណុលភតិសន្យា	៦(ក)	៧៥៦.១៩៧	៣.១១៧.០៤៤	៣៨០.២៩៦	១.៥៦៥.៦៧៩	៣៥៦.៦០៨	១.៤៥២.៨២១
កិច្ចសន្យាបំណុល	១៦	៣០០.០០០	១.២៣៦.៦០០	៣០០.០០០	១.២៣៥.១០០	៣០០.០០០	១.២២២.២០០
បំណុលពន្ធលើប្រាក់ចំណេញប្រចាំឆ្នាំ		១.៦៧៣.៩៤៤	៦.៨៩៩.៩៩៩	៣.១២៨.៣៣០	១២.៨៧៩.៣៣៥	២.១៨៦.២៣១	៨.៩០៦.៧០៥
		៧.៩៧៨.៦៥៧	៣២.៦៨១.៩២៦	៨.៩១១.៨០២	៣៦.៦៨៩.៨៩០	៧.៣០៦.៧២០	២៩.៧៦៧.៥៧៨
បំណុលសរុប		៥៥.៤៦៩.៧៦៨	២២៨.៦៤៦.៣៨៤	៥៨.៥៩០.៣៤៦	២៤១.២១៦.៤៥៦	៤៧.៤២៣.២៧៩	១៩៣.២០២.៤៣៨
មូលធន និងបំណុលសរុប		២៤៨.៣៨៦.១៥៣	១.០២៣.៨៤៧.៧២៣	២៤៥.៥៤៤.៨៣៥	១.០១០.៩០៨.០៨៥	២២០.៦៩៩.៦១២	៨៩៩.១៣០.២២០

កំណត់សម្គាល់ដែលភ្ជាប់មកជាមួយ គឺជាផ្នែកមួយនៃរបាយការណ៍ហិរញ្ញវត្ថុសង្ខេបចន្លោះពេល។

កំណត់ផែស្រយីតន្តិកាពេញ

របាយការណ៍ចំណេញ ឬខាត និងលទ្ធផលលម្អិតផ្សេងៗសង្ខេបចន្លោះពេល
សម្រាប់ដំណាច់ការិយបរិច្ឆេទ ៣ខែ និង ៩ខែ ដែលបានបញ្ចប់ថ្ងៃទី៣០ ខែកញ្ញា ឆ្នាំ២០២៣

	កំណត់ សម្គាល់	សម្រាប់ដំណាច់ ការិយបរិច្ឆេទ ៩ខែ ដែលបានបញ្ចប់				សម្រាប់ដំណាច់ ការិយបរិច្ឆេទ ៣ខែ ដែលបានបញ្ចប់			
		ថ្ងៃទី៣០ ខែកញ្ញា ឆ្នាំ២០២៣		ថ្ងៃទី៣០ ខែកញ្ញា ឆ្នាំ២០២២		ថ្ងៃទី៣០ ខែកញ្ញា ឆ្នាំ២០២៣		ថ្ងៃទី៣០ ខែកញ្ញា ឆ្នាំ២០២២	
		ដុល្លារអាមេរិក	ពាន់រៀល (កំណត់សម្គាល់ ៤)	ដុល្លារអាមេរិក	ពាន់រៀល (កំណត់សម្គាល់ ៤)	ដុល្លារអាមេរិក	ពាន់រៀល (កំណត់សម្គាល់ ៤)	ដុល្លារអាមេរិក	ពាន់រៀល (កំណត់សម្គាល់ ៤)
				<i>(បានរាយការណ៍ឡើងវិញ)</i>					
ចំណូល	២១	២៦.៤៤០.៧៥៨	១០៨.៥៩២.១៩៣	២៨.៤៥៧.៤៥៣	១១៥.៩៣៥.៦៦៤	១០.១១៦.៩៨៩	៤១.៨១៣.៥១៦	៩.៨៣៧.៩៧៩	៤០.៣៤៥.៥៥២
ចំណាយលើសេវាកម្ម	២២	(១០.០២៦.៥៨៦)	(៤១.១៧៩.១៨៩)	(៩.៥៦៨.៦២៣)	(៣៨.៥៧៥.១៧០)	(៣.៤៣២.០២០)	(១៤.១៨៤.៥៣៩)	(៣.២៨៤.១៦៤)	(១៣.៤៦៨.៣៥៧)
ប្រាក់ចំណេញដុល		១៦.៤១៤.១៧២	៦៧.៤១៣.០០៤	១៨.៨៨៨.៨៣០	៧៧.៣៦០.៤៩៤	៦.៦៨៤.៩៦៩	២៧.៦២៨.៩៧៧	៦.៥៥៣.៨១៥	២៦.៨៧៧.១៩៥
(ចំណាយ)ចំណូលផ្សេងៗ	២៣	(៤៤៥.៦០៦)	(១.៨៣០.១០៤)	៩១០.២០៤	៣.៧០៨.១៧១	(១.២៣៩.១១៦)	(៥.១២១.២៦៦)	៤៨៤.០៤៩	១.៩៨៥.០៨៥
ចំណាយទូទៅ និងរដ្ឋបាល	២៤	(៦.៥៣១.៦៨៧)	(២៦.៨២៥.៦៣៩)	(៥.៧២៤.៣៨២)	(២៣.៣២១.១៣២)	(២.០៤៨.៨៣៨)	(៨.៤៦៧.៨៤៧)	(១.៩៨៥.២១២)	(៨.១៤១.៣៥៤)
ការបែងចែកប្រាក់ខាតពី កិច្ចព្រមព្រៀងរួម		២៩៧.៥៤៩	១.២២២.០៣៤	-	-	៨៩.៧១៥	៣៧០.៧៩២	-	-
ការខាតបង់ឱនភាពនៃតម្លៃ លើគណនីអតិថិជន និង គណនីត្រូវទទួលផ្សេងៗ	៨	(៥៦៩.៥២៤)	(២.៣៣៩.០៣៥)	(២៦៨.៥៨៧)	(១.០៩៤.២២៣)	(៤២៨.៩៥៧)	(១.៧៧២.៨៧៩)	៧៧.៦៨៥	៣១៨.៥៨៦
ប្រាក់ចំណេញពីប្រតិបត្តិការ		៩.១៦៤.៩០៤	៣៧.៦៤០.២៦០	១៣.៩០៦.០៦៥	៥៦.៦៥៣.៣១០	៣.០៥៧.៧៧៣	១២.៦៣៧.៧៧៧	៥.១៣០.៣៣៧	២១.០៣៩.៥១២

កំណត់ផែស្រយីតន្តិកេត្តា

របាយការណ៍ចំណេញ ឬខាត និងលទ្ធផលលម្អិតផ្សេងៗសង្ខេបចន្លោះពេល (ត)
សម្រាប់ដំណាច់ការិយបរិច្ឆេទ ៣ខែ និង ៩ខែ ដែលបានបញ្ចប់ថ្ងៃទី៣០ ខែកញ្ញា ឆ្នាំ២០២៣

	កំណត់ សម្គាល់	សម្រាប់ដំណាច់ ការិយបរិច្ឆេទ ៩ខែ ដែលបានបញ្ចប់				សម្រាប់ដំណាច់ ការិយបរិច្ឆេទ ៣ខែ ដែលបានបញ្ចប់			
		ថ្ងៃទី៣០ ខែកញ្ញា ឆ្នាំ២០២៣		ថ្ងៃទី៣០ ខែកញ្ញា ឆ្នាំ២០២២		ថ្ងៃទី៣០ ខែកញ្ញា ឆ្នាំ២០២៣		ថ្ងៃទី៣០ ខែកញ្ញា ឆ្នាំ២០២២	
		ដុល្លារអាមេរិក	ពាន់រៀល (កំណត់សម្គាល់ ៤)	ដុល្លារអាមេរិក	ពាន់រៀល (កំណត់សម្គាល់ ៤)	ដុល្លារអាមេរិក	ពាន់រៀល (កំណត់សម្គាល់ ៤)	ដុល្លារអាមេរិក	ពាន់រៀល (កំណត់សម្គាល់ ៤)
ចំណូលហិរញ្ញប្បទាន		១.០៨៦.៦៣៧	៤.៥៦២.៨១៨	៨៩០.១៥៩	៣.៦២៦.៥០៨	៣៤៨.៨៦០	១.៤៤១.៨៣៨	៣៣១.៩៣៣	១.៣៦១.២៥៧
ចំណាយហិរញ្ញប្បទាន		(៩៦៧.៤៨១)	(៣.៩៧៣.៤៤៤)	(៨០៤.៩៩៧)	(៣.២៧៩.៥៥៨)	(២៩៦.៦៤៤)	(១.២២៦.០៣០)	(២៦៦.៥៩៤)	(១.០៩៣.៣០២)
ចំណូលហិរញ្ញប្បទានសុទ្ធ	២៥	១១៩.១៥៦	៥៨៩.៣៧៤	៨៥.១៦២	៣៤៦.៩៥០	៥២.២១៦	២១៥.៨០៨	៦៥.៣៣៩	២៦៧.៩៥៥
ប្រាក់ចំណេញមុនដកពន្ធ		៩.២៨៤.០៦០	៣៨.១២៩.៦៣៤	១៣.៩៩១.២២៧	៥៧.០០០.២៦០	៣.១០៩.៩៨៩	១២.៨៥៣.៥៨៥	៥.១៩៥.៦៧៦	២១.៣០៧.៤៦៧
ចំណាយពន្ធលើប្រាក់ចំណេញ	១៩(ខ)	(២.១៨០.១៥៥)	(៨.៩៥៣.៨៩៧)	(៣.០០២.៤១៥)	(១២.២៣១.៨៣៩)	(៧១៥.៦៤៩)	(២.៩៥៧.៧៧៦)	(១.០៧៥.៧៧៥)	(៤.៤១១.៧៥៣)
ប្រាក់ចំណេញសុទ្ធ		៧.១០៣.៩០៥	២៩.១៧៥.៧៣៧	១០.៩៨៨.៨១២	៤៤.៧៦៨.៤២១	២.៣៩៤.៣៤០	៩.៨៩៥.៨០៩	៤.១១៩.៩០១	១៦.៨៩៥.៧១៤
សម្រាប់ការិយបរិច្ឆេទ									

កំណត់ផែស្រុយតន្ត្រីពេញ

របាយការណ៍ចំណេញ ឬខាត និងលទ្ធផលលម្អិតផ្សេងៗសង្ខេបចន្លោះពេល (ត)
សម្រាប់ដំណាច់ការិយបរិច្ឆេទ ៣ខែ និង ៩ខែ ដែលបានបញ្ចប់ថ្ងៃទី៣០ ខែកញ្ញា ឆ្នាំ២០២៣

	សម្រាប់ដំណាច់ ការិយបរិច្ឆេទ ៩ខែ ដែលបានបញ្ចប់				សម្រាប់ដំណាច់ ការិយបរិច្ឆេទ ៣ខែ ដែលបានបញ្ចប់			
	ថ្ងៃទី៣០ ខែកញ្ញា ឆ្នាំ២០២៣		ថ្ងៃទី៣០ ខែកញ្ញា ឆ្នាំ២០២២		ថ្ងៃទី៣០ ខែកញ្ញា ឆ្នាំ២០២៣		ថ្ងៃទី៣០ ខែកញ្ញា ឆ្នាំ២០២២	
	កំណត់ សម្គាល់	ដុល្លារអាមេរិក ពាន់រៀល (កំណត់សម្គាល់ ៥)	ដុល្លារអាមេរិក ពាន់រៀល (កំណត់សម្គាល់ ៥) <i>(បានរាយការណ៍ឡើងវិញ)</i>	ដុល្លារអាមេរិក ពាន់រៀល (កំណត់សម្គាល់ ៥) <i>(បានរាយការណ៍ឡើងវិញ)</i>	ដុល្លារអាមេរិក ពាន់រៀល (កំណត់សម្គាល់ ៥)	ដុល្លារអាមេរិក ពាន់រៀល (កំណត់សម្គាល់ ៥) <i>(បានរាយការណ៍ឡើងវិញ)</i>	ដុល្លារអាមេរិក ពាន់រៀល (កំណត់សម្គាល់ ៥)	ដុល្លារអាមេរិក ពាន់រៀល (កំណត់សម្គាល់ ៥) <i>(បានរាយការណ៍ឡើងវិញ)</i>
លទ្ធផលលម្អិតផ្សេងៗ								
<i>ធាតុដែលមិនត្រូវចាត់ថ្នាក់ឡើងវិញទៅ ក្នុងរបាយការណ៍ចំណេញ ឬខាត</i>								
ការវាស់វែងឡើងវិញនូវកាតព្វកិច្ច អត្ថប្រយោជន៍និយោជិតដែល បានកំណត់	-	-	(១០.១០៥)	(៥១.១៦៨)	-	-	១.៩៥៦	៧.៩៨១
លម្អៀងពីការប្តូររូបិយប័ណ្ណ	-	៩៩៧.៩៣៨	-	៨.២៣០.៩១២	-	(១.៥៥៦.២៩២)	-	៨.៨៦៣.០២១
	-	៩៩៧.៩៣៨	(១០.១០៥)	៨.១៨៩.៧៤៤	-	(១.៥៥៦.២៩២)	១.៩៥៦	៨.៨៧១.០០២
ប្រាក់ចំណេញលម្អិតសរុប សម្រាប់ការិយបរិច្ឆេទ	៧.១០៣.៩០៥	៣០.១៧៣.៦៧៥	១០.៩៧៨.៧០៧	៥២.៩៥៨.១៦៥	២.៣៩៤.៣៤០	៨.៣៤៩.៥១៧	៤.១២១.៨៤៧	២៥.៧៦៦.៧១៦
ប្រាក់ចំណេញក្នុងមួយហ៊ុនសម្រាប់ភាគហ៊ុននិកនៃ ក.ស.ភ. ក្នុងអំឡុងការិយបរិច្ឆេទមានដូចខាងក្រោម៖								
ប្រាក់ចំណេញក្នុងមួយភាគហ៊ុនគោល ២៦	០,៣៤	១,៤១	០,៥៣	២,១៦	០,១២	០,៤៨	០,២០	០,៨២
ប្រាក់ចំណេញក្នុងមួយភាគហ៊ុន ដែលថយចុះ	២៦	០,៣៤	១,៤១	០,៥៣	២,១៦	០,១២	០,៤៨	០,៨២

កំណត់សម្គាល់ដែលភ្ជាប់មកជាមួយ គឺជាផ្នែកមួយនៃរបាយការណ៍ហិរញ្ញវត្ថុសង្ខេបចន្លោះពេល។

កំណត់ផែស្រយីតក្រុមហ៊ុន

របាយការណ៍ស្តីពីប្រែប្រួលមូលធនសង្ខេបចន្លោះពេល

សម្រាប់ដំណាច់ការិយបរិច្ឆេទ ៩ខែ ដែលបានបញ្ចប់ថ្ងៃទី៣០ ខែកញ្ញា ឆ្នាំ២០២៣

	ដើមទុន		បុព្វលាភភាគហ៊ុន		ទុនបម្រុង		ប្រាក់ចំណេញរក្សាទុក		ទុនបម្រុងពីការប្តូររូបិយប័ណ្ណ		សរុប	
	ដុល្លារអាមេរិក	ពាន់រៀល (កំណត់សម្គាល់ ៥)	ដុល្លារអាមេរិក	ពាន់រៀល (កំណត់សម្គាល់ ៥)	ដុល្លារអាមេរិក	ពាន់រៀល (កំណត់សម្គាល់ ៥)	ដុល្លារអាមេរិក	ពាន់រៀល (កំណត់សម្គាល់ ៥)	ដុល្លារអាមេរិក	ពាន់រៀល (កំណត់សម្គាល់ ៥)	ដុល្លារអាមេរិក	ពាន់រៀល (កំណត់សម្គាល់ ៥)
សមតុល្យនាថ្ងៃទី១ ខែមករា ឆ្នាំ២០២៣	១១៤.៤៥៣.៤៨៥	៤៥៧.៨១៣.៩៤០	១៥៥.៥០២	៦២២.០០៨	៥៧.៤៦៦.៦៩៧	២៣៣.៩៩១.៦៦៥	១៤.៨៧៨.៨០៥	៦០.៣៣៤.៥៣៩	-	១៦.៩២៩.៤៧៧	១៨៦.៩៥៤.៤៨៩	៧៦៩.៦៩១.៦២៩
<i>ប្រតិបត្តិការជាមួយភាគហ៊ុនិក ក.ស.ភ.</i>												
ភាគលាភ	-	-	-	-	-	-	(១.១៤២.០០៩)	(៤.៦៦៣.៩៦៥)	-	-	(១.១៤២.០០៩)	(៤.៦៦៣.៩៦៥)
<i>ប្រតិបត្តិការដែលបានទទួលស្គាល់ ដោយផ្ទាល់ក្នុងមូលធន</i>												
ផ្ទេរទៅទុនបម្រុង	-	-	-	-	១៣.១៧១.២៧៤	៥៣.៨៣០.៩៩៧	(១៣.១៧១.២៧៤)	(៥៣.៨៣០.៩៩៧)	-	-	-	-
<i>លទ្ធផលលម្អិតសរុប</i>												
ប្រាក់ចំណេញសុទ្ធសម្រាប់ការិយបរិច្ឆេទ	-	-	-	-	-	-	៧.១០៣.៩០៥	២៩.១៧៥.៧៣៧	-	-	៧.១០៣.៩០៥	២៩.១៧៥.៧៣៧
លទ្ធផលលម្អិតផ្សេងៗ	-	-	-	-	-	-	-	-	-	៩៩៧.៩៣៨	-	៩៩៧.៩៣៨
	-	-	-	-	-	-	៧.១០៣.៩០៥	២៩.១៧៥.៧៣៧	-	៩៩៧.៩៣៨	៧.១០៣.៩០៥	៣០.១៧៣.៦៧៥
សមតុល្យនាថ្ងៃទី៣០ ខែកញ្ញា ឆ្នាំ២០២៣	១១៤.៤៥៣.៤៨៥	៤៥៧.៨១៣.៩៤០	១៥៥.៥០២	៦២២.០០៨	៧០.៦៣៧.៩៧១	២៨៧.៨២២.៦៦២	៧.៦៦៩.៤២៧	៣១.០១៥.៣១៤	-	១៧.៩២៧.៤១៥	១៩២.៩១៦.៣៨៥	៧៩៥.២០១.៣៣៩
សមតុល្យនាថ្ងៃទី១ ខែមករា ឆ្នាំ២០២២ (បានរាយការណ៍ឡើងវិញ)	១១៤.៤៥៣.៤៨៥	៤៥៧.៨១៣.៩៤០	១៥៥.៥០២	៦២២.០០៨	៤៥.៨៦១.៣៨០	១៨៦.៨៣៩.២៦២	១២.៨០៥.៩៦៦	៥១.៨៦២.៨៤៧	-	៨.៧៨៩.៧២៥	១៧៣.២៧៦.៣៣៣	៧០៥.៩២៧.៧៨២
<i>ប្រតិបត្តិការជាមួយភាគហ៊ុនិក ក.ស.ភ.</i>												
ភាគលាភ	-	-	-	-	-	-	(១.០៨១.៤៨០)	(៤.៣៩៤.០៥៣)	-	-	(១.០៨១.៤៨០)	(៤.៣៩៤.០៥៣)
<i>ប្រតិបត្តិការដែលបានទទួលស្គាល់ ដោយផ្ទាល់ក្នុងមូលធន</i>												
ផ្ទេរទៅទុនបម្រុង	-	-	-	-	១១.៦០៥.៣១៧	៤៧.១៥២.៤០៣	(១១.៦០៥.៣១៧)	(៤៧.១៥២.៤០៣)	-	-	-	-
<i>លទ្ធផលលម្អិតសរុប</i>												
ប្រាក់ចំណេញសុទ្ធសម្រាប់ការិយបរិច្ឆេទ (បានរាយការណ៍ឡើងវិញ)	-	-	-	-	-	-	១០.៩៨៨.៨១២	៤៤.៧៦៨.៤២១	-	-	១០.៩៨៨.៨១២	៤៤.៧៦៨.៤២១
លទ្ធផលលម្អិតផ្សេងៗ	-	-	-	-	-	-	(១០.១០៥)	(៤១.១៦៨)	-	៨.២៣០.៩១២	(១០.១០៥)	៨.១៨៩.៧៤៤
	-	-	-	-	-	-	១០.៩៧៨.៧០៧	៤៤.៧២៧.២៥៣	-	៨.២៣០.៩១២	១០.៩៧៨.៧០៧	៥២.៩៥៨.១៦៥
សមតុល្យនាថ្ងៃទី៣០ ខែកញ្ញា ឆ្នាំ២០២២ (បានរាយការណ៍ឡើងវិញ)	១១៤.៤៥៣.៤៨៥	៤៥៧.៨១៣.៩៤០	១៥៥.៥០២	៦២២.០០៨	៥៧.៤៦៦.៦៩៧	២៣៣.៩៩១.៦៦៥	១១.០៩៧.៨៧៦	៤៥.០៤៣.៦៤៤	-	១៧.០២០.៦៣៧	១៨៣.១៧៣.៥៦០	៧៥៨.៤៩១.៨៩៤

កំណត់សម្គាល់ដែលភ្ជាប់មកជាមួយ គឺជាផ្នែកមួយនៃរបាយការណ៍ហិរញ្ញវត្ថុសង្ខេបចន្លោះពេល។

កំណត់ផែស្រុយ៉ាតនៃពេញ

របាយការណ៍លំហូរទឹកប្រាក់សង្ខេបចន្លោះពេល

សម្រាប់ដំណាច់ការិយបរិច្ឆេទ ៩ខែ ដែលបានបញ្ចប់ថ្ងៃទី៣០ ខែកញ្ញា ឆ្នាំ២០២៣

	សម្រាប់ដំណាច់		សម្រាប់ដំណាច់	
	ការិយបរិច្ឆេទ ៩ខែ ដែលបាន		ការិយបរិច្ឆេទ ៩ខែ ដែលបាន	
	បញ្ចប់ថ្ងៃទី៣០ ខែកញ្ញា ឆ្នាំ២០២៣		បញ្ចប់ថ្ងៃទី៣០ ខែកញ្ញា ឆ្នាំ២០២២	
	ដុល្លារអាមេរិក	ពាន់រៀល (កំណត់សម្គាល់ ៤)	ដុល្លារអាមេរិក	ពាន់រៀល (កំណត់សម្គាល់ ៤)
	<i>(បានរាយការណ៍ឡើងវិញ)</i>			
លំហូរទឹកប្រាក់ពីសកម្មភាពប្រតិបត្តិការ				
ប្រាក់ចំណេញមុនដកពន្ធ	៩.២៨៤.០៦០	៣៨.១២៩.៦៣៤	១៣.៩៩១.២២៧	៥៧.០០០.២៦០
<i>និយ័តភាពលើ៖</i>				
រំលស់លើទ្រព្យ គ្រឿងចក្រ និងបរិក្ខារ	៣.១៨៦.៣១២	១៣.០៨៦.១៨៣	២.៧៨២.៦១៣	១១.៣៣៦.៣៦៥
រំលស់លើទ្រព្យសកម្មអរូបី	៥៧៥	២.៣៦២	-	-
រំលស់លើទ្រព្យវិនិយោគ	៥៥.៨៤៤	២២៩.៣៥១	៣៨.៤៨២	១៥៦.៧៧៦
រំលស់លើសិទ្ធិប្រើប្រាស់ទ្រព្យសកម្ម	១៥២.៥០០	៦២៦.៣១៨	៦៧.៥៩៤	២៧៥.៣៧៨
ចំណាយការប្រាក់	៩០៤.៩៤០	៣.៧១៦.៥៨៨	៨០៤.៩៩៧	៣.២៧៥.៥៥៨
ចំណូលការប្រាក់ពីភតិសន្យាត្រូវទទួល	(២៤៦.២៥៨)	(១.០១១.៣៨២)	(១៤៨.៩៧១)	(៦០៦.៩០៨)
ចំណូលការប្រាក់ពីការវិនិយោគផ្សេងៗ និងសមតុល្យនៅធនាគារ	(៨៣៧.៩៨៥)	(៣.៤៤១.៦០៤)	(៧៣៨.៤៨៤)	(៣.០០៨.៥៨៤)
ឥទ្ធិពលសុទ្ធនៃអប្បហារលើ ប្រាក់តម្កល់រយៈពេលវែង	(២.៣៩៤)	(៩.៨៣២)	(២.៧០៤)	(១១.០១៦)
ការខាតបង់ឱនភាពនៃតម្លៃលើគណនី អតិថិជន និងគណនីត្រូវទទួលផ្សេងៗ	៥៦៩.៥២៤	២.៣៣៩.០៣៥	២៦៨.៥៨៧	១.០៩៤.២២៣
ប្រាក់ខាត/ចំណេញពីការបញ្ឈប់ ភតិសន្យាបន្តនៃសិទ្ធិប្រើប្រាស់ ទ្រព្យសកម្ម	១.៥២៩.៩០៤	៦.២៨៣.៣១៦	(៨.២៤៨)	(៣៣.៦០២)
ប្រាក់ខាតពីការលក់ចេញនូវទ្រព្យ គ្រឿងចក្រ និងបរិក្ខារ	-	-	១១.៩៣០	៤៨.៦០៣
ការលុបចោលនូវទ្រព្យ គ្រឿងចក្រ និងបរិក្ខារ	-	-	៨.៣០៩	៣៣.៨៥១
ចំណាយលើកាតព្វកិច្ច អត្ថប្រយោជន៍សោធននិវត្តន៍	១៩.៣៧៧	៧៩.៥៨១	៦៦.២៥១	២៦៩.៩០៧
រំលស់នៃបំណុលពីកិច្ចព្រមព្រៀងរួម	(៧៩.០៤១)	(៣២៤.៦២១)	-	-
	<u>១៤.៥៣៧.៣៥៨</u>	<u>៥៩.៧០៤.៩២៩</u>	<u>១៧.១៤១.៥៨៣</u>	<u>៦៩.៨៣៤.៨១១</u>

កំណត់ផែស្រុយតន្ត្រីពេញ

របាយការណ៍លំហូរទឹកប្រាក់សង្ខេបចន្លោះពេល (ត)

សម្រាប់ដំណាច់ការិយបរិច្ឆេទ ៩ខែ ដែលបានបញ្ចប់ថ្ងៃទី៣០ ខែកញ្ញា ឆ្នាំ២០២៣

	សម្រាប់ដំណាច់		សម្រាប់ដំណាច់	
	ការិយបរិច្ឆេទ ៩ខែ ដែលបាន		ការិយបរិច្ឆេទ ៩ខែ ដែលបាន	
	បញ្ចប់ថ្ងៃទី៣០ ខែកញ្ញា ឆ្នាំ២០២៣		បញ្ចប់ថ្ងៃទី៣០ ខែកញ្ញា ឆ្នាំ២០២២	
	ដុល្លារអាមេរិក	ពាន់រៀល (កំណត់សម្គាល់ ៤)	ដុល្លារអាមេរិក	ពាន់រៀល (កំណត់សម្គាល់ ៤)

(បានរាយការណ៍ឡើងវិញ)

លំហូរទឹកប្រាក់ពីសកម្មភាពប្រតិបត្តិការ (ត)

បម្រែបម្រួលនៃទុនបង្វិល៖

សន្និធិ	(៨៧.៩៣៧)	(៣៦១.១៥៧)	(៣៣៦.៥៧០)	(១.៣៧១.១៨៦)
ភតិសន្យាត្រូវទទួល	(១២៥.០០០)	(៥១៣.៣៧៥)	-	-
គណនីអតិថិជន និង				
គណនីត្រូវទទួលផ្សេងៗ	(៧០៥.១៣៦)	(២.៨៩៥.៩៩៤)	(១.៥៨៥.១៧៧)	(៦.៤៥៤.០១១)
ប្រាក់បញ្ញើរយៈពេលខ្លី	(១៣.១៣៧)	(៥៣.៩៥៣)	៤៦.០០២	១៨៧.៤១២
គណនីអ្នកផ្គត់ផ្គង់ និង				
គណនីត្រូវទូទាត់ផ្សេងៗ	៨៣.៩៧០	៣៤៤.៨៦៥	២៧០.៩២៨	១.១០៣.៧៦១
បំណុលពីកិច្ចព្រមព្រៀងរួម	-	-	១៥.៣៧២	៦២.៦២៦
កិច្ចសន្យាបំណុល	(២២៥.០០០)	(៩២៤.០៧៥)	(២២៥.០០០)	(៩១៦.៦៥០)
សាច់ប្រាក់ទទួលបានពីប្រតិបត្តិការ	១៣.៤៦៥.១១៨	៥៥.៣០១.២៤០	១៥.៣២៧.១៣៨	៦២.៤៤២.៧៦៣
ពន្ធលើប្រាក់ចំណេញដែលបានបង់	(៣.៤៩៤.៤២៣)	(១៤.៣៥១.៥៩៥)	(២.៥៨៦.៥៦៧)	(១០.៥៣៧.៦៧៤)
ឥណទានពន្ធកាត់ទុក	(៥០.៩១៤)	(២០៩.១០៤)	(៤០.៧៣១)	(១៦៥.៩៣៨)
កាតព្វកិច្ចអត្ថប្រយោជន៍សោធននិវត្តន៍ ដែលបានបង់	(២.៥៦៨)	(១០.៥៤៧)	(២០.៣១៥)	(៨២.៧៦៣)
សាច់ប្រាក់សុទ្ធទទួលបានពី សកម្មភាពប្រតិបត្តិការ	៩.៩១៧.២១៣	៤០.៧២៩.៩៩៩	១២.៦៧៩.៥២៨	៥១.៦៥៦.៣៨៨

លំហូរទឹកប្រាក់ពីសកម្មភាពវិនិយោគ

ការទិញទ្រព្យគ្រឿងចក្រ និងបរិក្ខារ	(១២.១០៤.៧៨៨)	(៤៩.៧១៤.៣៦៤)	(៦.៦៥៣.៩១៤)	(២៧.១០៨.០៥៦)
ការទិញទ្រព្យអរូបី	(១០៧.៨១១)	(៤៥២.៧៨០)	-	-
ការទិញនូវទ្រព្យវិនិយោគ	(៧៧៦.៧៧១)	(៣.១៩០.១៩៨)	-	-
សាច់ប្រាក់ទទួលបានពីភតិសន្យាត្រូវទទួល	៣២៨.៤៨៩	១.៣៤៩.១០៤	១៤៤.១០១	៥៨៧.០៦៧
សាច់ប្រាក់ទទួលបានពីការលុបចោល				
ទ្រព្យគ្រឿងចក្រ និងបរិក្ខារ	-	-	៣.៣៥៥	១៣.៦៦៨
ការប្រាក់បានទទួល	៨៥១.១២២	៣.៤៩៥.៥៥៨	៦៩២.៤៨២	២.៨២១.១៧២
ការដក(ដាក់) ប្រាក់ពីប្រាក់បញ្ញើ មានកាលកំណត់	១.១០០.០០០	៤.៥១៧.៧០០	(៥.០០០.០០០)	(២០.៣៧០.០០០)
សាច់ប្រាក់សុទ្ធប្រើប្រាស់ក្នុង សកម្មភាពវិនិយោគ	(១០.៧០៩.៧៨៨)	(៤៣.៩៨៤.៩៨០)	(១០.៨១៣.៩៧៦)	(៤៤.០៥៦.១៣៩)

កំណត់ផែស្វយ័តឆ្នាំពេញ

របាយការណ៍លំហូរទឹកប្រាក់សង្ខេបចន្លោះពេល (ត)

សម្រាប់ដំណាច់ការិយបរិច្ឆេទ ៩ខែ ដែលបានបញ្ចប់ថ្ងៃទី៣០ ខែកញ្ញា ឆ្នាំ២០២៣

	សម្រាប់ដំណាច់		សម្រាប់ដំណាច់	
	ការិយបរិច្ឆេទ ៩ខែ ដែលបាន		ការិយបរិច្ឆេទ ៩ខែ ដែលបាន	
	បញ្ចប់ថ្ងៃទី៣០ ខែកញ្ញា ឆ្នាំ២០២៣		បញ្ចប់ថ្ងៃទី៣០ ខែកញ្ញា ឆ្នាំ២០២២	
	ដុល្លារអាមេរិក	ពាន់រៀល	ដុល្លារអាមេរិក	ពាន់រៀល
	(កំណត់សម្គាល់ ៥)		(កំណត់សម្គាល់ ៥)	
			<i>(បានរាយការណ៍ឡើងវិញ)</i>	
លំហូរទឹកប្រាក់ពីសកម្មភាពហិរញ្ញប្បទាន				
ភាគលាភបានបង់	(១.១៥២.០០៩)	(៥.៦៩០.២៣១)	(១.០៨១.៤៨០)	(៥.៤០៥.៩៥០)
ការប្រាក់បានបង់	(៨០៨.២៣៣)	(៣.៣១៩.៤១៣)	(១.០៥៤.៤២៣)	(៥.២៩៥.៧១៩)
ការទូទាត់ប្រាក់ដើមនៃបំណុលភតិសន្យា	(១១៩.៥៦២)	(៥៩០.៦៣០)	(២០.៧៩៦)	(៨៤.៧២៣)
ការទូទាត់ប្រាក់កម្ចី	(២.០៦៩.៩៧៤)	(៨.៥០១.៣៨៣)	(២.០៦៩.៩៧៤)	(៨.៤៣៣.០៧៤)
សាច់ប្រាក់សុទ្ធប្រើប្រាស់ក្នុង				
សកម្មភាពហិរញ្ញប្បទាន	(៥.១៣៩.៦៧៨)	(១៧.០០១.៦៥៧)	(៤.២២៦.៦៧៣)	(១៧.២១៩.៤៦៦)
ការវិនិយោគសុទ្ធនៃសាច់ប្រាក់				
និងសាច់ប្រាក់សមមូល	(៥.៩៣២.២២៤)	(២០.២៥៦.៦៤៣)	(២.៣៦១.១២៤)	(៩.៦១៩.២១៧)
សាច់ប្រាក់ និងសាច់ប្រាក់សមមូល				
នាដើមការិយបរិច្ឆេទ	៦.១៩៤.០៨៩	២៥.៥០១.០៦៤	៨.៦៤៦.៨១៤	៣៥.២២៧.១២០
លម្អៀងពីការប្តូររូបិយប័ណ្ណ	-	(៥៣.០១៣)	-	២៨២.៨៥៤
សាច់ប្រាក់ និងសាច់ប្រាក់សមមូលនាចុង				
ការិយបរិច្ឆេទ (កំណត់សម្គាល់ ១០)	<u>១.២៦១.៤១៥</u>	<u>៥.២០១.៤០៨</u>	<u>៦.២៨៥.៦៩០</u>	<u>២៥.៨៩០.៧៥៧</u>
ប្រតិបត្តិការមិនមែនជាសាច់ប្រាក់ជាសារវន្តពីសកម្មភាពវិនិយោគ				
ការទិញទ្រព្យគ្រឿងចក្រ និងបរិក្ខារ				
តាមរយៈបំណុលពីកិច្ចព្រមព្រៀងរួម	-	-	១.៩៥៤.៥៨៥	៧.៩៦២.៩៧៩

កំណត់សម្គាល់ដែលភ្ជាប់មកជាមួយ គឺជាផ្នែកមួយនៃរបាយការណ៍ហិរញ្ញវត្ថុសង្ខេបចន្លោះពេល។

កំពង់ផែស្វយ័តភ្នំពេញ

កំណត់សម្គាល់លើរបាយការណ៍ហិរញ្ញវត្ថុសង្ខេបចន្លោះពេល
សម្រាប់ដំណាច់ការិយបរិច្ឆេទ ៣ខែ និង ៩ខែ ដែលបានបញ្ចប់ថ្ងៃទី៣០ ខែកញ្ញា ឆ្នាំ២០២៣

កំណត់សម្គាល់ដូចមានភ្ជាប់ជាមួយ គឺជាផ្នែកមួយ និងត្រូវអានភ្ជាប់ជាមួយរបាយការណ៍ហិរញ្ញវត្ថុសង្ខេបចន្លោះពេលនេះ។

១. ព័ត៌មានទូទៅ

កំពង់ផែស្វយ័តភ្នំពេញ ហៅកាត់ថា ("ក.ស.ភ.") ដែលត្រូវបានបង្កើតឡើងតាមអនុក្រឹត្យលេខ ៥១ ចុះថ្ងៃទី១៧ ខែកក្កដា ឆ្នាំ១៩៩៨ ជាសហគ្រាសសាធារណៈក្រោមទម្រង់ជាក្រុមហ៊ុនរដ្ឋ ដែលស្ថិតនៅក្រោមក្រសួងសេដ្ឋកិច្ច និងហិរញ្ញវត្ថុ និងក្រសួងសាធារណៈការ និងដឹកជញ្ជូន។ ក.ស.ភ. បានចុះបញ្ជីនៅទីផ្សារមូលបត្រកម្ពុជា នៅថ្ងៃទី៩ ខែធ្នូ ឆ្នាំ២០១៥ ដែលមានលេខចុះបញ្ជី ០០៣ CSXSC និងប្រែក្លាយជាសហគ្រាសសាធារណៈដែលមានទម្រង់ជាក្រុមហ៊ុនរដ្ឋ ដែលបោះផ្សាយលក់មូលបត្រកម្ពុជាសិទ្ធិជាលើកដំបូងជាសាធារណៈ។

ក.ស.ភ. មានភារៈទទួលខុសត្រូវចំពោះកាតព្វកិច្ចជាអាជ្ញាធរ និងជាប្រតិបត្តិករដែលរួមមាន៖

- ផ្តល់កណ្តាលភារកិច្ច នាំនាវាចេញ - ចូលកំពង់ផែ
- ផ្តល់ទីតាំងសម្រាប់ចំណតនាវា
- ផ្តល់ទីតាំងសម្រាប់នាវាធ្វើការជួសជុល និងចាក់ប្រេង
- ធ្វើអាជីវកម្មបូមស្តារ និងថែទាំទិសដៅចរាចរណ៍សម្រាប់នាវា
- ត្រួតពិនិត្យប្រតិបត្តិការតាមលក្ខណៈបច្ចេកទេស និងជំរុញកិច្ចការពារសុវត្ថិភាព បរិស្ថាន សណ្តាប់ធ្នាប់ក្នុងមណ្ឌលអាជីវកម្មរបស់កំពង់ផែ
- ត្រួតពិនិត្យឯកសារសម្គាល់នាវា ដើម្បីបំពេញបែបបទនាវាចេញ - ចូលផែ
- បណ្តុះបណ្តាលធនធានមនុស្សផ្នែកនាវាចរណ៍ និងផ្នែកកំពង់ផែ តាមរយៈវិទ្យាស្ថាននាវាចរណ៍កម្ពុជា
- អភិវឌ្ឍហេដ្ឋារចនាសម្ព័ន្ធផែ តាមរយៈសហប្រតិបត្តិការជាមួយដៃគូអភិវឌ្ឍក្នុង និងក្រៅប្រទេស ដើម្បីពង្រីកចំណតផែកុងតឺន័រ ផែទំនិញរាយ - ទំនិញចាក់ធារ ចំណតផែរណប ចំណតផែអ្នកដំណើរ និងទេសចរណ៍
- បង្កើតតំបន់គាំទ្រកំពង់ផែ រួមមានតំបន់សេដ្ឋកិច្ចពិសេស តំបន់ឧស្សាហកម្ម តំបន់កែច្នៃផលិតផលកសិកម្ម និងតំបន់ភ័ស្តុភារកម្ម
- ចាត់វិធានការនានា ដើម្បីធានានូវការអនុវត្តច្បាប់ និងលិខិតបទដ្ឋានជាធរមាន ពាក់ព័ន្ធនឹងកំពង់ផែ និងមធ្យោបាយដឹកជញ្ជូននានាតាមផ្លូវទឹក

កំណត់សម្គាល់ផែនការយុទ្ធសាស្ត្រ

កំណត់សម្គាល់លើរបាយការណ៍ហិរញ្ញវត្ថុសង្ខេបចន្លោះពេល (ត)
សម្រាប់ដំណាច់ការិយបរិច្ឆេទ ៣ខែ និង ៩ខែ ដែលបានបញ្ចប់ថ្ងៃទី៣០ ខែកញ្ញា ឆ្នាំ២០២៣

១. ព័ត៌មានទូទៅ (ត)

ក.ស.ភ. មានភារៈទទួលខុសត្រូវចំពោះភាគពួកកិច្ចជាអាជ្ញាធរ និងជាប្រតិបត្តិករដែរ ដែលរួមមាន (ត)៖

- លើកដាក់ ផ្ទេរ ផ្ទុក រក្សាស្តុកទំនិញ
- ដឹកជញ្ជូនទំនិញក្នុងទីលានដែ និងរវាងកំពង់ និងតំបន់រោងចក្រឧស្សាហកម្ម
- ផ្តល់សេវាកម្មភ្នាក់ងារគយមានដែនកំណត់ ភ្នាក់ងារគយបណ្តោះអាសន្ន និងទីលានស្តុកទំនិញក្នុងតំបន់
- ផ្តល់សេវាកម្មអូសទាញនាវា ដាក់បំពាក់ និងដោះពួរ
- ផ្តល់សេវាកម្មផ្គត់ផ្គង់ភ័ស្តុភារ ទឹកស្អាត អនាម័យដល់នាវា
- ផ្តល់សេវាកម្មរើ និងច្រកទំនិញក្នុងទូកកុងតឺន័រ
- ផ្តល់សេវាកម្មជួសជុល និងថែទាំសំបកទូកកុងតឺន័រ
- ផ្តល់សេវាកម្មចំណតដែទេសចរណ៍ និងអ្នកដំណើរ និងមណ្ឌលសេវាកម្មដែក្នុងស្រុក និង
- ធ្វើប្រតិបត្តិការអាជីវកម្មបន្ថែមផ្សេងៗ ដែលអនុញ្ញាតិដោយច្បាប់ និងលិខិតបទដ្ឋានគតិយុត្តជាធរមាន ដើម្បីបម្រើដល់ការរីកចម្រើនរបស់ ក.ស.ភ.។

ការិយាល័យដែលបានចុះបញ្ជី និងទីតាំងធ្វើអាជីវកម្មរបស់ក្រុមហ៊ុន គឺស្ថិតនៅអគារលេខ ៦៥៩ តិរិថី ព្រះស៊ីសុវត្ថិ សង្កាត់ស្រះចក ខណ្ឌដូនពេញ រាជធានីភ្នំពេញ ព្រះរាជាណាចក្រកម្ពុជា។

នាថ្ងៃទី៣០ ខែកញ្ញា ឆ្នាំ២០២៣ ក្រុមហ៊ុនមានបុគ្គលិកចំនួន ៧៧៤ នាក់ (ថ្ងៃទី៣១ ខែធ្នូ ឆ្នាំ២០២២៖ មានបុគ្គលិកចំនួន ៧៥៥នាក់)។

២. មូលដ្ឋានទូទៅនៃការរៀបចំ

(ក) របាយការណ៍អនុលោមភាព

របាយការណ៍ហិរញ្ញវត្ថុសង្ខេបចន្លោះពេល ត្រូវបានរៀបចំឡើង ដោយអនុលោមតាមស្តង់ដារគណនេយ្យអន្តរជាតិនៃកម្ពុជា (ស.គ.អ.ក) ៣៤ "របាយការណ៍ហិរញ្ញវត្ថុចន្លោះពេល" ។ របាយការណ៍ហិរញ្ញវត្ថុសង្ខេបចន្លោះពេល មិនបានរួមបញ្ចូលនូវរាល់ព័ត៌មានទាំងស្រុងរបស់របាយការណ៍ហិរញ្ញវត្ថុតាមស្តង់ដាររបាយការណ៍ទាក់ទងនឹងហិរញ្ញវត្ថុអន្តរជាតិនៃកម្ពុជានោះទេ។ យ៉ាងណាមិញ កំណត់សម្គាល់ពន្យល់បន្ថែមដែលបានជ្រើសរើសត្រូវបានដាក់បញ្ចូលដើម្បីពន្យល់ពីព្រឹត្តិការណ៍ និងប្រតិបត្តិការទាំងឡាយដែលមានលក្ខណៈជាសាធារណៈក្នុងការស្វែងយល់ពីបម្រែបម្រួលនៃស្ថានភាពហិរញ្ញវត្ថុ និងលទ្ធផលរបស់ក្រុមហ៊ុន ចាប់តាំងពី របាយការណ៍ហិរញ្ញវត្ថុចុងក្រោយនាកាលបរិច្ឆេទ និងសម្រាប់ការិយបរិច្ឆេទដែលបានបញ្ចប់ថ្ងៃទី៣១ ខែធ្នូ ឆ្នាំ២០២២។

កំណត់សម្គាល់ផែនការយុទ្ធសាស្ត្រ

កំណត់សម្គាល់លើរបាយការណ៍ហិរញ្ញវត្ថុសង្ខេបចន្លោះពេល (ត)
សម្រាប់ដំណាច់ការិយបរិច្ឆេទ ៣ខែ និង ៩ខែ ដែលបានបញ្ចប់ថ្ងៃទី៣០ ខែកញ្ញា ឆ្នាំ២០២៣

២. មូលដ្ឋានទូទៅនៃការរៀបចំ (ត)

(ក) របាយការណ៍អនុលោមភាព (ត)

របាយការណ៍ហិរញ្ញវត្ថុសង្ខេបចន្លោះពេលរបស់ក្រុមហ៊ុន ត្រូវបានអនុម័ត និងផ្តល់សិទ្ធិបោះផ្សាយដោយ
ក្រុមប្រឹក្សាភិបាល នៅថ្ងៃទី១៤ ខែវិច្ឆិកា ឆ្នាំ២០២៣។

(ខ) រូបិយប័ណ្ណមុខងារ

រូបិយប័ណ្ណជាតិនៃព្រះរាជាណាចក្រកម្ពុជា គឺប្រាក់រៀល។ ដោយសារក្រុមហ៊ុនធ្វើប្រតិបត្តិការអាជីវកម្ម និង
កត់ត្រារាល់បញ្ជីគណនេយ្យរបស់ខ្លួនផ្អែកលើមូលដ្ឋានប្រាក់ដុល្លារអាមេរិក អ្នកគ្រប់គ្រងក៏បានកំណត់ថា
ប្រាក់ដុល្លារអាមេរិកជារូបិយប័ណ្ណមុខងារ និងជារូបិយប័ណ្ណសម្រាប់ធ្វើការបង្ហាញ ព្រោះវាបានឆ្លុះបញ្ចាំងពី
សារធាតុសេដ្ឋកិច្ចនៃប្រភពព្រឹត្តិការណ៍ និងកាលៈទេសៈរបស់ក្រុមហ៊ុន។

របាយការណ៍ហិរញ្ញវត្ថុសង្ខេបចន្លោះពេលទាំងនេះ ត្រូវបានបង្ហាញជាប្រាក់ដុល្លារអាមេរិក ដែលជារូបិយប័ណ្ណ
មុខងាររបស់ក្រុមហ៊ុន។ ចំនួនទាំងអស់ត្រូវបានបង្ក្រាបទៅដុល្លារអាមេរិកដែលនៅជិតបំផុត លើកលែងតែមាន
ការចង្អុលបង្ហាញផ្សេងពីនេះ។

(គ) ការប្រើប្រាស់ការប៉ាន់ស្មាន និងការវិនិច្ឆ័យ

ក្នុងការរៀបចំរបាយការណ៍ហិរញ្ញវត្ថុសង្ខេបចន្លោះពេលនេះ អ្នកគ្រប់គ្រងបានធ្វើការវិនិច្ឆ័យ ការប៉ាន់ស្មាន
និងការសន្មតដែលមានផលប៉ះពាល់ដល់ការអនុវត្តនូវគោលនយោបាយគណនេយ្យរបស់ក្រុមហ៊ុន និងចំនួន
នៃទ្រព្យសកម្ម បំណុល ចំណូល និងចំណាយដែលបានរាយការណ៍។ លទ្ធផលជាក់ស្តែង អាចខុសពីការ
ប៉ាន់ស្មានទាំងនោះ។

ការប៉ាន់ស្មាន និងការសន្មតដែលពាក់ព័ន្ធ ត្រូវបានត្រួតពិនិត្យជាប្រចាំ។ ការកែប្រែលើការប៉ាន់ប្រមាណ
ត្រូវបានទទួលស្គាល់តាមវិធីសាស្ត្រទស្សនវិស័យ។

៣. គោលនយោបាយគណនេយ្យសំខាន់ៗ

គោលនយោបាយគណនេយ្យសំខាន់ៗ ដែលត្រូវបានយកមកអនុវត្តក្នុងការរៀបចំរបាយការណ៍ហិរញ្ញវត្ថុ
សង្ខេបចន្លោះពេល គឺដូចគ្នាទៅនឹងគោលនយោបាយដែលបានអនុវត្តនៅក្នុងការរៀបចំរបាយការណ៍ហិរញ្ញវត្ថុ
ប្រចាំឆ្នាំរបស់ក្រុមហ៊ុនសម្រាប់ការិយបរិច្ឆេទដែលបានបញ្ចប់នៅថ្ងៃទី៣១ ខែធ្នូ ឆ្នាំ២០២២។

កំណត់សម្គាល់ផែនការយុទ្ធសាស្ត្រ

កំណត់សម្គាល់លើរបាយការណ៍ហិរញ្ញវត្ថុសង្ខេបចន្លោះពេល (ត)

សម្រាប់ដំណាច់ការិយបរិច្ឆេទ ៣ខែ និង ៩ខែ ដែលបានបញ្ចប់ថ្ងៃទី៣០ ខែកញ្ញា ឆ្នាំ២០២៣

៤. ការប្តូររូបិយប័ណ្ណពីដុល្លារអាមេរិកទៅជាប្រាក់រៀល

របាយការណ៍ហិរញ្ញវត្ថុសង្ខេបចន្លោះពេល ត្រូវបានបង្ហាញជាប្រាក់ដុល្លារអាមេរិក ដែលជាប្តូររូបិយប័ណ្ណមុខងាររបស់ក្រុមហ៊ុន។ ការប្តូររូបិយប័ណ្ណពីដុល្លារអាមេរិក ទៅជាប្រាក់រៀល បានបំពេញតាមលក្ខខណ្ឌតម្រូវនៃការបង្ហាញព័ត៌មានដោយអនុលោមតាមច្បាប់ស្តីពីគណនេយ្យ និងសវនកម្ម ហើយការប្តូររូបិយប័ណ្ណនេះ ធ្វើឡើងដោយអនុលោមទៅតាមស្តង់ដារ ស.គ.អ.ក ២១ – ឥទ្ធិពលនៃការប្រែប្រួលអត្រាប្តូររូបិយប័ណ្ណបរទេស។

ទ្រព្យសកម្ម និងបំណុល ត្រូវបានប្តូរតាមអត្រានាកាលបរិច្ឆេទរាយការណ៍ ហើយដើមទុន និងគណនីមូលធនផ្សេងៗត្រូវបានប្តូរតាមអត្រាប្រវត្តិសាស្ត្រ។ របាយការណ៍ចំណេញ ឬខាត និងលទ្ធផលលម្អិតផ្សេងៗ និងរបាយការណ៍លំហូរទឹកប្រាក់ ត្រូវបានប្តូរទៅជាប្រាក់រៀល ដោយប្រើប្រាស់អត្រាមធ្យម នៅក្នុងការិយបរិច្ឆេទរាយការណ៍ ដែលអត្រានេះត្រូវបានចាត់ទុកថាមានកម្រិតប្រហាក់ប្រហែលទៅនឹងអត្រាប្តូររូបិយប័ណ្ណនាថ្ងៃប្រតិបត្តិការ ដោយសារតែអត្រាប្តូររូបិយប័ណ្ណ មិនមានការប្រែប្រួលជាសារវន្តនៅក្នុងការិយបរិច្ឆេទ។ ភាពខុសគ្នាដែលកើតមានឡើងពីការប្តូររូបិយប័ណ្ណ ត្រូវបានទទួលស្គាល់ជា “លម្អៀងពីការប្តូររូបិយប័ណ្ណ” នៅក្នុងរបាយការណ៍លទ្ធផលលម្អិតផ្សេងៗ។

ក្រុមហ៊ុនប្រើប្រាស់អត្រាប្តូរប្រាក់ដូចខាងក្រោម៖

សម្រាប់ដំណាច់ការិយបរិច្ឆេទ ៣ខែ និង ៩ខែ ដែលបានបញ្ចប់	អត្រានាកាល បរិច្ឆេទរាយការណ៍	អត្រាមធ្យម ការិយបរិច្ឆេទ ៩ខែ	អត្រាមធ្យម ការិយបរិច្ឆេទ ៣ខែ
ថ្ងៃទី៣០ ខែកញ្ញា ឆ្នាំ២០២៣	១ ដុល្លារអាមេរិក= ៤.១២២ រៀល	៤.១០៧ រៀល	៤.១៣៣ រៀល
ថ្ងៃទី៣០ ខែកញ្ញា ឆ្នាំ២០២២	១ ដុល្លារអាមេរិក= ៤.១១៩ រៀល	៤.០៧៤ រៀល	៤.១០១ រៀល
ថ្ងៃទី៣១ ខែធ្នូ ឆ្នាំ២០២២	១ ដុល្លារអាមេរិក= ៤.១១៧ រៀល	មិនមាន	មិនមាន

ការប្តូររូបិយប័ណ្ណនេះ មិនគួរត្រូវបានយកមកបកស្រាយថា គួរលេខប្រាក់ដុល្លារអាមេរិកនេះត្រូវបានប្តូរទៅជាប្រាក់រៀល ឬគួរត្រូវបានប្តូរជាប្រាក់រៀល ឬនឹងត្រូវបានប្តូរជាប្រាក់រៀល នាពេលអនាគតតាមអត្រាប្តូរប្រាក់នេះ ឬអត្រាប្តូរប្រាក់ផ្សេងទៀតនោះឡើយ។

កំណត់សម្គាល់លើរបាយការណ៍ហិរញ្ញវត្ថុសង្ខេបចន្លោះពេល (ត)

សម្រាប់ដំណាច់ការិយបរិច្ឆេទ ៣ខែ និង ៩ខែ ដែលបានបញ្ចប់ថ្ងៃទី៣០ ខែកញ្ញា ឆ្នាំ២០២៣

៥. ទ្រព្យ គ្រឿងចក្រ និងបរិក្ខារ

សម្រាប់ដំណាច់ការិយបរិច្ឆេទ ៩ខែ ដែលបានបញ្ចប់ថ្ងៃទី៣០ ខែកញ្ញា ឆ្នាំ២០២៣

	ដីធ្លី ដុល្លារអាមេរិក	កុំព្យូទ័រ ដុល្លារអាមេរិក	បរិក្ខារការិយាល័យ និងឧបករណ៍ផ្សេងៗ ដុល្លារអាមេរិក	គ្រឿងសង្ហារឹម និងគ្រឿងបំពាក់ ដុល្លារអាមេរិក	យានយន្ត ដុល្លារអាមេរិក	គ្រឿងចក្រ ដុល្លារអាមេរិក	ចំណាតនាវា និងអគារ ដុល្លារអាមេរិក	ទ្រព្យកំពុង សាងសង់ ដុល្លារអាមេរិក	សរុប ដុល្លារអាមេរិក	ពាន់រៀល (កំណត់សម្គាល់ ៨)
ផ្ទៃដី										
សមតុល្យនាដើមការិយបរិច្ឆេទ (បានរាយការណ៍ឡើងវិញ)	៣៤.៩២៨.៦៣៥	១.៥៨៦.៦៣២	១.៥១៩.៣១៤	៦១.៥៨៨	២.០៦៥.៤៤៨	២៩.៤៣០.០១៦	៦៣.០២៧.៧៤២	៨.២៨២.៩០២	១៤០.៩០២.២៧៧	៥៨០.០៩៤.៦៧៤
ការទិញបន្ថែម	១៩៣.៨៧៤	៤១.២០៣	១៤.៥៩៩	-	២.៤៥០	-	១៦០.៤៧៦	១១.៦៩២.១៨៦	១២.១០៤.៧៨៨	៤៩.៧១៤.៣៦៤
ការផ្ទេរ	៤.៥៦៤.៧០៦	១៨.៩១៩	១០៩.៤០៩	-	-	៨៥.៧៥០	៨.៥៧៣.៦០៨	(១៣.៣៥២.៣៩២)	-	-
ការលុបចោល	-	(៣៩៧.៧៨៤)	-	-	-	-	-	-	(៣៩៧.៧៨៤)	(១.៦៣៣.៦៩៩)
លម្អៀងពីការប្តូររូបិយប័ណ្ណ	-	-	-	-	-	-	-	-	-	៨៨០.១១៧
សមតុល្យនាចុងការិយបរិច្ឆេទ	៣៩.៦៨៧.២១៥	១.២៤៨.៩៧០	១.៦៤៣.៣២២	៦១.៥៨៨	២.០៦៧.៨៩៨	២៩.៥១៥.៧៦៦	៧១.៧៦១.៨២៦	៦.៦២២.៦៩៦	១៥២.៦០៩.២៨១	៦២៩.០៥៥.៤៥៦
ដក៖ រំលស់បង្គុះ										
សមតុល្យនាដើមការិយបរិច្ឆេទ (បានរាយការណ៍ឡើងវិញ)	-	៩៧៩.៨៩១	៤៨៤.១៦៦	៥៨.៨១៣	៨៤១.២៩៦	១២.១៤៧.៩៣០	១៣.៥០០.២៣២	-	២៨.០១២.៣២៨	១១៥.៣២៦.៧៥៤
រំលស់ក្នុងការិយបរិច្ឆេទ	-	១៦៥.៧០២	៩៥.២២៣	៣០១	១០៥.៦២២	១.៥១៨.០១៦	១.៣០១.៤៤៧	-	៣.១៨៦.៣១២	១៣.០៨៦.១៨៣
ការលុបចោល	-	(៣៩៧.៧៨៤)	-	-	-	-	-	-	(៣៩៧.៧៨៤)	(១.៦៣៣.៦៩៩)
លម្អៀងពីការប្តូររូបិយប័ណ្ណ	-	-	-	-	-	-	-	-	-	១៨១.៨៩០
សមតុល្យនាចុងការិយបរិច្ឆេទ	-	៧៤៧.៨០៩	៥៧៩.៣៨៩	៥៩.១១៤	៩៤៦.៩១៨	១៣.៦៦៥.៩៤៦	១៤.៨០១.៦៧៩	-	៣០.៤០០.៨៥៦	១២៦.៩៦១.១២៨
តម្លៃសោត										
សមតុល្យនាដើមការិយបរិច្ឆេទ (បានរាយការណ៍ឡើងវិញ)	៣៤.៩២៨.៦៣៥	៦០៦.៧៤១	១.០៣៥.១៤៨	២.៧៧៥	១.២២៤.១៥២	១៧.២៨២.០៨៦	៤៩.៥២៧.៥១០	៨.២៨២.៩០២	១១២.៨៨៩.៩៤៩	៤៦៤.៧៦៧.៩២០
សមតុល្យនាចុងការិយបរិច្ឆេទ	៣៩.៦៨៧.២១៥	៥០១.១៦១	១.០៦៣.៩៣៣	២.៤៧៤	១.១២០.៩៨០	១៤.៨៤៩.៨២០	៥៦.៩៦០.១៤៧	៦.៦២២.៦៩៦	១២១.៨០៨.៤២៥	៥០២.០៩៤.៣២៨

កំណត់សម្គាល់លើរបាយការណ៍ហិរញ្ញវត្ថុសង្ខេបចន្លោះពេល (ត)

សម្រាប់ដំណាច់ការិយបរិច្ឆេទ ៣ខែ និង ៩ខែ ដែលបានបញ្ចប់ថ្ងៃទី៣០ ខែកញ្ញា ឆ្នាំ២០២៣

៥. ទ្រព្យ គ្រឿងចក្រ និងបរិក្ខារ (ត)

សម្រាប់ដំណាច់ការិយបរិច្ឆេទ ៩ខែ ដែលបានបញ្ចប់ថ្ងៃទី៣០ ខែកញ្ញា ឆ្នាំ២០២២

	ដីធ្លី ដុល្លារអាមេរិក	កុំព្យូទ័រ ដុល្លារអាមេរិក	បរិក្ខារការិយាល័យ និងឧបករណ៍ផ្សេងៗ ដុល្លារអាមេរិក	គ្រឿងសង្ហារឹម និងគ្រឿងបំពាក់ ដុល្លារអាមេរិក	យានយន្ត ដុល្លារអាមេរិក	គ្រឿងចក្រ ដុល្លារអាមេរិក	ចំណាត់ថ្នាក់ និងអគារ ដុល្លារអាមេរិក	ទ្រព្យកំពុង សាងសង់ ដុល្លារអាមេរិក	សរុប ដុល្លារអាមេរិក	សមមូលពាន់រៀល (កំណត់សម្គាល់ ៤)
ផ្ទៃដី										
សមតុល្យនាដើមការិយបរិច្ឆេទ (បានរាយការណ៍ឡើងវិញ)	៣៣.៤២៤.៦៨៣	១.៤០៦.២៦១	១.១៦៣.៦៩២	៦៤.៨១៧	១.៩៣៦.៦៦១	២៨.០៩៧.០១៣	៥៦.៥៥០.៩០៦	២.៨៤២.៦០៧	១២៥.៤៨៦.៦៤០	៥១១.២៣២.៥៧១
ការទិញបន្ថែម	១៩៨.២៧៤	៣៩.១៤០	៣.៧១១	-	២១៦.៨០៩	-	-	៨.១៥០.៥៦៥	៨.៦០៨.៤៩៩	៣៥.០៧១.០២៥
ការផ្ទេរ	៩០.៧៥០	-	៣២៥.០៣១	-	-	១.៤៨៦.៩៨១	៥៥១.៣១៤	(២.៤៥៤.០៧៦)	-	-
ការលក់ចេញ	-	-	-	-	-	(១៥៣.៩៧៨)	-	-	(១៥៣.៩៧៨)	(៦២៧.៣០៦)
ការលុបចោល	-	(៤៥.៧៩៤)	(៤៥.៤៩២)	(៣.២២៩)	(៨៨.០២២)	-	-	-	(១៨៧.៥៣៧)	(៧៤៣.៦៥៦)
លម្អៀងពីការប្តូររូបិយប័ណ្ណ	-	-	-	-	-	-	-	-	-	៦.០១៩.១៣៨
សមតុល្យនាចុងការិយបរិច្ឆេទ	៣៣.៧១៣.៧០៧	១.៣៩៩.៦០៧	១.៤៤៦.៩៤២	៦១.៥៨៨	២.០៦៥.៤៤៨	២៩.៤៣០.០១៦	៥៧.១០២.២២០	៨.៤៣៩.០៩៦	១៣៣.៧៥៨.៦២៤	៥៥០.៩៥១.៧៧២
ដក៖ រំលស់បង្គុះ										
សមតុល្យនាដើមការិយបរិច្ឆេទ	-	៨៤៩.៦៨៧	៤៣៣.៩១២	៦០.៥៦២	៧៨៤.៨៤៣	១០.២៨៧.០០៨	១២.១៦៩.៧៧៨	-	២៤.៥៨៥.៧៩០	១០០.១៦២.៥០៨
រំលស់ក្នុងការិយបរិច្ឆេទ	-	១៣០.២៨០	៦៤.១៧០	១.២៨៩	១០៣.៩៤៤	១.៤៩៤.៩៥២	៩៨៧.៩៧៨	-	២.៧៨២.៦១៣	១១.៣៣៦.៣៦៥
ការលក់ចេញ	-	-	-	-	-	(១៣៨.៦៩៣)	-	-	(១៣៨.៦៩៣)	(៥៦៥.០៣៥)
ការលុបចោល	-	(៤៥.៧៩៤)	(៤២.៥៣៥)	(៣.២២៩)	(៨២.៦៧០)	-	-	-	(១៧៤.២២៨)	(៧០៩.៨០៤)
លម្អៀងពីការប្តូររូបិយប័ណ្ណ	-	-	-	-	-	-	-	-	-	១.២១៧.៤៩៦
សមតុល្យនាចុងការិយបរិច្ឆេទ	-	៩៣៤.១៧៣	៤៥៤.៥៤៧	៥៨.៦២២	៨០៦.១១៧	១១.៦៤៣.២៦៧	១៣.១៥៧.៧៥៦	-	២៧.០៥៥.៤៨២	១១១.៤៤១.៥៣០
តម្លៃសោត										
សមតុល្យនាដើមការិយបរិច្ឆេទ (បានរាយការណ៍ឡើងវិញ)	៣៣.៤២៤.៦៨៣	៥៥៦.៥៧៤	៧២៩.៧៨០	៤.២៥៥	១.១៥១.៨១៨	១៧.៨១០.០០៥	៤៤.៣៨១.១២៨	២.៨៤២.៦០៧	១០០.៩០០.៨៥០	៤១១.០៧០.០៦៣
សមតុល្យនាចុងការិយបរិច្ឆេទ (បានរាយការណ៍ឡើងវិញ)	៣៣.៧១៣.៧០៧	៤៦៥.៤៣៤	៩៩១.៣៩៥	២.៩៦៦	១.២៥៩.៣៣១	១៧.៧៨៦.៧៤៩	៤៣.៩៤៤.៤៦៤	៨.៤៣៩.០៩៦	១០៦.៧០៣.១៤២	៤៣៩.៥១០.២៤២

កំណត់ផែស្វ័យភ័ស្តុតាង

កំណត់សម្គាល់លើរបាយការណ៍ហិរញ្ញវត្ថុសង្ខេបចន្លោះពេល (ត)

សម្រាប់ដំណាច់ការិយបរិច្ឆេទ ៣ខែ និង ៩ខែ ដែលបានបញ្ចប់ថ្ងៃទី៣០ ខែកញ្ញា ឆ្នាំ២០២៣

៦. ភតិសន្យា

(ក) ក្រុមហ៊ុនភតិសន្យា

សិទ្ធិប្រើប្រាស់ទ្រព្យសកម្ម និងបម្រែបម្រួលបំណុលភតិសន្យា គឺបានមកពីការជួលដីធ្លី ២កន្លែងដែលមានរយៈពេលជួល ៤០ឆ្នាំ និង ៣០ឆ្នាំ។

(i) សិទ្ធិប្រើប្រាស់ទ្រព្យសកម្ម

	សម្រាប់ដំណាច់ ការិយបរិច្ឆេទ ៩ខែ ដែលបាន បញ្ចប់ថ្ងៃទី៣០ ខែកញ្ញា ឆ្នាំ២០២៣		សម្រាប់ដំណាច់ ការិយបរិច្ឆេទ ៩ខែ ដែលបាន បញ្ចប់ថ្ងៃទី៣០ ខែកញ្ញា ឆ្នាំ២០២២	
	ដុល្លារអាមេរិក	ពាន់រៀល (កំណត់សម្គាល់ ៤)	ដុល្លារអាមេរិក	ពាន់រៀល (កំណត់សម្គាល់ ៤) <i>(បានរាយការណ៍ឡើងវិញ)</i>
ផ្ទៃដី				
សមតុល្យនាដើមការិយបរិច្ឆេទ	៦.១៣០.២៦៩	២៥.២៣៨.៣១៧	៣.៦៥៩.៨៩២	១៤.៩១០.៤០០
ការជួលបន្ថែម	៣៨៩.២១៣	១.៥៩៨.៤៩៨	-	-
ការបញ្ឈប់ភតិសន្យាបន្ត	២.៦៦៧.៤១៧	១០.៩៥៥.០៨២	៣.៦៤៥.២២១	១៤.៨៥០.៦៣០
ភតិសន្យាបន្តលើសិទ្ធិ ប្រើប្រាស់ទ្រព្យសកម្ម	-	-	(៣.៨២៩.៤៦៨)	(១៥.៦០១.២៥៣)
លម្អៀងពីការប្តូររូបិយប័ណ្ណ	-	៧៦.៥០១	-	១៥៦.៤០៥
សមតុល្យនាចុងការិយបរិច្ឆេទ	៩.១៨៦.៨៩៩	៣៧.៨៦៨.៣៩៨	៣.៤៧៥.៦៤៥	១៤.៣១៦.១៨២
ដកៈរំលស់បង្គុះ				
សមតុល្យនាដើមការិយបរិច្ឆេទ	២២២.៥៨៤	៩១៦.៣៧៨	១២៦.០២០	៥១៣.៤០៥
រំលស់ក្នុងការិយបរិច្ឆេទ	១៥២.៥០០	៦២៦.៣១៨	៦៧.៥៩៤	២៧៥.៣៧៨
លម្អៀងពីការប្តូររូបិយប័ណ្ណ	-	៣.៤០១	-	៨.៧១៣
សមតុល្យនាចុងការិយបរិច្ឆេទ	៣៧៥.០៨៤	១.៥៤៦.០៩៧	១៩៣.៦១៤	៧៩៧.៤៩៦
តម្លៃយោង				
សមតុល្យនាដើមការិយបរិច្ឆេទ	៥.៨១១.៦៨៥	២៤.៣២១.៩៣៩	៣.៥៣៣.៨៧២	១៤.៣៩៦.៩៩៥
សមតុល្យនាចុងការិយបរិច្ឆេទ	៨.៨១១.៨១៥	៣៦.៣២២.៣០១	៣.២៨២.០៣១	១៣.៥១៨.៦៨៦

កំណត់ផែស្វយ័តនៃពេញ

កំណត់សម្គាល់លើរបាយការណ៍ហិរញ្ញវត្ថុសង្ខេបចន្លោះពេល (ត)
សម្រាប់ដំណាច់ការិយបរិច្ឆេទ ៣ខែ និង ៩ខែ ដែលបានបញ្ចប់ថ្ងៃទី៣០ ខែកញ្ញា ឆ្នាំ២០២៣

៦. ភតិសន្យា (ត)

(ក) ក្រុមហ៊ុនជាកតិកៈ (ត)

(ii) បំណុលភតិសន្យា

	ថ្ងៃទី៣០ ខែកញ្ញា ឆ្នាំ២០២៣		ថ្ងៃទី៣១ ខែធ្នូ ឆ្នាំ២០២២	
	ដុល្លារអាមេរិក	ពាន់រៀល (កំណត់សម្គាល់ ៤)	ដុល្លារអាមេរិក	ពាន់រៀល (កំណត់សម្គាល់ ៤) (បានរាយការណ៍ឡើងវិញ)
រយៈពេលវែង	១១.៤៩៧.៤៩៧	៤៧.៣៩៤.៣៣១	១១.៣៣០.៤២៧	៤៦.៦៤៧.៣៦៨
រយៈពេលខ្លី	៧៥៦.១៩៧	៣.១១៧.០៤៥	៣៨០.២៩៦	១.៥៦៥.៦៧៩
	<u>១២.២៥៤.០៩៤</u>	<u>៥០.៥១១.៣៧៥</u>	<u>១១.៧១០.៧២៣</u>	<u>៤៨.២១៣.០៤៧</u>

បម្រែបម្រួលនៃបំណុលភតិសន្យាក្នុងអំឡុងការិយបរិច្ឆេទមានដូចខាងក្រោម៖

	សម្រាប់ដំណាច់ការិយបរិច្ឆេទ ៩ខែ ដែលបានបញ្ចប់			
	ថ្ងៃទី៣០ ខែកញ្ញា ឆ្នាំ២០២៣		ថ្ងៃទី៣០ ខែកញ្ញា ឆ្នាំ២០២២	
	ដុល្លារអាមេរិក	ពាន់រៀល (កំណត់សម្គាល់ ៤)	ដុល្លារអាមេរិក	ពាន់រៀល (កំណត់សម្គាល់ ៤) (បានរាយការណ៍ឡើងវិញ)
សមតុល្យនាដើមការិយបរិច្ឆេទ	១១.៧១០.៧២៣	៤៨.២១៣.០៤៧	៧.៤៦៧.២១៩	៣០.៤២១.៤៥០
ការបន្ថែម	៣៨៩.២១៣	១.៥៩៨.៤៩៨	-	-
ចំណាយការប្រាក់	៣៥៧.៣៦២	១.៤៦៧.៦៨៦	២១៧.៣៧២	៨៨៥.៥៧៤
ការប្រាក់បានទូទាត់	(៨៣.៧៤២)	(៣៤៣.៩២៨)	(២៤៧.១២៤)	(១.០០៦.៧៨៣)
ប្រាក់ដើមបានទូទាត់	(១១៩.៤៦២)	(៤៩០.៦៣០)	(២០.៧៩៦)	(៨៤.៧២៣)
លម្អៀងពីការប្តូររូបិយប័ណ្ណ	-	៦៦.៧០២	-	៣៣៣.៧៥០
សមតុល្យនាចុងការិយបរិច្ឆេទ	<u>១២.២៥៤.០៩៤</u>	<u>៥០.៥១១.៣៧៥</u>	<u>៧.៤១៦.៦១១</u>	<u>៣០.៥៤៩.២៦៨</u>

(ខ) ក្រុមហ៊ុនជាកតិកៈ

ភតិសន្យាត្រូវទទួល សំដៅដល់ការជួលបន្ត នូវសិទ្ធិប្រើប្រាស់ទ្រព្យសកម្មលើភតិសន្យាដីធ្លី ទៅឲ្យអតិថិជន ផ្សេងៗ។ ក្រុមហ៊ុនបានចាត់ថ្នាក់ភតិសន្យាបន្ត ជាភតិសន្យាហិរញ្ញវត្ថុ ព្រោះរយៈពេលនៃភតិសន្យាជួលបន្ត គឺស្មើទៅនឹងរយៈពេលនៅសល់នៃសិទ្ធិប្រើប្រាស់ទ្រព្យសកម្មដើម។

កំណត់សម្គាល់ផែនការយុទ្ធសាស្ត្រ

កំណត់សម្គាល់លើរបាយការណ៍ហិរញ្ញវត្ថុសង្ខេបចន្លោះពេល (ត)
សម្រាប់ដំណាច់ការិយបរិច្ឆេទ ៣ខែ និង ៩ខែ ដែលបានបញ្ចប់ថ្ងៃទី៣០ ខែកញ្ញា ឆ្នាំ២០២៣

៧. ទ្រព្យវិនិយោគ

ទ្រព្យវិនិយោគរួមមាន ដីធ្លី និងអគារ ដែលបានជួលទៅឲ្យភតិយភាគី ក្រោមទម្រង់ជាកតិសន្យាប្រតិបត្តិការ។

	សម្រាប់ដំណាច់ការិយបរិច្ឆេទ ៩ខែ ដែលបានបញ្ចប់ ថ្ងៃទី៣០ ខែកញ្ញា ឆ្នាំ២០២៣				សម្រាប់ដំណាច់ការិយបរិច្ឆេទ ៩ខែ ដែលបានបញ្ចប់ ថ្ងៃទី៣០ ខែកញ្ញា ឆ្នាំ២០២២			
	ដីធ្លី	អគារ	សរុប		ដីធ្លី	អគារ	សរុប	
	ដុល្លារអាមេរិក	ដុល្លារអាមេរិក	ដុល្លារអាមេរិក	ពាន់រៀល (កំណត់សម្គាល់ ៤)	ដុល្លារអាមេរិក	ដុល្លារអាមេរិក	ដុល្លារអាមេរិក	ពាន់រៀល (កំណត់សម្គាល់ ៤)
ផ្ទៃដី								
សមតុល្យនាដើមការិយបរិច្ឆេទ	៨៥.៧៦២.២៩៦	១.៥១០.៥៧៨	៨៧.២៧២.៨៧៤	៣៥៩.៣០២.៤២២	៨៦.១៣២.៩៦២	១.៤៨០.៥៧៨	៨៧.៦១៣.៥៤០	៣៥៦.៩៣៧.៥៦២
ការបន្ថែមទ្រព្យវិនិយោគ	-	៧៧៦.៧៧១	៧៧៦.៧៧១	៣.១៩០.១៩៨	-	-	-	-
លម្អៀងពីការប្តូររូបិយប័ណ្ណ	-	-	-	៤៤៨.០១៧	-	-	-	៣.៩៤២.៦០៨
សមតុល្យនាចុងការិយបរិច្ឆេទ	៨៥.៧៦២.២៩៦	២.២៨៧.៣៤៩	៨៨.០៤៩.៦៤៥	៣៦២.៩៤០.៦៣៧	៨៦.១៣២.៩៦២	១.៤៨០.៥៧៨	៨៧.៦១៣.៥៤០	៣៦០.៨៨០.១៧០
ដក៖ រំលស់បង្គុះ								
សមតុល្យនាដើមការិយបរិច្ឆេទ	-	៦១០.៦៦២	៦១០.៦៦២	២.៥១៤.០៩៥	-	៥៥៩.១៥២	៥៥៩.១៥២	២.២៧៧.៩៨៥
រំលស់ក្នុងការិយបរិច្ឆេទ	-	៥៥.៨៤៤	៥៥.៨៤៤	២២៩.៣៥១	-	៣៨.៤៨២	៣៨.៤៨២	១៥៦.៧៧៦
លម្អៀងពីការប្តូររូបិយប័ណ្ណ	-	-	-	៣.៨៩២	-	-	-	២៦.៨៩២
សមតុល្យនាចុងការិយបរិច្ឆេទ	-	៦៦៦.៥០៦	៦៦៦.៥០៦	២.៧៤៧.៣៣៨	-	៥៩៧.៦៣៤	៥៩៧.៦៣៤	២.៤៦១.៦៥៣
សង្ខេប								
សមតុល្យនាដើមការិយបរិច្ឆេទ	៨៥.៧៦២.២៩៦	៨៩៩.៩១៦	៨៦.៦៦២.២១២	៣៥៦.៧៨៨.៣២៧	៨៦.១៣២.៩៦២	៩២១.៤២៦	៨៧.០៥៤.៣៨៨	៣៥៤.៦៥៩.៥៧៧
សមតុល្យនាចុងការិយបរិច្ឆេទ	៨៥.៧៦២.២៩៦	១.៦២០.៨៤៣	៨៧.៣៨៣.១៣៩	៣៦០.១៩៣.២៩៩	៨៦.១៣២.៩៦២	៨៨២.៩៤៤	៨៧.០១៥.៩០៦	៣៥៨.៤១៨.៥១៧

កំណត់ផែស្វ័យភ័ស្តុតាង

កំណត់សម្គាល់លើរបាយការណ៍ហិរញ្ញវត្ថុសង្ខេបចន្លោះពេល (ត)

សម្រាប់ដំណាច់ការិយបរិច្ឆេទ ៣ខែ និង ៩ខែ ដែលបានបញ្ចប់ថ្ងៃទី៣០ ខែកញ្ញា ឆ្នាំ២០២៣

៨. គណនីអតិថិជន និងគណនីត្រូវទទួលផ្សេងៗ

	ថ្ងៃទី៣០ ខែកញ្ញា ឆ្នាំ២០២៣		ថ្ងៃទី៣១ ខែធ្នូ ឆ្នាំ២០២២	
	ដុល្លារអាមេរិក	ពាន់រៀល (កំណត់សម្គាល់ ៤)	ដុល្លារអាមេរិក	ពាន់រៀល (កំណត់សម្គាល់ ៤) (បានរាយការណ៍ឡើងវិញ)
រយៈពេលវែង				
<i>គណនីត្រូវទទួលផ្សេងៗ</i>				
ប្រាក់កក់	៧២.៦៨៣	២៩៩.៥៩៩	៧០.២៨៩	២៨៩.៣៨០
រយៈពេលខ្លី				
<i>គណនីអតិថិជនត្រូវទទួល</i>				
តតិយភាគី	៧.៨៧៤.៦៥៩	៣២.៤៥៩.៣៤៤	៥.៥៤៥.៨១៣	២២.៨៣២.១១២
<i>គណនីត្រូវទទួលផ្សេងៗ</i>				
បុរេប្រទាន	៥៧.៧៦០	២៣៨.០៨៧	២៣.៥៦៣	៩៧.០០៩
ប្រាក់តម្កល់	១៦.១១៤	៦៦.៤២២	១៧.៧២៩	៧២.៩៩០
គណនីត្រូវទទួលផ្សេងៗ	១.៨៣៤.៥៧៩	៧.៥៦២.១៣៥	៣.៤៥៣.៨៨៥	១៤.២១៩.៦៤៤
ការបង់ជាមុន	១២៦.៦៤០	៥២២.០១០	១៦៣.៦២៤	៦៧៣.៦៤០
	២.០៣៥.០៩៣	៨.៣៨៨.៦៥៤	៣.៦៥៤.៨០១	១៥.០៦៣.២៨៣
ដក៖ សំវិធានធនលើការខាតបង់				
ឱនភាពនៃតម្លៃ	(១.៩៤៦.៩៤៣)	(៨.០២៥.២៩៩)	(១.៣៧៧.៤១៩)	(៥.៦៧០.៨៣៤)
	៧.៩៦២.៨០៩	៣២.៨២២.៦៩៩	៧.៨២៧.១៩៥	៣២.២២៤.៥៦១

កំណត់ផែស្វយ័តនៃពេញ

កំណត់សម្គាល់លើរបាយការណ៍ហិរញ្ញវត្ថុសង្ខេបចន្លោះពេល (ត)

សម្រាប់ដំណាច់ការិយបរិច្ឆេទ ៣ខែ និង ៩ខែ ដែលបានបញ្ចប់ថ្ងៃទី៣០ ខែកញ្ញា ឆ្នាំ២០២៣

៨. គណនីអតិថិជន និងគណនីត្រូវទទួលផ្សេងៗ (ត)

បម្រែបម្រួលនៃសំវិធានធន លើការខាតបង់ឱនភាពនៃតម្លៃលើគណនីអតិថិជន និងគណនីត្រូវទទួលផ្សេងៗ មានដូចខាងក្រោម៖

	សម្រាប់ដំណាច់ការិយបរិច្ឆេទ ៩ខែ ដែលបានបញ្ចប់			
	ថ្ងៃទី៣០ ខែកញ្ញា ឆ្នាំ២០២៣		ថ្ងៃទី៣០ ខែកញ្ញា ឆ្នាំ២០២២	
	ដុល្លារអាមេរិក	ពាន់រៀល (កំណត់សម្គាល់ ៤)	ដុល្លារអាមេរិក	ពាន់រៀល (កំណត់សម្គាល់ ៤) (បានរាយការណ៍ឡើងវិញ)
សមតុល្យនាដើមការិយបរិច្ឆេទ	១.៣៧៧.៤១៩	៥.៦៧០.៨៣៤	៧៩០.៦៧៣	៣.២០២.២២៥
ទទួលស្គាល់ក្នុងរបាយការណ៍ ចំណេញ ឬខាត	៥៦៩.៥២៤	២.៣៣៩.០៣៥	២៦៨.៥៨៧	១.០៩៤.២២៣
លម្អៀងពីការប្តូររូបិយប័ណ្ណ	-	១៥.៤៣០	-	៦៦.៦៤៤
សមតុល្យនាចុងការិយបរិច្ឆេទ	<u>១.៩៤៦.៩៤៣</u>	<u>៨.០២៥.២៩៩</u>	<u>១.០៥៩.២៦០</u>	<u>៤.៣៦៣.០៩២</u>

៩. សន្និធិ

	ថ្ងៃទី៣០ ខែកញ្ញា ឆ្នាំ២០២៣		ថ្ងៃទី៣១ ខែធ្នូ ឆ្នាំ២០២២	
	ដុល្លារអាមេរិក	ពាន់រៀល (កំណត់សម្គាល់ ៤)	ដុល្លារអាមេរិក	ពាន់រៀល (កំណត់សម្គាល់ ៤)
ប្រេងម៉ាស៊ូត	១០៤.៨៩៧	៤៣២.៣៨៥	១២៣.៧៧០	៥០៩.៥៦១
ប្រេងម៉ាស៊ីន	២៨.៦០១	១១៧.៨៩៣	៣២.២០២	១៣២.៥៧៦
គ្រឿងបន្លាស់	៦៤៤.៨០៧	២.៦៥៧.៨៩៤	៥៥៣.៣០៧	២.២៧៧.៩៦៥
សម្ភារៈការិយាល័យ	២៤.៦១៣	១០១.៤៥៦	៥.៧០៣	២៣.៤៧៩
	<u>៨០២.៩១៨</u>	<u>៣.៣០៩.៦២៨</u>	<u>៧១៤.៩៨២</u>	<u>២.៩៤៣.៥៨១</u>

កំណត់ផែស្វ័យភ័ស្តុតាង

កំណត់សម្គាល់លើរបាយការណ៍ហិរញ្ញវត្ថុសង្ខេបចន្លោះពេល (ត)
សម្រាប់ដំណាច់ការិយបរិច្ឆេទ ៣ខែ និង ៩ខែ ដែលបានបញ្ចប់ថ្ងៃទី៣០ ខែកញ្ញា ឆ្នាំ២០២៣

១០. ការវិនិយោគផ្សេងៗ សាច់ប្រាក់ និងសមតុល្យនៅធនាគារ

	ថ្ងៃទី៣០ ខែកញ្ញា ឆ្នាំ២០២៣		ថ្ងៃទី៣១ ខែធ្នូ ឆ្នាំ២០២២	
	ដុល្លារអាមេរិក	ពាន់រៀល (កំណត់សម្គាល់ ៤)	ដុល្លារអាមេរិក	ពាន់រៀល (កំណត់សម្គាល់ ៤) (បានរាយការណ៍ឡើងវិញ)
រយៈពេលវែង				
ការវិនិយោគផ្សេងៗ – ប្រាក់បញ្ញើ មានកាលកំណត់ (*)	១៥.០០០.០០០	៦១.៨៣០.០០០	១៥.០០០.០០០	៦១.៧៥៥.០០០
រយៈពេលខ្លី				
សាច់ប្រាក់ក្នុងដៃ	១០.៣៣៤	៤២.៥៩៧	៦.៧៤៦	២៧.៧៧២
សាច់ប្រាក់នៅធនាគារ				
គណនីសន្សំ	៤១០.៣៥៤	១.៦៩១.៤៨០	៧០៥.១២៥	២.៩០៣.០០០
គណនីចរន្ត	៧៦៣.០៦១	៣.១៤៥.៣៣៧	៤.៣៨៩.៧៩២	១៨.០៧២.៧៧៤
ប្រាក់បញ្ញើមានកាលកំណត់ (ដែលមានកាលវេលាដើម រហូតដល់ ៣ខែ)	៧៨.១១៦	៣២១.៩៩៤	១.០៩២.៤២៦	៤.៤៩៧.៥១៨
ប្រាក់បញ្ញើមានកាលកំណត់ (ដែលមានកាលវេលាដើម តិចជាង១ឆ្នាំ)	-	-	១.១០០.០០០	៤.៥២៨.៧០០
	<u>១.២៦១.៨៦៥</u>	<u>៥.២០១.៤០៨</u>	<u>៧.២៩៤.០៨៩</u>	<u>៣០.០២៩.៧៦៤</u>

(*) ការវិនិយោគផ្សេងៗសំដៅលើ ប្រាក់បញ្ញើមានកាលកំណត់នៅធនាគារ ដែលមានចំរើលចាប់ពី ៤៨ខែ ដល់ ២៤០ខែ និងទទួលបានការប្រាក់ប្រចាំឆ្នាំចន្លោះពី ៦,២៥% ទៅ ៧,៧៥% (ឆ្នាំ២០២២៖ ៦,២៥% ទៅ ៧,៧៥%) ក្នុងអំឡុងការិយបរិច្ឆេទ។

កំណត់ផែស្វ័យភ័ស្តុតាង

កំណត់សម្គាល់លើរបាយការណ៍ហិរញ្ញវត្ថុសង្ខេបចន្លោះពេល (ត)

សម្រាប់ដំណាច់ការិយបរិច្ឆេទ ៣ខែ និង ៩ខែ ដែលបានបញ្ចប់ថ្ងៃទី៣០ ខែកញ្ញា ឆ្នាំ២០២៣

១០. ការវិនិយោគផ្សេងៗ សាច់ប្រាក់ និងសមតុល្យនៅធនាគារ (ត)

សម្រាប់គោលបំណងនៃការរៀបចំរបាយការណ៍លំហូរទឹកប្រាក់សង្ខេបចន្លោះពេល សាច់ប្រាក់ និងសាច់ប្រាក់សមមូលរួមមានដូចខាងក្រោម៖

	ថ្ងៃទី៣០ ខែកញ្ញា ឆ្នាំ២០២៣		ថ្ងៃទី៣០ ខែកញ្ញា ឆ្នាំ២០២២	
	ដុល្លារអាមេរិក	ពាន់រៀល (កំណត់សម្គាល់ ៤)	ដុល្លារអាមេរិក	ពាន់រៀល (កំណត់សម្គាល់ ៤)
សាច់ប្រាក់ក្នុងដៃ	១០.៣៣៤	៥២.៥៩៧	១.៧៤៥	៧.១៨៤
សាច់ប្រាក់នៅធនាគារ៖				
គណនីចរន្ត	៤១០.៣៥៤	១.៦៩១.៤៨០	៥.៧៩១.៦៧០	២៣.៨៥៥.៨៨៩
គណនីសន្សំ	៧៦៣.០៦១	៣.១៤៥.៣៣៧	៤១៤.១៦០	១.៧០៥.៩២៤
ប្រាក់បញ្ញើមានកាលកំណត់ (ដែលមានកាលវេលាដើម រហូតដល់ ៣ខែ)	៧៨.១១៦	៣២១.៩៩៤	៧៨.១១៦	៣២១.៧៦០
	<u>១.២៦១.៨០៥</u>	<u>៥.២០១.៤០៨</u>	<u>៦.២៨៥.៦៩០</u>	<u>២៥.៨៩០.៧៥៧</u>

ក្រុមហ៊ុន មានឥណទានវិបារូប័រ នៅធនាគារពាណិជ្ជកម្មក្រៅប្រទេសនៃកម្ពុជា ដោយមានចំនួនកម្រិតត្រឹម ៤.៥០០.០០០ ដុល្លារអាមេរិក។ ឥណទាននេះ ត្រូវបានធានាដោយប្រាក់បញ្ញើមានកាលកំណត់ ដោយត្រូវបង់ការប្រាក់ចំនួន ៧% ក្នុងមួយឆ្នាំ និងមានកាលវេលានៅថ្ងៃទី២ ខែឧសភា ឆ្នាំ២០២៤។ ពុំមានសមតុល្យទឹកប្រាក់លើការប្រើប្រាស់ឥណទានវិបារូប័រនាថ្ងៃទី៣០ ខែកញ្ញា ឆ្នាំ២០២៣ នោះទេ (ថ្ងៃទី៣០ ខែកញ្ញា ឆ្នាំ២០២២៖ មិនមាន)។

កំណត់សម្គាល់លើរបាយការណ៍ហិរញ្ញវត្ថុសង្ខេបចន្លោះពេល (ត)

សម្រាប់ដំណាច់ការិយបរិច្ឆេទ ៣ខែ និង ៩ខែ ដែលបានបញ្ចប់ថ្ងៃទី៣០ ខែកញ្ញា ឆ្នាំ២០២៣

១១. ដើមទុន

	ថ្ងៃទី៣០ ខែកញ្ញា ឆ្នាំ២០២៣		ថ្ងៃទី៣១ ខែធ្នូ ឆ្នាំ២០២២	
	ដុល្លារអាមេរិក	ពាន់រៀល (កំណត់សម្គាល់ ៤)	ដុល្លារអាមេរិក	ពាន់រៀល (កំណត់សម្គាល់ ៤)
ភាគហ៊ុនមានសិទ្ធិបោះឆ្នោត មានតម្លៃ				
១ ដុល្លារអាមេរិក ក្នុងមួយហ៊ុន៖				
ប្រភេទ ក	៤.១៣៦.៨៧៣	១៦.៥៤៧.៤៩២	៤.១៣៦.៨៧៣	១៦.៥៤៧.៤៩២
ប្រភេទ ខ	១៦.៥៤៧.៤៩២	៦៦.១៨៩.៩៦៨	១៦.៥៤៧.៤៩២	៦៦.១៨៩.៩៦៨
	<u>២០.៦៨៤.៣៦៥</u>	<u>៨២.៧៣៧.៤៦០</u>	<u>២០.៦៨៤.៣៦៥</u>	<u>៨២.៧៣៧.៤៦០</u>
ភាគហ៊ុនមិនមានសិទ្ធិបោះឆ្នោត មាន				
តម្លៃ ១ ដុល្លារអាមេរិក ក្នុងមួយហ៊ុន៖				
ប្រភេទ គ	៩៣.៧៦៩.១២០	៣៧៥.០៧៦.៤៨០	៩៣.៧៦៩.១២០	៣៧៥.០៧៦.៤៨០
	<u>១១៤.៤៥៣.៤៨៥</u>	<u>៤៥៧.៨១៣.៩៤០</u>	<u>១១៤.៤៥៣.៤៨៥</u>	<u>៤៥៧.៨១៣.៩៤០</u>

ភាគហ៊ុនិក ប្រភេទ គ គឺជុំមានសិទ្ធិទទួលបាននូវភាគលាភនោះទេ ប៉ុន្តែមានសិទ្ធិអាទិភាពទទួលបាននូវទ្រព្យសម្បត្តិរបស់ ក.ស.ភ. នៅក្នុងករណីដែលក្រុមហ៊ុនជម្រះបញ្ជី។

១២. បុព្វលាភភាគហ៊ុន

នៅថ្ងៃទី៩ ខែធ្នូ ឆ្នាំ២០១៥ ក.ស.ភ. ទទួលបានជោគជ័យក្នុងការចុះបញ្ជីនៅលើទីផ្សារមូលបត្រកម្ពុជា ("ធម.ក.")។ ចំនួនភាគហ៊ុនសរុប (មានសិទ្ធិបោះឆ្នោត) មានចំនួន ២០.៦៨៤.៣៦៥ ដែលមាន ៤.១៣៦.៨៧៣ ជាភាគហ៊ុនប្រភេទ "ក" ដែលមានតម្លៃចារឹក ៤.០០០ រៀល ក្នុងមួយភាគហ៊ុន។ បន្ទាប់ពីបានចុះបញ្ជី ក្រសួងសេដ្ឋកិច្ច និងហិរញ្ញវត្ថុកាន់កាប់ចំនួន ៨០% នៃភាគហ៊ុនសរុប។ ក.ស.ភ. បានទទួលសាច់ប្រាក់ពីការលក់មូលបត្រកម្ពុជាសិទ្ធិលើកដំបូងជាសាធារណៈបានចំនួន ៥.១៩៣.៩១៥ ដុល្លារអាមេរិក និងចំណាយប្រតិបត្តិការចំនួន ៩០១.៥៤០ ដុល្លារអាមេរិក។

កំណត់សម្គាល់លើរបាយការណ៍ហិរញ្ញវត្ថុសង្ខេបចន្លោះពេល (ត)

សម្រាប់ដំណាច់ការិយបរិច្ឆេទ ៣ខែ និង ៩ខែ ដែលបានបញ្ចប់ថ្ងៃទី៣០ ខែកញ្ញា ឆ្នាំ២០២៣

១៣. ទុនបម្រុង

	ទុនបម្រុង តាមច្បាប់ ដុល្លារអាមេរិក	ទុនបម្រុងសេរី ដុល្លារអាមេរិក	មូលនិធិអភិវឌ្ឍ សហគ្រាស ដុល្លារអាមេរិក	សរុប ពាន់រៀល (កំណត់សម្គាល់ ៥)
សមតុល្យនាថ្ងៃទី១ ខែមករា ឆ្នាំ២០២៣	៣.១៧៤.៤៥៦	៣.១៧៤.៤៥៦	៥១.១១៧.៨០៥	៥៧.៤៦៦.៦៩៧
ផ្ទេរពីប្រាក់ចំណេញ រក្សាទុក (*)	៧១៥.៦៦៤	៧១៥.៦៦៤	១១.៧៣៩.៩៥៦	១៣.១៧១.២៧៤
សមតុល្យនាថ្ងៃទី៣០ ខែកញ្ញា ឆ្នាំ២០២៣	៣.៨៩០.១២០	៣.៨៩០.១២០	៦២.៨៥៧.៧៦១	៧០.៦៧៧.៩៩១
សមតុល្យនាថ្ងៃទី១ ខែមករា ឆ្នាំ២០២២	២.៥៣៩.០៥៤	២.៥៣៩.០៥៤	៤០.៧៨៣.២៧២	៤៥.៨៦១.៣៨០
ផ្ទេរពីប្រាក់ចំណេញ រក្សាទុក	៦៣៥.៣៩២	៦៣៥.៣៩២	១០.៣៣៤.៥៣៣	១១.៦០៥.៣១៧
សមតុល្យនាថ្ងៃទី៣០ ខែកញ្ញា ឆ្នាំ២០២២	៣.១៧៤.៤៤៦	៣.១៧៤.៤៤៦	៥១.១១៧.៨០៥	៥៧.៤៦៦.៦៩៧

យោងតាមលក្ខន្តិកៈរបស់ ក.ស.ភ. ប្រការ ៦៦ ចុះថ្ងៃទី៥ ខែកញ្ញា ឆ្នាំ២០១៦ បានចែងថា ប្រាក់ចំណេញរបស់ ក.ស.ភ. បន្ទាប់ពីកាត់កងនឹងការខាតបង់ដែលយោងពីឆ្នាំមុន (ប្រសិនបើមាន) អាចត្រូវបានប្រើប្រាស់ដូចខាងក្រោម៖

- សម្រាប់ទុនបម្រុងតាមច្បាប់ – ៥%
- សម្រាប់ទុនបម្រុងសេរី – ៥%
- សមតុល្យនៅសល់សម្រាប់ភាគលាភ និងមូលនិធិសម្រាប់អភិវឌ្ឍសហគ្រាស។

(*) ការផ្ទេរពីប្រាក់ចំណេញរក្សាទុកទៅជាទុនបម្រុង ត្រូវបានធ្វើឡើងតាមសេចក្តីសម្រេចរបស់ក្រុមប្រឹក្សាភិបាលនៅថ្ងៃទី៣១ ខែមីនា ឆ្នាំ២០២៣។

កំណត់ផែស្វ័យភ័ស្តុតាង

កំណត់សម្គាល់លើរបាយការណ៍ហិរញ្ញវត្ថុសង្ខេបចន្លោះពេល (ត)

សម្រាប់ដំណាច់ការិយបរិច្ឆេទ ៣ខែ និង ៩ខែ ដែលបានបញ្ចប់ថ្ងៃទី៣០ ខែកញ្ញា ឆ្នាំ២០២៣

១៤. គណនីអ្នកផ្គត់ផ្គង់ និងគណនីត្រូវទូទាត់ផ្សេងៗ

	ថ្ងៃទី៣០ ខែកញ្ញា ឆ្នាំ២០២៣		ថ្ងៃទី៣១ ខែធ្នូ ឆ្នាំ២០២២	
	ដុល្លារអាមេរិក	ពាន់រៀល (កំណត់សម្គាល់ ៥)	ដុល្លារអាមេរិក	ពាន់រៀល (កំណត់សម្គាល់ ៥)
រយៈពេលវែង				
<i>គណនីត្រូវទូទាត់ផ្សេងៗ</i>				
ប្រាក់តម្កល់	៣៦.៤៦២	១៥០.២៩៦	៨៣.៦៥០	៣៤៤.៣៨៦
រយៈពេលខ្លី				
<i>គណនីអ្នកផ្គត់ផ្គង់</i>				
តតិយភាគី	១.០៦១.៨៧៨	៤.៣៧៧.០៦១	៦២៩.២១៦	២.៥៩០.៤៨២
<i>គណនីត្រូវទទួលផ្សេងៗ</i>				
ប្រាក់តម្កល់	៥៨៨.៧៧៨	២.៤២៦.៩៤៣	២៩៥.០០១	១.២១៤.៥១៩
ប្រាក់អតីតភាពការងារត្រូវទូទាត់	-	-	១៣០.៨៥៩	៥៣៨.៧៤៧
ពន្ធត្រូវទូទាត់ផ្សេងៗ	២៦៣.២៩០	១.០៨៥.២៨១	២១៣.២១៩	៨៧៧.៨២៣
គណនីត្រូវទូទាត់ផ្សេងៗ	១.១៤០.៩៩៧	៤.៧០៣.១៩០	១.៤៨៩.៦០០	៦.១៣២.៦៨៣
	១.៩៩៣.០៦៥	៨.២១៥.៤១៤	២.១២៨.៦៧៩	៨.៧៦៣.៧៧២
	៣.០៥៤.៩៤៣	១២.៥៩២.៤៧៥	២.៧៥៧.៨៩៥	១១.៣៥៤.២៥៤

កំណត់ផែស្វយ័តកម្ពុជា

កំណត់សម្គាល់លើរបាយការណ៍ហិរញ្ញវត្ថុសង្ខេបចន្លោះពេល (ត)
សម្រាប់ដំណាច់ការិយបរិច្ឆេទ ៣ខែ និង ៩ខែ ដែលបានបញ្ចប់ថ្ងៃទី៣០ ខែកញ្ញា ឆ្នាំ២០២៣

១៥. ប្រាក់កម្ចី

ថ្ងៃទី៣០ ខែកញ្ញា ឆ្នាំ២០២៣		ថ្ងៃទី៣១ ខែធ្នូ ឆ្នាំ២០២២	
ដុល្លារអាមេរិក	ពាន់រៀល	ដុល្លារអាមេរិក	ពាន់រៀល
(កំណត់សម្គាល់ ៥)		(កំណត់សម្គាល់ ៥)	
(បានរាយការណ៍ឡើងវិញ)			

កំណត់ផែស្វយ័តកម្ពុជា – គម្រោង
ចំណាត់ផែកុងតឺន័រថ្មី
(PPPNECTP) ឬចំណាត់ផែ
កុងតឺន័រ LM១៧

រយៈពេលវែង	១៤.៤៨៩.៨១៩	៥៩.៧២៧.០៣៤	១៦.៥៥៩.៧៩៣	៦៨.១៧៦.៦៦៨
រយៈពេលខ្លី	២.១៤៣.៥៧៣	៨.៨៣៥.៨០៨	២.៣៤៥.២៨១	៩.៦៥៥.៥២២
	<u>១៦.៦៣៣.៣៩២</u>	<u>៦៨.៥៦២.៨៤២</u>	<u>១៨.៩០៥.០៧៤</u>	<u>៧៧.៨៣២.១៩០</u>

PPPNECTP សំដៅដល់កិច្ចព្រមព្រៀងលើការផ្តល់ប្រាក់កម្ចីរវាង ក្រសួងសេដ្ឋកិច្ច និងហិរញ្ញវត្ថុ និង ក.ស.ភ. សម្រាប់ការផ្តល់ប្រាក់កម្ចីដែលទទួលបានពីធនាគារ Import-Export Bank of China (“ហៅថា Eximbank”) ស្ថិត ក្រោមកិច្ចសន្យាព្រមព្រៀងផ្តល់កម្ចីឥណទានដល់អតិថិជនដែលពេញចិត្ត លេខ (២០១០)២៩(១៣៦) ចុះថ្ងៃទី៤ ខែវិច្ឆិកា ឆ្នាំ២០១០ សម្រាប់ការសាងសង់គម្រោងកំណត់ផែស្វយ័ត – គម្រោងចំណាត់ផែកុងតឺន័រថ្មី។

ចំនួនទឹកប្រាក់ដែលបានប្រគល់ឲ្យ ក.ស.ភ. ខ្ចីបន្តនោះ ត្រូវបានចាត់ទុកថាបានឲ្យ ក.ស.ភ. នៅកាលបរិច្ឆេទ តែមួយ តាមប្រភេទរូបិយប័ណ្ណដូចគ្នា និងក្នុងចំនួនទឹកប្រាក់ដែលបានបើកដោយធនាគារ Eximbank សម្រាប់ កម្មវត្ថុផ្តល់ហិរញ្ញប្បទានដើម្បីអនុវត្តគម្រោង។ ក.ស.ភ. បង់ការប្រាក់រៀងរាល់ពាក់កណ្តាលឆ្នាំម្តង ជូនក្រសួង សេដ្ឋកិច្ច និងហិរញ្ញវត្ថុ តាមអត្រាការប្រាក់ ៤% ក្នុងមួយឆ្នាំ។ ប្រាក់កម្ចីបន្តនេះ គឺសម្រាប់រយៈពេល ២០ឆ្នាំ រួមបញ្ចូលទាំងថេរវេលាអនុគ្រោះមិនលើសពី ៧ឆ្នាំ ដោយគិតចាប់ពីថ្ងៃចុះហត្ថលេខាលើកិច្ចព្រមព្រៀងប្រាក់ កម្ចីនេះ។

កំណត់ផែស្វយ័តនៃពេញ

កំណត់សម្គាល់លើរបាយការណ៍ហិរញ្ញវត្ថុសង្ខេបចន្លោះពេល (ត)

សម្រាប់ដំណាច់ការិយបរិច្ឆេទ ៣ខែ និង ៩ខែ ដែលបានបញ្ចប់ថ្ងៃទី៣០ ខែកញ្ញា ឆ្នាំ២០២៣

១៥. ប្រាក់កម្ចី (ត)

បម្រែបម្រួលប្រាក់កម្ចីក្នុងការិយបរិច្ឆេទមានដូចខាងក្រោម៖

	សម្រាប់ដំណាច់ការិយបរិច្ឆេទ ៩ខែ ដែលបានបញ្ចប់			
	ថ្ងៃទី៣០ ខែកញ្ញា ឆ្នាំ២០២៣		ថ្ងៃទី៣០ ខែកញ្ញា ឆ្នាំ២០២២	
	ដុល្លារអាមេរិក	ពាន់រៀល (កំណត់សម្គាល់ ៤)	ដុល្លារអាមេរិក	ពាន់រៀល (កំណត់សម្គាល់ ៤) <i>(បានរាយការណ៍ឡើងវិញ)</i>
សមតុល្យនាដើមការិយបរិច្ឆេទ	១៨.៩០៥.០៧៤	៧៧.៨៣២.១៩០	២១.០០៥.៦៣៧	៨៥.៥៧៦.៩៦៦
ចំណាយការប្រាក់	៥២២.៧៨៣	២.១៤៧.០៧០	៥៨៦.២៧២	២.៣៨៨.៤៧២
ការប្រាក់បានទូទាត់	(៧២៤.៤៩១)	(២.៩៧៥.៤៨៥)	(៨០៧.២៩៩)	(៣.២៨៨.៩៣៦)
ប្រាក់ដើមបានទូទាត់	(២.០៦៩.៩៧៤)	(៨.៥០១.៣៨៣)	(២.០៦៩.៩៧៤)	(៨.៤៣៣.០៧៤)
លម្អៀងពីការប្តូររូបិយប័ណ្ណ	-	៦០.៤៥០	-	៨៥២.១៥៧
សមតុល្យនាចុងការិយបរិច្ឆេទ	<u>១៦.៦០៣.៦២៦</u>	<u>៦៤.៨៦២.៨៤២</u>	<u>១៨.១៤២.១៩២</u>	<u>៧៧.០៨៥.៥៨៥</u>

១៦. កិច្ចសន្យាបំណុល

	ថ្ងៃទី៣០ ខែកញ្ញា ឆ្នាំ២០២៣		ថ្ងៃទី៣១ ខែធ្នូ ឆ្នាំ២០២២	
	ដុល្លារអាមេរិក	ពាន់រៀល (កំណត់សម្គាល់ ៤)	ដុល្លារអាមេរិក	ពាន់រៀល (កំណត់សម្គាល់ ៤)
បំណុលរយៈពេលវែង	១៣.១២៥.០០០	៥៤.១០១.២៥០	១៣.៣៥០.០០០	៥៤.៩៦១.៩៥០
បំណុលរយៈពេលខ្លី	៣០០.០០០	១.២៣៦.៦០០	៣០០.០០០	១.២៣៥.១០០
	<u>១៣.៤២៥.០០០</u>	<u>៥៥.៣៣៧.៨៥០</u>	<u>១៣.៦៥០.០០០</u>	<u>៥៦.១៩៧.០៥០</u>

កិច្ចសន្យាបំណុលសំដៅដល់ចំណូលពន្យារ កើតឡើងពីភតិសន្យាដីធ្លីទៅឲ្យក្រុមហ៊ុន ចៀន ឈីង ថៃ គ្រុប ដែលបានធ្វើការបង់មុននូវថ្លៃឈ្នួលទាំងស្រុងនៅពេលចាប់ផ្តើមភតិសន្យា។ ចំនួនសរុបនេះ ត្រូវបានកាត់រំលស់តាមវិធីសាស្ត្ររំលស់ថេរ លើចំណេញ ៥០ឆ្នាំ។

កំណត់ផែស្វយ័តនៃពេញ

កំណត់សម្គាល់លើរបាយការណ៍ហិរញ្ញវត្ថុសង្ខេបចន្លោះពេល (ត)

សម្រាប់ដំណាច់ការិយបរិច្ឆេទ ៣ខែ និង ៩ខែ ដែលបានបញ្ចប់ថ្ងៃទី៣០ ខែកញ្ញា ឆ្នាំ២០២៣

១៧. សំវិធានអនលើអត្ថប្រយោជន៍សោធននិវត្តន៍

	ថ្ងៃទី៣០ ខែកញ្ញា ឆ្នាំ២០២៣		ថ្ងៃទី៣១ ខែធ្នូ ឆ្នាំ២០២២	
	ដុល្លារអាមេរិក	ពាន់រៀល (កំណត់សម្គាល់ ៥)	ដុល្លារអាមេរិក	ពាន់រៀល (កំណត់សម្គាល់ ៥)
កាតព្វកិច្ចអត្ថប្រយោជន៍និយោជិត				
ដែលបានកំណត់				
តម្លៃបច្ចុប្បន្ននៃកាតព្វកិច្ច អត្ថប្រយោជន៍និយោជិត ដែលបានកំណត់	២២២.៩៣០	១.០៨៣.៧៩៧	២៣៥.៨៣៥	៩៧០.៩៣៣
អត្ថប្រយោជន៍ផ្សេងៗ				
មូលនិធិបេឡាជាតិ របបសន្តិសុខសង្គម	១២៦.១៨៨	៥២០.១៤៧	១២៦.១៨៨	៥១៩.៥១៦
	<u>៣៨៩.១១៨</u>	<u>១.៦០៣.៩៤៤</u>	<u>៣៦២.០២៣</u>	<u>១.៤៩០.៤៤៩</u>

បម្រែបម្រួលនៃកាតព្វកិច្ចអត្ថប្រយោជន៍និយោជិតដែលបានកំណត់ នៅក្នុងអំឡុងការិយបរិច្ឆេទ មានដូចខាងក្រោម៖

	សម្រាប់ដំណាច់ការិយបរិច្ឆេទ ៩ខែ ដែលបានបញ្ចប់			
	ថ្ងៃទី៣០ ខែកញ្ញា ឆ្នាំ២០២៣		ថ្ងៃទី៣០ ខែកញ្ញា ឆ្នាំ២០២២	
	ដុល្លារអាមេរិក	ពាន់រៀល (កំណត់សម្គាល់ ៥)	ដុល្លារអាមេរិក	ពាន់រៀល (កំណត់សម្គាល់ ៥)
សមតុល្យនាដើមការិយបរិច្ឆេទ	២៣៥.៨៣៥	៩៧០.៩៣៣	៤៥៥.៨៤២	១.៨៥៧.១០០
ចំណាយសេវាកម្មបច្ចុប្បន្ន (*)	១៩.៣៧៧	៧៩.៥៨១	៤៦.៦០០	១៨៩.៨៤៩
ចំណាយការប្រាក់	១០.២៨៦	៤២.២៤៥	-	-
អត្ថប្រយោជន៍ដែលបានបង់	(២.៥៦៨)	(១០.៥៤៧)	(២០.៣១៥)	(៨២.៧៦៣)
ការវាស់វែងឡើងវិញ	-	-	១០.១០៥	៤១.១៦៨
លម្អៀងពីការប្តូររូបិយប័ណ្ណ	-	១.៥៨៥	-	២២.១៥០
សមតុល្យនាចុងការិយបរិច្ឆេទ	<u>២២២.៩៣០</u>	<u>១.០៨៣.៧៩៧</u>	<u>៤៩៥.២៣២</u>	<u>២.០២៧.៥០៤</u>

កំណត់សម្គាល់ផែនការយុទ្ធសាស្ត្រ

កំណត់សម្គាល់លើរបាយការណ៍ហិរញ្ញវត្ថុសង្ខេបចន្លោះពេល (ត)
សម្រាប់ដំណាច់ការិយបរិច្ឆេទ ៣ខែ និង ៩ខែ ដែលបានបញ្ចប់ថ្ងៃទី៣០ ខែកញ្ញា ឆ្នាំ២០២៣

១៧. សំវិធានអនលើអត្ថប្រយោជន៍សោធននិវត្តន៍ (ត)

បម្រែបម្រួលនៃអត្ថប្រយោជន៍ផ្សេងៗ នៅក្នុងអំឡុងការិយបរិច្ឆេទ មានដូចខាងក្រោម៖

	សម្រាប់ដំណាច់ការិយបរិច្ឆេទ ៩ខែ ដែលបានបញ្ចប់			
	ថ្ងៃទី៣០ ខែកញ្ញា ឆ្នាំ២០២៣		ថ្ងៃទី៣០ ខែកញ្ញា ឆ្នាំ២០២២	
	ដុល្លារអាមេរិក	ពាន់រៀល	ដុល្លារអាមេរិក	ពាន់រៀល
		(កំណត់សម្គាល់ ៥)		(កំណត់សម្គាល់ ៥)
សមតុល្យនាដើមការិយបរិច្ឆេទ	១២៦.១៨៨	៥១៩.៥១៦	៩៩.៩៨៧	៤០៧.៣៤៧
ការចំណាយបន្ថែម (*)	-	-	១៩.៦៥១	៨០.០៥៨
លម្អៀងពីការប្តូររូបិយប័ណ្ណ	-	៦៣១	-	៥.៣៨៤
សមតុល្យនាចុងការិយបរិច្ឆេទ	១២៦.១៨៨	៥២០.១៤៧	១១៩.៦៣៨	៤៩២.៧៨៩

(*) ចំនួនទាំងនេះត្រូវបានទទួលស្គាល់ ក្នុងចំណាយប្រាក់បៀវត្សរ៍ ប្រាក់ឈ្នួល និងចំណាយពាក់ព័ន្ធនានា នៅក្នុងរបាយការណ៍ចំណេញ ឬខាត និងលទ្ធផលលម្អិតផ្សេងៗសង្ខេបចន្លោះពេល។

១៨. បំណុលពីកិច្ចព្រមព្រៀងរួម

បំណុលពីកិច្ចព្រមព្រៀងរួម កើតមានឡើងតាមរយៈទ្រព្យ គ្រឿងចក្រ និងបរិក្ខារ ដែលបានមកពីកិច្ចព្រមព្រៀង ស្តីពីកិច្ចសហការវិនិយោគលើការអភិវឌ្ឍចំណតផែនពហុបំណង រវាង ក.ស.ភ. និងក្រុមហ៊ុន ភីធីអិលអេស ខូអបភីអេសខូអិលធីឌី (PTLS)។ ព័ត៌មានលម្អិតមានដូចខាងក្រោម៖

នៅថ្ងៃទី៨ ខែវិច្ឆិកា ឆ្នាំ២០២១ ក.ស.ភ. និង PTLS បានចុះកិច្ចព្រមព្រៀង ស្តីពីកិច្ចសហការវិនិយោគលើ ការអភិវឌ្ឍចំណតផែនពហុបំណង TS១១ (TS១១)។ យោងតាមកិច្ចព្រមព្រៀង ភាគីទាំងពីរបានយល់ព្រម លើកិច្ចសហការវិនិយោគលើការអភិវឌ្ឍចំណតផែនពហុបំណង ដែលហៅថា TS១១ ដែលមានទីតាំងស្ថិត នៅភូមិស្ពានខ្ពស់ សង្កាត់គីឡូម៉ែត្រលេខ២ ខណ្ឌបួស្សីកែវ រាជធានីភ្នំពេញ ដោយ ក.ស.ភ. ចូលរួមវិភាគទាន សិទ្ធិប្រើប្រាស់ទ្រព្យសកម្មជាទីតាំងដីជួល ហើយ PTLS នឹងបោះទុនវិនិយោគចំនួន ៩លានដុល្លារអាមេរិក សម្រាប់អនុវត្តគម្រោងសាងសង់ចំណតផែនពហុបំណង និងហេដ្ឋារចនាសម្ព័ន្ធពាក់ព័ន្ធគាំទ្រផ្សេងៗទៀតនៃចំណតផែនពហុបំណង ដោយផ្អែកតាមប្លង់មេអភិវឌ្ឍន៍។ នៅក្រោមលក្ខខណ្ឌនៃកិច្ចព្រមព្រៀង រយៈពេលនៃកិច្ចសហការវិនិយោគគឺ ៤០ឆ្នាំ ដោយគិតចាប់ពីថ្ងៃទី៨ ខែវិច្ឆិកា ឆ្នាំ២០២១ ដល់ថ្ងៃទី៨ ខែវិច្ឆិកា ឆ្នាំ២០៦១។ PTLS មានសិទ្ធិអាទិភាពក្នុង ការបន្តកិច្ចសហការ សម្រាប់រយៈពេល ១០ឆ្នាំ បន្ថែមទៀត នៅពេលដល់កាលបរិច្ឆេទបញ្ចប់នៃកិច្ចព្រមព្រៀង។

កំណត់ផែស្វ័យភ័ស្តុតាង

កំណត់សម្គាល់លើរបាយការណ៍ហិរញ្ញវត្ថុសង្ខេបចន្លោះពេល (ត)

សម្រាប់ដំណាច់ការិយបរិច្ឆេទ ៣ខែ និង ៩ខែ ដែលបានបញ្ចប់ថ្ងៃទី៣០ ខែកញ្ញា ឆ្នាំ២០២៣

១៨. ចំណូល ពីកិច្ចព្រមព្រៀងរួម (ត)

នៅថ្ងៃទី២៩ ខែសីហា ឆ្នាំ២០២២ ក.ស.ភ. និង PTLs បានចុះកិច្ចព្រមព្រៀង ស្តីពីកិច្ចសហការវិនិយោគលើការអភិវឌ្ឍចំណតផែរណបពហុបំណង UMB (“UMB”)។ យោងតាមកិច្ចព្រមព្រៀង ភាគីទាំងពីរបានយល់ព្រមលើកិច្ចសហការវិនិយោគលើការអភិវឌ្ឍចំណតផែរណបពហុបំណង ដែលហៅថា UMB ដែលមានទីតាំងស្ថិតនៅភូមិជួនមៅលើ ឃុំទន្លេបិទ ស្រុកត្បូងឃ្មុំ ខេត្តត្បូងឃ្មុំ ដោយ ក.ស.ភ. ចូលរួមវិភាគទានដីសម្រាប់ប្រើប្រាស់នៅក្នុងអាជីវកម្ម ហើយPTLS នឹងបោះទុនវិនិយោគចំនួន ២៦.៥លានដុល្លារអាមេរិក សម្រាប់អនុវត្តគម្រោងសាងសង់ចំណតផែ និងហេដ្ឋារចនាសម្ព័ន្ធពាក់ព័ន្ធគាំទ្រផ្សេងៗទៀតនៃចំណតផែ ដោយផ្អែកតាមប្លង់មេអភិវឌ្ឍន៍។ នៅក្រោមលក្ខខណ្ឌនៃកិច្ចព្រមព្រៀងរយៈពេលនៃកិច្ចសហការវិនិយោគគឺ ៤០ឆ្នាំ ដោយគិតចាប់ពីថ្ងៃទី២៩ ខែសីហា ឆ្នាំ២០២២ ដល់ថ្ងៃទី២៩ ខែសីហា ឆ្នាំ២០៦២។ PTLs មានសិទ្ធិអាទិភាពក្នុងការបន្តកិច្ចសហការ សម្រាប់រយៈពេល ១០ឆ្នាំ បន្ថែមទៀត។

អនុលោមតាមកិច្ចព្រមព្រៀងខាងលើ ភាគីទាំងពីរ នឹងគ្រប់គ្រងប្រតិបត្តិការនៃចំណតផែ TS១១ និង UMB។ ក.ស.ភ. និង PTLs ទទួលយកការបែងចែក ៥១% និង៤៩% រៀងៗខ្លួន នៃប្រាក់ចំណេញ ឬខាត ដែលកើតឡើងពីប្រតិបត្តិការផែទាំងនេះ។

១៩. ពន្ធលើប្រាក់ចំណេញ

(ក) អត្រាពន្ធផ្លូវការ

អនុលោមតាមច្បាប់សារពើពន្ធនៃព្រះរាជាណាចក្រកម្ពុជា ក្រុមហ៊ុនមានកាតព្វកិច្ចបង់ពន្ធលើប្រាក់ចំណេញដោយគណនាតាមអត្រា ២០% នៃប្រាក់ចំណេញជាប់ពន្ធ ឬក៏បង់ពន្ធអប្បបរមាដោយគណនាតាមអត្រា ១% នៃប្រាក់ចំណូល ទៅតាមចំនួនពន្ធមួយណាមានចំនួនធំជាង។

កំណត់សម្គាល់របស់ក្រុមហ៊ុន

កំណត់សម្គាល់លើរបាយការណ៍ហិរញ្ញវត្ថុសង្ខេបចន្លោះពេល (ត)
សម្រាប់ដំណាច់ការិយបរិច្ឆេទ ៣ខែ និង ៩ខែ ដែលបានបញ្ចប់ថ្ងៃទី៣០ ខែកញ្ញា ឆ្នាំ២០២៣

១៩. ពន្ធលើប្រាក់ចំណេញ (ត)

(ខ) ចំណាយពន្ធលើប្រាក់ចំណេញ

	សម្រាប់ដំណាច់ការិយបរិច្ឆេទ ៩ខែ ដែលបានបញ្ចប់				សម្រាប់ដំណាច់ការិយបរិច្ឆេទ ៣ខែ ដែលបានបញ្ចប់			
	ថ្ងៃទី៣០ ខែកញ្ញា ឆ្នាំ២០២៣		ថ្ងៃទី៣០ ខែកញ្ញា ឆ្នាំ២០២២		ថ្ងៃទី៣០ ខែកញ្ញា ឆ្នាំ២០២៣		ថ្ងៃទី៣០ ខែកញ្ញា ឆ្នាំ២០២២	
	ដុល្លារអាមេរិក	ពាន់រៀល (កំណត់សម្គាល់ ៥)	ដុល្លារអាមេរិក	ពាន់រៀល (កំណត់សម្គាល់ ៥)	ដុល្លារអាមេរិក	ពាន់រៀល (កំណត់សម្គាល់ ៥)	ដុល្លារអាមេរិក	ពាន់រៀល (កំណត់សម្គាល់ ៥)
ពន្ធក្នុងការិយបរិច្ឆេទតាម អត្រាពន្ធផ្លូវការ	២.០០៦.៥៨៣	៨.២៤១.០៣៦	២.៩៥០.៨៧៥	១២.០២១.៨៦៥	៧០០.៣៨៥	២.៨៩៤.៦៩១	៩៣៥.៣៤៥	៣.៨៣៥.៨៥០
បម្រែបម្រួលការប៉ាន់ស្មានទាក់ទង នឹងការិយបរិច្ឆេទមុន	៨៤.៣៦៨	៣៤៦.៤៩៩	១២១.៩៩១	៤៩៦.៩៩១	-	-	-	-
ពន្ធលើប្រាក់ចំណេញសម្រាប់ ការិយបរិច្ឆេទ	២.០៩០.៩៥១	៨.៥៨៧.៥៣៥	៣.០៧២.៨៦៦	១២.៥១៨.៨៥៦	៧០០.៣៨៥	២.៨៩៤.៦៩១	៩៣៥.៣៤៥	៣.៨៣៥.៨៥០
ចំណាយពន្ធពន្យារ	៨៦.៣១១	៣៥៤.៤៨០	(៧០.៤៥១)	(២៨៧.០១៧)	១៨.៩១២	៧៨.១៦៣	១៤០.៤៣០	៥៧៥.៩០៣
ចំណាយពន្ធលើប្រាក់ចំណេញ	២.១៧៧.២៦២	៨.៩៤២.០១៥	៣.០០២.៤១៥	១២.២៣១.៨៣៩	៧១៩.២៩៧	២.៩៧២.៨៥៤	១.០៧៥.៧៧៥	៤.៤១១.៧៥៣
ពន្ធដែលជាលទ្ធផលមកពីការបែងចែក ប្រាក់ខាតពីកិច្ចព្រមព្រៀងរួម	២.៨៩៣	១១.៨៨២	-	-	(៣.៦៤៨)	(១៥.០៧៨)	-	-
	២.១៨០.១៥៥	៨.៩៥៣.៨៩៧	៣.០០២.៤១៥	១២.២២៨.១៩៤	៧១៥.៦៤៩	២.៩៥៧.៧៧៦	១.០៧៥.៧៧៥	៤.៤១១.៧៥៣

កំណត់សម្គាល់របស់ក្រុមហ៊ុន

កំណត់សម្គាល់លើរបាយការណ៍ហិរញ្ញវត្ថុសង្ខេបចន្លោះពេល (ត)
សម្រាប់ដំណាច់ការិយបរិច្ឆេទ ៣ខែ និង ៩ខែ ដែលបានបញ្ចប់ថ្ងៃទី៣០ ខែកញ្ញា ឆ្នាំ២០២៣

១៩. ពន្ធលើប្រាក់ចំណេញ (ត)

(ខ) ចំណាយពន្ធលើប្រាក់ចំណេញ (ត)

ការផ្ទៀងផ្ទាត់ពន្ធលើប្រាក់ចំណេញ ដែលត្រូវបានគណនាតាមអត្រាពន្ធផ្លូវការ ធៀបទៅនឹងចំណាយពន្ធលើប្រាក់ចំណេញ ដែលបានបង្ហាញនៅក្នុងរបាយការណ៍ចំណេញ ឬខាត និងលទ្ធផលលម្អិតផ្សេងៗ មានដូចខាងក្រោម៖

	សម្រាប់ដំណាច់ការិយបរិច្ឆេទ ៩ខែ ដែលបានបញ្ចប់						សម្រាប់ដំណាច់ការិយបរិច្ឆេទ ៣ខែ ដែលបានបញ្ចប់					
	ថ្ងៃទី៣០ ខែកញ្ញា ឆ្នាំ២០២៣			ថ្ងៃទី៣០ ខែកញ្ញា ឆ្នាំ២០២២			ថ្ងៃទី៣០ ខែកញ្ញា ឆ្នាំ២០២៣			ថ្ងៃទី៣០ ខែកញ្ញា ឆ្នាំ២០២២		
	%	ដុល្លារអាមេរិក	ពាន់រៀល	%	ដុល្លារអាមេរិក	ពាន់រៀល	%	ដុល្លារអាមេរិក	ពាន់រៀល	%	ដុល្លារអាមេរិក	ពាន់រៀល
	(កំណត់សម្គាល់ ៤)		(កំណត់សម្គាល់ ៤)		(កំណត់សម្គាល់ ៤)		(កំណត់សម្គាល់ ៤)		(កំណត់សម្គាល់ ៤)		(កំណត់សម្គាល់ ៤)	
			<i>(បានរាយការណ៍ឡើងវិញ)</i>				<i>(បានរាយការណ៍ឡើងវិញ)</i>				<i>(បានរាយការណ៍ឡើងវិញ)</i>	
ប្រាក់ចំណេញមុនដកពន្ធ		៩២៨៤.០៦០	៣៨.១២៩.៦៣៤		១៣.៩៩១.២២៧	៥៧.០០០.២៦០		៣.១០៩.៩៨៩	១២.៨៥៣.៥៨៥		៥.១៩៥.៦៧៦	២១.៣០៧.៤៦៧
ពន្ធលើប្រាក់ចំណេញដោយប្រើ												
អត្រាពន្ធផ្លូវការ	២០,០០	១.៨៥៦.៨១២	៧.៦២៥.៩២៧	២០,០០	២.៧៩៨.២៤៥	១១.៤០០.០៥២	២០,០០	៦២១.៩៩៨	២.៥៧០.៧១៦	២០,០០	១.០៣៩.១៣៥	៤.២៦១.៤៩៣
ចំណាយដែលមិនអាចកាត់កងបាន	២,៥៤	២៣៦.០៨២	៩៦៩.៥៨៩	០,៥៩	៨២.១៧៩	៣៣៤.៧៩៦	៣,១៣	៩៧២.៩៩៩	៤០២.១៣៧	០,៦៩	៣៦៦.៤០	១៥០.២៦០
បម្រែបម្រួលការប៉ាន់ស្មាន												
ទាក់ទិននឹងការិយបរិច្ឆេទមុន	០,៩១	៨៤.៣៦៨	៣៤៦.៤៩៩	០,៨៧	១២១.៩៩១	៤៩៦.៩៩១	-	-	-	-	-	-
	២៣,៤៥	២.១៧៧.២៦២	៨.៩៥២.០១៥	២១,៤៦	៣.០០២.៤១៥	១២.២៣១.៨៣៩	២៣,១៣	៧១៩.២៩៧	២.៩៧២.៨៤៣	២០,៦៩	១.០៧៥.៧៧៥	៤.៤១១.៧៥៣
ពន្ធដែលជាលទ្ធផលមកពី												
ការបែងចែកប្រាក់ខាតពី												
កិច្ចព្រមព្រៀងរួម	០,០៣	២.៨៩៣	១១.៨៨២	-	-	-	(០,១២)	(៣៦៤៨)	(១៥.០៧៧)	-	-	-
	២៣,៤៨	២.១៨០.១៥៥	៨.៩៦៣.៨៩៧	២១,៤៦	៣.០០២.៤១៥	១២.២៣១.៨៣៩	២៣,០១	៧១៥.៦៤៩	២.៩៥៧.៧៦៦	២០,៦៩	១.០៧៥.៧៧៥	៤.៤១១.៧៥៣

កំណត់សម្គាល់លើរបាយការណ៍ហិរញ្ញវត្ថុសង្ខេបចន្លោះពេល (ត)

កំណត់សម្គាល់លើរបាយការណ៍ហិរញ្ញវត្ថុសង្ខេបចន្លោះពេល (ត)
សម្រាប់ដំណាច់ការិយបរិច្ឆេទ ៣ខែ និង ៩ខែ ដែលបានបញ្ចប់ថ្ងៃទី៣០ ខែកញ្ញា ឆ្នាំ២០២៣

១៩. ពន្ធលើប្រាក់ចំណេញ (ត)

(ខ) ចំណាយពន្ធលើប្រាក់ចំណេញ (ត)

ក្នុងអំឡុងការិយបរិច្ឆេទ ក្រុមហ៊ុនបានបង់ប្រាក់ចំនួន ៣.៤៩៤.៤២៣ ដុល្លារអាមេរិក សម្រាប់ចំណាយពន្ធលើប្រាក់ចំណេញសម្រាប់ដំណាច់ការិយបរិច្ឆេទ ៩ខែ ដែលបានបញ្ចប់ថ្ងៃទី៣០ ខែកញ្ញា ឆ្នាំ២០២៣ (ថ្ងៃទី៣០ ខែកញ្ញា ឆ្នាំ២០២២៖ ចំនួន ២.៥៨៦.៥៦៧ ដុល្លារអាមេរិក)។

(គ) ពន្ធពន្យារសុទ្ធជាបំណុល

ពន្ធពន្យារជាទ្រព្យសកម្ម(បំណុល) មានសមាសធាតុដូចខាងក្រោម៖

	ថ្ងៃទី៣០ ខែកញ្ញា ឆ្នាំ២០២៣		ថ្ងៃទី៣១ ខែធ្នូ ឆ្នាំ២០២២	
	ដុល្លារអាមេរិក	ពាន់រៀល (កំណត់សម្គាល់ ៥)	ដុល្លារអាមេរិក	ពាន់រៀល (កំណត់សម្គាល់ ៥) (បានរាយការណ៍ឡើងវិញ)
<i>ពន្ធពន្យារជាទ្រព្យសកម្ម</i>				
បំណុលភតិសន្យា	២.៤៥០.៨១៩	១០.១០២.២៧៦	២.៣៤២.១៤៥	៩.៦៤២.៦១១
កិច្ចសន្យាបំណុល	២.៦៨៥.០០០	១១.០៦៧.៥៧០	២.៧៣០.០០០	១១.២៣៩.៤១០
កាតព្វកិច្ចអត្ថប្រយោជន៍សោធននិរត្តន៍	៧៧.៨២៤	៣២០.៧៩១	៧២.៤០៥	២៩៨.០៩១
ការខាតបង់ឱនភាពនៃតម្លៃលើ គណនីអតិថិជន និង គណនីត្រូវទទួលផ្សេងៗ	៣៨៩.៣៨៨	១.៦០៥.០៥៧	២៧៥.៤៨៤	១.១៣៤.១៦៨
ប្រាក់តម្កល់រយៈពេលវែង	-	-	១៦.៧៣០	៦៨.៨៧៧
	<u>៥.៦០៣.០៣១</u>	<u>២៣.០៩៥.៦៩៤</u>	<u>៥.៤៣៦.៧៦៤</u>	<u>២២.៣៨៣.១៥៧</u>
<i>ពន្ធពន្យារជាបំណុល</i>				
ទ្រព្យ គ្រឿងចក្រ និងបរិក្ខារ	(៣.៤៩២.៧៨៣)	(១៤.៣៩៧.២៥២)	(៣.២៣៧.១៥៣)	(១៣.៣២៧.៣៥៩)
សិទ្ធិប្រើប្រាស់ទ្រព្យសកម្ម	(១.៧៦២.៣៦៣)	(៧.២៦៤.៤៦១)	(១.១៨១.៥៣៧)	(៤.៨៦៤.៣៨៨)
ភតិសន្យាត្រូវទទួល	(៦៧៩.៣១១)	(២.៨០០.១២០)	(១.២៨៣.០០២)	(៥.២៨២.១១៩)
ប្រាក់តម្កល់រយៈពេលវែង	(២២.៧០៧)	(៩៣.៥៩៧)	-	-
	<u>(៥.៩៦៤.១៦៤)</u>	<u>(២៥.៥៥៥.៤៣០)</u>	<u>(៥.៧០១.៦៩២)</u>	<u>(២៣.៤៧៣.៨៦៦)</u>
ពន្ធពន្យារសុទ្ធជាបំណុល	<u>(៣៥៤.១៣៣)</u>	<u>(១.៤៥៩.៧៣៦)</u>	<u>(២៦៤.៩២៨)</u>	<u>(១.០៩០.៧០៩)</u>

កំណត់សម្គាល់ផែនការយុទ្ធសាស្ត្រ

កំណត់សម្គាល់លើរបាយការណ៍ហិរញ្ញវត្ថុសង្ខេបចន្លោះពេល (ត)
សម្រាប់ដំណាច់ការិយបរិច្ឆេទ ៣ខែ និង ៩ខែ ដែលបានបញ្ចប់ថ្ងៃទី៣០ ខែកញ្ញា ឆ្នាំ២០២៣

១៩. ពន្ធលើប្រាក់ចំណេញ (ត)

(ឃ) យថាភាពលើពន្ធ

ពន្ធត្រូវបានស្ថិតនៅក្រោមការត្រួតពិនិត្យ និងតាមដានអង្កេតដោយក្រុមអាជ្ញាធរ ដែលផ្តល់សិទ្ធិដោយច្បាប់ ក្នុងការដាក់ពិន័យដាក់ទណ្ឌកម្ម និងគិតការប្រាក់។ ការអនុវត្តច្បាប់ និងបទប្បញ្ញត្តិពន្ធលើប្រតិបត្តិការច្រើន ប្រភេទអាចប្រឈមនឹងបំណកស្រាយផ្សេងៗ។

បញ្ហាទាំងនេះ អាចបង្កើតឲ្យមានហានិភ័យពន្ធ នៅក្នុងព្រះរាជាណាចក្រកម្ពុជាមានលក្ខណៈធំជាងនៅ ប្រទេសដទៃទៀត។ អ្នកគ្រប់គ្រងជឿជាក់ថា ការធ្វើសវិធានធនមានលក្ខណៈគ្រប់គ្រាន់ ដោយផ្អែកទៅលើ ការបកស្រាយនៃនីតិកម្មពន្ធ។ ក៏ប៉ុន្តែ អាជ្ញាធរជាប់ពាក់ព័ន្ធអាចនឹងមានបំណកស្រាយខុសគ្នា ហើយផល ប៉ះពាល់អាចមានទំហំជាសារវន្ត។

២០. ការសន្យាមូលធន

	<u>ថ្ងៃទី៣០ ខែកញ្ញា ឆ្នាំ២០២៣</u>		<u>ថ្ងៃទី៣១ ខែធ្នូ ឆ្នាំ២០២២</u>	
	ដុល្លារអាមេរិក	ពាន់រៀល	ដុល្លារអាមេរិក	ពាន់រៀល
	(កំណត់សម្គាល់ ៤)		(កំណត់សម្គាល់ ៤)	
ចំណាយមូលធនទាន់ទិន្នន័យការទិញ				
ទ្រព្យគ្រឿងចក្រ និងបរិក្ខារ				
បានចុះកិច្ចសន្យាប៉ុន្តែមិនទាន់				
បានបំពេញនៅឡើយ	២.១៥០.៦៦៥	៨.៨៦៥.០៤១	១.៨៩៦.១៤៥	៧.៨០៦.៤២៩

កំណត់សម្គាល់ផ្សេងៗទៀត

កំណត់សម្គាល់លើរបាយការណ៍ហិរញ្ញវត្ថុសង្ខេបចន្លោះពេល (ត)
សម្រាប់ដំណាច់ការិយបរិច្ឆេទ ៣ខែ និង ៩ខែ ដែលបានបញ្ចប់ថ្ងៃទី៣០ ខែកញ្ញា ឆ្នាំ២០២៣

២១. ចំណូល

	សម្រាប់ដំណាច់ការិយបរិច្ឆេទ ៩ខែ ដែលបានបញ្ចប់				សម្រាប់ដំណាច់ការិយបរិច្ឆេទ ៣ខែ ដែលបានបញ្ចប់			
	ថ្ងៃទី៣០ ខែកញ្ញា ឆ្នាំ២០២៣		ថ្ងៃទី៣០ ខែកញ្ញា ឆ្នាំ២០២២		ថ្ងៃទី៣០ ខែកញ្ញា ឆ្នាំ២០២៣		ថ្ងៃទី៣០ ខែកញ្ញា ឆ្នាំ២០២២	
	ដុល្លារអាមេរិក	ពាន់រៀល (កំណត់សម្គាល់ ៥)	ដុល្លារអាមេរិក	ពាន់រៀល (កំណត់សម្គាល់ ៥)	ដុល្លារអាមេរិក	ពាន់រៀល (កំណត់សម្គាល់ ៥)	ដុល្លារអាមេរិក	ពាន់រៀល (កំណត់សម្គាល់ ៥)
ចំណូលលើកដាក់ក្រោមដងយោង	១១.៥៣៦.៥០៨	៤៧.៣៨០.៤៣៨	១២.៥៨១.០០៦	៥១.២៥៥.០១៨	៤.៦១៦.៨៥៣	១៩.០៨១.៤៥៣	៤.៤៨៩.០៩៩	១៨.៤០៩.៧៩៥
ចំណូលពីការលើកដាក់លើទីលាន	៩.១៩២.៨៥៥	៣៧.៧៥៥.០៥៥	៩.៩៧៦.៩១២	៤០.៦៤៥.៩៣៩	៣.៦២០.១១៨	១៤.៩៦១.៩៤៨	៣.៥១៧.៥៧០	១៤.៤២៥.៥៥៥
ចំណូលពីកិច្ចការផែ	៣.៤៨១.៧០០	១៤.២៦៩.៣៤២	៣.១៩៣.៦៦៩	១៣.០១១.០០៨	១.២១៥.៤៦៦	៥.០២៣.៥២១	១.១២៧.៥៨៧	៤.៦២៤.២៣៤
ចំណូលពីសេវាកម្មភារកម្ម	៥៥១.៦៦៣	២.២៦៥.៦៨០	៨៦៩.០៩២	៣.៥៤០.៦៨២	៥៤.៤៧១	២២៥.១៣០	៤០.៥០២	១៦៦.០៩៩
ចំណូលពីច្រកទ្វារ	៧៩០.៧១៦	៣.២៤៧.៤៧១	៨៤៣.០៣៧	៣.៤៣៤.៥៣៣	៣២៧.២៧២	១.៣៥២.៦១៥	៣០៦.៧២៤	១.២៥៧.៨៧៥
ចំណូលពីការដឹកជញ្ជូន	៤៦៧.០៧៣	១.៩១៨.២៦៩	៩៩.៤២១	៤០៥.០៤១	១៥៩.៦៣១	៦៥៩.៧៥៥	៩១.៥៩១	៣៧៥.៦១៥
ចំណូលពីថ្លៃឈ្នួលស្តុកទំនិញ/ កុងតឺន័រ	៣៩០.១១០	១.៦០២.១៨២	៨៥៥.៨៧៤	៣.៤៨៦.៨៣១	១១០.៧៧០	៤៥៧.៨១២	២៥៥.២៩២	១.០៤៦.៩៥២
ចំណូលពីថ្លៃឈ្នួលផ្ទះទម្ងន់កុងតឺន័រ	១៨.៩៣៣	៧៧.៧៥៨	១៥.៨៤០	៦៤.៥៣២	៨.២៥៨	៣៤.១៣០	៤.៩៦៤	២០.៣៥៧
ចំណូលពីការរើ រៀបទំនិញ	១១.២០០	៤៥.៩៩៨	១៩.៩៥០	៨១.២៧៦	៤.១៥០	១៧.១៥២	៤.៦៥០	១៩.០៧០
ចំណូលថ្លៃឈ្នួលគ្រប់គ្រង អាជីវកម្មខ្សាច់	-	-	២.៦៥២	១០.៨០៤	-	-	-	-
	<u>២៦.៤៤០.៧៥៨</u>	<u>១០៨.៥៩២.១៩៣</u>	<u>២៨.៤៥៧.៤៥៣</u>	<u>១១៥.៩៣៥.៦៦៤</u>	<u>១០.១១៦.៩៨៩</u>	<u>៤១.៨១៣.៥១៦</u>	<u>៩.៨៣៧.៩៧៩</u>	<u>៤០.៣៤៥.៥៥២</u>

កំណត់សម្គាល់ផ្សេងៗទៀត

កំណត់សម្គាល់លើរបាយការណ៍ហិរញ្ញវត្ថុសង្ខេបចន្លោះពេល (ត)
សម្រាប់ដំណាច់ការិយបរិច្ឆេទ ៣ខែ និង ៩ខែ ដែលបានបញ្ចប់ថ្ងៃទី៣០ ខែកញ្ញា ឆ្នាំ២០២៣

២២. ចំណាយលើសេវាកម្ម

	សម្រាប់ដំណាច់ការិយបរិច្ឆេទ ៩ខែ ដែលបានបញ្ចប់				សម្រាប់ដំណាច់ការិយបរិច្ឆេទ ៣ខែ ដែលបានបញ្ចប់			
	ថ្ងៃទី៣០ ខែកញ្ញា ឆ្នាំ២០២៣		ថ្ងៃទី៣០ ខែកញ្ញា ឆ្នាំ២០២២		ថ្ងៃទី៣០ ខែកញ្ញា ឆ្នាំ២០២៣		ថ្ងៃទី៣០ ខែកញ្ញា ឆ្នាំ២០២២	
	ដុល្លារអាមេរិក	ពាន់រៀល (កំណត់សម្គាល់ ៥)	ដុល្លារអាមេរិក	ពាន់រៀល (កំណត់សម្គាល់ ៥)	ដុល្លារអាមេរិក	ពាន់រៀល (កំណត់សម្គាល់ ៥)	ដុល្លារអាមេរិក	ពាន់រៀល (កំណត់សម្គាល់ ៥)
ចំណាយលើដងយោង	២.៤៥៨.៣៧៣	១០.០៩៦.៥៣៨	២.៥៥៦.៨១១	១០.៤១៦.៤៤៨	៩៨៧.០៣៨	៤.០៧៩.៤២៨	៩២៦.៦៩៩	៣.៨០០.៣៩៣
រំលស់	២.៨៥៨.៤៨៩	១១.៧៣៩.៨១៥	២.៣៤៨.៦០៩	៩.៥៦៨.២៣៣	៩៨០.២៩២	៤.០៥១.៥៤៧	៧៩៣.៦៥៨	៣.២៥៤.៧៩១
ប្រេងឥន្ធនៈ:	១.១៥១.៨២១	៤.៧៣០.៥២៩	១.៤៥៧.៦៧៨	៥.៩៣៨.៥៨០	២៨០.១៧៨	១.១៥៧.៩៧៦	៤៧៣.៤៥៦	១.៩៤១.៦៤៣
ប្រាក់បៀវត្សរ៍ និងប្រាក់ឈ្នួល	១.៨៥២.៩៤៨	៧.៦១០.០៥៧	១.៥២៣.៨៩០	៦.២០៨.៣២៨	៦១៩.២៤៨	២.៥៥៩.៣៥២	៥២៨.៣០៨	២.១៦៦.៥៩១
ចំណាយលើការថែទាំ	១.២៣៥.៩២០	៥.០៧៥.៩២៣	១.០៧៦.១២៤	៤.៣៨៤.១២៩	៤៤៩.៦៥៤	១.៨៥៨.៤២០	៤២៥.៣៧០	១.៧៤៤.៤៤២
ចំណាយលើសេវាកម្មស្តុករកម្ម	១៥២.៤៦៩	៦២៦.១៩០	២២០.៩៥៥	៩០០.១៧១	-	-	៤០.៩៧៥	១៦៨.០៣៨
ចំណាយផ្សេងៗ	៣១៦.៥៦៦	១.៣០០.១៣៧	២៨៤.៥៥៦	១.១៥៩.២៨១	១១៥.៦១០	៤៧៧.៨១៦	៩៥.៦៩៨	៣៩២.៤៥៩
	<u>១០.០២៦.៥៨៦</u>	<u>៤១.១៧៩.១៨៩</u>	<u>៩.៤៦៨.៦២៣</u>	<u>៣៨.៥៧៥.១៧០</u>	<u>៣.៤៣២.០២០</u>	<u>១៤.១៨៤.៥៣៩</u>	<u>៣.២៨៤.១៦៤</u>	<u>១៣.៤៦៨.៣៥៧</u>

កំណត់ផែស្វយ័តក្នុងពេញ

កំណត់សម្គាល់លើរបាយការណ៍ហិរញ្ញវត្ថុសង្ខេបចន្លោះពេល (ត)
សម្រាប់ដំណាច់ការិយបរិច្ឆេទ ៣ខែ និង ៩ខែ ដែលបានបញ្ចប់ថ្ងៃទី៣០ ខែកញ្ញា ឆ្នាំ២០២៣

២៣. (ខាត)/ចំណូលផ្សេងៗ

	សម្រាប់ដំណាច់ការិយបរិច្ឆេទ ៩ខែ ដែលបានបញ្ចប់				សម្រាប់ដំណាច់ការិយបរិច្ឆេទ ៣ខែ ដែលបានបញ្ចប់			
	ថ្ងៃទី៣០ ខែកញ្ញា ឆ្នាំ២០២៣		ថ្ងៃទី៣០ ខែកញ្ញា ឆ្នាំ២០២២		ថ្ងៃទី៣០ ខែកញ្ញា ឆ្នាំ២០២៣		ថ្ងៃទី៣០ ខែកញ្ញា ឆ្នាំ២០២២	
	ដុល្លារអាមេរិក	ពាន់រៀល (កំណត់សម្គាល់ ៥)	ដុល្លារអាមេរិក	ពាន់រៀល (កំណត់សម្គាល់ ៥) <i>(បានរាយការណ៍ឡើងវិញ)</i>	ដុល្លារអាមេរិក	ពាន់រៀល (កំណត់សម្គាល់ ៥)	ដុល្លារអាមេរិក	ពាន់រៀល (កំណត់សម្គាល់ ៥) <i>(បានរាយការណ៍ឡើងវិញ)</i>
ចំណូលពីការជួល (ខាត)ចំណេញពីការបញ្ឈប់ភតិសន្យា បន្តលើសិទ្ធិប្រើប្រាស់ ទ្រព្យសកម្ម	៨៦១.៤១៤	៣.៥៣៧.៨២៧	៦៣៤.២៥៨	២.៥៨៣.៩៦៧	២៣៧.៨១៣	៩៨២.៨៨១	២៣១.៣៦៨	៩៤៨.៨៤០
ចំណូលផ្សេងៗ	(១.៥២៩.៩០៤)	(៦.២៨៣.៣១៦)	៨.២៤៨	៣៣.៦០២	(១.៥២៩.៩០៤)	(៦.៣២៣.០៩៣)	១៤៤.១០១	៥៩០.៩៥៨
	២២២.៨៨៤	៩១៥.៣៨៥	២៦៧.៦៩៨	១.០៩០.៦០២	៥២.៩៧៥	២១៨.៧៨៨	១៧៥.៤៧៩	៤៥៩.៧៨៧
	<u>(៤៤៥.៦០៦)</u>	<u>(១.៨៣០.១០៤)</u>	<u>៩១០.២០៤</u>	<u>៣.៧០៨.១៧១</u>	<u>(១.២៣៩.១១៦)</u>	<u>(៥.១០៤.៣០៥)</u>	<u>៤៤៤.៥៨០</u>	<u>១.០៤៩.៧៩៥</u>

កំណត់សម្គាល់ផ្សេងៗទៀត

កំណត់សម្គាល់លើរបាយការណ៍ហិរញ្ញវត្ថុសង្ខេបចន្លោះពេល (ត)
សម្រាប់ដំណាច់ការិយបរិច្ឆេទ ៣ខែ និង ៩ខែ ដែលបានបញ្ចប់ថ្ងៃទី៣០ ខែកញ្ញា ឆ្នាំ២០២៣

២៤. ចំណាយទូទៅនិងរដ្ឋបាល

	សម្រាប់ដំណាច់ការិយបរិច្ឆេទ ៩ខែ ដែលបានបញ្ចប់				សម្រាប់ដំណាច់ការិយបរិច្ឆេទ ៣ខែ ដែលបានបញ្ចប់			
	ថ្ងៃទី៣០ ខែកញ្ញា ឆ្នាំ២០២៣		ថ្ងៃទី៣០ ខែកញ្ញា ឆ្នាំ២០២២		ថ្ងៃទី៣០ ខែកញ្ញា ឆ្នាំ២០២៣		ថ្ងៃទី៣០ ខែកញ្ញា ឆ្នាំ២០២២	
	ដុល្លារអាមេរិក	ពាន់រៀល (កំណត់សម្គាល់ ៤)	ដុល្លារអាមេរិក	ពាន់រៀល (កំណត់សម្គាល់ ៤)	ដុល្លារអាមេរិក	ពាន់រៀល (កំណត់សម្គាល់ ៤)	ដុល្លារអាមេរិក	ពាន់រៀល (កំណត់សម្គាល់ ៤)
			<i>(បានរាយការណ៍ឡើងវិញ)</i>					
ប្រាក់បៀវត្សរ៍ និងអត្ថប្រយោជន៍	៣.៥៤៨.៣១៣	១៤.៥៧២.៩២១	៣.២៣៧.០៣២	១៣.១៨៧.៦៦៨	១.១៦២.៧១៤	៤.៨០៥.៤៩៧	១.១១០.១៩៧	៤.៥៥២.៩១៨
ចំណាយទឹកភ្លើង និងប្រេងឥន្ធនៈ	៤៩០.១៣៥	២.០១២.៩៨៤	៥២៣.២៤៩	២.១៣១.៧១៦	១៦៤.៥១៧	៦៧៩.៩៤៩	១៦៥.២០៤	៦៧៣.៤០១
រំលស់	៥៣៦.៧៤២	២.២០៤.៣៩៩	៥៤០.០៨០	២.២០០.២៨៦	១៨៤.៨៨៨	៧៦៤.១៤២	១៨៣.០៤១	៧៥០.៦៥១
កម្រៃបស់ក្រុមប្រឹក្សាភិបាល	១៨៤.២៨៨	៧៥៦.៨៧១	១៨៤.៣៤៧	៧៥៥.១០៤	៦១.១១១	២៥២.៥៧២	៦១.៣២៩	២៥១.៥១០
ចំណាយលើការបរិច្ចាគ	៦៥២.៣៩៤	២.៦៣៨.៣១២	៣៥៦.២០៥	១.៤៥១.១៧៩	១០៣.៦៣៥	៤២៨.៣២៣	១១៦.៥៤១	៤៧៧.៩៣៥
សម្ភារៈការិយាល័យ	១៦២.៦១៣	៦៦៧.៨៥២	១៦១.១៤៣	៦៥៦.៤៩៧	៥១.៤៦៨	២១២.៧១៧	៥៣.៩៦២	២២១.២៩៨
ចំណាយលើការកំសាន្ត	១៨៧.៤២៣	៧៦៩.៧៤៦	១៦២.៣២៥	៦៦១.៣១២	៦៧.១៧៧	២៧៧.៦៤៣	៥៧.៨៤៩	២៣៧.២៣៩
ចំណាយលើការជួសជុល និងថែទាំ	២២៣.៨៧២	៩១៩.៤៤២	១១៥.១២៦	៤៦៩.០២៣	៥៣.៣០៤	២២០.៣០៥	៣៥.០៩៤	១៤៣.៩២០
ចំណាយលើការទំនាក់ទំនង	៥៧.០៥០	២៣៤.៣០៤	៥០.៦៤២	២០៦.៣១៦	១៩.៤១៨	៨០.២៥៥	១៧.៨៧៤	៧៣.៣០១
កម្រៃវិជ្ជាជីវៈ	២៤.៣២៥	៩៩.៩០៣	២០.៤៩៩	៨៣.៥១៣	១០.១០៧	៤១.៧៧២	៥.៣៨៨	២២.០៩៦
ចំណាយលើការធ្វើដំណើរ	៦៤.២២៥	២៦៣.៧៧២	៣០.៧៨៥	១២៥.៤១៨	១៩.៦១២	៨១.០៥៦	១៣.២៣៩	៥៤.២៩៣
ចំណាយពន្ធផ្សេងៗ	៧៣.២០០	៣០០.៦៣២	៦២.១៧២	២៥៣.២៨៩	១៩.៩២១	៨២.៣៣៣	១៥.៥៦២	៦៣.៨២០
ចំណាយលើឯកសណ្ឋាន	១១៣.៥៦០	៤៦៦.៣៩១	១១១.៩០២	៤៥៥.៨៨៩	៥៩.៨៩៨	២៤៧.៥៥៨	៥៦.២៨៧	២៣០.៨៣៣
ចំណាយផ្សេងៗ	២២៣.៥៤៧	៩១៨.១១០	១៦៧.៨៧៥	៦៨៣.៩២២	៧១.០៦៨	២៩៣.៧២៥	៩៤.៦៤៥	៣៨៨.១៣៩
	<u>៦.៥៣១.៦៨៧</u>	<u>២៦.៨២៥.៦៣៩</u>	<u>៥.៧២៤.៣៨២</u>	<u>២៣.៣២១.១៣២</u>	<u>២.០៤៨.៨៣៨</u>	<u>៨.៤៦៧.៨៤៧</u>	<u>១.៩៨៥.២១២</u>	<u>៨.១៤១.៣៥៤</u>

កំណត់សម្គាល់ផ្សេងៗទៀត

កំណត់សម្គាល់លើរបាយការណ៍ហិរញ្ញវត្ថុសង្ខេបចន្លោះពេល (ត)
សម្រាប់ដំណាច់ការិយបរិច្ឆេទ ៣ខែ និង ៩ខែ ដែលបានបញ្ចប់ថ្ងៃទី៣០ ខែកញ្ញា ឆ្នាំ២០២៣

២៦. ប្រាក់ចំណេញក្នុងមួយភាគហ៊ុន

	សម្រាប់ដំណាច់ការិយបរិច្ឆេទ ៩ខែ ដែលបានបញ្ចប់				សម្រាប់ដំណាច់ការិយបរិច្ឆេទ ៣ខែ ដែលបានបញ្ចប់			
	ថ្ងៃទី៣០ ខែកញ្ញា ឆ្នាំ២០២៣		ថ្ងៃទី៣០ ខែកញ្ញា ឆ្នាំ២០២២		ថ្ងៃទី៣០ ខែកញ្ញា ឆ្នាំ២០២៣		ថ្ងៃទី៣០ ខែកញ្ញា ឆ្នាំ២០២២	
	ដុល្លារអាមេរិក	ពាន់រៀល (កំណត់សម្គាល់ ៤)	ដុល្លារអាមេរិក	ពាន់រៀល (កំណត់សម្គាល់ ៤)	ដុល្លារអាមេរិក	ពាន់រៀល (កំណត់សម្គាល់ ៤)	ដុល្លារអាមេរិក	ពាន់រៀល (កំណត់សម្គាល់ ៤)
ប្រាក់ចំណេញសម្រាប់ភាគហ៊ុនិក មធ្យមទម្ងន់នៃភាគហ៊ុនធម្មតា ដែលបានបោះផ្សាយ	៧.១០៣.៩០៥	២៩.១៧៥.៧៣៧	១០.៩៨៨.៨១២	៤៤.៧៦៨.៤២១	២.៣៩៤.៣៤០	៩.៨៩៥.៨០៩	៤.១១៩.៩០១	១៦.៨៩៥.៧១៤
	<u>២០.៦៨៤.៣៦៥</u>	<u>២០.៦៨៤.៣៦៥</u>	<u>២០.៦៨៤.៣៦៥</u>	<u>២០.៦៨៤.៣៦៥</u>	<u>២០.៦៨៤.៣៦៥</u>	<u>២០.៦៨៤.៣៦៥</u>	<u>២០.៦៨៤.៣៦៥</u>	<u>២០.៦៨៤.៣៦៥</u>
ប្រាក់ចំណេញក្នុងមួយភាគហ៊ុនគោល	០,៣៤	១,៤១	០,៥៣	២,១៦	០,១២	០,៤៨	០,២០	០,៨២
ប្រាក់ចំណេញក្នុងមួយភាគហ៊ុន ដែលថយចុះ	<u>០,៣៤</u>	<u>១,៤១</u>	<u>០,៥៣</u>	<u>២,១៦</u>	<u>០,១២</u>	<u>០,៤៨</u>	<u>០,២០</u>	<u>០,៨២</u>

កំណត់សម្គាល់ផែនការយុទ្ធសាស្ត្រ

កំណត់សម្គាល់លើរបាយការណ៍ហិរញ្ញវត្ថុសង្ខេបចន្លោះពេល (ត)

សម្រាប់ដំណាច់ការិយបរិច្ឆេទ ៣ខែ និង ៩ខែ ដែលបានបញ្ចប់ថ្ងៃទី៣០ ខែកញ្ញា ឆ្នាំ២០២៣

២៧. ភាគលាភ

នៅថ្ងៃទី៣១ ខែមីនា ឆ្នាំ២០២៣ ក្រុមប្រឹក្សាភិបាល របស់ ក.ស.ភ. បានអនុម័តនៅក្នុងការបែងចែកភាគលាភ សម្រាប់ការិយបរិច្ឆេទថ្ងៃទី៣១ ខែធ្នូ ឆ្នាំ២០២២ ទៅកាន់ភាគហ៊ុនិកតាមប្រភេទភាគហ៊ុនដូចខាងក្រោម៖

- ភាគហ៊ុនិកប្រភេទ "ក" ទទួលបានភាគលាភសរុបចំនួន ៣៥២.៦៦៥ (សមមូលទៅនឹង ១.៤២៩.៧០៣.៨០៩ រៀល)
- ភាគហ៊ុនិកប្រភេទ "ខ" ទទួលបានភាគលាភសរុបចំនួន ៧៨៩.៣៤៤ (សមមូលទៅនឹង ៣.២០០.០០០.០០០ រៀល)

ភាគលាភ ត្រូវបានទូទាត់នៅថ្ងៃទី៥ ខែមិថុនា ឆ្នាំ២០២៣ បន្ទាប់ពីការសម្រេចពីមហាសន្និបាតភាគហ៊ុនិក លើកទី៨ នាថ្ងៃទី១១ ខែឧសភា ឆ្នាំ២០២៣។

២៨. ប្រតិបត្តិការ និងសមតុល្យប្រាក់យុទ្ធសាស្ត្រ

(ក) អត្តសញ្ញាណរបស់សម្ព័ន្ធហិរញ្ញវត្ថុ

សម្រាប់គោលបំណងនៃរបាយការណ៍ហិរញ្ញវត្ថុចន្លោះពេលទាំងនេះ ភាគីទាំងឡាយត្រូវបានចាត់ទុកជា សម្ព័ន្ធហិរញ្ញវត្ថុរបស់ក្រុមហ៊ុន ប្រសិនបើក្រុមហ៊ុនមានលទ្ធភាពដោយផ្ទាល់ ឬដោយប្រយោលដើម្បីគ្រប់គ្រងលើ ភាគីនោះ ឬមានឥទ្ធិពលជាសារវន្ត ក្នុងការសម្រេចចិត្តផ្នែកហិរញ្ញវត្ថុ និងប្រតិបត្តិការ ឬច្រាសមកវិញ ឬក៏ ក្រុមហ៊ុន និងភាគីទាំងនោះស្ថិតក្រោមការគ្រប់គ្រង ឬនៅក្រោមឥទ្ធិពលជាសារវន្តរួមគ្នា។ សម្ព័ន្ធហិរញ្ញវត្ថុអាចជា រូបវន្តបុគ្គល ឬជានីតិបុគ្គលផ្សេងៗទៀត។

ក្រុមហ៊ុនមានទំនាក់ទំនងជាមួយសម្ព័ន្ធហិរញ្ញវត្ថុ ជាមួយភាគហ៊ុនិក និងអ្នកគ្រប់គ្រងសំខាន់ៗ។

អ្នកគ្រប់គ្រងសំខាន់ៗ ត្រូវបានកំណត់ថាជាបុគ្គលដែលមានសិទ្ធិអំណាច និងការទទួលខុសត្រូវក្នុងការធ្វើ ផែនការ ការដឹកនាំ និងគ្រប់គ្រងសកម្មភាពរបស់ក្រុមហ៊ុនដោយផ្ទាល់ ឬដោយប្រយោល។

អ្នកគ្រប់គ្រងសំខាន់ៗ រួមមាន អភិបាលក្រុមហ៊ុន និងសមាជិកគណៈគ្រប់គ្រងជាន់ខ្ពស់របស់ក្រុមហ៊ុន មួយចំនួន។

អ្នកគ្រប់គ្រងសំខាន់ៗ មានទំនាក់ទំនងប្រតិបត្តិការក្រុមហ៊ុន ក្នុងលក្ខខណ្ឌអាជីវកម្មធម្មតា និងមានលក្ខខណ្ឌ ដូចគ្នា ដោយរាប់បញ្ចូលទាំងការជួលឃ្នាំង ការទិញទំនិញ និងសេវាកម្ម ធានារ៉ាប់រង ចំណាយលើការទាក់ទង និងចំណាយផ្សេងៗ សម្រាប់ប្រតិបត្តិការដែលអាចប្រៀបធៀបបាន ជាមួយបុគ្គលផ្សេងៗទៀត ដែលមានឋានៈ ប្រហាក់ប្រហែល ឬអាចអនុវត្តបានជាមួយនិយោជិតផ្សេងទៀត។ ប្រតិបត្តិការទាំងនេះមិនមានហានិភ័យច្រើន ជាងហានិភ័យធម្មតានៃការទូទាត់សង ឬបង្ហាញនូវលក្ខណៈមិនអំណោយផលផ្សេងទៀតឡើយ។

កំណត់សម្គាល់ផ្សេងៗទៀត

កំណត់សម្គាល់លើរបាយការណ៍ហិរញ្ញវត្ថុសង្ខេបចន្លោះពេល (ត)
សម្រាប់ដំណាច់ការិយបរិច្ឆេទ ៣ខែ និង ៩ខែ ដែលបានបញ្ចប់ថ្ងៃទី៣០ ខែកញ្ញា ឆ្នាំ២០២៣

២៨. ប្រតិបត្តិការ និងសមតុល្យជាមួយសម្ព័ន្ធព្យាបាល (ត)

(ខ) ប្រតិបត្តិការសារវន្តជាមួយសម្ព័ន្ធព្យាបាល

សម្រាប់ដំណាច់ការិយបរិច្ឆេទ ៩ខែ ដែលបានបញ្ចប់				សម្រាប់ដំណាច់ការិយបរិច្ឆេទ ៣ខែ ដែលបានបញ្ចប់			
ថ្ងៃទី៣០ ខែកញ្ញា ឆ្នាំ២០២៣		ថ្ងៃទី៣០ ខែកញ្ញា ឆ្នាំ២០២២		ថ្ងៃទី៣០ ខែកញ្ញា ឆ្នាំ២០២៣		ថ្ងៃទី៣០ ខែកញ្ញា ឆ្នាំ២០២២	
ដុល្លារអាមេរិក	ពាន់រៀល (កំណត់សម្គាល់ ៤)	ដុល្លារអាមេរិក	ពាន់រៀល (កំណត់សម្គាល់ ៤)	ដុល្លារអាមេរិក	ពាន់រៀល (កំណត់សម្គាល់ ៤)	ដុល្លារអាមេរិក	ពាន់រៀល (កំណត់សម្គាល់ ៤)

សម្ព័ន្ធព្យាបាល៖

ចំណាយការប្រាក់

ក្រសួងសេដ្ឋកិច្ច និងហិរញ្ញវត្ថុ	<u>៥២២.៧៨៣</u>	<u>២.១៤៧.០៧០</u>	<u>៥៨៦.២៧២</u>	<u>២.៣៨៨.៤៧២</u>	<u>១៥៩.២៩៨</u>	<u>៦៥៨.៣៧៩</u>	<u>១៩៤.១១៧</u>	<u>៧៩៦.០៧៤</u>
---------------------------------	----------------	------------------	----------------	------------------	----------------	----------------	----------------	----------------

ការបរិច្ចាគ និងសប្បុរសធម៌

ក្រសួងសេដ្ឋកិច្ច និងហិរញ្ញវត្ថុ និងក្រសួងសាធារណការ និងដឹកជញ្ជូន	<u>១៤.១៨៧</u>	<u>៥៨.២៦៦</u>	<u>២៣.៦៧៥</u>	<u>៩៦.៤៥៣</u>	<u>៣.៦៣៥</u>	<u>១៥.០៦៦</u>	<u>៣.៦៥៥</u>	<u>១៤.៩៨៩</u>
---	---------------	---------------	---------------	---------------	--------------	---------------	--------------	---------------

កំណត់សម្គាល់ផ្សេងៗទៀត

កំណត់សម្គាល់លើរបាយការណ៍ហិរញ្ញវត្ថុសង្ខេបចន្លោះពេល (ត)
សម្រាប់ដំណាច់ការិយបរិច្ឆេទ ៣ខែ និង ៩ខែ ដែលបានបញ្ចប់ថ្ងៃទី៣០ ខែកញ្ញា ឆ្នាំ២០២៣

២៨. ប្រតិបត្តិការ និងសមតុល្យជាមួយសម្ព័ន្ធព្រទ្ធិ (ត)

(ត) អត្ថប្រយោជន៍របស់អ្នកគ្រប់គ្រងសំខាន់ៗ

អត្ថប្រយោជន៍របស់អ្នកគ្រប់គ្រងសំខាន់ៗ នៅក្នុងអំឡុងការិយបរិច្ឆេទ មានដូចខាងក្រោម៖

	សម្រាប់ដំណាច់ការិយបរិច្ឆេទ ៩ខែ ដែលបានបញ្ចប់				សម្រាប់ដំណាច់ការិយបរិច្ឆេទ ៣ខែ ដែលបានបញ្ចប់			
	ថ្ងៃទី៣០ ខែកញ្ញា ឆ្នាំ២០២៣		ថ្ងៃទី៣០ ខែកញ្ញា ឆ្នាំ២០២២		ថ្ងៃទី៣០ ខែកញ្ញា ឆ្នាំ២០២៣		ថ្ងៃទី៣០ ខែកញ្ញា ឆ្នាំ២០២២	
	ដុល្លារអាមេរិក	ពាន់រៀល (កំណត់សម្គាល់ ៤)	ដុល្លារអាមេរិក	ពាន់រៀល (កំណត់សម្គាល់ ៤)	ដុល្លារអាមេរិក	ពាន់រៀល (កំណត់សម្គាល់ ៤)	ដុល្លារអាមេរិក	ពាន់រៀល (កំណត់សម្គាល់ ៤)
អត្ថប្រយោជន៍និយោជិតរយៈពេលខ្លី	១៨៥.២៨៨	៧៥៦.៨៧១	១៨៥.៣៤៧	៧៥៥.១០៤	៦១.១១១	២៥២.៥៨៤	៦១.៣២៩	២៥១.៥១០

២៩. គោលដៅ និងគោលនយោបាយនៃការគ្រប់គ្រងហានិភ័យហិរញ្ញវត្ថុ

គោលដៅនៃការគ្រប់គ្រងហានិភ័យហិរញ្ញវត្ថុរបស់ ក.ស.ភ. គឺដើម្បីបង្កើនប្រសិទ្ធភាពតម្លៃសម្រាប់ភាគហ៊ុនិក ព្រមទាំងដើម្បីកាត់បន្ថយសក្តានុពលនៃផលប៉ះពាល់មិនល្អ ដែលអាចកើតឡើងដោយសារការប្រែប្រួលនៃទីផ្សារហិរញ្ញវត្ថុ។

ក្រុមប្រឹក្សាភិបាល មានភារៈទទួលខុសត្រូវលើការកំណត់គោលដៅនេះ និងគោលនយោបាយមូលដ្ឋាននៃការគ្រប់គ្រងហានិភ័យហិរញ្ញវត្ថុរបស់ ក.ស.ភ.។ ហេតុដូច្នោះ គណៈគ្រប់គ្រងបានបង្កើតគោលការណ៍លម្អិតដែលមានដូចជា កម្រិតសិទ្ធិអំណាចត្រួតពិនិត្យ ការទទួលខុសត្រូវលើការកំណត់ និងវាស់វែងអត្តសញ្ញាណហានិភ័យ និងកំណត់កម្រិតប៉ះពាល់ដោយអនុលោមតាមគោលដៅ និងគោលនយោបាយមូលដ្ឋានដែលបានអនុម័តដោយក្រុមប្រឹក្សាភិបាល។

កំណត់សម្គាល់ផែនការយុទ្ធសាស្ត្រពេញលេញ

កំណត់សម្គាល់លើរបាយការណ៍ហិរញ្ញវត្ថុសង្ខេបចន្លោះពេល (ត)

សម្រាប់ដំណាច់ការិយបរិច្ឆេទ ៣ខែ និង ៩ខែ ដែលបានបញ្ចប់ថ្ងៃទី៣០ ខែកញ្ញា ឆ្នាំ២០២៣

២៩. គោលដៅ និងគោលនយោបាយនៃការគ្រប់គ្រងហានិភ័យហិរញ្ញវត្ថុ (ត)

ក. ហានិភ័យឥណទាន

ហានិភ័យឥណទាន គឺជាខាតបង់ផ្នែកហិរញ្ញវត្ថុរបស់ ក.ស.ភ. ដោយដៃគូពាណិជ្ជកម្មមិនបានបំពេញកាតព្វកិច្ចដូចមានចែងនៅក្នុងកិច្ចសន្យា។ តាមគោលការណ៍របស់ ក.ស.ភ. គឺត្រូវត្រួតពិនិត្យជាប្រចាំទៅលើស្ថានភាពហិរញ្ញវត្ថុរបស់សមភាគី ដើម្បីធានាថា ក.ស.ភ. ប្រឈមនឹងហានិភ័យឥណទានតិចបំផុត។

ហានិភ័យឥណទានដែល ក.ស.ភ. ងាយនឹងរងផលប៉ះពាល់ គឺតាមរយៈគណនីត្រូវទទួលពីអតិថិជន។ អាយុកាលឥណទានរបស់ ក.ស.ភ. មានរយៈពេល ១ខែ ទៅ ៣ខែ ហើយ ក.ស.ភ. ព្យាយាមធ្វើការគ្រប់គ្រងយ៉ាងយកចិត្តទុកដាក់បំផុតទៅលើគណនីត្រូវទទួលដែលមិនទាន់ប្រមូលបាន ដើម្បីកាត់បន្ថយហានិភ័យឥណទានឲ្យបានទាបបំផុត។ សមតុល្យដែលហួសកាលកំណត់ ត្រូវបានត្រួតពិនិត្យឡើងវិញយ៉ាងទៀងទាត់ដោយគណៈគ្រប់គ្រង។

ក្រុមហ៊ុនប្រើប្រាស់វិធីសាស្ត្រវាស់វែង ECL សំរាប់គណនីត្រូវទទួលជាមួយនឹងអត្រាខាតបង់ដោយគណនាតាមវិធីសាស្ត្រ “អត្រាវិលជុំ”។

សំវិធានធនលើការខាតបង់ឱនភាពនៃតម្លៃចំនួន ១.៩៤៦.៩៤៣ ដុល្លារអាមេរិក ត្រូវបានទទួលស្គាល់សម្រាប់គណនីអតិថិជន និងគណនីត្រូវទទួលផ្សេងៗ នាថ្ងៃទី៣០ ខែកញ្ញា ឆ្នាំ២០២៣ (ថ្ងៃទី៣១ ខែធ្នូ ឆ្នាំ២០២២៖ ចំនួន ១.៣៧៧.៤១៩ ដុល្លារអាមេរិក)។

ខ. ហានិភ័យសាច់ប្រាក់ងាយស្រួល និងលំហូរទឹកប្រាក់

ហានិភ័យសាច់ប្រាក់ងាយស្រួល និងលំហូរទឹកប្រាក់ កើតឡើងពីការគ្រប់គ្រងរបស់ ក.ស.ភ. ទៅលើដើមទុនបង្វិល។ វាគឺជាហានិភ័យមួយដែល ក.ស.ភ. នឹងជួបប្រទះផលលំបាកក្នុងការបំពេញនូវកាតព្វកិច្ចហិរញ្ញវត្ថុនៅពេលដែលដល់កាលកំណត់ត្រូវសង។

ក.ស.ភ. គ្រប់គ្រងយ៉ាងយកចិត្តទុកដាក់បំផុតទៅលើកាលវេលានៃបំណុលចាស់ៗ លំហូរទឹកប្រាក់ពីប្រតិបត្តិការ និងភាពមានស្រាប់នៃមូលនិធិយ៉ាងសកម្ម ដើម្បីធានាបាននូវរាល់តម្រូវការប្រតិបត្តិការវិនិយោគ និងហិរញ្ញប្បទាន។ នៅក្នុងយុទ្ធសាស្ត្រនៃការគ្រប់គ្រងហានិភ័យសាច់ប្រាក់ងាយស្រួល ក.ស.ភ. ធ្វើការរក្សានូវកម្រិតសាច់ប្រាក់ និងសាច់ប្រាក់សមមូលគ្រប់គ្រាន់សម្រាប់គាំទ្រដល់សកម្មភាពប្រតិបត្តិការរបស់ ក.ស.ភ.។

គ. ហានិភ័យអត្រាការប្រាក់

ហានិភ័យអត្រាការប្រាក់ គឺជាហានិភ័យដែលតម្លៃទីផ្សារ ឬលំហូរទឹកប្រាក់នាពេលអនាគតនៃឧបករណ៍ហិរញ្ញវត្ថុ របស់ ក.ស.ភ. អាចនឹងប្រែប្រួលដោយសារតែបម្រែបម្រួលអត្រាការប្រាក់ទីផ្សារ។

កំណត់សម្គាល់ផែនការយុទ្ធសាស្ត្រពេញលេញ

កំណត់សម្គាល់លើរបាយការណ៍ហិរញ្ញវត្ថុសង្ខេបចន្លោះពេល (ត)
សម្រាប់ដំណាច់ការិយបរិច្ឆេទ ៣ខែ និង ៩ខែ ដែលបានបញ្ចប់ថ្ងៃទី៣០ ខែកញ្ញា ឆ្នាំ២០២៣

២៩. គោលដៅ និងគោលនយោបាយនៃការគ្រប់គ្រងហានិភ័យហិរញ្ញវត្ថុ (ត)

គ. ហានិភ័យអត្រាការប្រាក់ (ត)

ការប្រឈមរបស់ ក.ស.ភ. ទៅនឹងហានិភ័យអត្រាការប្រាក់គឺទាក់ទងប្រាក់បញ្ញើនៅធនាគារ ភតិសន្យា ប្រតិបត្តិការ និងប្រាក់កម្ចី។ ក.ស.ភ. គ្រប់គ្រងហានិភ័យអត្រាការប្រាក់របស់ខ្លួន ដោយត្រួតពិនិត្យយ៉ាងយកចិត្តទុកដាក់លើបំណុលទីផ្សារ ហើយសំខាន់ជាងនេះទៀត គឺរក្សាដោយប្រុងប្រយ័ត្នឲ្យបាននូវការរួមបញ្ចូលគ្នានៃកម្ចីដែលមានអត្រាថេរ និងអត្រាប្រែប្រួល។ ក.ស.ភ. ពុំបានប្រើប្រាស់នូវឧបករណ៍និស្សន្ទហិរញ្ញវត្ថុ ដើម្បីទប់ស្កាត់ហានិភ័យរបស់ប្រាក់បំណុលដែលត្រូវសងនោះទេ។

៣០. បម្រែបម្រួលតាមរដូវកាលនៃប្រតិបត្តិការអាជីវកម្ម

តម្រូវការសេវាពីសេវាកម្មរបស់ ក.ស.ភ. គឺផ្អែកលើបម្រែបម្រួលតាមរដូវកាល ដែលជាលទ្ធផលពីតម្រូវការខ្ពស់ជាចម្បងលើផលិតផលកាត់ដេរស្រូវអង្ករវត្តធាតុដើមវាយនភណ្ឌ និងសម្ភារៈសំណង់។ តាមប្រវត្តិនៃប្រតិបត្តិការអាជីវកម្ម តម្រូវការខ្ពស់បំផុតនៃសេវាកម្មរបស់ក្រុមហ៊ុន គឺស្ថិតនៅក្នុងត្រីមាសទី៣ នៃការិយបរិច្ឆេទដែលបណ្តាលមកពីកម្រិតខ្ពស់នៃការនាំចេញទៅសហរដ្ឋអាមេរិក និងការនាំចូលពីប្រទេសចិន។

៣១. ការវាយតម្លៃហានិភ័យផ្ទៃក្នុង

ប្រតិបត្តិការតាមផ្ទៃក្នុង ត្រូវបានវាយតម្លៃតាមរបៀបដូចគ្នាទៅនឹងរបាយការណ៍ផ្ទៃក្នុងដែលដាក់ជូនដល់អ្នកមានភារៈក្នុងការសម្រេចចិត្តរបស់ ក.ស.ភ.។ សម្រាប់អ្នកដែលទទួលខុសត្រូវសំរាប់បែងចែកធនធាន និងវាយតម្លៃការអនុវត្តនៃប្រតិបត្តិការតាមផ្ទៃក្នុង ត្រូវបានកំណត់ជាគណៈគ្រប់គ្រងស្នូល។ ក.ស.ភ. ធ្វើប្រតិបត្តិការពាណិជ្ជកម្មតែមួយ គឺប្រតិបត្តិការធុរកិច្ចទាក់ទងនឹងអាជីវកម្មកំពង់ផែ។

៣២. ការវាយតម្លៃហានិភ័យទីផ្សារនៃតំណែងប្រៀបធៀប

ក្នុងអំឡុងពេលរៀបចំរបាយការណ៍ហិរញ្ញវត្ថុសង្ខេបចន្លោះពេលសម្រាប់ដំណាច់ការិយបរិច្ឆេទ ៣ខែ និង ៩ខែ ដែលបានបញ្ចប់ថ្ងៃទី៣០ ខែកញ្ញា ឆ្នាំ២០២៣ អ្នកគ្រប់គ្រងបានរកឃើញនូវកំហុសនៅក្នុងរបាយការណ៍ហិរញ្ញវត្ថុកាលពីការិយបរិច្ឆេទមុនៗ ដូចខាងក្រោម៖

- ក. ការវិនិយោគផ្សេងៗ – រវាងរយៈពេលវែង និងរយៈពេលខ្លី
- ខ. ឧបករណ៍ហិរញ្ញវត្ថុវាស់វែងតាមវិធីសាស្ត្ររំលស់ថ្លៃដើម

កំណត់សម្គាល់ផែនការយុទ្ធសាស្ត្រ

កំណត់សម្គាល់លើរបាយការណ៍ហិរញ្ញវត្ថុសង្ខេបចន្លោះពេល (ត)
សម្រាប់ដំណាច់ការិយបរិច្ឆេទ ៣ខែ និង ៩ខែ ដែលបានបញ្ចប់ថ្ងៃទី៣០ ខែកញ្ញា ឆ្នាំ២០២៣

៣២. ការវាយតម្លៃលើទិញទូទាត់មានប្រៀបធៀប (ត)

- គ. ការបង្ហាញចំណូលការប្រាក់ ជាធាតុមួយដាច់ដោយឡែកក្នុងរបាយការណ៍ចំណេញ ឬខាត និងលទ្ធផលលម្អិតផ្សេងៗ
- ឃ. ការបង្ហាញសំវិធានធនលើការខាតបង់លើឱនភាពនៃតម្លៃ ជាធាតុមួយដាច់ដោយឡែកក្នុងរបាយការណ៍ចំណេញ ឬខាត និងលទ្ធផលលម្អិតផ្សេងៗ
- ង. ភតិសន្យា
- ច. ចំណាត់ថ្នាក់ និងការវាស់វែង ទ្រព្យគ្រឿងចក្រ និងបរិក្ខារ
- ឆ. ការវាស់វែងបំណុលពន្ធលើប្រាក់ចំណេញ និងពន្ធពន្យារ
- ជ. ចំណាត់ថ្នាក់សន្និធិ
- ឈ. ប្រាក់ចំណេញក្នុងមួយភាគហ៊ុន
- ញ. ផលវិបាកទៅលើប្រាក់ចំណេញរក្សាទុក
- ដ. ផលវិបាកទៅលើរបាយការណ៍លំហូរទឹកប្រាក់

ព័ត៌មានលម្អិតទាក់ទងនឹងនិយ័តកម្មមានដូចខាងក្រោម៖

ក. ការវិនិយោគផ្សេងៗ – រវាងរយៈពេលវែង និងរយៈពេលខ្លី

អនុលោមទៅតាមស្តង់ដារគណនេយ្យអន្តរជាតិ ១ កថាខ័ណ្ឌ ៦០ ទ្រព្យសកម្មរយៈពេលវែង និងទ្រព្យសកម្មរយៈពេលខ្លី ត្រូវបង្ហាញក្នុងចំណាត់ថ្នាក់ផ្សេងគ្នានៅក្នុងរបាយការណ៍ស្ថានភាពហិរញ្ញវត្ថុ។ ដោយយោងទៅតាមវិញ្ញាបនប័ត្រប្រាក់បញ្ញើមានកាលកំណត់ កាលវេលានៃប្រាក់បញ្ញើមានកាលកំណត់របស់ក្រុមហ៊ុន គឺមានរយៈពេលលើសពី ១ឆ្នាំ គិតត្រឹមថ្ងៃទី៣១ ខែធ្នូ ឆ្នាំ២០២២ និងឆ្នាំ២០២១។ យ៉ាងណាមិញ នាថ្ងៃទី៣១ ខែធ្នូ ឆ្នាំ២០២២ និងឆ្នាំ២០២១ សមតុល្យនៃប្រាក់បញ្ញើមានកាលកំណត់ ត្រូវបានចាត់ថ្នាក់ចូលជាទ្រព្យសកម្មរយៈពេលខ្លី នៅក្រោមចំណាត់ថ្នាក់ “សាច់ប្រាក់ និងសមតុល្យនៅធនាគារ” ជំនួសឲ្យទ្រព្យសកម្មរយៈពេលវែង។ ជាលទ្ធផល ទ្រព្យសកម្មរយៈពេលខ្លី និងរយៈពេលវែង ត្រូវបានរាយការណ៍លើស និងខ្វះចំនួន ១៥.០០០.០០០ ដុល្លារអាមេរិក និង ១០.០០០.០០០ ដុល្លារអាមេរិក រៀងគ្នា នាថ្ងៃទី៣១ ខែធ្នូ ឆ្នាំ២០២២ និង ឆ្នាំ២០២១។

ស្រដៀងគ្នានេះដែរ ការដាក់ប្រាក់បញ្ញើមានកាលកំណត់ដែលបានរាយការណ៍ក្នុងសាច់ប្រាក់ពីសកម្មភាពវិនិយោគ សម្រាប់ដំណាច់ការិយបរិច្ឆេទ ៩ខែ ដែលបានបញ្ចប់ថ្ងៃទី៣០ ខែកញ្ញា ឆ្នាំ២០២២ ត្រូវបានបង្ហាញខ្វះចំនួន ២.០០០.០០០ ដុល្លារអាមេរិក។

កំណត់សម្គាល់ផែនការយុទ្ធសាស្ត្រ

កំណត់សម្គាល់លើរបាយការណ៍ហិរញ្ញវត្ថុសង្ខេបចន្លោះពេល (ត)
សម្រាប់ដំណាច់ការិយបរិច្ឆេទ ៣ខែ និង ៩ខែ ដែលបានបញ្ចប់ថ្ងៃទី៣០ ខែកញ្ញា ឆ្នាំ២០២៣

៣២. ការវាយតម្លៃលើទិញទំនិញនិងសេវាផ្សេងៗ (ត)

ខ. ឧបករណ៍ហិរញ្ញវត្ថុរវាស់វែងតាមវិធីសាស្ត្ររំលស់ថ្លៃដើម

យោងតាម ស.វ.ហ.អ.ក ៩ ការប្រាក់បង្គរត្រូវទទួល និងត្រូវទូទាត់ ត្រូវដាក់បញ្ចូលរៀងគ្នា ជាលំហូរទឹកប្រាក់ក្នុង ការវាស់វែងតាមវិធីសាស្ត្ររំលស់ថ្លៃដើម នៃទ្រព្យសកម្មហិរញ្ញវត្ថុ និងបំណុលហិរញ្ញវត្ថុ។ យ៉ាងណាមិញ នាថ្ងៃទី៣១ ខែធ្នូ ឆ្នាំ២០២២ ថ្ងៃទី៣០ ខែកញ្ញា ឆ្នាំ២០២២ និង ថ្ងៃទី៣១ ខែធ្នូ ឆ្នាំ២០២១ ក្រុមហ៊ុនបានចាត់ថ្នាក់ ការប្រាក់បង្គរត្រូវទទួល (ដែលត្រូវទទួលបាន រៀងរាល់ ៣ខែម្តង) និងត្រូវទូទាត់ (ដែលត្រូវបង់រៀងរាល់ ៦ខែម្តង) ទៅក្នុងគណនីត្រូវទទួលផ្សេងៗ (ទ្រព្យសកម្ម រយៈពេលខ្លី) និងបំណុលផ្សេងៗ (បំណុលរយៈពេលខ្លី) រៀងគ្នា។ ជាលទ្ធផល៖

- គណនីត្រូវទទួលផ្សេងៗ និងសាច់ប្រាក់ និងសមតុល្យនៅធនាគារ ត្រូវបានវាយតម្លៃលើស និងខ្វះរៀង គ្នាចំនួន ៩១.២៥៤ ដុល្លារអាមេរិក ៧៨.១១៦ ដុល្លារអាមេរិក និង ៣២.១១៤ ដុល្លារអាមេរិក នាថ្ងៃទី៣១ ខែធ្នូ ឆ្នាំ២០២២ ថ្ងៃទី៣០ ខែកញ្ញា ឆ្នាំ២០២២ និង ថ្ងៃទី៣១ ខែធ្នូ ឆ្នាំ២០២១ និង
- បំណុលផ្សេងៗរយៈពេលខ្លី និងប្រាក់កម្ចី ត្រូវបានវាយតម្លៃលើស និងខ្វះរៀងគ្នា ចំនួន ២៧៥.៣០៧ ដុល្លារអាមេរិក ៨៤.៨៦៩ ដុល្លារអាមេរិក និង ៣០៥.៨៩៦ ដុល្លារអាមេរិក នាថ្ងៃទី៣១ ខែធ្នូ ឆ្នាំ២០២២ ថ្ងៃទី៣០ ខែកញ្ញា ឆ្នាំ២០២២ និង ថ្ងៃទី៣១ ខែធ្នូ ឆ្នាំ២០២១ ។

គ. ការបង្ហាញចំណូលការប្រាក់ ជាធាតុមួយដាច់ដោយឡែកក្នុងរបាយការណ៍ចំណេញ ឬខាត និង លទ្ធផលលម្អិតផ្សេងៗ

អនុលោមទៅតាម ស.គ.អ.ក ១ កថាខ័ណ្ឌ ៨២(ក) ធាតុនៃចំណូលដូចជា ចំណូលការប្រាក់ ដែលគណនាតាម វិធីសាស្ត្រអត្រាការប្រាក់ប្រសិទ្ធិភាព ត្រូវបង្ហាញក្នុងចំណាត់ថ្នាក់ដាច់ដោយឡែកក្នុងរបាយការណ៍ចំណេញ ឬ ខាត។ យ៉ាងណាមិញ ក្រុមហ៊ុនបានបង្ហាញចំណូលការប្រាក់ ពីប្រាក់តម្កល់នៅគ្រឹះស្ថានហិរញ្ញវត្ថុ ពីភតិសន្យា ត្រូវទទួល និងឥទ្ធិពលនៃអប្បបរមាលើប្រាក់តម្កល់រយៈពេលវែង សរុបចំនួន ៣៥៧.៤៤៧ ដុល្លារអាមេរិក និង ៩០៩.១៨៣ ដុល្លារអាមេរិក ក្នុងចំណាត់ថ្នាក់ “ចំណូលផ្សេងៗ” ក្នុងរបាយការណ៍ចំណេញ ឬខាត សម្រាប់ ដំណាច់ការិយបរិច្ឆេទ ៣ខែ និង ៩ខែ ដែលបានបញ្ចប់ថ្ងៃទី៣០ ខែកញ្ញា ឆ្នាំ២០២២។ ជាលទ្ធផល ចំនួននេះនឹង ត្រូវចាត់ថ្នាក់ឡើងវិញទៅធាតុដាច់ដោយឡែកជា “ចំណូលហិរញ្ញប្បទាន” នៅក្នុងរបាយការណ៍ចំណេញ ឬខាត សម្រាប់ដំណាច់ការិយបរិច្ឆេទ ៣ខែ និង ៩ខែ ដែលបានបញ្ចប់ថ្ងៃទី៣០ ខែកញ្ញា ឆ្នាំ២០២២។

កំណត់សម្គាល់ផែនការយុទ្ធសាស្ត្រ

កំណត់សម្គាល់លើរបាយការណ៍ហិរញ្ញវត្ថុសង្ខេបចន្លោះពេល (ត)
សម្រាប់ដំណាច់ការិយបរិច្ឆេទ ៣ខែ និង ៩ខែ ដែលបានបញ្ចប់ថ្ងៃទី៣០ ខែកញ្ញា ឆ្នាំ២០២៣

៣២. ការវាយតម្លៃលើទិញទូលំទិញទូលំវិធានប្រៀបធៀប (ត)

យ. ការបង្ហាញសំវិធានធនលើការខាតបង់ឱនភាពនៃតម្លៃ ជាធាតុមួយដាច់ដោយឡែកក្នុងរបាយការណ៍ ចំណេញ ឬខាត និងលទ្ធផលលម្អិតផ្សេងៗ

អនុលោមទៅតាម ស.គ.អ.ក ១ កថាខ័ណ្ឌ ៨២(ខក) ធាតុជាអាទិ៍ ការខាតបង់លើឱនភាពនៃតម្លៃ (រាប់បញ្ចូលទាំង
ការបង្វិលត្រឡប់នៃការខាត និងចំណេញលើឱនភាពនៃតម្លៃ) ដែលបានកំណត់យោងតាម កថាខ័ណ្ឌ ៥.៥ នៃ
ស.វ.ហ.អ.ក ៩ ត្រូវបង្ហាញជាធាតុដាច់ដោយឡែកក្នុងរបាយការណ៍ចំណេញ ឬខាត។ យ៉ាងណាមិញ ទាក់ទងនឹង
គណនីអតិថិជន និងគណនីត្រូវទទួលផ្សេងៗ ក្រុមហ៊ុនបានបង្ហាញចំណេញលើសំវិធានធន ចំនួន ៧៧.៦៨៥
ដុល្លារអាមេរិក ក្នុងចំណាត់ថ្នាក់ "ចំណូលផ្សេងៗ" សម្រាប់ដំណាច់ការិយបរិច្ឆេទ ៣ខែ និង ៩ខែ ដែលបានបញ្ចប់
ថ្ងៃទី៣០ ខែកញ្ញា ឆ្នាំ២០២២ និង សំវិធានធនលើការខាតបង់ឱនភាពនៃតម្លៃ ចំនួន សូន្យ និង ចំនួន ៣៤៦.២៧២
ដុល្លារអាមេរិក ក្នុងចំណាត់ថ្នាក់ "ចំណាយទូទៅ និងរដ្ឋបាល" សម្រាប់ដំណាច់ការិយបរិច្ឆេទ ៣ខែ និង ៩ខែ
ដែលបានបញ្ចប់ថ្ងៃទី៣០ ខែកញ្ញា ឆ្នាំ២០២២ រៀងគ្នា។ ជាលទ្ធផល ចំនួននេះនឹងត្រូវចាត់ថ្នាក់ឡើងវិញទៅធាតុ
ដាច់ដោយឡែកជា "ចំណេញ/ខាតលើសំវិធានធន នៃឱនភាពនៃតម្លៃលើគណនីអតិថិជន និងគណនីត្រូវ
ទទួលផ្សេងៗ" សុទ្ធចំនួន ៧៧.៦៨៥ ដុល្លារអាមេរិក និង ២៦៨.៥៨៧ ដុល្លារអាមេរិក នៅក្នុងរបាយការណ៍
ចំណេញ ឬខាត សម្រាប់ដំណាច់ការិយបរិច្ឆេទ ៣ខែ និង ៩ខែ ដែលបានបញ្ចប់ថ្ងៃទី៣០ ខែកញ្ញា ឆ្នាំ២០២២។

ង. ភតិសន្យា

(i) ការទទួលស្គាល់ និងការវាស់វែងសិទ្ធិប្រើប្រាស់ទ្រព្យសកម្ម និងបំណុលភតិសន្យា

ដោយអនុលោមទៅតាមកថាខ័ណ្ឌ ២២ នៃ ស.វ.ហ.អ.ក ១៦ ភតិកៈត្រូវទទួលស្គាល់សិទ្ធិប្រើប្រាស់ទ្រព្យសកម្ម
និងបំណុលភតិសន្យា នៅកាលបរិច្ឆេទចាប់ផ្តើមនៃភតិសន្យា។ យ៉ាងណាមិញ ក្រុមហ៊ុនបានទទួលស្គាល់សិទ្ធិ
ប្រើប្រាស់ទ្រព្យសកម្ម និងបំណុលភតិសន្យា សម្រាប់ភតិសន្យាចំនួន ២ ដែលមានកាលបរិច្ឆេទចាប់ផ្តើមនៅ
ថ្ងៃទី១ ខែកុម្ភៈ ឆ្នាំ២០២១ និងថ្ងៃទី១ ខែឧសភា ឆ្នាំ២០២១ នៅក្នុងខែកញ្ញា ឆ្នាំ២០២២ ឯណោះវិញ ជាជាង
ទទួលស្គាល់តាមកាលបរិច្ឆេទចាប់ផ្តើមនៃភតិសន្យានីមួយៗ។ លើសពីនេះមានភតិសន្យាដ៏ថ្មីមួយនៅខែធ្នូ
ឆ្នាំ២០២២ ដែលក្រុមហ៊ុនបានធ្វើការគណនាខុស។ ជាលទ្ធផល ធាតុនានាខាងក្រោមបានរងផលប៉ះពាល់ពី
បញ្ហានេះ៖

នៅថ្ងៃទី៣១ ខែធ្នូ ឆ្នាំ២០២១៖

- សិទ្ធិប្រើប្រាស់ទ្រព្យសកម្ម ត្រូវបានបង្ហាញខ្វះចំនួន ៦៥៨.១៣៥ ដុល្លារអាមេរិក។
- បំណុលភតិសន្យា ត្រូវបានបង្ហាញខ្វះចំនួន ៦៣៩.៩៥៥ ដុល្លារអាមេរិក (បំណុលភតិសន្យារយៈពេលវែង និង
រយៈពេលខ្លី ត្រូវបានបង្ហាញខ្វះរៀងគ្នា ចំនួន ២៩២.៦០៧ ដុល្លារអាមេរិក និង ៣៤៧.៣៤៨ ដុល្លារអាមេរិក)។
- ប្រាក់ចំណេញរក្សាទុក ត្រូវបានបង្ហាញខ្វះចំនួន ១៨.១៨១ ដុល្លារអាមេរិក។

កំណត់សម្គាល់ផែនការយុទ្ធសាស្ត្រ

កំណត់សម្គាល់លើរបាយការណ៍ហិរញ្ញវត្ថុសង្ខេបចន្លោះពេល (ត)
សម្រាប់ដំណាច់ការិយបរិច្ឆេទ ៣ខែ និង ៩ខែ ដែលបានបញ្ចប់ថ្ងៃទី៣០ ខែកញ្ញា ឆ្នាំ២០២៣

៣២. ការវាយតម្លៃធានាទ្រព្យនិងសម្បត្តិមានប្រៀបធៀប (ត)

ង. ភតិសន្យា (ត)

(i) ការទទួលស្គាល់ និងការវាស់វែងសិទ្ធិប្រើប្រាស់ទ្រព្យសកម្ម និងបំណុលភតិសន្យា (ត)

នាថ្ងៃទី៣១ ខែធ្នូ ឆ្នាំ២០២២៖

- សិទ្ធិប្រើប្រាស់ទ្រព្យសកម្ម ត្រូវបានបង្ហាញខ្លះចំនួន ១៧៨.៤៤៤ ដុល្លារអាមេរិក។
- គណនីត្រូវទទួលផ្សេងៗរយៈពេលខ្លី ត្រូវបានបង្ហាញលើសចំនួន ៩៦.០០០ ដុល្លារអាមេរិក។
- បំណុលភតិសន្យា ត្រូវបានបង្ហាញខ្លះចំនួន ៤៨.៤០៧ ដុល្លារអាមេរិក (បំណុលភតិសន្យារយៈពេលវែង ត្រូវបានបង្ហាញលើស ចំនួន ២៧៥.៤៩៣ ដុល្លារអាមេរិក ហើយបំណុលភតិសន្យារយៈពេលខ្លី ត្រូវបានបង្ហាញខ្លះចំនួន ៣២៣.៩០០ ដុល្លារអាមេរិក)។
- ប្រាក់ចំណេញរក្សាទុកបានបង្ហាញខ្លះចំនួន ៣៤.០៣៧ ដុល្លារអាមេរិក។

សម្រាប់ដំណាច់ការិយបរិច្ឆេទ ៣ខែ និង ៩ខែ ដែលបានបញ្ចប់ថ្ងៃទី៣០ ខែកញ្ញា ឆ្នាំ២០២២៖

- ចំណាយរំលស់ ត្រូវបានបង្ហាញលើសរៀងគ្នាចំនួន ៨.១០៦ ដុល្លារអាមេរិក និង ១៣.៣០៦ ដុល្លារអាមេរិក។
- ចំណាយការប្រាក់ ត្រូវបានបង្ហាញលើសរៀងគ្នាចំនួន ២៨.៥៨២ ដុល្លារអាមេរិក និង ១៨.២៥០ ដុល្លារអាមេរិក។

នាថ្ងៃទី៣០ ខែកញ្ញា ឆ្នាំ២០២២៖

- សិទ្ធិប្រើប្រាស់ទ្រព្យសកម្ម ត្រូវបានបង្ហាញខ្លះចំនួន ១១៣.២១៤ ដុល្លារអាមេរិក។
- បំណុលភតិសន្យា ត្រូវបានបង្ហាញខ្លះចំនួន ៦៣.៤៧៥ ដុល្លារអាមេរិក (បំណុលភតិសន្យារយៈពេលវែង និង រយៈពេលខ្លី ត្រូវបានបង្ហាញលើស និងខ្លះរៀងគ្នា ចំនួន ២៨៣.៨៧២ ដុល្លារអាមេរិក និង ៣៤៧.៣៤៧ ដុល្លារអាមេរិក)។
- សមតុល្យដើមគ្រានៃប្រាក់ចំណេញរក្សាទុក ត្រូវបានបង្ហាញខ្លះចំនួន ១៨.១៨១ ដុល្លារអាមេរិក។

(ii) ការទទួលស្គាល់ និងការវាស់វែងនូវប្រតិបត្តិការភតិសន្យាបន្ត

ក) អនុលោមតាម ស.រ.ហ.អ.ក ១៦.B៥៨ ភតិបតីកណ្តាលត្រូវចាត់ថ្នាក់ភតិសន្យាបន្តជាភតិសន្យាហិរញ្ញវត្ថុ ឬ ជាភតិសន្យាប្រតិបត្តិការ ដោយយោងទៅតាម សិទ្ធិប្រើប្រាស់ទ្រព្យសកម្មកើតមានឡើងពីភតិសន្យាដើម។ យ៉ាងណាមិញ ក្រុមហ៊ុនបានរកឃើញកំហុសលើប្រតិបត្តិការទាក់ទងនឹងភតិសន្យាបន្តនៃសិទ្ធិប្រើប្រាស់ ទ្រព្យសកម្មរបស់ក្រុមហ៊ុន សម្រាប់ដំណាច់ថ្ងៃទី ៩.០៥៧ ម៉ែត្រក្រឡា ដែលមានទីតាំងស្ថិតនៅគីឡូម៉ែត្រលេខ ៦ ទៅឲ្យភតិកៈសម្រាប់រយៈពេល ៣៨ឆ្នាំ (ចាប់ផ្តើមពីខែមករា ឆ្នាំ២០២១) ដែលរយៈពេលនេះស្ទើរតែស្មើនឹង រយៈពេលនៅសល់ទាំងស្រុងនៃរយៈពេលរបស់កិច្ចសន្យាដើមចំនួន ៣៨.២៥ឆ្នាំ ប៉ុន្តែក្រុមហ៊ុនបានចាត់ថ្នាក់ ភតិសន្យាបន្តនេះ ជាភតិសន្យាប្រតិបត្តិការ ជំនួសឲ្យភតិសន្យាហិរញ្ញវត្ថុ។

កំណត់សម្គាល់ផែនការសង្គម

កំណត់សម្គាល់លើរបាយការណ៍ហិរញ្ញវត្ថុសង្ខេបចន្លោះពេល (ត)
សម្រាប់ដំណាច់ការិយបរិច្ឆេទ ៣ខែ និង ៩ខែ ដែលបានបញ្ចប់ថ្ងៃទី៣០ ខែកញ្ញា ឆ្នាំ២០២៣

៣២. ការវាយតម្លៃលើទិញទូរស័ព្ទមិនប្រើប្រាស់ (ត)

ង. ភតិសន្យា (ត)

(៧) ការទទួលស្គាល់ និងការវាស់វែងនូវប្រតិបត្តិការភតិសន្យាបន្ត (ត)

ក) ក្រុមហ៊ុនបានរកឃើញកំហុសដទៃទៀត ទាក់ទងនឹងការគណនា និងការកត់ត្រានៃភតិសន្យាដើម និងភតិសន្យាបន្តនៃដីធ្លី ទំហំ ១៤.២៤៧ ម៉ែត្រក្រឡា ដែលមានទីតាំងស្ថិតនៅភ្នំពេញ ម៉ែត្រលេខ៦។ ជាលទ្ធផល ធាតុនានាខាងក្រោមរងផលប៉ះពាល់ពីបញ្ហានេះ៖

នាថ្ងៃទី៣១ ខែធ្នូ ឆ្នាំ២០២១៖

- សិទ្ធិប្រើប្រាស់ទ្រព្យសកម្ម ត្រូវបានបង្ហាញលើសចំនួន ៧៨៥.២៥៥ ដុល្លារអាមេរិក។
- ភតិសន្យាត្រូវទទួល ត្រូវបានបង្ហាញខ្វះចំនួន ១.៤០៧.៥៤១ ដុល្លារអាមេរិក (ភតិសន្យាត្រូវទទួលរយៈពេលវែង និងរយៈពេលខ្លីរៀងគ្នា ត្រូវបានបង្ហាញខ្វះចំនួន ១.១២៥.៧០៦ ដុល្លារអាមេរិក និង ២៨១.៨៣៥ ដុល្លារអាមេរិក)។
- គណនីត្រូវទទួលផ្សេងៗរយៈពេលខ្លី ត្រូវបានបង្ហាញលើសចំនួន ៣២៤.៣១៩ ដុល្លារអាមេរិក។
- បំណុលភតិសន្យារយៈពេលវែង ត្រូវបានបង្ហាញខ្វះចំនួន ៣៩.១១៩ ដុល្លារអាមេរិក។
- ប្រាក់ចំណេញរក្សាទុក ត្រូវបានបង្ហាញខ្វះចំនួន ២៥៨.៨៤៨ ដុល្លារអាមេរិក។

ខ) នៅថ្ងៃទី១ ខែមករា ឆ្នាំ២០២២ រាល់ភតិសន្យាបន្តទាំងអស់របស់ក្រុមហ៊ុនត្រូវបានលុបចោល ហើយដីធ្លី ២កន្លែង ត្រូវបានធ្វើភតិសន្យាបន្តទៅឲ្យភតិកៈផ្សេងៗ ក្នុងថ្ងៃខែតែមួយ (ជាអាទិ៍ក្នុងខែមករា ឆ្នាំ២០២២)។ យ៉ាងណាមិញ ក្រុមហ៊ុនបានទទួលស្គាល់ប្រតិបត្តិការទាំងនោះ នៅក្នុងខែកញ្ញា ឆ្នាំ២០២២ ជំនួសឲ្យខែមករា ហើយបានធ្វើការកត់ត្រាខុសចំនួន ទៅលើប្រតិបត្តិការនេះ។ បន្ថែមពីនេះ ប្រាក់តម្កល់ការធានាដែលត្រូវបង្វិលត្រឡប់ទៅវិញ ដែលទទួលបានពីភតិសន្យាទាំងនេះ ត្រូវបានកត់ត្រាដោយមិនត្រឹមត្រូវទៅតាមផ្ទៃដើម ជាជាងតាមរំលស់ផ្ទៃដើម។ លើសពីនេះ មានប្រតិបត្តិការមួយចំនួន ដែលត្រូវបានកត់ត្រាមិនត្រឹមត្រូវចូលគណនីផ្សេងៗទៀត។ ជាលទ្ធផល ធាតុនានាខាងក្រោមរងផលប៉ះពាល់ពីបញ្ហានេះ៖

នាថ្ងៃទី៣១ ខែធ្នូ ឆ្នាំ២០២២៖

- សិទ្ធិប្រើប្រាស់ទ្រព្យសកម្ម ត្រូវបានបង្ហាញលើសចំនួន ៣៧.៧៥៤ ដុល្លារអាមេរិក។
- ភតិសន្យាត្រូវទទួល ត្រូវបានបង្ហាញខ្វះចំនួន ៣០៧.៩៥១ ដុល្លារអាមេរិក (ភតិសន្យាត្រូវទទួលរយៈពេលវែង និងរយៈពេលខ្លី ត្រូវបានបង្ហាញលើស និងបង្ហាញខ្វះរៀងគ្នា ចំនួន ៣០៨.២៤៦ ដុល្លារអាមេរិក និង ចំនួន ៦១៦.១៩៧ ដុល្លារអាមេរិក)។

កំណត់ផែស្វយ័តនៃពេញ

កំណត់សម្គាល់លើរបាយការណ៍ហិរញ្ញវត្ថុសង្ខេបចន្លោះពេល (ត)
សម្រាប់ដំណាច់ការិយបរិច្ឆេទ ៣ខែ និង ៩ខែ ដែលបានបញ្ចប់ថ្ងៃទី៣០ ខែកញ្ញា ឆ្នាំ២០២៣

៣២. ការវាយតម្លៃនូវទិញទំនិញនូវវត្ថុធាតុដើមប្រៀបធៀប (ត)

ង. ភតិសន្យា (ត)

(៧) ការទទួលស្គាល់ និងការវាស់វែងនូវប្រតិបត្តិការភតិសន្យាបន្ត (ត)

ខ) នាថ្ងៃទី៣១ ខែធ្នូ ឆ្នាំ២០២២៖ (ត)

- គណនីត្រូវទទួលផ្សេងៗរយៈពេលខ្លី ត្រូវបានបង្ហាញលើសចំនួន ២៨៤.២៩៨ ដុល្លារអាមេរិក។
- គណនីត្រូវទូទាត់ផ្សេងៗរយៈពេលវែង និងរយៈពេលខ្លី ត្រូវបានបង្ហាញខ្វះ និងបង្ហាញលើសរៀងគ្នា ចំនួន ៤៨.៥០៥ និងចំនួន ២០០.០០០ ដុល្លារអាមេរិក។
- បំណុលភតិសន្យារយៈពេលវែង ត្រូវបានបង្ហាញខ្វះចំនួន ៣៩.១១៩ ដុល្លារអាមេរិក។
- ប្រាក់ចំណេញរក្សាទុក ត្រូវបានបង្ហាញខ្វះចំនួន ៩៨.២៧៥ ដុល្លារអាមេរិក។

សម្រាប់ដំណាច់ការិយបរិច្ឆេទ ៣ខែ និង ៩ខែ ដែលបានបញ្ចប់ថ្ងៃទី៣០ ខែកញ្ញា ឆ្នាំ២០២២៖

- ចំណូលសុទ្ធពីភតិសន្យាបន្តនៃសិទ្ធិប្រើប្រាស់ទ្រព្យសកម្ម ត្រូវបានបង្ហាញលើសចំនួន ១.៣៩៧.៣៨៥ ដុល្លារអាមេរិក និង ចំនួន ១.៧៩១.៥១២ ដុល្លារអាមេរិករៀងគ្នា។
- ចំណូលពីការជួលផ្សេងៗ ត្រូវបានបង្ហាញខ្វះរៀងគ្នាចំនួនសូន្យ និងចំនួន ២៥៨.២៧៤ ដុល្លារអាមេរិក។
- ចំណាយទូទៅ និងរដ្ឋបាល និងចំណាយផ្សេងៗ ត្រូវបានបង្ហាញលើសរៀងគ្នាចំនួន ១.០៤៦.៩៥៩ ដុល្លារអាមេរិក និង ចំនួន ៨២.៨៦២ ដុល្លារអាមេរិក សម្រាប់ដំណាច់ការិយបរិច្ឆេទ ៣ខែ និង ៩ខែ ដែលបានបញ្ចប់ទាំងពីរ។
- ចំណូលការប្រាក់ ត្រូវបានបង្ហាញលើសរៀងគ្នាចំនួន ២៥.៥១៤ ដុល្លារអាមេរិក និងចំនួន ១៩.០២៤ ដុល្លារអាមេរិក។

នាថ្ងៃទី៣០ ខែកញ្ញា ឆ្នាំ២០២២៖

- សិទ្ធិប្រើប្រាស់ទ្រព្យសកម្ម ត្រូវបានបង្ហាញលើសចំនួន ១៤៤.៥៨៦ ដុល្លារអាមេរិក។
- ភតិសន្យាត្រូវទទួល ត្រូវបានបង្ហាញខ្វះចំនួន ៤.៧៨១ ដុល្លារអាមេរិក (ភតិសន្យាត្រូវទទួលរយៈពេលវែង និងរយៈពេលខ្លី ត្រូវបានបង្ហាញលើស និងបង្ហាញខ្វះរៀងគ្នាចំនួន ២៧៧.០៥៤ ដុល្លារអាមេរិក និងចំនួន ២៨១.៨៣៥ ដុល្លារអាមេរិក)។
- គណនីត្រូវទទួលផ្សេងៗរយៈពេលខ្លី ត្រូវបានបង្ហាញខ្វះចំនួន ១៦.៨០៧ ដុល្លារអាមេរិក។
- គណនីត្រូវទូទាត់ផ្សេងៗ ត្រូវបានបង្ហាញខ្វះចំនួន ១.៤៧៧ ដុល្លារអាមេរិក។
- បំណុលភតិសន្យារយៈពេលវែង ត្រូវបានបង្ហាញខ្វះចំនួន ៣៩.១២០ ដុល្លារអាមេរិក។
- សមតុល្យនៃប្រាក់ចំណេញរក្សាទុកដើមគ្រា ត្រូវបានបង្ហាញខ្វះចំនួន ២៥៨.៨៤៨ ដុល្លារអាមេរិក។

កំណត់សម្គាល់ផែនការយុទ្ធសាស្ត្រ

កំណត់សម្គាល់លើរបាយការណ៍ហិរញ្ញវត្ថុសង្ខេបចន្លោះពេល (ត)
សម្រាប់ដំណាច់ការិយបរិច្ឆេទ ៣ខែ និង ៩ខែ ដែលបានបញ្ចប់ថ្ងៃទី៣០ ខែកញ្ញា ឆ្នាំ២០២៣

៣២. ការវាយតម្លៃហានិភ័យនៃការប្រែប្រួល (ត)

ច. ចំណាត់ថ្នាក់ និងការវាស់វែង ទ្រព្យ គ្រឿងចក្រ និងបរិក្ខារ

(i) ចំណាត់ថ្នាក់រវាងទ្រព្យសកម្មសម្បទាន និងទ្រព្យ គ្រឿងចក្រ និងបរិក្ខារ

ស.គ.អ.ក ១៦ បានឲ្យនិយមន័យ ទ្រព្យ គ្រឿងចក្រ និងបរិក្ខារ ថាជាទ្រព្យប្រើ ដែលកាន់កាប់ដើម្បីប្រើប្រាស់សម្រាប់ការផ្គត់ផ្គង់ទំនិញ ឬសេវាកម្ម សម្រាប់ជួលឲ្យអ្នកដទៃ ឬសម្រាប់គោលបំណងរដ្ឋបាល និងរំពឹងថា នឹងត្រូវប្រើប្រាស់បានយូរជាងមួយឆ្នាំ។ យ៉ាងណាមិញ នាថ្ងៃទី៣១ ខែធ្នូ ឆ្នាំ២០២២ ក្រុមហ៊ុនបានចាត់ថ្នាក់ ទ្រព្យសកម្មរយៈពេលវែង រួមទាំងទ្រព្យកំពុងបង្កើត កំពង់ផែ និងអគារ ដែលកើតឡើងពីកិច្ចព្រមព្រៀងរួម សម្រាប់អភិវឌ្ឍចំណាត់ផែ TS១១ និងUM២ ជា “ទ្រព្យសកម្មសម្បទាន” ជំនួសឲ្យទ្រព្យ គ្រឿងចក្រ និងបរិក្ខារ នៅក្នុងរបាយការណ៍ហិរញ្ញវត្ថុ។ ជាលទ្ធផល ទ្រព្យសកម្មសម្បទាន និងទ្រព្យ គ្រឿងចក្រ និងបរិក្ខារ ត្រូវបានបង្ហាញលើស និងខ្វះរៀងគ្នា ចំនួន ៨.១៣៥.០៩៣ ដុល្លារអាមេរិក នាថ្ងៃទី៣១ ខែធ្នូ ឆ្នាំ២០២២។

ស្រដៀងគ្នានេះដែរ ប្រតិបត្តិការមិនមែនសាច់ប្រាក់ជាសារវន្តពីសកម្មភាពវិនិយោគ លើការទិញទ្រព្យ គ្រឿងចក្រ និងបរិក្ខារ តាមរយៈបំណុលពីកិច្ចព្រមព្រៀងរួមក្នុងការអភិវឌ្ឍន៍ TS១១ សម្រាប់កាលបរិច្ឆេទ ៩ខែ ដែលបានបញ្ចប់ នៅថ្ងៃទី៣០ ខែកញ្ញា ឆ្នាំ២០២២ ត្រូវបានបង្ហាញខ្វះចំនួន ១.៩៥៤.៥៨៥ ដុល្លារអាមេរិក។

(ii) ការវាស់វែងទ្រព្យ គ្រឿងចក្រ និងបរិក្ខារ

អនុលោមទៅតាម ស.គ.អ.ក ១៦.១៦ ធាតុនៃថ្លៃដើមរបស់ទ្រព្យ គ្រឿងចក្រ និងបរិក្ខារ រួមមានថ្លៃទិញរាប់បញ្ចូលទាំងពន្ធអាករលើទំនិញទិញចូលដែលមិនអាចបង្វិលមកវិញបាន។ យ៉ាងណាមិញ នាថ្ងៃទី៣១ ខែធ្នូ ឆ្នាំ២០២២ ក្រុមហ៊ុនបានកត់ត្រាអាករលើតម្លៃបន្ថែមដែលអាចបង្វិលមកវិញបាន ចំនួន ៤៥០.៥៦៩ ដុល្លារអាមេរិក ចូលទៅក្នុងថ្លៃដើមនៃទ្រព្យ គ្រឿងចក្រ និងបរិក្ខារ។ ជាលទ្ធផល ថ្លៃដើមនៃទ្រព្យ គ្រឿងចក្រ និងបរិក្ខារ និងបំណុលពីកិច្ចព្រមព្រៀងរួម ត្រូវបានបង្ហាញលើសរៀងគ្នាចំនួន ៤៥០.៥៦៩ ដុល្លារអាមេរិក នាថ្ងៃទី៣១ ខែធ្នូ ឆ្នាំ២០២២។

(iii) ចំណាត់ថ្នាក់រវាងទ្រព្យ គ្រឿងចក្រ និងបរិក្ខារ និងទ្រព្យវិនិយោគ

ស.គ.អ.ក ៤០ បានឲ្យនិយមន័យទ្រព្យវិនិយោគ ថាជាទ្រព្យដែលរក្សាទុកដើម្បីស្វែងរកប្រាក់ចំណូលពីការជួល ឬសម្រាប់បង្កើននូវតម្លៃដើមទុន ឬសម្រាប់ទាំងពីរ ជាជាងយកមកប្រើប្រាស់ក្នុងការផលិត ឬផ្គត់ផ្គង់ទំនិញ ឬសេវាកម្ម ឬសម្រាប់គោលបំណងរដ្ឋបាល ឬសម្រាប់លក់នៅក្នុងដំណើរការអាជីវកម្មធម្មតា។ នៅថ្ងៃទី៣១ ខែធ្នូ ឆ្នាំ២០២១ ក្រុមហ៊ុនបានចុះកិច្ចព្រមព្រៀងជួលដីឲ្យទៅក្រុមហ៊ុន ខ្មែរ ខ្យល់ ឆេន ឯ.ក (KCCC) ចំនួនពីរឡូត៍ ដែលមានទីតាំងស្ថិតនៅស្រុកគៀនស្វាយ ខេត្តកណ្តាល ដោយមានទំហំសរុប ១២.៣៨០ ម៉ែត្រក្រឡា សម្រាប់រយៈពេលប្រមាណ ១៥ឆ្នាំ។ យ៉ាងណាមិញ ដីដែលបានដាក់ជួល ដែលមានចំនួន ២.៤២៧.៥២៥ ដុល្លារអាមេរិក ត្រូវបានកត់ត្រាជាទ្រព្យ គ្រឿងចក្រ និងបរិក្ខារ ជំនួសឲ្យទ្រព្យវិនិយោគ។ ជាលទ្ធផល ទ្រព្យ គ្រឿងចក្រ និងបរិក្ខារ និងទ្រព្យវិនិយោគ ត្រូវបានបង្ហាញលើស និងខ្វះរៀងគ្នាចំនួន ២.៤២៧.៥២៥ ដុល្លារអាមេរិក គិតត្រឹមថ្ងៃទី៣១ ខែធ្នូ ឆ្នាំ២០២១ និងថ្ងៃទី៣១ ខែធ្នូ ឆ្នាំ២០២២។

កំណត់សម្គាល់ផែនការយុទ្ធសាស្ត្រ

កំណត់សម្គាល់លើរបាយការណ៍ហិរញ្ញវត្ថុសង្ខេបចន្លោះពេល (ត)
សម្រាប់ដំណាច់ការិយបរិច្ឆេទ ៣ខែ និង ៩ខែ ដែលបានបញ្ចប់ថ្ងៃទី៣០ ខែកញ្ញា ឆ្នាំ២០២៣

៣២. ការវាយតម្លៃឥទ្ធិពលនៃការប្រែប្រួល (ត)

ឆ. ការវាស់វែងបំណុលពន្ធលើប្រាក់ចំណេញ និងពន្ធពន្យារ

នៅថ្ងៃទី៣១ ខែធ្នូ ឆ្នាំ២០២២ និងឆ្នាំ២០២១ ក្រុមហ៊ុនបានវាយតម្លៃការរៀងរាល់គ្នានូវបំណុលពន្ធពន្យារសុទ្ធ ចំនួន ២៧១.២៣០ ដុល្លារអាមេរិក និងពន្ធពន្យារសុទ្ធជាទ្រព្យសកម្មចំនួន ១៤០.៣៧៦ ដុល្លារអាមេរិក។ យ៉ាងណាមិញ ក្រុមហ៊ុនបានរកឃើញកំហុសទៅលើការគណនាបំណុលពន្ធលើប្រាក់ចំណេញ និងពន្ធពន្យារ សម្រាប់ ការិយបរិច្ឆេទដែលបានបញ្ចប់ថ្ងៃទី៣១ ខែធ្នូ ឆ្នាំ២០២២ និងឆ្នាំ២០២១ និងសម្រាប់ដំណាច់ការិយបរិច្ឆេទ ៣ខែ និង ៩ខែ ដែលបានបញ្ចប់ថ្ងៃទី៣០ ខែកញ្ញា ឆ្នាំ២០២២ រួមគ្នានឹងផលវិបាកពីការវាយតម្លៃឡើងវិញដូចបាន រៀបរាប់ក្នុងកំណត់សម្គាល់នេះ។ ជាលទ្ធផល ធាតុនានាខាងក្រោមរងផលប៉ះពាល់ពីបញ្ហានេះ៖

នៅថ្ងៃទី៣១ ខែធ្នូ ឆ្នាំ២០២១៖

- ពន្ធពន្យារសុទ្ធជាទ្រព្យសកម្ម ត្រូវបានបង្ហាញលើសចំនួន ១៤០.៣៧៦ ដុល្លារអាមេរិក។
- ពន្ធពន្យារសុទ្ធជាបំណុល ត្រូវបានបង្ហាញខ្វះចំនួន ១៣៦.៥៥៩ ដុល្លារអាមេរិក។
- បំណុលពន្ធលើប្រាក់ចំណេញ ត្រូវបានបង្ហាញលើសចំនួន ១១៩.០៧៥ ដុល្លារអាមេរិក។
- ប្រាក់ចំណេញរក្សាទុក ត្រូវបានបង្ហាញលើសចំនួន ១៥៧.៨៦០ ដុល្លារអាមេរិក។

នៅថ្ងៃទី៣១ ខែធ្នូ ឆ្នាំ២០២២៖

- ពន្ធពន្យារសុទ្ធជាបំណុល ត្រូវបានបង្ហាញលើសចំនួន ៦.៣០២ ដុល្លារអាមេរិក។
- បំណុលពន្ធលើប្រាក់ចំណេញប្រចាំឆ្នាំ ត្រូវបានបង្ហាញលើសចំនួន ១៧៥.១៤៨ ដុល្លារអាមេរិក។
- ប្រាក់ចំណេញរក្សាទុក ត្រូវបានបង្ហាញខ្វះចំនួន ១៨១.៤៥០ ដុល្លារអាមេរិក។

សម្រាប់ដំណាច់ការិយបរិច្ឆេទ ៣ខែ និង ៩ខែ ដែលបានបញ្ចប់ថ្ងៃទី៣០ ខែកញ្ញា ឆ្នាំ២០២២៖

- ចំណាយពន្ធលើប្រាក់ចំណេញ ត្រូវបានបង្ហាញលើស និងខ្វះរៀងគ្នាចំនួន ២៣.៤៣៦ ដុល្លារអាមេរិក និង ចំនួន ៦៣.០៣០ ដុល្លារអាមេរិក។

នៅថ្ងៃទី៣០ ខែកញ្ញា ឆ្នាំ២០២២៖

- ពន្ធពន្យារសុទ្ធជាបំណុល ត្រូវបានបង្ហាញលើសចំនួន ៨៣.១៧១ ដុល្លារអាមេរិក។
- បំណុលពន្ធលើប្រាក់ចំណេញ ត្រូវបានបង្ហាញខ្វះចំនួន ៣០៤.០៦១ ដុល្លារអាមេរិក។
- សមតុល្យនៃប្រាក់ចំណេញរក្សាទុកដើមគ្រា ត្រូវបានបង្ហាញលើសចំនួន ១៥៧.៨៦០ ដុល្លារអាមេរិក។

កំណត់សម្គាល់ផែនការសង្គម

កំណត់សម្គាល់លើរបាយការណ៍ហិរញ្ញវត្ថុសង្ខេបចន្លោះពេល (ត)
សម្រាប់ដំណាច់ការិយបរិច្ឆេទ ៣ខែ និង ៩ខែ ដែលបានបញ្ចប់ថ្ងៃទី៣០ ខែកញ្ញា ឆ្នាំ២០២៣

៣២. ការវាយតម្លៃលើទិញទូទាត់មានប្រៀបធៀប (ត)

ជ. ការចាត់ថ្នាក់សន្និធិ

ក្រុមហ៊ុនបានរកឃើញកំហុសទៅលើការកត់ត្រាសមតុល្យសន្និធិ នាថ្ងៃទី៣១ ខែធ្នូ ឆ្នាំ២០២១ និងនាថ្ងៃទី៣០ ខែកញ្ញា ឆ្នាំ២០២២ដែលមានចំនួន ៣៥២.១១៤ ដុល្លារអាមេរិក និងចំនួន ៦៨៨.៦៨៤ ដុល្លារអាមេរិក រៀងគ្នា ដែលបានកត់ត្រាក្រោម គណនីអតិថិជន និងគណនីត្រូវទទួលផ្សេងៗ។ ជាលទ្ធផល នាថ្ងៃទី៣១ ខែធ្នូ ឆ្នាំ២០២១ និងនាថ្ងៃទី៣០ ខែកញ្ញា ឆ្នាំ២០២២ សន្និធិ និងគណនីអតិថិជន និងគណនីត្រូវទទួលផ្សេងៗ ត្រូវបានរាយការណ៍ខ្វះ និងលើសរៀងគ្នាចំនួន ៣៥២.១១៤ ដុល្លារអាមេរិក និងចំនួន ៦៨៨.៦៨៤ ដុល្លារអាមេរិក។ ហើយជាផលវិបាក របាយការណ៍លំហូរទឹកប្រាក់ សម្រាប់ដំណាច់ការិយបរិច្ឆេទ៩ខែ ដែលបានបញ្ចប់ថ្ងៃទី៣០ ខែកញ្ញា ឆ្នាំ២០២២ បម្រែបម្រួលនៃសន្និធិ និងគណនីអតិថិជន និងគណនីត្រូវទទួលផ្សេងៗ ត្រូវបានរាយការណ៍លើស និងខ្វះរៀងគ្នាចំនួន ៣៣៦.៥៧០ ដុល្លារអាមេរិក។

ឈ. ប្រាក់ចំណេញក្នុងមួយភាគហ៊ុន

ជាលទ្ធផលនៃចំណុច ង និង ឆ ខាងលើ ប្រាក់ចំណេញក្នុងមួយភាគហ៊ុនគោល និងប្រាក់ចំណេញក្នុងមួយភាគហ៊ុនថយចុះ សម្រាប់ដំណាច់ការិយបរិច្ឆេទ ៣ខែ និង ៩ខែ ដែលបានបញ្ចប់ថ្ងៃទី៣០ ខែកញ្ញា ឆ្នាំ២០២២ ត្រូវបានធ្វើនិយ័តកម្មរៀងគ្នាទៅចំនួន ០,២០ ដុល្លារអាមេរិក ក្នុងមួយភាគហ៊ុន និង ០,៥៣ ដុល្លារអាមេរិកក្នុងមួយភាគហ៊ុន។

ញ. ផលវិបាកទៅលើប្រាក់ចំណេញរក្សាទុក

ជាលទ្ធផលនៃចំណុច ង និង ឆ ប្រាក់ចំណេញរក្សាទុកត្រូវរងប៉ះពាល់ដូចខាងក្រោម៖

- នាថ្ងៃទី៣១ ខែធ្នូ ឆ្នាំ២០២១ ប្រាក់ចំណេញរក្សាទុក ត្រូវបានបង្ហាញខ្វះចំនួន ១១៩.១៦៩ ដុល្លារអាមេរិក។
- នាថ្ងៃទី៣១ ខែធ្នូ ឆ្នាំ២០២២ ប្រាក់ចំណេញរក្សាទុក ត្រូវបានបង្ហាញខ្វះចំនួន ៣១៣.៧៦២ ដុល្លារអាមេរិក។
- នាថ្ងៃទី៣០ ខែកញ្ញា ឆ្នាំ២០២២ ប្រាក់ចំណេញរក្សាទុក ត្រូវបានបង្ហាញលើសចំនួន ៣៣៤.៧៤៦ ដុល្លារអាមេរិក។

ដ. ផលវិបាកទៅលើរបាយការណ៍លំហូរទឹកប្រាក់

សម្រាប់ដំណាច់ការិយបរិច្ឆេទ ៩ខែ ដែលបានបញ្ចប់ថ្ងៃទី៣០ ខែកញ្ញា ឆ្នាំ២០២២៖

សកម្មភាពប្រតិបត្តិការ៖

ការបង់ពន្ធលើប្រាក់ចំណេញ និងឥណទានលើពន្ធកាត់ទុក ត្រូវបានបង្ហាញលើស និងបង្ហាញខ្វះរៀងគ្នា ចំនួន ៤០.៧៣១ ដុល្លារអាមេរិក។

កំណត់ផែស្វយ័តនៃពេញ

កំណត់សម្គាល់លើរបាយការណ៍ហិរញ្ញវត្ថុសង្ខេបចន្លោះពេល (ត)
សម្រាប់ដំណាច់ការិយបរិច្ឆេទ ៣ខែ និង ៩ខែ ដែលបានបញ្ចប់ថ្ងៃទី៣០ ខែកញ្ញា ឆ្នាំ២០២៣

៣២. ការរាយការណ៍ឡើងវិញនូវចំណុចដ៏សំខាន់ៗ (ត)

ដ. ផលវិបាកទៅលើរបាយការណ៍លំហូរទឹកប្រាក់ (ត)

សម្រាប់ដំណាច់ការិយបរិច្ឆេទ ៩ខែ ដែលបានបញ្ចប់ថ្ងៃទី៣០ ខែកញ្ញា ឆ្នាំ២០២២ (ត)

សកម្មភាពប្រតិបត្តិការ៖ (ត)

ជាលទ្ធផលនៃការរាយការណ៍ឡើងវិញនៃចំណុច ខ គ ឃ ង ឆ និង ជ សាច់ប្រាក់ទទួលបានពីសកម្មភាពប្រតិបត្តិការ ត្រូវបានបង្ហាញលើសចំនួន ២២៧.៧៣៨ ដុល្លារអាមេរិក។

សកម្មភាពវិនិយោគ៖

ការប្រាក់ទទួលបាន និងគណនីអតិថិជន និងគណនីត្រូវទទួលបានផ្សេងៗត្រូវបានបង្ហាញខ្វះចំនួន ១២៩.៦៣៩ ដុល្លារអាមេរិក។

ជាលទ្ធផលនៃការរាយការណ៍ឡើងវិញនៃចំណុច ក ង និង ច សាច់ប្រាក់សុទ្ធប្រើប្រាស់ក្នុងសកម្មភាពវិនិយោគ សម្រាប់ដំណាច់ការិយបរិច្ឆេទ ៩ខែ ដែលបានបញ្ចប់ថ្ងៃទី៣០ ខែកញ្ញា ឆ្នាំ២០២២ ត្រូវបានបង្ហាញលើសចំនួន ១.៧២៦.២៦០ ដុល្លារអាមេរិក។

សកម្មភាពហិរញ្ញប្បទាន៖

ជាលទ្ធផលនៃការរាយការណ៍ឡើងវិញនៃចំណុច ង សម្រាប់ចំណុលភតិសន្យា បំណែកការប្រាក់ដែលបានបង់ ត្រូវបានបង្ហាញខ្វះចំនួន ២៤៧.១២៤ ដុល្លារអាមេរិក និងចំណែកប្រាក់ដើមដែលបានបង់ ត្រូវបានបង្ហាញលើសចំនួន ២៤៧.១២៤ ដុល្លារអាមេរិក។

សាច់ប្រាក់ និងសាច់ប្រាក់សមមូលនាដើមការិយបរិច្ឆេទ៖

ជាលទ្ធផលនៃការរាយការណ៍ឡើងវិញនៃចំណុច ក និង ខ សាច់ប្រាក់ និងសាច់ប្រាក់សមមូល ត្រូវបានបង្ហាញខ្វះចំនួន ២.០៣២.១១៤ ដុល្លារអាមេរិក នាថ្ងៃទី១ ខែមករា ឆ្នាំ២០២២។

សាច់ប្រាក់ និងសាច់ប្រាក់សមមូលនាចុងការិយបរិច្ឆេទ៖

ជាលទ្ធផលនៃការរាយការណ៍ឡើងវិញនៃចំណុច ខ សាច់ប្រាក់ និងសាច់ប្រាក់សមមូល ត្រូវបានបង្ហាញខ្វះចំនួន ៧៨.១១៦ ដុល្លារអាមេរិក នាថ្ងៃទី៣០ ខែកញ្ញា ឆ្នាំ២០២២។

កំណត់សម្គាល់របស់ក្រុមហ៊ុន

កំណត់សម្គាល់លើរបាយការណ៍ហិរញ្ញវត្ថុសង្ខេបចន្លោះពេល (ត)
សម្រាប់ដំណាច់ការិយបរិច្ឆេទ ៣ខែ និង ៩ខែ ដែលបានបញ្ចប់ថ្ងៃទី៣០ ខែកញ្ញា ឆ្នាំ២០២៣

៣២. ការវាយតម្លៃឡើងវិញនៃព័ត៌មានប្រៀបធៀប (ត)

ការសង្ខេបធាតុដែលផលប៉ះពាល់ពីការវាយតម្លៃឡើងវិញនៃព័ត៌មានប្រៀបធៀប និងការធ្វើនិយ័តកម្មនៃកំហុសឆ្គងទាំងនោះមានដូចខាងក្រោម៖

	ថ្ងៃទី៣១ ខែធ្នូ ឆ្នាំ២០២២					ថ្ងៃទី១ ខែមករា ឆ្នាំ២០២២				
	ដែលបាន រាយការណ៍		និយ័តកម្ម ដុល្លារអាមេរិក	បានរាយការណ៍ឡើងវិញ		ដែលបាន រាយការណ៍		និយ័តកម្ម ដុល្លារអាមេរិក	បានរាយការណ៍ឡើងវិញ	
	ចំណុច	ដុល្លារអាមេរិក		ដុល្លារអាមេរិក	ដុល្លារអាមេរិក	ដុល្លារអាមេរិក	ដុល្លារអាមេរិក		ដុល្លារអាមេរិក	ដុល្លារអាមេរិក
របាយការណ៍ស្ថានភាពហិរញ្ញវត្ថុ										
ទ្រព្យសកម្ម										
ទ្រព្យសកម្មរយៈពេលវែង										
ទ្រព្យសកម្មសម្បទាន	ច	៨.១៣៥.០៩៣	(៨.១៣៥.០៩៣)	-	-	-	-	-	-	-
ទ្រព្យ គ្រឿងចក្រ និងបរិក្ខារ	ច(i),(ii),(iii)	១០៧.៦៣២.៩៥០	៥.២៥៦.៩៩៩	១១២.៨៨៩.៩៤៩	៤៦៤.៧៦៧.៩២០	១០៣.៣២៨.៣៧៥	(២.៤២៧.៥២៥)	១០០.៩០០.៨៥០	៤១១.០៧០.០៦៣	
សិទ្ធិប្រើប្រាស់ទ្រព្យសកម្ម	ង(i),ង(ii)	៥.៧៦៦.៩៩៥	១៤០.៦៩០	៥.៩០៧.៦៨៥	២៤.៣២១.៩៣៩	៣.៦៦០.៩៩២	(១២៧.១២០)	៣.៥៣៣.៨៧២	១៤.៣៩៦.៩៩៥	
ភតិសន្យាត្រូវទទួល	ង(ii)	៨.៨៣៥.៩៨៦	(៣០៨.២៤៦)	៨.៥២៧.៧៤០	៣៥.១០៨.៧០៦	៤.២៩៦.៥៨៨	១.១២៥.៧០៦	៥.៤២២.២៩៤	២២.០៩០.៤២៦	
ទ្រព្យវិនិយោគ	ច(iii)	៨៤.២៣៤.៦៨៧	២.៤២៧.៥២៥	៨៦.៦៦២.២១២	៣៥៦.៧៨៨.៣២៧	៨៤.៦២៦.៨៦៣	២.៤២៧.៥២៥	៨៧.០៥៤.៣៨៨	៣៥៤.៦៥៩.៥៧៧	
ការវិនិយោគផ្សេងៗ	ក	-	១៥.០០០.០០០	១៥.០០០.០០០	៦១.៧៥៥.០០០	-	១០.០០០.០០០	១០.០០០.០០០	៤០.៧៥០.០០១	
ពន្ធពន្យារជាទ្រព្យសកម្ម	ឆ	-	-	-	-	១៤០.៣៧៦	(១៤០.៣៧៦)	-	-	

កំណត់សម្គាល់លើរបាយការណ៍ហិរញ្ញវត្ថុសង្ខេបចន្លោះពេល (ត)

សម្រាប់ដំណាច់ការិយបរិច្ឆេទ ៣ខែ និង ៩ខែ ដែលបានបញ្ចប់ថ្ងៃទី៣០ ខែកញ្ញា ឆ្នាំ២០២៣

៣២. ការរាយការណ៍ឡើងវិញនូវព័ត៌មានប្រៀបធៀប (ត)

ការសង្ខេបធាតុដែលរងផលប៉ះពាល់ពីការរាយការណ៍ឡើងវិញនៃព័ត៌មានប្រៀបធៀប និងការធ្វើនិយ័តកម្មនៃកំហុសឆ្គងទាំងនោះមានដូចខាងក្រោម៖ (ត)

	ចំណុច	ថ្ងៃទី៣១ ខែធ្នូ ឆ្នាំ២០២២				ថ្ងៃទី១ ខែមករា ឆ្នាំ២០២២			
		ដែលបានរាយការណ៍		បានរាយការណ៍ឡើងវិញ		ដែលបានរាយការណ៍		បានរាយការណ៍ឡើងវិញ	
		កន្លងទៅ	និយ័តកម្ម	កន្លងទៅ	និយ័តកម្ម	កន្លងទៅ	និយ័តកម្ម	កន្លងទៅ	និយ័តកម្ម
		ដុល្លារអាមេរិក	ដុល្លារអាមេរិក	ដុល្លារអាមេរិក	ដុល្លារអាមេរិក	ដុល្លារអាមេរិក	ដុល្លារអាមេរិក	ដុល្លារអាមេរិក	ដុល្លារអាមេរិក
		(កំណត់សម្គាល់ ៤)				(កំណត់សម្គាល់ ៤)			
របាយការណ៍ស្ថានភាពហិរញ្ញវត្ថុ									
ទ្រព្យសកម្មរយៈពេលខ្លី									
សន្និធិ	ជ	៧១៤.៩៨២	-	៧១៤.៩៨២	២.៩៤៣.៥៨១	-	៣៥២.១១៤	៣៥២.១១៤	១.៤៣៤.៥១២
ភតិសន្យាត្រូវទទួល	ង(វិ)	៣៤.៤៩៧	៦១៦.១៩៧	៦៥០.៦៩៤	២.៦៧៨.៩០៧	១៣.៨៨៦	២៨១.៨៣៥	២៩៥.៧២១	១.២០៤.៧៦៧
គណនីអតិថិជន និងគណនីត្រូវទទួលផ្សេងៗ	ខ.ង(វ)	៨.២៩៨.៧៤៧	(៤៧១.៥៥២)	៧.៨២៧.១៩៥	៣២.២២៤.៥៦១	៥.១៣៤.៥២១	(៧០៨.៥៤៧)	៤.៤២៥.៩៧៤	១៨.០៣១.៤១៨
សាច់ប្រាក់ និងសមតុល្យនៅធនាគារ	ក.ខ	២២.២០២.៨៣៥	(១៤.៩០៨.៧៤៦)	៧.២៩៤.០៨៩	៣០.០២៩.៧៦៤	១៨.៦១៤.៧០០	(៩.៩៦៧.៨៨៦)	៨.៦៤៦.៨១៤	៣៥.២២៧.១២០

កំណត់ផែស្វ័យភ័ស្តុតាង

កំណត់សម្គាល់លើរបាយការណ៍ហិរញ្ញវត្ថុសង្ខេបចន្លោះពេល (ត)
សម្រាប់ដំណាច់ការិយបរិច្ឆេទ ៣ខែ និង ៩ខែ ដែលបានបញ្ចប់ថ្ងៃទី៣០ ខែកញ្ញា ឆ្នាំ២០២៣

៣២. ការវាយតម្លៃឡើងវិញនូវព័ត៌មានប្រៀបធៀប (ត)

ការសង្ខេបធាតុដែលរងផលប៉ះពាល់ពីការវាយតម្លៃឡើងវិញនៃព័ត៌មានប្រៀបធៀប និងការធ្វើនិយ័តកម្មនៃកំហុសឆ្គងទាំងនោះមានដូចខាងក្រោម៖ (ត)

		ថ្ងៃទី៣១ ខែធ្នូ ឆ្នាំ២០២២				ថ្ងៃទី១ ខែមករា ឆ្នាំ២០២២			
		ដែលបាន រាយការណ៍		បានរាយការណ៍ឡើងវិញ		ដែលបាន រាយការណ៍		បានរាយការណ៍ឡើងវិញ	
		កន្លងទៅ ដុល្លារអាមេរិក	និយ័តកម្ម ដុល្លារអាមេរិក	ដុល្លារអាមេរិក	ពាន់រៀល (កំណត់សម្គាល់ ៥)	កន្លងទៅ ដុល្លារអាមេរិក	និយ័តកម្ម ដុល្លារអាមេរិក	ដុល្លារអាមេរិក	ពាន់រៀល (កំណត់សម្គាល់ ៥)
របាយការណ៍ស្ថានភាពហិរញ្ញវត្ថុ									
មូលធន									
ប្រាក់ចំណេញរក្សាទុក	ញ	៤១៤.៥៦៥.០៤៣	៣១៣.៧៦២	១៤៨.៧៨.៨០៥	៦០.៣៣៤.៥៣៩	១២.៦៨៦.៧៩៧	១១៩.១៦៩	១២.៨០៥.៩៦៦	៥១.៨៦២.៨៤៧
បំណុល									
បំណុលរយៈពេលវែង									
គណនីត្រូវទូទាត់ផ្សេងៗ	ង(ii)	៣៥.១៤៥	៤៨.៥០៥	៨៣.៦៥០	៣៤៤.៣៨៦	៣៣.៧៩៣	-	៣៣.៧៩៣	១៣៧.៦៧២
បំណុលភតិសន្យា	ង(i)	១១.៥៦៦.៨០១	(២៣៦.៣៧៤)	១១.៣៣០.៤២៧	៥៦.៦៤៧.៣៦៨	៦.៧៧៨.៨៨៥	៣៣១.៧២៦	៧.១១០.៦១១	២៨.៩៦៨.៦២៩
បំណុលពីកិច្ចព្រមព្រៀងរួម	ច	៨.១៧៨.២៩២	(៤៥០.៥៦៩)	៧.៧២៧.៧២៣	៣១.៨១៥.០៣៦	-	-	-	-
ពន្ធពន្យារសុទ្ធជាបំណុល	ឆ	២៧១.២៣០	(៦.៣០២)	២៦៤.៩២៨	១.០៩០.៧០៩	-	១៣៦.៥៥៩	១៣៦.៥៥៩	៥៥៦.៣៤១

កំណត់សម្គាល់លើរបាយការណ៍ហិរញ្ញវត្ថុសង្ខេបចន្លោះពេល (ត)

សម្រាប់ដំណាច់ការិយបរិច្ឆេទ ៣ខែ និង ៩ខែ ដែលបានបញ្ចប់ថ្ងៃទី៣០ ខែកញ្ញា ឆ្នាំ២០២៣

៣២. ការរាយការណ៍ឡើងវិញនូវព័ត៌មានប្រៀបធៀប (ត)

ការសង្ខេបធាតុដែលរងផលប៉ះពាល់ពីការរាយការណ៍ឡើងវិញនៃព័ត៌មានប្រៀបធៀប និងការធ្វើនិយ័តកម្មនៃកំហុសឆ្គងទាំងនោះមានដូចខាងក្រោម៖ (ត)

	ចំណុច	ថ្ងៃទី៣១ ខែធ្នូ ឆ្នាំ២០២២				ថ្ងៃទី១ ខែមករា ឆ្នាំ២០២២			
		ដែលបានរាយការណ៍កន្លងទៅ		និយ័តកម្មបានរាយការណ៍ឡើងវិញ		ដែលបានរាយការណ៍កន្លងទៅ		និយ័តកម្មបានរាយការណ៍ឡើងវិញ	
		ដុល្លារអាមេរិក	ដុល្លារអាមេរិក	ដុល្លារអាមេរិក	ពាន់រៀល (កំណត់សម្គាល់ ៤)	ដុល្លារអាមេរិក	ដុល្លារអាមេរិក	ដុល្លារអាមេរិក	ពាន់រៀល (កំណត់សម្គាល់ ៤)
របាយការណ៍ស្ថានភាពហិរញ្ញវត្ថុ									
បំណុលរយៈពេលខ្លី									
គណនីអ្នកផ្គត់ផ្គង់ និងគណនីត្រូវទូទាត់ផ្សេងៗ	ខ.ង(ii)	៣.២៣៣.២០២	(៤៧៥.៣០៧)	២.៧៥៧.៨៩៥	១១.៣៥៤.២៥៤	២.៣៩៣.៩០៧	(៣០៥.៨៩៦)	២.០៨៨.០១១	៨.៥០៦.៥៥៧
ប្រាក់កម្ចី	ខ	២.០៦៩.៩៧៤	២៧៥.៣០៧	២.៣៤៥.២៨១	៩.៦៥៥.៥២២	២.០៦៩.៩៧៤	៣០៥.៨៩៦	២.៣៧៥.៨៧០	៩.៦៧៩.២៩៥
បំណុលភតិសន្យា	ង(i).ង(ii)	៥៦.៣៩៦	៣២៣.៩០០	៣៨០.២៩៦	១.៥៦៥.៦៧៩	៩.២៦១	៣៤៧.៣៤៧	៣៥៦.៦០៨	១.៤៥២.៨២១
បំណុលពន្ធលើប្រាក់ចំណេញ	ឆ	៣.៣០៣.៤៧៨	(១៧៥.១៤៨)	៣.១២៨.៣៣០	១២.៨៧៩.៣៣៥	២.៣០៥.៣០៦	(១១៩.០៧៥)	២.១៨៦.២៣១	៨.៩០៦.៧០៥

កំណត់សម្គាល់ផ្សេងៗ

កំណត់សម្គាល់លើរបាយការណ៍ហិរញ្ញវត្ថុសង្ខេបចន្លោះពេល (ត)
សម្រាប់ដំណាច់ការិយបរិច្ឆេទ ៣ខែ និង ៩ខែ ដែលបានបញ្ចប់ថ្ងៃទី៣០ ខែកញ្ញា ឆ្នាំ២០២៣

៣២. ការវាយតម្លៃឡើងវិញនៃព័ត៌មានប្រៀបធៀប (ត)

ការសង្ខេបធាតុដែលរងផលប៉ះពាល់ពីការវាយតម្លៃឡើងវិញនៃព័ត៌មានប្រៀបធៀប និងការធ្វើនិយ័តកម្មនៃកំហុសឆ្គងទាំងនោះមានដូចខាងក្រោម៖ (ត)

	ចំណុច	សម្រាប់ដំណាច់ការិយបរិច្ឆេទ ៩ខែ ដែលបានបញ្ចប់ ថ្ងៃទី៣០ ខែកញ្ញា ឆ្នាំ២០២២				សម្រាប់ដំណាច់ការិយបរិច្ឆេទ ៣ខែ ដែលបានបញ្ចប់ ថ្ងៃទី៣០ ខែកញ្ញា ឆ្នាំ២០២២			
		ដែលបាន រាយការណ៍		បានរាយការណ៍ឡើងវិញ		ដែលបាន រាយការណ៍		បានរាយការណ៍ឡើងវិញ	
		កន្លងទៅ ដុល្លារអាមេរិក	និយ័តកម្ម ដុល្លារអាមេរិក	ដុល្លារអាមេរិក	ពាន់រៀល (កំណត់សម្គាល់ ៤)	ដុល្លារអាមេរិក	និយ័តកម្ម ដុល្លារអាមេរិក	ដុល្លារអាមេរិក	ពាន់រៀល (កំណត់សម្គាល់ ៤)
របាយការណ៍ចំណេញ ឬខាត									
ចំណូល		២៨.៤៥៧.៤៥៣	-	២៨.៤៥៧.៤៥៣	១១៥.៩៣៥.៦៦៤	៩.៨៣៧.៩៧៩	-	៩.៨៣៧.៩៧៩	៤០.៣៤៥.៥៥២
ថ្លៃដើមនៃការលក់ និងសេវាកម្ម		(៩.៥៦៨.៦២៣)	-	(៩.៥៦៨.៦២៣)	(៣៨.៥៧៥.១៧០)	(៣.២៨៤.១៦៤)	-	(៣.២៨៤.១៦៤)	(១៣.៤៦៨.៣៥៧)
ប្រាក់ចំណេញដុល		១៨.៩៨៨.៨៣០	-	១៨.៩៨៨.៨៣០	៧៧.៣៦០.៤៩៤	៦.៥៥៣.៨១៥	-	៦.៥៥៣.៨១៥	២៦.៨៧៧.១៩៥
ចំណូលផ្សេងៗ	គ.ង(វី)	៣.៤៣០.៣១០	(២.៥២០.១០៦)	៩១០.២០៤	៣.៧០៨.១៧១	២.៣១៦.៥៦៦	(១.៨៣២.៥១៧)	៤៨៤.០៤៩	១.៩៨៥.០៨៥
ចំណាយទូទៅ និងរដ្ឋបាល	ឃ.ង(វ)	(៧.២១៣.៧៨១)	១.៤៨៩.៣៩៩	(៥.៧២៤.៣៨២)	(២.៣៣២.១១៣)	(៣.១២៣.១៣៧)	១.១៣៧.៩២៥	(១.៩៨៥.២១២)	(៨.១៤១.៣៥៤)
សំវិធានធនលើការខាតបង់									
ឱនភាពនៃតម្លៃលើគណនី									
អតិថិជន និងគណនីត្រូវ									
ទទួលផ្សេងៗ	ឃ	-	(២៦៨.៥៨៧)	(២៦៨.៥៨៧)	(១.០៩៤.២២៣)	-	៧៧.៦៨៥	៧៧.៦៨៥	៣១៨.៥៨៦
ប្រាក់ចំណេញពីប្រតិបត្តិការ		១៥.២០៥.៣៥៩	(១.២៩៩.២៩៤)	១៣.៩០៦.០៦៥	៥៦.៦៥៣.៣១០	៥.៧៤៧.២៤៤	(១១៦.៩០៧)	៥.១៣០.៣៣៧	២១.០៣៩.៥១២

កំណត់សម្គាល់របស់ក្រុមហ៊ុន

កំណត់សម្គាល់លើរបាយការណ៍ហិរញ្ញវត្ថុសង្ខេបចន្លោះពេល (ត)
សម្រាប់ដំណាច់ការិយបរិច្ឆេទ ៣ខែ និង ៩ខែ ដែលបានបញ្ចប់ថ្ងៃទី៣០ ខែកញ្ញា ឆ្នាំ២០២២

៣២. ការរាយការណ៍ឡើងវិញនៃព័ត៌មានប្រៀបធៀប (ត)

ការសង្ខេបធាតុដែលរងផលប៉ះពាល់ពីការរាយការណ៍ឡើងវិញនៃព័ត៌មានប្រៀបធៀប និងការធ្វើនិយ័តកម្មនៃកំហុសឆ្គងទាំងនោះមានដូចខាងក្រោម៖ (ត)

	ចំណុច	សម្រាប់ដំណាច់ការិយបរិច្ឆេទ ៩ខែ ដែលបានបញ្ចប់ ថ្ងៃទី៣០ ខែកញ្ញា ឆ្នាំ២០២២				សម្រាប់ដំណាច់ការិយបរិច្ឆេទ ៣ខែ ដែលបានបញ្ចប់ ថ្ងៃទី៣០ ខែកញ្ញា ឆ្នាំ២០២២			
		ដែលបាន រាយការណ៍ កន្លងទៅ ដុល្លារអាមេរិក	និយ័តកម្ម ដុល្លារអាមេរិក	បានរាយការណ៍ឡើងវិញ ដុល្លារអាមេរិក	បានរាយការណ៍ឡើងវិញ ពាន់រៀល (កំណត់សម្គាល់ ៤)	ដែលបាន រាយការណ៍ កន្លងទៅ ដុល្លារអាមេរិក	និយ័តកម្ម ដុល្លារអាមេរិក	បានរាយការណ៍ឡើងវិញ ដុល្លារអាមេរិក	បានរាយការណ៍ឡើងវិញ ពាន់រៀល (កំណត់សម្គាល់ ៤)
របាយការណ៍ចំណេញ ឬខាត									
ចំណូលហិរញ្ញប្បទាន	គ.ង(ii)	-	៨៩០.១៥៩	៨៩០.១៥៩	៣.៦២៦.៥០៨	-	៣៣១.៩៣៣	៣៣១.៩៣៣	១.៣៦១.២៥៧
ចំណាយហិរញ្ញប្បទាន	ង(i)	(៨២៣.២៤៧)	១៨.២៥០	(៨០៥.៩៩៧)	(៣.២៧៩.៥៥៤)	(២៩៥.១៧៦)	២៨.៥៨២	(២៦៦.៥៩៤)	(១.០៩៣.៣០២)
ចំណូលហិរញ្ញប្បទានសុទ្ធ		(៨២៣.២៤៧)	៩០៨.៤០៩	៨៤.១៦២	៣៤៦.៩៥០	(២៩៥.១៧៦)	៣៦០.៥១៥	៦៥.៣៣៩	២៦៧.៩៥៥
ប្រាក់ចំណេញមុនដកពន្ធ		១៤.៣៨២.១១២	(៣៩០.៨៨៥)	១៣.៩៩១.២២៧	៥៧.០០០.២៦០	៥.៤៥២.០៦៨	(២៥៦.៣៩២)	៥.១៩៥.៦៧៦	២១.៣០៧.៤៦៧
ចំណាយពន្ធលើប្រាក់ចំណេញ	ឆ	(២.៩៣៩.៣៨៥)	(៦៣.០៣០)	(៣.០០២.៤១៥)	(១២.២៣១.៨៣៩)	(១.០៩៩.២១១)	២៣.៤៣៦	(១.០៧៥.៧៧៥)	(៤.៩១១.៧៥៣)
ប្រាក់ចំណេញសម្រាប់ការិយបរិច្ឆេទ		១១.៤៤២.៧២៧	(៤៥៣.៩១៥)	១០.៩៨៨.៨១២	៤៤.៧៦៨.៤២១	៤.៣៥២.៨៥៧	(២៣២.៩៥៦)	៤.១១៩.៩០១	១៦.៤៩៥.៧១៤
ប្រាក់ចំណេញក្នុងមួយហ៊ុនសម្រាប់ភាគហ៊ុននៃ ក.ស.ភ. ក្នុងអំឡុងការិយបរិច្ឆេទមានដូចខាងក្រោម៖									
ប្រាក់ចំណេញក្នុងមួយ									
ភាគហ៊ុនគោល	ឈ	០,៥៥	(០,០២)	០,៥៣	២,១៦	០,២១	(០,០១)	០,២០	០,៨២
ប្រាក់ចំណេញក្នុងមួយ									
ភាគហ៊ុនដែលថយចុះ	ឈ	០,៥៥	(០,០២)	០,៥៣	២,១៦	០,២១	(០,០១)	០,២០	០,៨២

កំណត់សម្គាល់ផែស្រយាវស្តីពីសេវា

កំណត់សម្គាល់លើរបាយការណ៍ហិរញ្ញវត្ថុសង្ខេបចន្លោះពេល (ត)
សម្រាប់ដំណាច់ការិយបរិច្ឆេទ ៣ខែ និង ៩ខែ ដែលបានបញ្ចប់ថ្ងៃទី៣០ ខែកញ្ញា ឆ្នាំ២០២៣

៣២. ការវាយតម្លៃឡើងវិញនូវតម្លៃប្រៀបធៀប (ត)

ការសង្ខេបធាតុដែលរងផលប៉ះពាល់ពីការវាយតម្លៃឡើងវិញនៃព័ត៌មានប្រៀបធៀប និងការធ្វើនិយ័តកម្មនៃកំហុសឆ្គងទាំងនោះមានដូចខាងក្រោម៖ (ត)

	ចំណុច	សម្រាប់ដំណាច់ការិយបរិច្ឆេទ ៩ខែ ដែលបានបញ្ចប់ ថ្ងៃទី៣០ ខែកញ្ញា ឆ្នាំ២០២២			
		ដែលបាន វាយតម្លៃ កន្លងទៅ ដុល្លារអាមេរិក	និយ័តកម្ម ដុល្លារអាមេរិក	បានវាយតម្លៃឡើងវិញ ដុល្លារអាមេរិក	បានវាយតម្លៃឡើងវិញ ពាន់រៀល (កំណត់សម្គាល់ ៥)
លំហូរទឹកប្រាក់ពីសកម្មភាពប្រតិបត្តិការ					
	គយង០				
ប្រាក់ចំណេញមុនដកពន្ធ	ង០	១៤.៣៨២.១១២	(៣៩០.៨៨៥)	១៣.៩៩១.២២៧	៥៧.០០០.២៦០
<i>និយ័តភាពលើ៖</i>					
រំលស់លើទ្រព្យ គ្រឿងចក្រ					
និងបរិក្ខារ		២.៧៨២.៦១៣	-	២.៧៨២.៦១៣	១១.៣៣៦.៣៦៥
រំលស់លើទ្រព្យវិនិយោគ		៣៨៤៨២	-	៣៨៤៨២	១៥៦.៧៧៦
រំលស់លើសិទ្ធិប្រើប្រាស់					
ទ្រព្យសកម្ម	ង០	៨០.៩០០	(១៣.៣០៦)	៦៧.៥៩៤	២៧៥.៣៧៨
ចំណាយការប្រាក់	ង(i)	៨២១.៨៩៥	(១៦.៨៩៨)	៨០៥.០៩៧	៣.២៧៩.៥៥៨
ចំណូលការប្រាក់ពីភតិសន្យា					
ត្រូវទទួល	ង(ii)	(១៦៧.៩៩៥)	១៩.០២៤	(១៤៨.៩៧១)	(៦៦.៩០៨)
ចំណូលការប្រាក់ពីប្រាក់បញ្ញើ					
មានកាលកំណត់		(៧៣៨.៤៨៤)	-	(៧៣៨.៤៨៤)	(៣.០០៨.៥៨៤)
ឥទ្ធិពលសុទ្ធនៃអប្បបរមាលើ					
ប្រាក់តម្កល់រយៈពេលវែង	ង(ii)	(១.៣៥២)	(១.៣៥២)	(២.៧០៤)	(១១.០១៦)
ការខាតបង់ឱនភាពនៃតម្លៃលើ					
គណនីត្រូវទទួលផ្សេងៗ		២៦៨.៥៨៧	-	២៦៨.៥៨៧	១.០៩៤.២២៣
ខាត(ចំណេញ)ពីភតិសន្យាបន្តនៃ					
សិទ្ធិប្រើប្រាស់ទ្រព្យសកម្ម	ង(ii)	១.០៥៦.៩៦៦	(១.០៥៥.២១៤)	(១.០០១.៧៥២)	(៣៣.៦០២)
ខាតពីការលក់ទ្រព្យ គ្រឿងចក្រ					
និងបរិក្ខារ		១១.៩៣០	-	១១.៩៣០	៤៨.៦០៣
ការលុបចោលទ្រព្យ គ្រឿងចក្រ					
និងបរិក្ខារ		៨.៣០៩	-	៨.៣០៩	៣៣.៨៥១
ចំណាយលើកាតព្វកិច្ច					
អត្ថប្រយោជន៍សោធននិវត្តន៍		៦៦.២៥១	-	៦៦.២៥១	២៦៩.៩០៧
ប្រាក់ចំណេញពីភតិសន្យាបន្ត					
នៃសិទ្ធិប្រើប្រាស់ទ្រព្យសកម្ម		(១៦៥៥៦៥៨)	១៦៥៥៦៥៨	-	-
		១៦.៩៨៤.៥៥៦	១៩៧.០២៧	១៧.១៨១.៥៨៣	៦៩.៨៣៤.៨១១

កំណត់សម្គាល់ផែស្រយុំសង្គម

កំណត់សម្គាល់លើរបាយការណ៍ហិរញ្ញវត្ថុសង្ខេបចន្លោះពេល (ត)
សម្រាប់ដំណាច់ការិយបរិច្ឆេទ ៣ខែ និង ៩ខែ ដែលបានបញ្ចប់ថ្ងៃទី៣០ ខែកញ្ញា ឆ្នាំ២០២៣

៣២. ការវាយតម្លៃឥទ្ធិពលនៃការប្រែប្រួលតម្លៃប្រើប្រាស់ (ត)

ការសង្ខេបធាតុដែលរងផលប៉ះពាល់ពីការវាយតម្លៃឥទ្ធិពលនៃការប្រែប្រួលតម្លៃប្រើប្រាស់ និងការធ្វើនិយ័តកម្មនៃ
កំហុសឆ្គងទាំងនោះមានដូចខាងក្រោម៖ (ត)

	ចំណុច	សម្រាប់ដំណាច់ការិយបរិច្ឆេទ ៩ខែ ដែលបានបញ្ចប់ ថ្ងៃទី៣០ ខែកញ្ញា ឆ្នាំ២០២២			
		ដែលបាន វាយតម្លៃ កន្លងទៅ ដុល្លារអាមេរិក	និយ័តកម្ម ដុល្លារអាមេរិក	បានវាយតម្លៃ ដុល្លារអាមេរិក	បានវាយតម្លៃ ពាន់រៀល (កំណត់សម្គាល់ ៤)
លំហូរទឹកប្រាក់ពីសកម្មភាពប្រតិបត្តិការ (ត)					
<i>បម្រែបម្រួលនៃទុនបង្វិល៖</i>					
សន្និធិ	ជ	-	(៣៣៦.៥៧០)	(៣៣៦.៥៧០)	(១.៣៧១.១៨៦)
គណនីអតិថិជន និងគណនី	ខ.ង(៧)				
ត្រូវទទួលផ្សេងៗ	ជ.ដ	(១.៥៥០.៩៨០)	(១៣៤.១៩៧)	(១.៥៨៥.១៧៧)	(៦.៥៥៨.០១១)
ប្រាក់បញ្ញើរយៈពេលខ្លី		-	៥៦.០០២	៥៦.០០២	១៨៧.៤១២
គណនីអ្នកផ្គត់ផ្គង់ និងគណនី					
ត្រូវទូទាត់ផ្សេងៗ		២៧០.៩២៨	-	២៧០.៩២៨	១.១០៣.៧៦១
បំណុលពីកិច្ចព្រមព្រៀងរួម		១៥.៣៧២	-	១៥.៣៧២	៦២.៦២៦
កិច្ចសន្យាបំណុល		(២២៥.០០០)	-	(២២៥.០០០)	(៩១៦.៦៥០)
សាច់ប្រាក់ទទួលបានពីប្រតិបត្តិការ		១៥.៥៥៤.៨៧៦	(២២៧.៧៣៨)	១៥.៣២៧.១៣៨	៦២.៤៤២.៧៦៣
ពន្ធលើប្រាក់ចំណេញបានបង់	ជ	(២.៦២៧.២៩៨)	៤០.៧៣១	(២.៥៨៦.៥៦៧)	(១០.៥៣៧.៦៧៤)
ឥណទានពន្ធកាត់ទុក	ជ	-	(៤០.៧៣១)	(៤០.៧៣១)	(១៦៥.៩៣៨)
កាតព្វកិច្ចអត្ថប្រយោជន៍សោធននិវត្តន៍ ដែលបានបង់		(២០.៣១៥)	-	(២០.៣១៥)	(៨២.៧៦៣)
សាច់ប្រាក់សុទ្ធទទួលបានពី សកម្មភាពប្រតិបត្តិការ	ជ	១២.៩០៧.២៦៣	(២២៧.៧៣៨)	១២.៦៧៩.៥២៥	៥១.៦៥៦.៣៨៨
លំហូរទឹកប្រាក់ពីសកម្មភាពវិនិយោគ					
ការទិញទ្រព្យ គ្រឿងចក្រ និងបរិក្ខារ		(៦.៦៥៣.៩១៤)	-	(៦.៦៥៣.៩១៤)	(២៧.១០៤.០៥៦)
សាច់ប្រាក់ទទួលបានពី					
ភតិសន្យាត្រូវទទួល	ង(៧)	-	១៤៤.១០១	១៤៤.១០១	៥៨៧.០៦៧
សាច់ប្រាក់ទទួលបានពីការលក់ទ្រព្យ គ្រឿងចក្រ និងបរិក្ខារ		៣.៣៥៥	-	៣.៣៥៥	១៣.៦៦៨
ការប្រាក់បានទទួល	ជ	៥៦២.៨៤៣	១២៩.៦៣៩	៦៩២.៤៨២	២.៨២១.១៧២
ការដាក់ប្រាក់បញ្ញើមានកាលកំណត់	ក	(៣.០០០.០០០)	(២.០០០.០០០)	(៥.០០០.០០០)	(២០.៣៧០.០០០)
សាច់ប្រាក់សុទ្ធប្រើប្រាស់ក្នុង សកម្មភាពវិនិយោគ	ជ	(៤.០៨៧.៧១៦)	(១.៧៦៦.០៦០)	(៥.៨៥៣.៧៧៦)	(២៤.០៥៦.១៣៩)

កំណត់សម្គាល់ផែស្រយាវស្តីពីពេញ

កំណត់សម្គាល់លើរបាយការណ៍ហិរញ្ញវត្ថុសង្ខេបចន្លោះពេល (ត)
សម្រាប់ដំណាច់ការិយបរិច្ឆេទ ៣ខែ និង ៩ខែ ដែលបានបញ្ចប់ថ្ងៃទី៣០ ខែកញ្ញា ឆ្នាំ២០២៣

៣២. ការវាយតម្លៃការណ៍ឡើងវិញនូវតម្លៃប្រៀបធៀប (ត)

ការសង្ខេបធាតុដែលរងផលប៉ះពាល់ពីការវាយតម្លៃឡើងវិញនៃតម្លៃប្រៀបធៀប និងការធ្វើនិយ័តកម្មនៃកំហុសឆ្គងទាំងនោះមានដូចខាងក្រោម៖ (ត)

		សម្រាប់ដំណាច់ការិយបរិច្ឆេទ ៩ខែ ដែលបានបញ្ចប់ ថ្ងៃទី៣០ ខែកញ្ញា ឆ្នាំ២០២២			
		ដែលបាន វាយតម្លៃ			
	ចំណុច	កន្លងទៅ ដុល្លារអាមេរិក	និយ័តកម្ម ដុល្លារអាមេរិក	បានវាយតម្លៃឡើងវិញ ដុល្លារអាមេរិក	បានរៀបរយ (កំណត់សម្គាល់ ៤)
លំហូរទឹកប្រាក់ពីសកម្មភាពហិរញ្ញប្បទាន					
ភាគលាភបានបង់		(១.០៨១.៤៨០)	-	(១.០៨១.៤៨០)	(៤.៤០៥.៩៥០)
ការប្រាក់បានបង់	ង	(៨០៧.២៩៩)	(២៤៧.១២៤)	(១.០៥៤.៤២៣)	(៤.២៩៥.៧១៩)
ការទូទាត់ប្រាក់ដើមនៃបំណុល ភតិសន្យា	ង	(២៦៧.៩២០)	២៤៧.១២៤	(២០.៧៩៦)	(៨៤.៧២៣)
ការទូទាត់ប្រាក់កម្ចី		(២.០៦៩.៩៧៤)	-	(២.០៦៩.៩៧៤)	(៨.៤៣៣.០៧៤)
សាច់ប្រាក់សុទ្ធប្រើប្រាស់ក្នុង សកម្មភាពហិរញ្ញប្បទាន		(៤.២២៦.៦៧៣)	-	(៤.២២៦.៦៧៣)	(១៧.២១៩.៤៦៦)
ការថយចុះសុទ្ធនៃសាច់ប្រាក់ និង សាច់ប្រាក់សមមូល					
សាច់ប្រាក់ និងសាច់ប្រាក់សមមូល នាដើមការិយបរិច្ឆេទ		(៤០៧.១២៦)	(១.៩៥៣.៩៩៨)	(២.៣៦១.១២៤)	(៩៦១៩.២១៧)
លម្អៀងពីការប្តូររូបិយប័ណ្ណ		-	-	-	២៨២.៨៥៤
សាច់ប្រាក់ និងសាច់ប្រាក់សមមូល នាចុងការិយបរិច្ឆេទ	ដ	៦.២០៧.៥៧៤	៧៨.១១៦	៦.២៨៥.៦៩០	២៥៨៩០.៧៥៧

ប្រតិបត្តិការមិនមែនជាសាច់ប្រាក់ជាសារវន្តពីសកម្មភាពហិរញ្ញប្បទាន

ការទិញទ្រព្យគ្រឿងចក្រ និងបរិក្ខារ តាមរយៈបំណុលពី កិច្ចព្រមព្រៀងរួម	ច(0)	-	១.៩៥៤.៥៨៥	១.៩៥៤.៥៨៥	៧.៩៦២.៩៧៩
---	------	---	-----------	-----------	-----------

កំណត់ផែស្វ័យភ័ស្តុតាង

កំណត់សម្គាល់លើរបាយការណ៍ហិរញ្ញវត្ថុសង្ខេបចន្លោះពេល (ត)
សម្រាប់ដំណាច់ការិយបរិច្ឆេទ ៣ខែ និង ៩ខែ ដែលបានបញ្ចប់ថ្ងៃទី៣០ ខែកញ្ញា ឆ្នាំ២០២៣

៣៣. បំណុលយថាហេតុ (ត)

នៅថ្ងៃទី១៤ ខែកក្កដា ឆ្នាំ២០២៣ ក្រុមហ៊ុនបានចាត់តាំងទីប្រឹក្សាផ្នែកច្បាប់ ដើម្បីធ្វើការវាយតម្លៃលើការ
ទាមទារសំណងពី SAAB។ ជាការឆ្លើយតប ក្រុមហ៊ុនបានបដិសេធលើវិក្កយបត្រនានាពី SAAB ដោយយោងតាម
ហេតុផលដូចបានរៀបរាប់ពីខាងលើ។ នៅថ្ងៃទី១២ ខែកញ្ញា ឆ្នាំ២០២៣ ក្រុមហ៊ុនទទួលបានដំណឹងតាមរយៈ
ដីកាកោះហៅ ថាអ្នកទីប្រឹក្សាច្បាប់របស់ SAAB ដាក់ពាក្យបណ្តឹងនៅតុលាការប្រទេសប៊ែលហ្ស៊ិក។ ការបំភ្លឺបឋម
នឹងត្រូវធ្វើឡើងនៅថ្ងៃទី១២ ខែធ្នូ ឆ្នាំ២០២៣ នៅតុលាការសហគ្រាសទីក្រុង Antwerp ប្រទេសប៊ែលហ្ស៊ិក។ ផ្អែក
តាមដីកាកោះហៅ SAAB ទាមទារសំណងពីក្រុមហ៊ុនជាទឹកប្រាក់ចំនួន ១.២៨១.៦១៣ ដោយមិនរាប់បញ្ចូលនូវថ្លៃ
ដីកាកោះហៅ និងកម្រៃតុលាការ។

នាកាលបរិច្ឆេទនៃរបាយការណ៍នេះ អ្នកគ្រប់គ្រង ពុំបានដឹងអំពីបណ្តឹងណាមួយដែលបានកើតមានមកលើ
ក្រុមហ៊ុនទាក់ទងនឹងសំណង ឬការប្តឹងបកទៅ SAAB ដែលផ្តួចផ្តើមឡើងដោយក្រុមហ៊ុននោះទេ។ អ្នក
គ្រប់គ្រងជឿជាក់ថា ទឹកប្រាក់ដែលបានចេញវិក្កយបត្រមិនសមមូល និងមិនស្តែងចេញពីកម្រិតជាក់ស្តែង
ដែលអ្នកផ្គត់ផ្គង់បានបំពេញកាតព្វកិច្ច គិតត្រឹមកាលបរិច្ឆេទនៃរបាយការណ៍នេះឡើយ។

៣៤. ឧបករណ៍ហិរញ្ញវត្ថុ – តម្លៃសមស្រប

ក្រុមហ៊ុនពុំបានធ្វើលាតត្រដាងអំពី ព័ត៌មានតម្លៃសមស្របសម្រាប់ទ្រព្យសកម្មហិរញ្ញវត្ថុ និងបំណុលហិរញ្ញវត្ថុ
ព្រោះតម្លៃយោងមានតម្លៃប្រហាក់ប្រហែលយ៉ាងសមហេតុផលទៅនឹងតម្លៃសមស្រប។



ចំណតផែនការពហុបំណងឧទ្ទេសិទ្ធ UM២

Sub-Feeder Multipurpose Terminal Tonle Bet-UM2

ភូមិឧទ្ទេសិទ្ធ យ៉ុងឧទ្ទេសិទ្ធ ស្រុកត្បូងឃ្មុំ ខេត្តត្បូងឃ្មុំ

Tonle Bet Village, Tonle Bet Commune, Tboung Khmum District, Tboung Khmum Province

ចំណតផែនការពហុបំណង UM១

Sub-Feeder Multipurpose Terminal UM1

ផ្លូវជាតិលេខ ៦A, ភូមិកណ្តាល ឃុំព្រែកអញ្ជាញ ស្រុកមុខកំពូល ខេត្តកណ្តាល

National Road No. 6A, Kandal Village, Prek Anhchanh Commune, Mok Kampul District, Kandal Province

ចំណតផែនការពហុបំណង TS៣

Multipurpose Terminal TS3

#៦៤៩ ផ្លូវវិថីព្រះសីហនុភី សង្កាត់ស្រះមក ខណ្ឌដូនពេញ រាជធានីភ្នំពេញ

#649, Preah Sisowath Street, Sras Chork Commune, Daun Penh District, Phnom Penh

ចំណតផែនការដំណើរ និងទេសចរ TS១

Passenger and Tourist Terminal TS1

ផ្លូវវិថីព្រះសីហនុភី សង្កាត់វត្តភ្នំពេញ ខណ្ឌដូនពេញ រាជធានីភ្នំពេញ

Preah Sisowath Street, Wat Phnom Commune, Daun Penh District, Phnom Penh

ចំណតផែនការពហុបំណង TS១១

Sub-Feeder Multipurpose Terminal TS11

ផ្លូវជាតិលេខ៥ ភូមិស្ពានខ្ពស់ សង្កាត់គីឡូម៉ែត្រលេខ៦ ខណ្ឌឫស្សីកែវ រាជធានីភ្នំពេញ

National Road 5, Spean Khpos Village, Kilometer 6 Commune, Reusseykeo District, Phnom Penh

ចំណតផែនការកុងតឺន័រ LM១៧ និងទីលានស្តុកទុកកុងតឺន័រ

Container Terminal LM17 /ICD-LM១៧/ and Inland Container Depot ICD-LM17

ភូមិកណ្តាលលើ ឃុំបន្ទាយដេក ស្រុកកៀនស្វាយ ខេត្តកណ្តាល

Kandal Leu Village, Bantey Dek Commune, Kien Svay District, Kandal Province

ចំណតផែនការពហុបំណង LM២៦

Sub-Feeder Multipurpose Terminal LM២៦

ភូមិកោះរកា ឃុំកោះរកា ស្រុកពរម្រះ ខេត្តព្រៃវែង

Koh Roka Village, Koh Roka Commune, Peam Chor District, Prey Veng Province

ទំនាក់ទំនង/ Contact

Email ppapmpwt@online.com.kh

Tel/Fax +855 23 427 802

Website www.ppap.com.kh

Headquarter's Address #649, Preah Sisowath Street, Sras Chork Commune, Daun Penh District, Phnom Penh

