

ព្រះរាជាណាចក្រកម្ពុជា
ជាតិ សាសនា ព្រះមហាក្សត្រ



កំពង់ផែស្វយ័តភ្នំពេញ របាយការណ៍ប្រចាំត្រីមាសទី៤ឆ្នាំ២០២៣

របាយការណ៍

ប្រចាំត្រីមាសទី៤ ឆ្នាំ២០២៣

(គិតត្រឹមថ្ងៃទី៣១ ខែធ្នូ ឆ្នាំ២០២៣)

របស់ក្រុមហ៊ុនស្រូវស្រែក

**១. ព័ត៌មានហិរញ្ញវត្ថុសង្ខេប ក្រាហ្វិកអំពីព័ត៌មានហិរញ្ញវត្ថុសង្ខេប និងកម្មសិទ្ធិភាព
ភាគហ៊ុនិកធម្មតា**

១.១. ព័ត៌មានហិរញ្ញវត្ថុសង្ខេប

បរិយាយ		៣១ ធ្នូ ឆ្នាំ២០២៣	៣១ ធ្នូ (*) ឆ្នាំ២០២២ (បានកែតម្រូវ)	០១ មករា (*) ឆ្នាំ២០២២ (បានកែតម្រូវ)
ស្ថានភាពហិរញ្ញវត្ថុ (ពាន់រៀល)				
ទ្រព្យសកម្មសរុប		១.០៤០.៨៨៣.៥៣៣	១.០១០.៩០៨.០៨៥	៨៩៩.១៣០.២២០
បំណុលសរុប		២៤៤.១២៣.១៤៣	២៤១.២១៦.៤៥៦	១៩៣.២០២.៤៣៨
មូលធនសរុប		៧៩៦.៧៦០.៣៩០	៧៦៩.៦៩១.៦២៩	៧០៥.៩២៧.៧៨២
លទ្ធផលហិរញ្ញវត្ថុ (ពាន់រៀល)		ត្រីមាសទី៤ ឆ្នាំ២០២៣	ត្រីមាសទី៤ ឆ្នាំ២០២២ (បានកែតម្រូវ)	ត្រីមាសទី៤ ឆ្នាំ២០២១
ចំណូលសរុប		៣៣.៤៣៧.០២៥	៣២.៨៤៤.០៤៤	៣២.២៨៤.៦៨៧
ចំណេញ/(ខាត) មុនបង់ពន្ធ		១១.៩៨៧.៨៣៩	១៧.៨១១.៣០៤	១៦.៩១០.៣៩០
ចំណេញ/(ខាត) សុទ្ធក្នុងការិយបរិច្ឆេទ		៩.៤២៩.៥២០	១៤.៥៣០.២១៥	១៣.០៨៧.២២១
លទ្ធផលលម្អិតក្នុងការិយបរិច្ឆេទ		១.៥៥៦.៨៩៩	១៥.២១៥.៨១១	១៣.៣២៨.២៤០
អនុបាតហិរញ្ញវត្ថុ		ត្រីមាសទី៤ ឆ្នាំ២០២៣	៣១ ធ្នូ ឆ្នាំ២០២២	០១ មករា ឆ្នាំ២០២២
អនុបាតសាធនភាព (ភាគរយ)		៥,៨៨%	៣១,៦២%	៣៤,៣០%
អនុបាត សន្ទនីយភាព	អនុបាតចរន្ត (ចំនួនដង)	១,៤៤	១,៨៥	១,៨៨
	អនុបាតចរន្តលឿន (ចំនួនដង)	១,៣៥	១,៧៧	១,៨៣
		ត្រីមាសទី៤ ឆ្នាំ២០២៣	ត្រីមាសទី៤ ឆ្នាំ២០២២	ត្រីមាសទី៤ ឆ្នាំ២០២១
អនុបាត ចំណេញភាព	អនុបាតចំណេញធៀបនឹង ទ្រព្យសកម្ម (ភាគរយ)	០,៩១%	១,៤៤%	១,៤៦%
	អនុបាតចំណេញធៀបនឹងមូលធន (ភាគរយ)	១,១៨%	១,៨៩%	១,៨៦%
	អនុបាតគម្លាតចំណេញដុល (ភាគរយ)	៦២,៣៦%	៦២,៦០%	៦៦,០២%

អនុបាតគម្លាតចំណេញភាព (ភាគរយ)	២៨,២០%	៤៤,២៤%	៤០,៥៤%
ចំណេញក្នុងមួយឯកតាមូលបត្រកម្មសិទ្ធិ (រៀល)	៤៥៥,៨៨	៧០២,៤៧	៦៣២,៧១
អនុបាតលទ្ធភាពសងការប្រាក់ (ចំនួនដង)	១៧,២០	២២,១៨	១៧,៩០

សម្គាល់៖ សម្រាប់ការបង្ហាញព័ត៌មានប្រៀបធៀប សវនករឯករាជ្យ មានការរាយការណ៍ឡើងវិញ (Restatement):

- សម្រាប់ការិយបរិច្ឆេទថ្ងៃទី៣១ ខែធ្នូ ឆ្នាំ២០២២ និងនាថ្ងៃទី៣១ ខែធ្នូ ឆ្នាំ២០២១ មកថ្ងៃទី១ ខែមករា ឆ្នាំ២០២២
- សម្រាប់ត្រីមាសទី៤ ឆ្នាំ២០២៣ និងត្រីមាសទី៤ ឆ្នាំ២០២២ (គិតត្រឹមថ្ងៃទី៣១ ខែធ្នូ)។

១.២. ក្រាហ្វិកអំពីព័ត៌មានហិរញ្ញវត្ថុសង្ខេប (គិតត្រឹមថ្ងៃទី៣១ ខែធ្នូ ឆ្នាំ២០២៣)

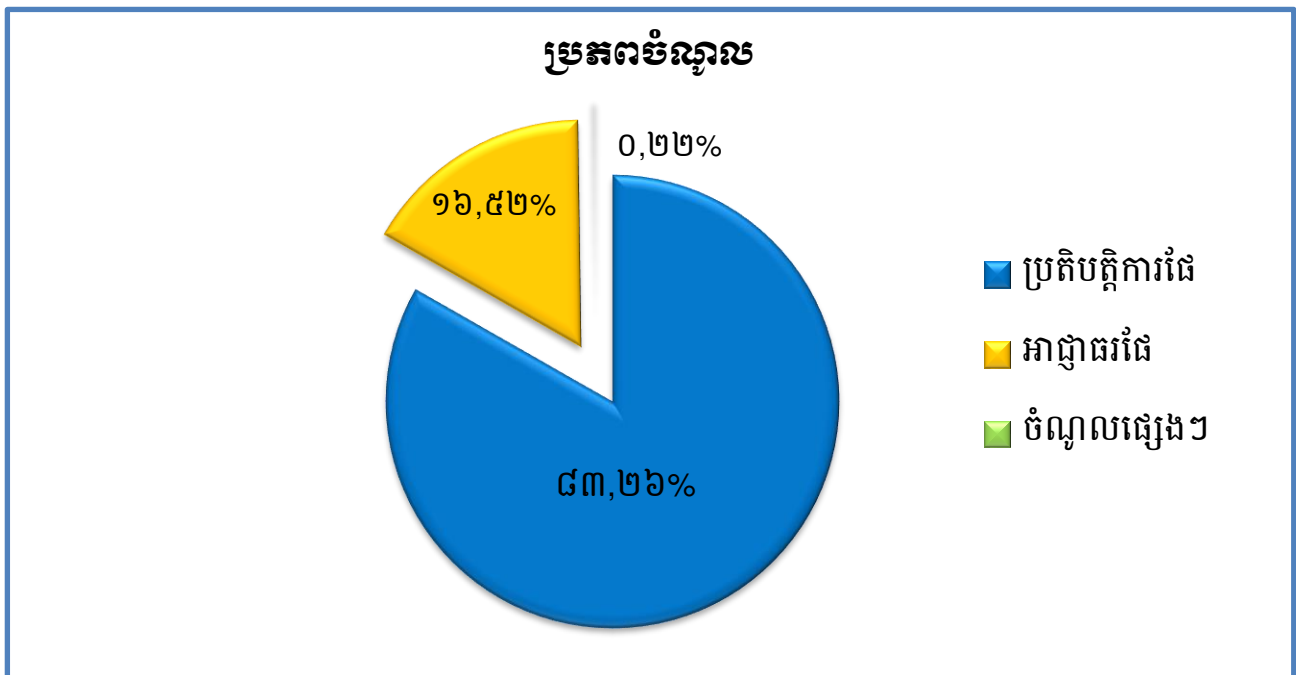
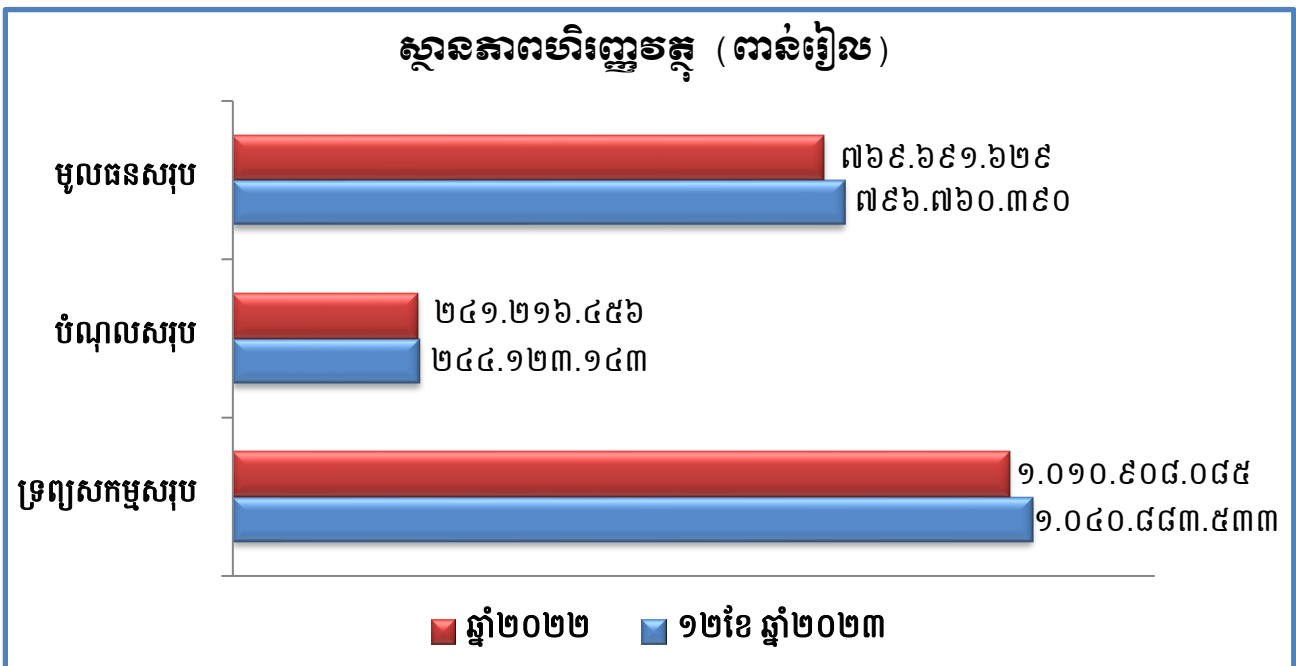

**ការបែងចែកប្រភេទចំណូលរៀបរយនិងចំណូលសរុប
ពីផលអាជីវកម្ម និងសេវាកម្ម**

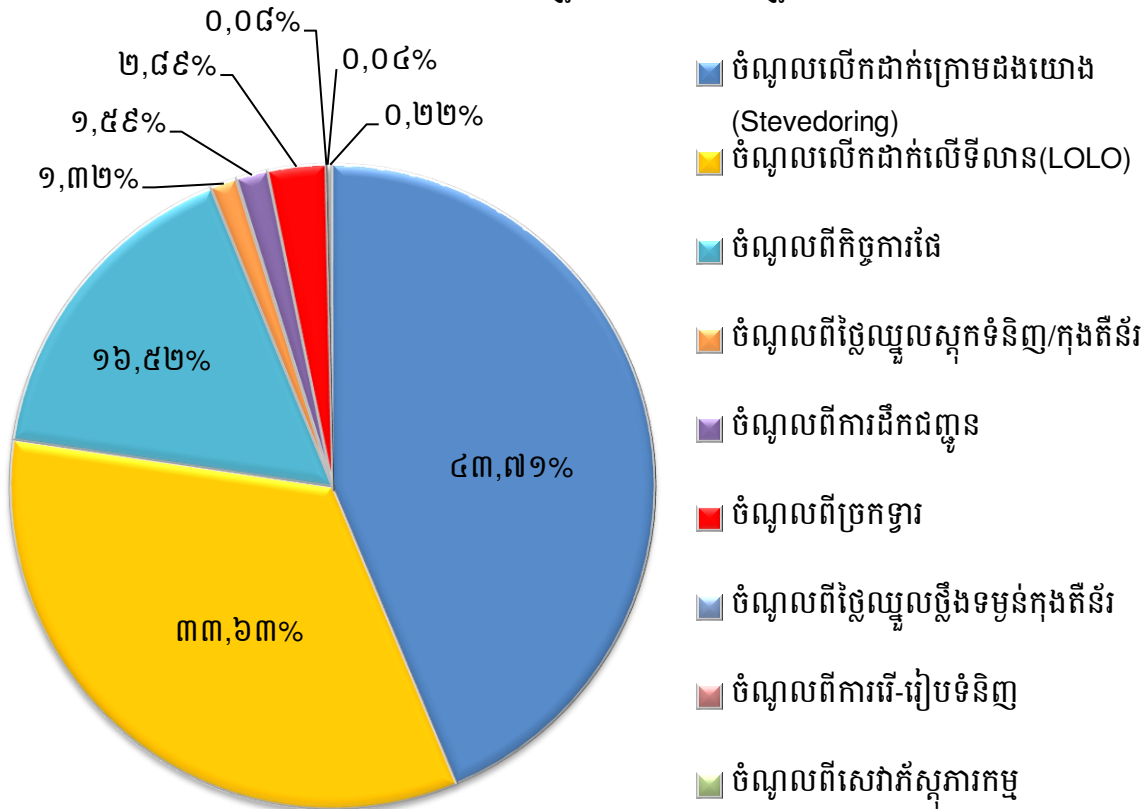

ប្រាក់ចំណេញសម្រាប់ត្រីមាសទី៤ ឆ្នាំ២០២៣ (ពាន់រៀល)

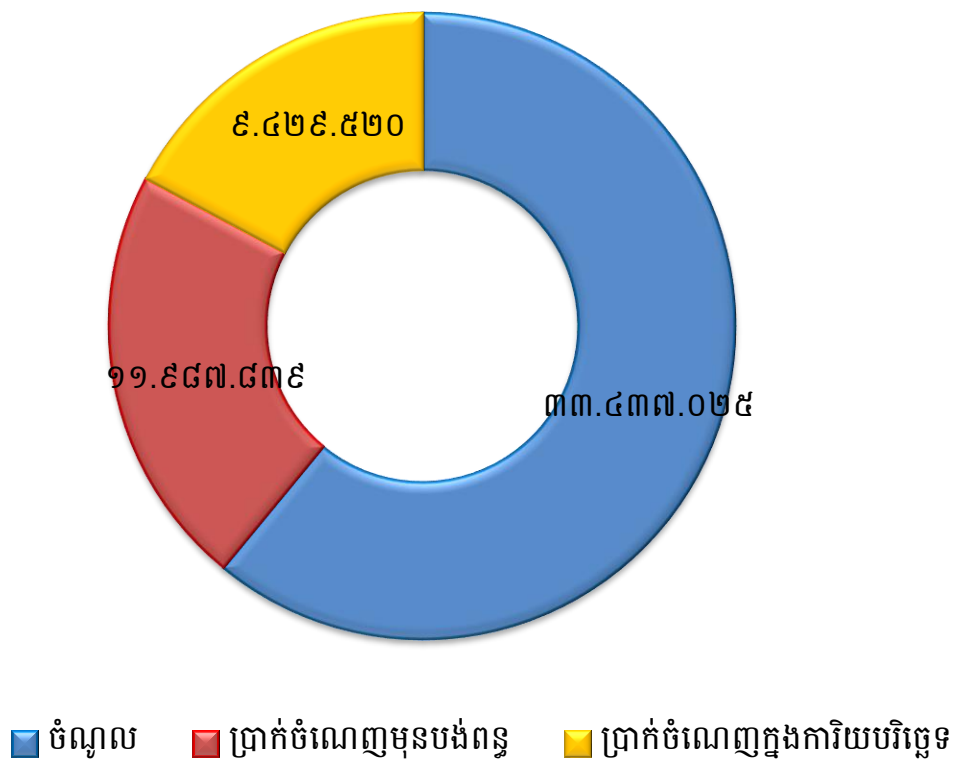

អត្រាកំណើនចំណូលសរុប និង ប្រាក់ចំណេញ ប្រចាំឆ្នាំ សម្រាប់រយៈពេល ៥ឆ្នាំ ចាប់ពីឆ្នាំ២០១៨ ដល់ឆ្នាំ២០២២ (លានរៀល)

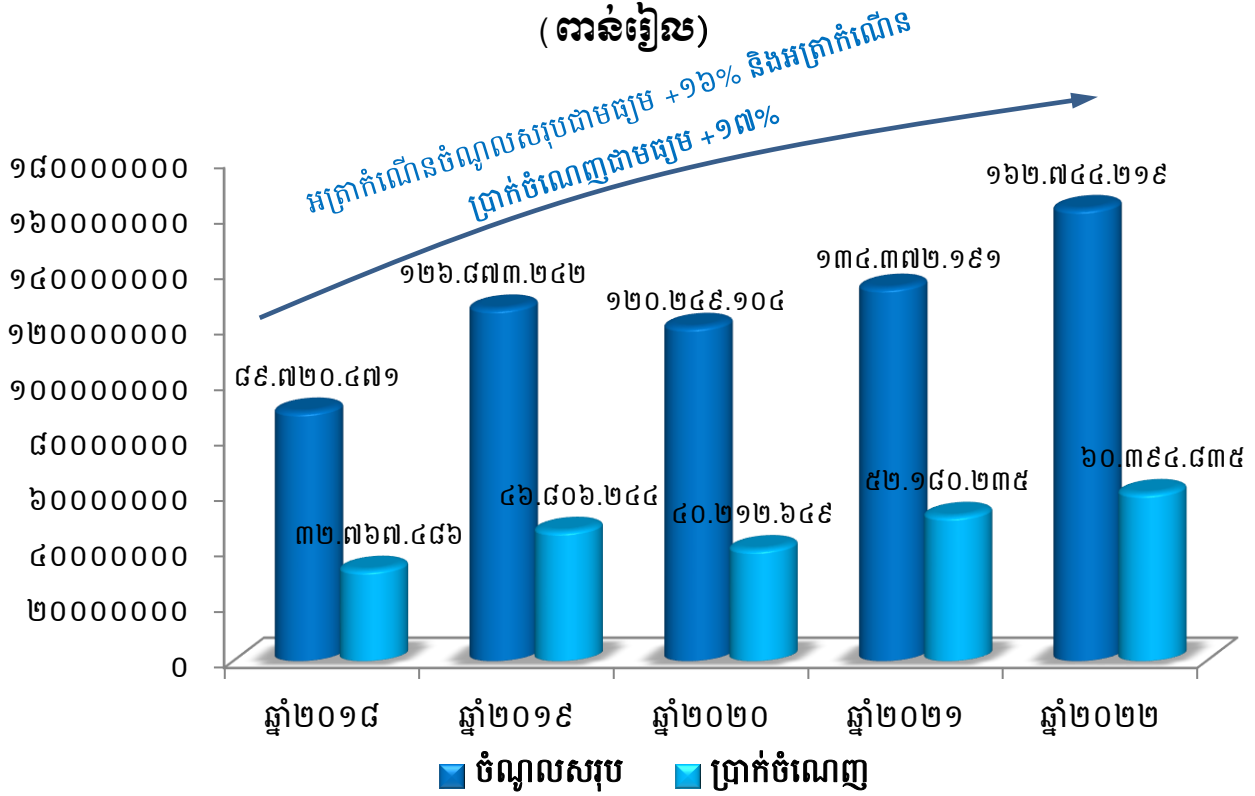

ប្រាក់ចំណេញតាមបណ្តាឆ្នាំនីមួយៗ ចាប់ពីឆ្នាំ២០១៨ ដល់ឆ្នាំ២០២២ ធៀបនឹងផែនការឆ្នាំ២០២៣ (លានរៀល)

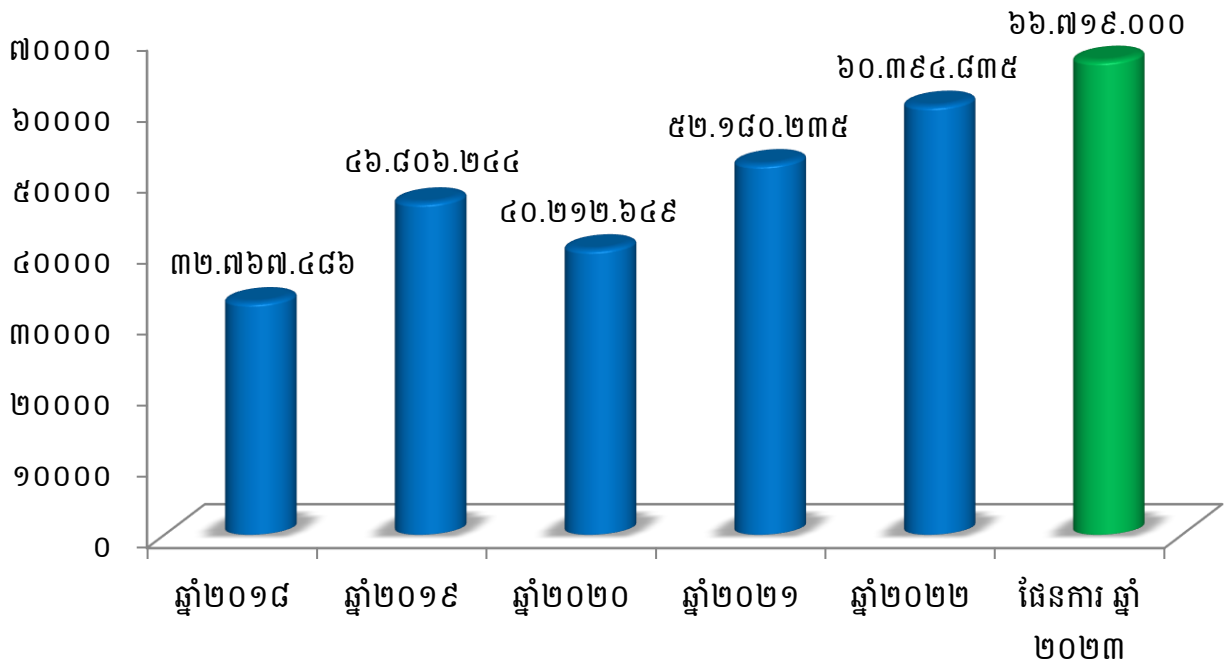

១.៣. កម្មសិទ្ធិភាព ភាគហ៊ុនិកធម្មតា (គិតត្រឹមថ្ងៃទី៣១ ខែធ្នូ ឆ្នាំ២០២៣)

ភាគហ៊ុន	ចំនួនភាគហ៊ុន	កម្មសិទ្ធិភាព
ភាគហ៊ុនប្រភេទ("គ")		
១. រដ្ឋ តំណាងដោយ (ស.ហ.វ.)	៩៣.៧៦៩.១២០	១០០%
ភាគហ៊ុនធម្មតា (ប្រភេទ "ខ")		
១. រដ្ឋ តំណាងដោយ (ស.ហ.វ.)	១៦.៥៤៧.៤៩២	៨០%
ភាគហ៊ុនធម្មតា (ប្រភេទ "ក")		
១. ESOP	២៣៤.៤៥៣	១,១៣%
២. ភាគហ៊ុនិកឯកជន	៣.៩០២.៤២០	១៨,៨៧%
សរុបភាគហ៊ុនធម្មតា(ប្រភេទ "ក")	៤.១៣៦.៨៧៣	២០%

* ភាគហ៊ុនធម្មតាសរុប (២០.៦៨៤.៣៦៥ភាគហ៊ុន)។

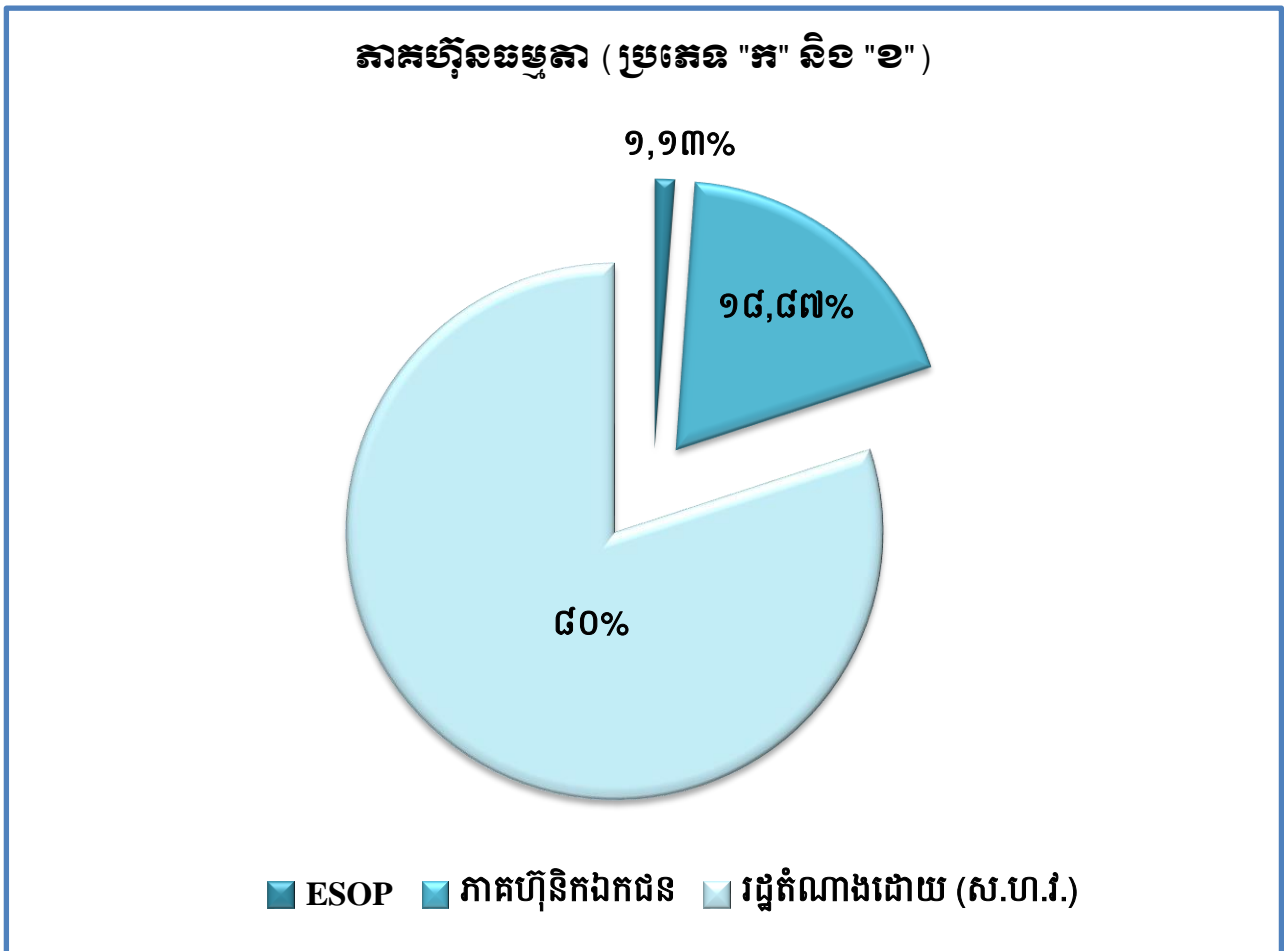

**តម្លៃជួញដូរភាគហ៊ុនជាមធ្យម (គិតជាដុល្លារ)
និងបរិមាណជួញដូរជាមធ្យម (ភាគហ៊ុន) នៃភាគហ៊ុនប្រភេទ "ក"
សម្រាប់រយៈពេល ១២ខែ ឆ្នាំ២០២៣**

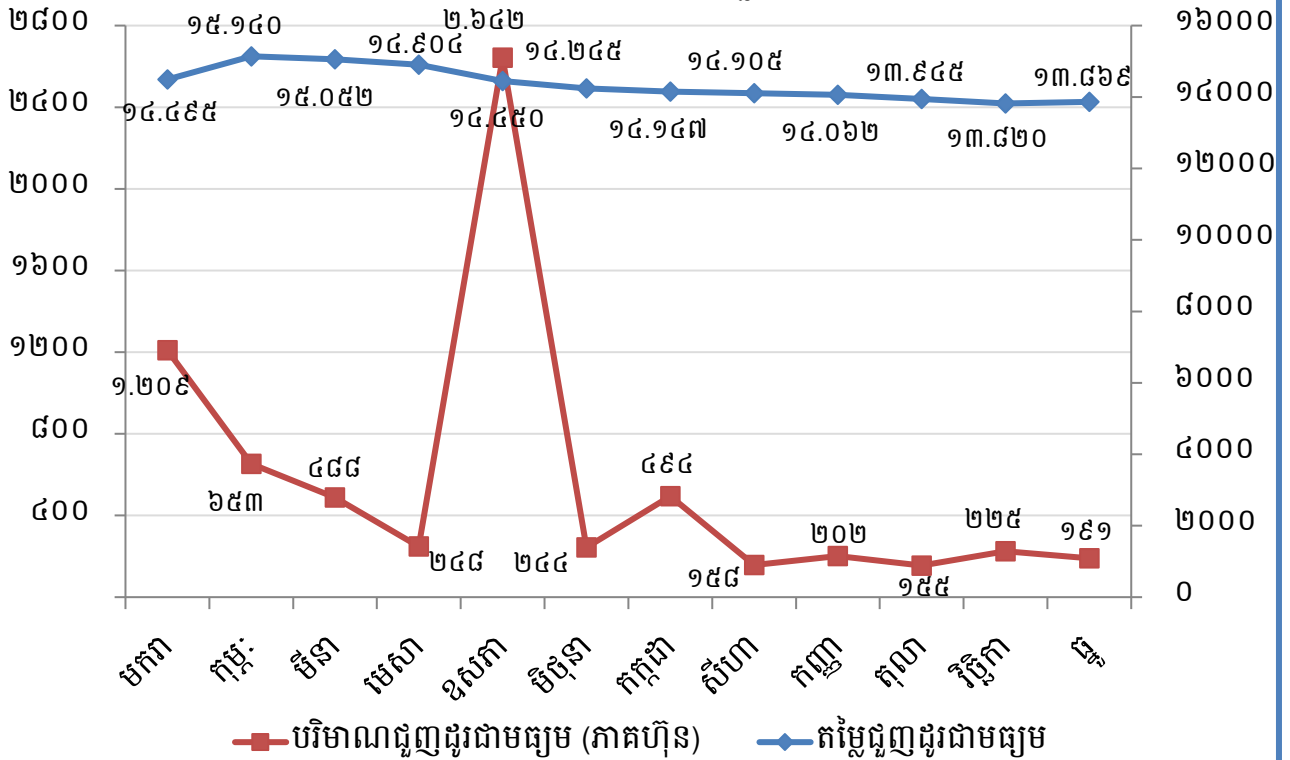

២. សមាសភាពក្រុមប្រឹក្សាភិបាល



ឯកឧត្តម ហ្វឺ ចាន់
ប្រធានក្រុមប្រឹក្សាភិបាល
និងជាអគ្គនាយក ក.ស.ក.



ឯកឧត្តម ស៊ុន ចេនា
សមាជិកក្រុមប្រឹក្សាភិបាល
គំនរោងក្រសួងសាធារណការ និងដឹកជញ្ជូន



ឯកឧត្តម កែល សយ្យុត្តិ
សមាជិកក្រុមប្រឹក្សាភិបាល
គំនរោងក្រសួងសេដ្ឋកិច្ច និងហិរញ្ញវត្ថុ



ឯកឧត្តម ម៉ែន សុវិថា
សមាជិកក្រុមប្រឹក្សាភិបាល
គំនរោងក្រសួងពាណិជ្ជកម្ម



ឯកឧត្តម ហ្វឺ ណេន៉ាលីង
សមាជិកក្រុមប្រឹក្សាភិបាល
អគ្គនាយកដ្ឋាន



អ្នកស្រី ហ្វឺ យុត្តិ
សមាជិកក្រុមប្រឹក្សាភិបាល
អគ្គនាយកដ្ឋានប្រតិបត្តិការគំនរោងការកម្មវិធីកសិកម្ម



លោក គង់ សុវា
សមាជិកក្រុមប្រឹក្សាភិបាល
គំនរោងនិយោជិត ក.ស.ក.

៣. សេចក្តីថ្លែងរបស់ប្រធានក្រុមប្រឹក្សាភិបាល និងជាអគ្គនាយក

សម្រាប់ការអនុវត្តក្នុងត្រីមាសទី៤ ឆ្នាំ២០២៣ ចំណូលសរុបពីផលអាជីវកម្ម និងសេវាកម្មមានចំនួន ៣៣.៤៣៧.០២៥ ពាន់រៀល (៨.១១៧.៧៥៣ ដុល្លារអាមេរិក) បើធៀបនឹងត្រីមាសទី៤ ឆ្នាំ២០២២ កើនឡើងចំនួន ៥៩២.៩៨១ ពាន់រៀល (១៦៣.២៧៤ ដុល្លារអាមេរិក) ឬស្មើនឹង +១,៨១% ។ ចំណែកប្រាក់ចំណេញសុទ្ធក្នុង ការិយបរិច្ឆេទក្នុងត្រីមាសទី៤ ឆ្នាំ២០២៣ មានសរុបចំនួន ៩.៤២៩.៥២០ ពាន់រៀល (២.២៨៩.២៧៤ ដុល្លារអាមេរិក) បើធៀបនឹងត្រីមាសទី៤ ឆ្នាំ២០២២ ថយចុះចំនួន ៥.១០០.៦៩៥ ពាន់រៀល (១.២២៩.៧៩០ ដុល្លារអាមេរិក) ឬស្មើនឹង -៣៥,១០%។ សម្រាប់រយៈពេល១២ខែ ឆ្នាំ២០២៣ ចំណូលសរុបពីផលអាជីវកម្ម និងសេវាកម្ម មានចំនួន ១៤២.០៣៥.៤៨០ ពាន់រៀល (៣៤.៥៥៨.៥១១ ដុល្លារអាមេរិក) សម្រេចបាន ៨១,៤១% នៃការគ្រោងផែនការឆ្នាំ ២០២៣ និងធៀបនឹងឆ្នាំ២០២២ ថយចុះចំនួន ៦.៧៨០.០៨៧ ពាន់រៀល (១.៨៥៣.៤២១ ដុល្លារអាមេរិក) ឬស្មើនឹង -៤,៥៦%។ ចំណែកប្រាក់ចំណេញសុទ្ធក្នុងការិយបរិច្ឆេទសរុបចំនួន ៣៨.៦០៥.៩៦៦ ពាន់រៀល (៩.៣៩៣.១៧៩ ដុល្លារអាមេរិក) សម្រេចបាន ៥៧,៨៦% នៃការគ្រោងផែនការឆ្នាំ២០២៣ និងធៀបនឹងឆ្នាំ២០២២ ថយចុះចំនួន ២០.៦៨៧.៧២៤ ពាន់រៀល (៥.១១៤.៦៩៧ ដុល្លារអាមេរិក) ឬស្មើនឹង -៣៤,៨៩%។

ដោយឡែក ចំណេញក្នុងមួយឯកតាមូលបត្រកម្មសិទ្ធិក្នុងត្រីមាសទី៤ ឆ្នាំ២០២៣ (Basic Earnings Per Share) គឺចំនួន ៤៥៥,៨៨ រៀល (០,១១ ដុល្លារអាមេរិក) ។

សមិទ្ធផលខាងលើអាស្រ័យដោយ ក. ស. ភ. តែងប្រកាន់ភ្ជាប់នូវការយកចិត្តទុកដាក់ក្នុងការបម្រើសេវាកម្ម ប្រតិបត្តិការផែនការអតិថិជនប្រកបដោយតម្លាភាព និងភាពឆាប់រហ័ស ដើម្បីឆ្លើយតបយ៉ាងមានប្រសិទ្ធភាព និង ទំនុកចិត្តខ្ពស់ចំពោះតម្រូវការរបស់អតិថិជន។ ជាក់ស្តែង ក.ស.ភ. បានប្រើប្រាស់គ្រប់យន្តការ តាមរយៈការពង្រឹង គុណភាពសេវាកម្ម ការពង្រីកសមត្ថភាពលើកដាក់ និងផ្ទេរផ្ទុក ការអភិវឌ្ឍហេដ្ឋារចនាសម្ព័ន្ធ ការជួសជុលថែទាំ ការងារផលធារសាស្ត្រ និងការងារបំពាក់គ្រឿងចក្រ និងឧបករណ៍ថ្មីៗជាដើម។

ក. ទិសដៅការងារអនុវត្តចម្បងរបស់ ក. ស. ភ.

- បន្តអនុវត្តផែនការសកម្មភាពការងារតាមផែនការដែលបានគ្រោងទុក
- ធានាគុណភាព តម្លៃ តម្លាភាព ប្រសិទ្ធភាព និងភាពឆាប់រហ័សនៃការផ្តល់សេវាកម្មជូនអតិថិជន
- ពង្រីកសេវាកម្ម និងអាជីវកម្មដែលមានស្រាប់ ឱ្យមានលក្ខណៈកាន់តែទូលំទូលាយ និងបង្កើតឱ្យមានសេវាកម្មថ្មី បន្ថែមទៀតដែលពាក់ព័ន្ធនឹងវិស័យកំពង់ផែ និងភ័ស្តុភារកម្ម
- ពង្រឹងការអភិវឌ្ឍសមត្ថភាពស្ថាប័ន និងបុគ្គលិក ដើម្បីឆ្លើយតបនឹងការវិវឌ្ឍរបស់អង្គការស្របទៅនឹងការផ្លាស់ប្តូរ ចរន្តការវិនិយោគ និងការផ្តល់សេវាប្រកបដោយប្រសិទ្ធភាព
- ពង្រឹងកិច្ចសហប្រតិបត្តិការភាពជាដៃគូយុទ្ធសាស្ត្រ ជាមួយបណ្តាកំពង់ផែក្នុងតំបន់ និងបណ្តាកំពង់ផែដទៃទៀត នៅលើពិភពលោក
- ខិតខំនិងបន្តផ្តោតការយកចិត្តទុកដាក់លើការធ្វើទំនើបកម្មប្រតិបត្តិការផែ ឱ្យស្របតាមស្តង់ដារ និងប្រព័ន្ធ បច្ចេកវិទ្យា
- បង្កើនខុត្តភាពប្រកួតប្រជែងដោយស្មោះត្រង់ ជាមួយកំពង់ផែក្នុង និងក្រៅប្រទេស

- បង្កើតសេវាកម្មកំពង់ផែឱ្យកាន់តែខិតជិតអ្នកប្រើប្រាស់
- ចូលរួមក្នុងសកម្មភាពសង្គម និងសហគមន៍មូលដ្ឋាន។

ខ. ការអនុវត្តការងាររបស់ក្រុមប្រឹក្សាភិបាល

សម្រាប់ត្រីមាសទី៤ ឆ្នាំ២០២៣ ក. ស. ភ. បានរៀបចំកិច្ចប្រជុំក្រុមប្រឹក្សាភិបាលចំនួន ១ លើក គឺកិច្ចប្រជុំលើកទី៧ អាណត្តិទី៨ នៅថ្ងៃទី១៣ ខែធ្នូ ឆ្នាំ២០២៣ ដោយបានពិនិត្យ អនុម័ត និងសម្រេចដូចខាងក្រោម៖

- បានពិនិត្យ និងអនុម័តរបាយការណ៍ស្តីពីលទ្ធផលការងារអាជីវកម្ម សេវាកម្ម និងហិរញ្ញវត្ថុ (ពុំទាន់បានបញ្ចប់ការធ្វើសវនកម្ម) សម្រាប់រយៈពេល ១១ខែ ដើមឆ្នាំ២០២៣ និងប៉ាន់ស្មានលទ្ធផលប្រចាំឆ្នាំ២០២៣
- បានពិនិត្យ និងសម្រេចអនុញ្ញាតឱ្យ ក. ស. ភ. ធ្វើការបញ្ចុះតម្លៃលើកដាក់កុងតឺន័រ (ជាសាច់) នៅលើទីលានចំនួន ២ ដុល្លារអាមេរិក/ទូកុងតឺន័រ និងការលើកលែងថ្លៃស្តុកទុកសំបកកុងតឺន័រ (នាំចូល/នាំចេញ) ជូនអតិថិជនដោយចាប់ផ្តើមអនុវត្តពីថ្ងៃទី១ ខែមករា ឆ្នាំ២០២៤
- បានពិនិត្យ និងអនុម័តលើគម្រោងផែនការលទ្ធកម្មប្រចាំឆ្នាំ២០២៤ របស់ ក. ស. ភ. និងសម្រេចអនុញ្ញាតឱ្យ ក. ស. ភ. តែងតាំង អគ្គនាយករងរដ្ឋបាល/ហិរញ្ញវត្ថុ ក. ស. ភ. ជាប្រធានគណៈកម្មាធិការលទ្ធកម្មថ្មីរបស់ ក. ស. ភ. ដោយអនុវត្តចាប់ពីថ្ងៃទី១ ខែមករា ឆ្នាំ២០២៤
- បានពិនិត្យ និងអនុញ្ញាតឱ្យ ក. ស. ភ. អភិវឌ្ឍហេដ្ឋារចនាសម្ព័ន្ធស្ថានផែននៅចំណតផែរណបពហុបំណង UM១ មកប្រើប្រាស់ជាស្ថានីយ៍បំប៉ងកុងតឺន័រពាក់ដងយោង FCC ដោយក្នុងនោះ ក. ស. ភ. ត្រូវពិនិត្យ និងបញ្ចូលលក្ខខណ្ឌនៃការផ្លាស់ប្តូរនេះទៅក្នុងកិច្ចព្រមព្រៀងស្តីពីកិច្ចសហការវិនិយោគអភិវឌ្ឍន៍ចំណតផែរណបពហុបំណង UM១ ឱ្យបានសមស្របទៅតាមទំហំនៃការវិនិយោគ និងផលពាក់ព័ន្ធ និងត្រូវស្នើសុំការពិនិត្យ និងសម្រេចពីក្រសួងអាណាព្យាបាលទាំងពីរ (ក្រសួងសាធារណការ និងដឹកជញ្ជូន និងក្រសួងសេដ្ឋកិច្ច និងហិរញ្ញវត្ថុ) លើកិច្ចព្រមព្រៀងនេះ។
- បានពិនិត្យ និងអនុញ្ញាតឱ្យ ក. ស. ភ. បង្កើតគណៈកម្មការបញ្ជីសារពើភណ្ឌទ្រព្យសម្បត្តិរដ្ឋ “ឆ្នាំគោល” និងតារាងប្រៀបធៀបកើនឡើង ឬថយចុះរបស់ ក. ស. ភ. ជារៀងរាល់ឆ្នាំ ដែលមានសមាសភាពចំនួន ១១ រូប។

គ. ការកំណត់ទិសដៅអនុវត្តការងារបន្តរបស់ ក. ស. ភ.

ទស្សនវិស័យទៅអនាគត ក. ស. ភ. នឹងកំណត់ទិសដៅសម្រាប់អនុវត្តរួមមាន៖

- បន្តពង្រឹងការអភិវឌ្ឍធនធានមនុស្ស
- បន្តជំរុញការបង្កើតមជ្ឈមណ្ឌលភ័ស្តុភារកម្ម ឃ្លាំងទំនើប និងឃ្លាំងក្រដាត
- បន្តជំរុញការបង្កើតតំបន់គាំទ្រកំពង់ផែ
- បន្តជំរុញការបង្កើតសេវាកម្មដឹកជញ្ជូនតាមផ្លូវទឹក ទៅកាន់ផែរណបផែរណប ក្រៅពីផែរណបម៉ែប
- បន្តជំរុញការនាំចូលទំនិញដែលប្រើប្រាស់រួចមួយទឹក (ទំនិញជុះ) តាមរយៈ ក. ស. ភ.
- បន្តយកចិត្តទុកដាក់លើការបំពាក់គ្រឿងចក្រលើកដាក់ទំនើបៗ នៅចំណតផែរណបកុងតឺន័រ LM១៧
- បន្តពង្រឹងសមត្ថភាពលើកដាក់ទំនិញចាក់ធារ និងបង្កើតចំណតផែរណបសម្រាប់ទំនិញចាក់ធារ
- អភិវឌ្ឍន៍ចំណតផែរណបចរណ៍អន្តរជាតិ (TSM និង TS១)

- បន្តជំរុញបង្កើតចំណតផែនការបំណងតាមដងទន្លេបន្ថែមទៀត
- បន្តពង្រឹងសមត្ថភាពលើកដាក់ទំនិញកសិកម្ម នៅចំណតផែនការបណ្តាខេត្តផ្នែកខាងលើ ទន្លេមេគង្គ
- ថែទាំផ្លូវនាវាចរណ៍ និងធ្វើការបូមស្តារទីតាំងប្រឡាយស្តៅ សម្រួលការដឹកជញ្ជូនទំនិញ រវាងខេត្តនានានៅតាមភូមិភាគឦសាន មកភ្នំពេញតាមទន្លេមេគង្គ និងតាមព្រំប្រទល់កម្ពុជា-វៀតណាម
- បន្តជំរុញការផ្តល់សេវាកម្មដឹកជញ្ជូនកុងតឺន័ររវាងចំណតផែនការកុងតឺន័រ LM១៧ របស់ ក. ស. ភ. និងរោងចក្រ/ឃ្លាំងរបស់អតិថិជន ឬពីរោងចក្រ/ឃ្លាំងរបស់អតិថិជនទៅកាន់ចំណតផែនការកុងតឺន័រ LM១៧ របស់ ក. ស. ភ.
- បន្តជំរុញការផ្តល់សេវាកម្មជាកញ្ចប់សម្រាប់ការនាំចេញផ្លែឈើត្រជាក់តាមចំណតផែនការកុងតឺន័រ LM១៧ របស់ ក. ស. ភ.។

ក. ស. ភ. មានជំនឿចិត្ត និងគោលជំហរយ៉ាងមុតមាំក្នុងការអនុវត្តការងារប្រចាំថ្ងៃ និងប្រតិបត្តិការនៅតាមបណ្តាចំណតផែនការ ឱ្យមានគុណភាព ឱ្យមានភាពឆាប់រហ័ស ដើម្បីបង្កើននូវទំនុកចិត្ត និងការទាក់ទាញ នៃការផ្តល់សេវាកម្មកំពង់ផែប្រកបដោយស្តង់ដារជូនដល់អតិថិជន។

ក. ស. ភ. សូមថ្លែងនូវអំណរគុណយ៉ាងជ្រាលជ្រៅ ចំពោះក្រសួងអាណាព្យាបាលទាំងពីរ គឺក្រសួងសាធារណការ និងដឹកជញ្ជូន និង ក្រសួងសេដ្ឋកិច្ចនិងហិរញ្ញវត្ថុ និយ័តកម្មលបត្រកម្ពុជា ផ្សារមូលបត្រកម្ពុជា និងភាគហ៊ុនិកទាំងអស់ ដែលជានិច្ចជាកាលតែងតែគាំទ្រ និងទុកចិត្តដល់សកម្មភាពការងាររបស់ ក. ស. ភ. រៀងរហូតមក។ *ent*

ថ្ងៃ ពុធ ៩ កើត ខែ ពិសាខ ឆ្នាំចោះ បញ្ចស័ក ព.ស. ២៥៦៧
 រាជធានីភ្នំពេញ, ថ្ងៃទី ១៤ ខែ កុម្ភៈ ឆ្នាំ២០២៤
ប្រធានក្រុមប្រឹក្សាភិបាល និងជាអគ្គនាយក *X*



មាតិកា

ព័ត៌មានហិរញ្ញវត្ថុសង្ខេប	
១-ព័ត៌មានសង្ខេប ក្រាហ្វិកអំពីព័ត៌មានហិរញ្ញវត្ថុសង្ខេប និងកម្មសិទ្ធិភាពភាគហ៊ុនិកធម្មតា	i
២-សមាសភាពក្រុមប្រឹក្សាភិបាល	vii
៣-សេចក្តីថ្លែងរបស់អគ្គនាយក និងជាប្រធានក្រុមប្រឹក្សាភិបាល	viii
ផ្នែកទី១ : ព័ត៌មានពាក់ព័ន្ធនឹងបុគ្គលចុះបញ្ជីលក់មូលបត្រ	១
ក-អត្តសញ្ញាណកម្មកំពង់ផែស្វយ័តភ្នំពេញ	២
ខ-លក្ខណៈនៃធុរកិច្ច	២
គ-ការប្រែប្រួលសំខាន់ៗ ពាក់ព័ន្ធ និងប្រតិបត្តិការធុរកិច្ច	១២
ផ្នែកទី២ : ព័ត៌មានអំពីលទ្ធផលប្រតិបត្តិការធុរកិច្ច	១៣
ក-លទ្ធផលប្រតិបត្តិការធុរកិច្ចដោយរួមបញ្ចូលព័ត៌មានធុរកិច្ចតាមផ្នែក	១៤
ខ-រចនាសម្ព័ន្ធចំណូល	២០
ផ្នែកទី៣ : របាយការណ៍ហិរញ្ញវត្ថុដែលបានត្រួតពិនិត្យឡើងវិញដោយសវនករឯករាជ្យ	២១
ផ្នែកទី៤ : ការពិភាក្សា និងការវិភាគរបស់គណៈគ្រប់គ្រង	២៣
ក-ទិដ្ឋភាពទូទៅនៃប្រតិបត្តិការ	២៤
ខ-កត្តាសំខាន់ៗដែលប៉ះពាល់លើផលចំណេញ	៣៤
គ-ការប្រែប្រួលសំខាន់ៗលើការលក់ និងចំណូល	៣៧
ឃ-ផលប៉ះពាល់នៃការប្តូររូបិយបណ្ណ អត្រាការប្រាក់ និងថ្លៃទំនិញ	៣៧
ង-ផលប៉ះពាល់ពីអតិផរណា	៣៨
ច-គោលនយោបាយសេដ្ឋកិច្ច សារពើពន្ធ និងរូបិយវត្ថុរបស់រាជរដ្ឋាភិបាល	៣៨
ផ្នែកទី៥ : ព័ត៌មានចាំបាច់ផ្សេងទៀតសម្រាប់ការការពារវិនិយោគិន	៣៩
ហត្ថលេខាអភិបាលកំពង់ផែស្វយ័តភ្នំពេញ	៤១
ឧបសម្ព័ន្ធទី១៖ ព័ត៌មានហិរញ្ញវត្ថុសង្ខេបបណ្តោះអាសន្នសម្រាប់ត្រីមាសទី៤ ឆ្នាំ២០២៣	៤២

ផ្នែកទី១
ព័ត៌មានណាត់ព័ន្ធនិងបុគ្គលបោះឆ្នោត

ក. អគ្គសញ្ញាណកម្មនៃផែស្វយ័តភ្នំពេញ

ឈ្មោះក្រុមហ៊ុនជាអក្សរខ្មែរ : កំពង់ផែស្វយ័តភ្នំពេញ (ក. ស. ភ.)

ជាអក្សរឡាតាំង : PHNOM PENH AUTONOMOUS PORT (PPAP)

■ អក្សរកូដ : KH9000040009

■ អាសយដ្ឋាន : អគារលេខ៦៤៩ វិថីព្រះស៊ីសុវត្ថិ សង្កាត់ស្រះចក ខណ្ឌដូនពេញ រាជធានីភ្នំពេញ
ព្រះរាជាណាចក្រកម្ពុជា

■ លេខទូរស័ព្ទ : +៨៥៥ (០) ២៣ ៤២៧ ៨០២ លេខទូរសារ : +៨៥៥ (០) ២៣ ៤២៧ ៨០២

■ គេហទំព័រ : www.ppap.com.kh អ៊ីម៉ែល : ppapmpwt@online.com.kh

■ លេខវិញ្ញាបនបត្រចុះបញ្ជីពាណិជ្ជកម្ម : CO.៧១៧៥ E/២០០៤

កាលបរិច្ឆេទ : ២៣/វិច្ឆិកា/២០០៤

■ លេខអាជ្ញាបណ្ណអាជីវកម្ម : ០០១៤ ពណ.ចបព ចេញដោយ: ក្រសួងពាណិជ្ជកម្ម

កាលបរិច្ឆេទ : ០៥/មករា/២០១៥

■ សេចក្តីសម្រេចអនុញ្ញាត និងចុះបញ្ជីឯកសារផ្តល់ព័ត៌មាន លេខ : ០៧៤/១៥/គ.ម.ក./ស.ស.វ

ឈ្មោះបុគ្គលតំណាងបុគ្គលបោះឆ្នោយ : **ឯកឧត្តម ហ៊ុំ ធានី**

ខ- ដំណើរការធុរកិច្ចសង្ខេប លក្ខណៈនៃធុរកិច្ច

កំពង់ផែស្វយ័តភ្នំពេញ (ក. ស. ភ.) គឺជាកំពង់ផែអន្តរជាតិមួយក្នុងចំណោមផែអន្តរជាតិទាំងពីររបស់ប្រទេសកម្ពុជា ដែលបម្រើសេវាដឹកជញ្ជូន នាំចេញកុងតឺន័រ និងទំនិញទូទៅ។ ដូចនេះ ក្នុងនាមជាប្រតិបត្តិករផែ និងអាជ្ញាធរផែ ក. ស. ភ. កំពុងផ្តល់សេវាកម្មផែចម្បងៗ និងសេវាកម្មពាក់ព័ន្ធសំខាន់ៗដទៃទៀតដែលជាដំណើរការធុរកិច្ចរបស់ ក. ស. ភ.។

១. ប្រតិបត្តិការក្នុងនាមជាប្រតិបត្តិករផែ

ក្នុងនាមជាប្រតិបត្តិករផែ ក. ស. ភ. មានការកិច្ចបម្រើសេវាសំខាន់ៗ រួមមាន ៖

- ផ្តល់សេវាលើកដាក់ទំនិញ ការស្តុកទំនិញ ការច្រកនិងវេទិទំនិញ ការផ្ទេរនិងផ្ទុក និងការដឹកជញ្ជូនទំនិញកុងតឺន័រ សម្រាប់ការនាំចេញ និងនាំចូលទំនិញឆ្លងប្រទេស
- ផ្តល់សេវាកណ្តាធារកិច្ច នាំនាវាចេញ-ចូល
- ផ្តល់សេវាចំណតផែអ្នកដំណើរ និងទេសចរ TS១
- សេវាកម្មនាវាសណ្តោង សេវាកម្មចង/ដោះពួរនាវា។

២. ប្រតិបត្តិការក្នុងនាមជាអាជ្ញាធរផែ

ក្នុងនាមជាអាជ្ញាធរផែ ក. ស. ភ. មានតួនាទី៖

- ថែទាំផ្លូវនាវាចរណ៍ បំពាក់ឧបករណ៍ជំនួយដល់ការធ្វើនាវាចរណ៍ ដូចជាពោងសញ្ញា និងបង្គោលសញ្ញា សម្គាល់ទិសនាវាចរណ៍ រៀបចំការចូលចតនាវា និងថែរក្សាបរិស្ថានក្នុងមណ្ឌលអាជីវកម្មផ្ទៃក្នុងពេញ
- ចាត់វិធានការធានាការអនុវត្តច្បាប់ និងលិខិតបទដ្ឋានគតិយុត្ត ពាក់ព័ន្ធវិស័យកំពង់ផែ និងការដឹកជញ្ជូន នានាតាមផ្លូវទឹក។

៣. សេវាកម្ម/អាជីវកម្ម ផ្សេងទៀត

ជាមួយនឹងការផ្តល់សេវាកម្មស្នូលលើការងារប្រតិបត្តិការផែ និងអាជ្ញាធរផែ ក. ស. ភ. ក៏មាន សេវាកម្ម/អាជីវកម្មបន្ទាប់បន្សំផ្សេងទៀត ដែលអាចបង្កើតឲ្យមានចំណូលបន្ថែមដូចជា៖

- សេវាកម្មបូមស្តារ៖ ក. ស. ភ. មានម៉ាស៊ីន និងគ្រឿងចក្របូមស្តារចំនួន ២គ្រឿង សម្រាប់ផ្តល់សេវាកម្ម បូមស្តារដើម្បីចាក់បំពេញខ្សាច់ជូនដល់អតិថិជន
- សេវាកម្មវាស់ស្ទង់ និងបំពាក់ពោង៖ ក. ស. ភ. មានទទួលផ្តល់សេវាកម្មវាស់ស្ទង់ និងបំពាក់ ពោងតាម តម្រូវការរបស់អតិថិជន
- សេវាកម្មថែទាំ/ជួសជុលសំបកកុងតឺន័រ៖ ក. ស. ភ. មានទទួលផ្តល់សេវាកម្មថែទាំ/ជួសជុល សំបកកុងតឺន័រ គ្រប់ប្រភេទទៅតាមតម្រូវការរបស់អតិថិជន
- ការជួលអចលនទ្រព្យ និងគ្រឿងចក្រផ្សេងៗ៖ ក្រៅពីការប្រើប្រាស់អចលនទ្រព្យ និងគ្រឿងចក្រ សម្រាប់បម្រើឲ្យការងារអាជីវកម្ម និងប្រតិបត្តិការ អចលនទ្រព្យ និងគ្រឿងចក្រទាំងនោះក៏ត្រូវ បានប្រើប្រាស់ និងចាត់ចែងសម្រាប់ការជួល ដើម្បីបង្កើនចំណូលបន្ថែមជូនដល់ ក. ស. ភ. ផងដែរ។

៤. មណ្ឌលអាជីវកម្មផែ

យោងតាមអនុក្រឹត្យលេខ ០១ អនក្រ.បក ចុះថ្ងៃទី៥ ខែមករា ឆ្នាំ២០០៩ មណ្ឌលអាជីវកម្មរបស់ ក. ស. ភ. មានប្រវែង ១៦៦គីឡូម៉ែត្រ គិតចាប់ពីទន្លេបួនមុខ៖ ទន្លេមេគង្គលើ ១០០គីឡូម៉ែត្រ ទន្លេមេគង្គ ក្រោម ៦០គីឡូម៉ែត្រ និងទន្លេសាប ៦គីឡូម៉ែត្រ។ ក្នុងនាមអាជ្ញាធរ ក. ស. ភ. មានតួនាទីគ្រប់គ្រងចំណតផែកំពង់ផែ នៅក្នុងមណ្ឌល អាជីវកម្ម ដោយរាប់បញ្ចូលទាំងចំណតផែប្រេង និងចំណតផែទំនិញរាយដទៃទៀត។ ដោយឡែក ក. ស. ភ. គ្រប់គ្រង និងប្រតិបត្តិការដោយផ្ទាល់ទៅលើចំណតផែចម្បងចំនួន ៦ រួមមាន៖

៤.១. ចំណតផែដែលកំពុងប្រតិបត្តិការ
៤.១.១ ចំណតផែកុងតឺន័រ LM១៧

ក្នុងឆ្នាំ២០២២ ក. ស. ភ. បានបញ្ចប់គម្រោងពង្រីកទីលានផ្ទុកកុងតឺន័រ ជំហានទី៣ ដំណាក់កាលទី២ គម្រោងសាងសង់ស្ថានីយសម្រាប់ដំឡើងដងយោង FCC ចំនួន ២គ្រឿង និងការងារតបណ្តាញអគ្គិសនីដើម្បីផ្គត់ផ្គង់ ទីលានផ្ទុកកុងតឺន័រ ជំហានទី៣ខាងលើ។ សម្រាប់ជំហានទី៣ទាំងមូល អាចពង្រីកសមត្ថភាពលើកដាក់កុងតឺន័របាន ២០០.០០០ TEUs ក្នុងមួយឆ្នាំបន្ថែមទៀត។ ដូចនេះបន្ទាប់ពីការសាងសង់គម្រោងខាងលើត្រូវបានបញ្ចប់ ចំណតផែ កុងតឺន័រ LM១៧ មានសមត្ថភាពលើកដាក់កុងតឺន័រ បានរហូតដល់ ៥០០.០០០ TEUs ក្នុងមួយឆ្នាំ។ ចំណតផែ

កុងតឺន័រ LM១៧ បច្ចុប្បន្នមានស្ថានភាពចំនួន២ ស្ថានភាពទំហំ ៣០០ម៉ែត្រ គុណ ២២ម៉ែត្រ និងស្ថានភាពទំហំ ១៤៩ម៉ែត្រ គុណ ១២ម៉ែត្រ និងបំពាក់ដោយដងយោង TCC ចំនួន ៤គ្រឿង ដងយោង FCC ចំនួន ២គ្រឿង រថស្នូច RTG ចំនួន ១២គ្រឿង គ្រឿងចក្រលើកដាក់លើទីលាន Reach Stacker & Constacker ចំនួន ៥គ្រឿង Sky Stacker ចំនួន ៥គ្រឿង រថយន្តដឹកកុងតឺន័រ ៦៤គ្រឿង និងគ្រឿងចក្រផ្សេងៗ ដែលបាននិងកំពុងបំពេញការងារប្រតិបត្តិការ។

អាសយដ្ឋាន	ភូមិកណ្តាលលើ ឃុំបន្ទាយដែក ស្រុកកៀនស្វាយ ខេត្តកណ្តាល
ទីតាំងចំណតផែ	ស្ថិតនៅតាមដងទន្លេមេគង្គត្រើយខាងលិច ចម្ងាយ ២៥គីឡូម៉ែត្រ ពីទន្លេ ចតុមុខ ហើយស្ថិតក្នុងទីតាំងនៃរយៈទទឹងខាងជើង ១១°២៨'២៣.៦" និង រយៈបណ្តោយខាងកើត ១០៥°០៨'៤៩.៨"
ទំហំផ្ទៃដីសរុប	៣៩០.៨៣៨,៥៧ ម៉ែត្រការ៉េ
ទំហំផ្ទៃដី ចុះបញ្ជី	៣៧៧.៨៦៩,០០ ម៉ែត្រការ៉េ
ទំហំផ្ទៃដីកំពុងធ្វើប្តូរកម្មសិទ្ធិ	១២.៩៦៩,៥៧ ម៉ែត្រការ៉េ
ចំណតនាវា	មាន ៣ ចំណត សម្រាប់នាវាចំណុះ ៥.០០០ DWT
ទីតាំងបោះយុទ្ធា	ទីតាំងបោះយុទ្ធា របស់ចំណតផែកុងតឺន័រ LM១៧ ស្ថិតក្នុងរយៈទទឹងខាង ជើង ១១°២៨'២៨.១៤" និងរយៈបណ្តោយខាងកើត ១០៥°៩'២.៣២" ចន្លោះជម្រៅទឹកពី ៨ម៉ែត្រ ទៅ ១៧ម៉ែត្រ។ បាតទន្លេមានដីភក់ និងខ្សាច់ ហើយចរន្តទឹកមានកម្លាំងខ្លាំងនៅរដូវវស្សា
រលក	ផលប៉ះពាល់មានចាប់ពីខែកុម្ភៈ ដល់ ខែមេសា ដោយកម្ពស់រលក មានចាប់ ពី ០,២០ម៉ែត្រ ដល់ ០,៤៥ម៉ែត្រ គិតនៅខែធ្នូ ឆ្នាំ២០១៥
ជម្រៅស៊ីទឹកនាវា	ជម្រៅស៊ីទឹកនាវា ប្រែប្រួលពីកម្រិតអប្បបរមា ៤,៥ម៉ែត្រ ក្នុងខែមីនា ដល់ កម្រិតអតិបរមា ៥,៥ម៉ែត្រ ក្នុងខែកញ្ញា (ជម្រៅទឹកសម្រាប់ធ្វើនាវាចរមក ចំណតផែកុងតឺន័រ LM១៧ អាស្រ័យជម្រៅទឹក នៅច្រកតូទីវ)
ម៉ោងប្រតិបត្តិការ	៧ថ្ងៃ/២៤ម៉ោង
គ្រឿងចក្រលើកដាក់	ដងយោង (Traveling Cargo Crane, Fixed Cargo Crane) រថស្នូច (Tyred Gantry) គ្រឿងចក្រលើកដាក់លើទីលាន (Folk Lift Reach Stacker Cont-Stacker, Sky Stacker, Empty Reach Stacker) រថយន្តដឹក កុងតឺន័រក្នុង/ក្រៅផែ (Truck & Terminal Tractor)

សម្គាល់៖ *ទំហំដីអាចខុសគ្នារវាងទំហំផ្ទៃដីសរុប និងទំហំផ្ទៃដីចុះបញ្ជី ដោយសារការកាត់ចេញនូវដីចំណីផ្លូវ និងចំណីទន្លេ។

៤.២. ចំណតផែពហុបំណង TSM

ចំណតផែនពហុបំណង TSM ជាចំណតផែនពហុបំណងសម្រាប់ទំនិញរាយ និងទេសចរណ៍ ។ ដោយសារសមត្ថភាពពង្រីកទីលានចំណតផែនពហុបំណង TSM នៅមានកម្រិត ដើម្បីទទួលកំណើនចរាចរកុងតឺន័រប្រចាំឆ្នាំ ក. ស. ក. បានវិនិយោគលើការអភិវឌ្ឍចំណតផែនពហុបំណង LM១៧ និងចំណតផែនពហុបំណងមួយចំនួនទៀតដែលស្ថិតនៅគ្រប់គ្រង។ ចាប់តាំងពីចំណតផែនពហុបំណង LM១៧ ត្រូវបានស្ថាបនាចរាចរ ចំណតផែនពហុបំណង TSM ត្រូវបានក្លាយទៅជាចំណតផែនពហុបំណង សម្រាប់បម្រើការលើកដាក់ទំនិញរាយ និងប្រើជាចំណតផែនពហុបំណងអ្នកដំណើរ និងទេសចរណ៍។ បច្ចុប្បន្ន ក.ស.ក. បានរៀបចំកែប្រែចំណតផែនពហុបំណងនេះ ឱ្យក្លាយទៅជាចំណតផែនពហុបំណងអ្នកដំណើរ និងទេសចរណ៍អន្តរជាតិ ដោយបានសាងសង់សាលារងចាំ និងស្ថានីយ៍អ្នកដំណើរ (Tourist Hall) ដែលបានបញ្ចប់ការសាងសង់រួចហើយនៅពាក់កណ្តាលឆ្នាំ២០២៣។

អាសយដ្ឋាន	អគារលេខ ៦៤៩ វិថីព្រះស៊ីសុវត្ថិ សង្កាត់ស្រះចក ខណ្ឌដូនពេញ រាជធានីភ្នំពេញ
ទីតាំងចំណតផែ	ស្ថិតនៅតាមដងទន្លេសាប ត្រើយខាងលិច ចម្ងាយ ៣,២គីឡូម៉ែត្រ ពីទន្លេចតុមុខ ហើយស្ថិតក្នុងទីតាំងនៃរយៈទទឹងខាងជើង ១១°៣៤'៥៩,៦៨" និងរយៈបណ្តោយខាងកើត ១០៤°៥៥' ១៧,៤១"
ទំហំផ្ទៃដីចុះបញ្ជី	៨៥.៨៤៦ ម៉ែត្រការ៉េ
ចំណតនាវា	មាន ៣ ចំណត សម្រាប់នាវាចំណុះ ៥.០០០ DWT
ទីតាំងបោះយុត្តា	ទីតាំងអាចបោះយុត្តាបាន គឺនៅទន្លេសាបខាងមុខចំណតផែ និងមួយកន្លែងទៀតនៅទន្លេចតុមុខ ដែលស្ថិតក្នុងរយៈទទឹងខាងជើង ១១°៣៣'៤៦,៩៨" និងរយៈបណ្តោយខាងកើត ១០៤°៥៦'៣៤,៥៧" មានជម្រៅទឹកពី ៥ម៉ែត្រ ទៅ១៥ម៉ែត្រ។ បាតទន្លេមានដីភក់ និងខ្សាច់ ដែលអាចបោះយុត្តាជាប់បានល្អ
ជម្រៅស៊ីទឹកនាវា	ជម្រៅស៊ីទឹកនាវាប្រែប្រួលពីកម្រិតអប្បបរមា ៤,៥ម៉ែត្រ ក្នុងខែមីនា ដល់កម្រិតអតិបរមា ៥,៥ម៉ែត្រ ក្នុងខែកញ្ញា (ជម្រៅទឹកសម្រាប់ធ្វើនាវាចរកុងតឺន័រចំណតផែនពហុបំណង TSM អាស្រ័យលើជម្រៅទឹក នៅច្រកគូទីវ)
ម៉ោងប្រតិបត្តិការ	៧ថ្ងៃ/២៤ម៉ោង

៤.៣ ចំណតផែនពហុបំណង UML២

ដើម្បីជំរុញឱ្យលំហូរប្រតិបត្តិការលើកដាក់ទំនិញនៅចំណតផែនពហុបំណង UML២ ឱ្យកាន់តែមានប្រសិទ្ធភាព និងទាក់ទាញអតិថិជនមកប្រើប្រាស់ចំណតផែនពហុបំណង UML២ ចំណតផែនពហុបំណងនេះត្រូវធ្វើការកែសម្រួល និងជំរុញឱ្យមានការអភិវឌ្ឍបន្ថែមទៀត ព្រោះថាទីតាំងនេះនៅជាប់ព្រំប្រទល់រវាងខេត្តកំពង់ចាម និងខេត្តក្បូងឃ្មុំ ដែលជាសំសាយមតភ្ជាប់រវាងខេត្តនៅភាគខាងជើង និងឦសាននៃប្រទេសកម្ពុជា ដែលជាតំបន់កសិកម្ម និងកសិឧស្សាហកម្មយ៉ាងសំខាន់មកកាន់ទីប្រជុំជនខាងត្បូងប្រទេសរហូតដល់ប្រទេសវៀតណាម។ ដូចនេះចំណតផែនពហុបំណង UML២ បានដើរតួនាទីយ៉ាងសំខាន់ដើម្បីជាកន្លែងប្រមូលផ្តុំសកម្មភាពដឹកជញ្ជូនតាមផ្លូវទឹក និងជាកន្លែង

ផ្លាស់ប្តូរទំនិញក្នុងស្រុកនិងក្រៅស្រុក។ អាស្រ័យហេតុនេះ បច្ចុប្បន្ន ក.ស.ភ. បានបញ្ចប់ការសាងសង់ស្ថានីយ៍ទំហំ ១២ម៉ែត្រ គុណ ៤៦,៩ម៉ែត្រ ហើយបាននិងកំពុងបន្តអភិវឌ្ឍហេដ្ឋារចនាសម្ព័ន្ធជំហានទី១ និងគ្រោងនឹងអនុវត្ត គម្រោងជំហានទី២ នៅឆ្នាំ២០២៣ ជាបន្តបន្ទាប់។

អាសយដ្ឋាន	ភូមិដូនម៉ៅលើ ឃុំទន្លេបិទ ស្រុកត្បូងឃ្មុំ ខេត្តត្បូងឃ្មុំ
ទីតាំងចំណតផែ	ចំណតផែរណបពហុបំណង UM២ ស្ថិតនៅតាមដងទន្លេមេគង្គត្រើយខាងកើត ចម្ងាយ ១០៣ គីឡូម៉ែត្រ ពីទន្លេចតុមុខ ហើយស្ថិតក្នុងទីតាំងនៃរយៈទទឹងខាង ជើង ១១°៥៧'៤៧,៧៣" និងរយៈបណ្តោយខាងកើត ១០៥°២៨' ៣៣,១៣"
ទំហំផ្ទៃដីសរុប	១៦១,៧០០ ម៉ែត្រការ៉េ
ទំហំផ្ទៃដីចុះបញ្ជី	១៦០,៧២៥ ម៉ែត្រការ៉េ
ទំហំផ្ទៃដីកំពុងធ្វើប្តូរកម្មសិទ្ធិ	៩៧៥ ម៉ែត្រការ៉េ
ចំណតនាវា	ចំនួន ១ (ប៉ុងតុងបណ្តែតទំហំ ៦ម៉ែត្រ x ២៨ម៉ែត្រ) មាន ១ ចំណត សម្រាប់នាវាចំណុះ ៥.០០០ DWT
ទីតាំងបោះយុទ្ធា	ទីតាំងដែលអាចបោះយុទ្ធានៅចំណតផែរណបពហុបំណង UM២ ស្ថិតនៅ ក្នុងរយៈទទឹងខាងជើង ១១°៥៨'៤៣,៤១" និងរយៈបណ្តោយខាងកើត ១០៥°២៨'៩,៥៨" ក្នុងចន្លោះជម្រៅទឹកពី ៦ម៉ែត្រ ទៅ ២០ម៉ែត្រ។ នារដូវ វស្សា នៅបាតទន្លេមានជីកកំ និងខ្សាច់ ហើយមានចរន្តទឹកមានកម្លាំងខ្លាំង។
រលក	មិនមានផលប៉ះពាល់
ជម្រៅស៊ីទឹកនាវា	ជម្រៅស៊ីទឹកនាវា ប្រែប្រួលពីកម្រិតអប្បបរមា ៤,៥ម៉ែត្រ ក្នុងខែមីនា ដល់ កម្រិតអតិបរមា ៥,៥ម៉ែត្រ ក្នុងខែកញ្ញា (ជម្រៅទឹកសម្រាប់ធ្វើនាវាចរមក ចំណតផែរណបពហុបំណង UM២ គឺអាស្រ័យទៅលើជម្រៅទឹក នៅច្រកតូទីវ)
ជម្រៅទឹកផ្លូវនាវាចរ	ចាប់ពីទន្លេចតុមុខទៅដល់ខេត្តត្បូងឃ្មុំ តាមប្រឡាយស្តៅមានទទឹង៦០ម៉ែត្រនិង បណ្តោយ ៣.៥០០ម៉ែត្រ។ ជម្រៅទឹក មានជម្រៅ ៥ម៉ែត្រ ក្នុង រដូវប្រាំង (ដោយមានការថែទាំទៀងទាត់)
ម៉ោងប្រតិបត្តិការ	៧ថ្ងៃ/២៤ ម៉ោង
គ្រឿងចក្រលើកដាក់	ដងយោងចល័ត (Mobile crane) និងប៉ុងតុង

*សម្គាល់៖ *ទំហំដីអាចខុសគ្នារវាងទំហំផ្ទៃដីសរុប និងទំហំផ្ទៃដីចុះបញ្ជី ដោយសារការកាត់ចេញនូវដីចំណីផ្លូវ និងចំណីទន្លេ។*

៤.៤. ចំណតផែអ្នកដំណើរ និងទេសចរណ៍ TS១

ចំណតផែអ្នកដំណើរ និងទេសចរ TS១ ជាចំណតផែអ្នកដំណើរចម្បងរបស់ ក. ស. ភ.។ ចំណតផែនេះ ត្រូវបានប្រើប្រាស់ដើម្បីធ្វើជាចំណតផែអ្នកដំណើរក្នុងស្រុក ក៏ដូចជាទៅកំពង់ផែនៃប្រទេសវៀតណាម។ នៅក្នុងត្រីមាសទី៤ ឆ្នាំ២០២៣ មានអ្នកដំណើរឆ្លងកាត់ចំណតផែអ្នកដំណើរ និងទេសចរ TS១ ចំនួន ៥៩.២៨៦ នាក់។ តួលេខនេះ រាប់បញ្ចូលទាំងអ្នកដំណើរពីភ្នំពេញទៅចំណតផែក្នុងស្រុកនានា និងពីភ្នំពេញទៅប្រទេសវៀតណាមព្រមទាំងអ្នកទេសចរដែលធ្វើដំណើរឆ្លងកាត់តាមដងទន្លេមេគង្គក្បែររាជធានីភ្នំពេញ។

អាសយដ្ឋាន	វិថីព្រះស៊ីសុវត្ថិ សង្កាត់វត្តភ្នំ ខណ្ឌដូនពេញ រាជធានីភ្នំពេញ
ទីតាំងចំណតផែ	ចំណតផែអ្នកដំណើរ និងទេសចរ TS១ ស្ថិតនៅតាមដងទន្លេសាបត្រើយខាងលិច ចម្ងាយ ២គីឡូម៉ែត្រ ពីទន្លេចតុមុខ ហើយស្ថិតក្នុងទីតាំងរយៈទទឹងខាងជើង ១១° ៣៤'៣២,៤៥" និងរយៈបណ្តោយខាងកើត ១០៤°៥៥'៣៦,៨៨។
ទំហំផ្ទៃដីចុះបញ្ជី	៦.៦៣៧ ម៉ែត្រការ៉េ
ចំណតនាវា	មានប៉ុន្មានចំនួន ៣គ្រឿង
ទីតាំងបោះយុត្តា	ទីតាំងអាចបោះយុត្តាបាន នៅខាងមុខចំណតផែ តំបន់ទន្លេសាប និងមួយទីតាំង ទៀតនៅតំបន់ទន្លេចតុមុខ ស្ថិតក្នុងរយៈទទឹងខាងជើង ១១°៣៣'៤៦,៩៨" និងរយៈ បណ្តោយខាងកើត ១០៤°៥៦'២៤,៥៧" ចន្លោះជម្រៅទឹកពី ៥ម៉ែត្រ ទៅ ១៥ម៉ែត្រ។ នារដូវវស្សា បាតទន្លេមានដឹកកំ និងខ្សាច់ ដែលជាផ្ទៃមានកម្លាំងទប់ជាប់ល្អ ហើយ ជម្រើសទីតាំងទី២ ដើម្បីបោះយុត្តាមានចរន្តទឹកខ្លាំង។
រលក	ផលប៉ះពាល់មានចាប់ពីខែកុម្ភៈ ដល់ខែមេសា ដោយកម្ពស់រលកមានចាប់ពី ០,១ ម៉ែត្រ ដល់ ០,៣៥ម៉ែត្រ គិតនៅខែធ្នូ ឆ្នាំ២០១៥
ជម្រៅស៊ីទឹក	ជម្រៅស៊ីទឹកប្រែប្រួលពី ៤,៥ម៉ែត្រ ក្នុងខែមីនា ដល់ ៥,៥ម៉ែត្រ ក្នុងខែកញ្ញា (ជម្រៅស៊ី ទឹកសម្រាប់នាវាចរាចរមកចំណតចំណតអ្នកដំណើរ និងទេសចរណ៍ TS១ គឺអាស្រ័យ ទៅលើជម្រៅស៊ីទឹក នៅច្រកតូទីវ)
ប្រតិបត្តិការ	៧ថ្ងៃ/២៤ម៉ោង

៤.៥. ចំណតផែរណបពហុបំណង TS១១

ចំណតផែរណបពហុបំណងTS១១ មានទីតាំងស្ថិតនៅតាមបណ្តោយផ្លូវជាតិលេខ៥ សង្កាត់គីឡូម៉ែត្រលេខ៦ ខណ្ឌឫស្សីកែវ រាជធានីភ្នំពេញ មានចម្ងាយប្រហែល៦,៦គីឡូម៉ែត្រ ឬរយៈពេល ២០នាទី បើគិតពីចំណុចវត្តភ្នំទៅ ចំណតផែនេះ។ ចំណតផែនេះ គឺជាទីតាំងយុទ្ធសាស្ត្រសំខាន់បំផុតសម្រាប់ចែកចាយ និងប្រមូលផ្តុំទំនិញរវាង អ្នកផលិត និងអ្នកប្រើប្រាស់យ៉ាងសំខាន់ក្នុងតំបន់ ដោយហេតុថា ទីតាំងនេះស្ថិតនៅក្បែរនឹង ទីប្រជុំជន ក្នុងរាជធានីភ្នំពេញ។ ការអភិវឌ្ឍចំណតផែនេះ នឹងសម្រួល ដល់ការកកស្ទះនៃការដឹកជញ្ជូនផ្លូវគោក ចេញចូលទីប្រជុំជន។ ម៉្យាងវិញទៀត

ចំណតផែនការបំណង TSM មិនអាចធ្វើប្រតិបត្តិការឱ្យអស់លទ្ធភាពបានឡើយ ដោយហេតុថាទីតាំងនេះស្ថិតនៅចំកណ្តាលរាជធានីភ្នំពេញ ដែលសាលារាជធានីភ្នំពេញ មិនអនុញ្ញាតឱ្យរថយន្តធុនធ្ងន់ធ្វើចរាចរណ៍នៅពេលថ្ងៃបានឡើយ។ ដូចនេះដើម្បីជំរុញឱ្យមានការដឹកជញ្ជូនតាមផ្លូវទឹក ក៏ដូចជាសេវាកម្ម Door to Door Service ការអភិវឌ្ឍន៍ចំណតផែនការបំណង TS១១ ពិតជាសំខាន់ និងចាំបាច់បំផុតក្នុងការតភ្ជាប់ទំនិញរវាងបណ្តាខេត្តផ្សេងៗ និងរាជធានីភ្នំពេញ ឱ្យមានជម្រើសនិងមានតម្លៃដឹកជញ្ជូនកាន់តែទាប។

អាសយដ្ឋាន	ស្ថិតនៅតាមបណ្តោយផ្លូវជាតិលេខ៥ សង្កាត់គីឡូម៉ែត្រលេខ៦ ខណ្ឌឫស្សីកែវ រាជធានីភ្នំពេញ
ទីតាំងចំណតផែ	ចំណតផែនការបំណង TS១១ ស្ថិតនៅតាមដងទន្លេសាប ចម្ងាយប្រហែល ៦ គីឡូម៉ែត្រ ពីទន្លេចតុមុខ ហើយស្ថិតក្នុងទីតាំងនៃរយៈទទឹងខាងជើង ១១០៣៧'៣៤,៦" និងរយៈបណ្តោយខាងកើត ១០៤០៥៤' ២៩,៤"
ទំហំផ្ទៃដី	៤ ហិចតា
ចំណតនាវា	មាន ១ ចំណត សម្រាប់នាវាចំណុះ ៥.០០០ DWT
ទីតាំងបោះយុត្តា	<p>ទីតាំងដែលអាចបោះយុត្តានៅចំណតផែនការបំណង TS១១ មាន២ទីតាំង</p> <p>-ទីតាំងទី១៖ ស្ថិតនៅក្នុងរយៈទទឹងខាងជើង ១១០៣៤'២៦,៦" និងរយៈបណ្តោយខាងកើត ១០៤០៥៥'៥០,៤"</p> <p>-ទីតាំងទី២៖ ស្ថិតនៅក្នុងរយៈទទឹងខាងជើង ១១០៣៣'៣៩,៩" និងរយៈបណ្តោយខាងកើត ១០៤០៥៦'៥០,៧"</p> <p>ស្ថិតនៅតំបន់ទន្លេចតុមុខពីព្រោះ ស្ថានភាពទន្លេនៅតំបន់ចំណតផែនការបំណង TS១១ មានសភាពតូចចង្អៀតពិបាកអោយនាវាបោះយុត្តារង់ចាំ។</p>
រលក	មិនមានផលប៉ះពាល់
ជម្រៅស៊ីទឹក	ជម្រៅស៊ីទឹកប្រែប្រួលពី ៤,៥ម៉ែត្រ ក្នុងខែមីនា ដល់ ៥,៥ម៉ែត្រ ក្នុងខែកញ្ញា (ជម្រៅស៊ីទឹកសម្រាប់នាវាចរាចរណ៍ចំណតផែនការបំណង TS១១ គឺអាស្រ័យទៅលើជម្រៅស៊ីទឹក នៅច្រកគូទីវ)
ម៉ោងប្រតិបត្តិការ	៧ថ្ងៃ/២៤ ម៉ោង
គ្រឿងចក្រលើកដាក់	ដងយោងចល័ត (Mobile crane), ដងយោង (Fixed Cargo Crane) គ្រឿងចក្រលើកដាក់លើទីលាន (Constacker, Fork-Lift) រថយន្តដឹកកុងតឺន័រក្នុង/ក្រៅផែន (Truck & Terminal Tractor)

៤.៦. ចំណតផែនការបំណង LM២៦

ចំណតផែនការបំណង LM២៦ មានទីតាំងស្ថិតនៅឃុំកោះរកា ស្រុកពាមជរ ខេត្តព្រៃវែង ផ្នែកខាងត្បូងនៃប្រទេសកម្ពុជា និងមានចំងាយប្រមាណត្រឹមតែជាង៣គីឡូម៉ែត្រប៉ុណ្ណោះពីព្រំដែនខេត្តដុងចាប់ ប្រទេសវៀតណាម។

ចំណតផែនដីនេះជាទីតាំងដែលមានសក្តានុពលសម្រាប់ប្រជាជនកម្ពុជា ក្នុងការដឹកជញ្ជូនទំនិញកសិផលចេញទៅប្រទេស វៀតណាម និងនាំចូលមកវិញនូវទំនិញវត្ថុធាតុដើម និងទំនិញគ្រឿងសំណង់។ មិនតែប៉ុណ្ណោះចំណតផែនដីនេះ នឹងតភ្ជាប់ វិស័យទេសចរណ៍តាមបណ្តាខេត្តជិតខាងរវាងប្រទេសទាំងពីរ។ បច្ចុប្បន្ន ចំណតផែនដីនេះបានពង្រីកហេដ្ឋារចនាសម្ព័ន្ធ ចាក់ខ្សាច់បំពេញទីលាន បំពាក់កុងវ៉ែយ័រ (Conveyor) និងរៀបចំហេដ្ឋារចនាសម្ព័ន្ធផ្សេងៗទៀត ដើម្បីឆ្លើយតប ទៅនឹងតម្រូវការនៃលំហូរទំនិញចេញចូលរបស់ប្រទេសទាំងពីរ និងការតភ្ជាប់ការដឹកជញ្ជូនតាមផ្លូវទឹក សម្រាប់ធ្វើ ការនាំចេញទៅកាន់ទីផ្សារសកលលោកឱ្យកាន់តែមានប្រសិទ្ធភាព ក៏ដូចជាចូលរួមចំណែកកាត់បន្ថយការចំណាយ ភស្តុភារកម្ម និងការប៉ះពាល់ដល់ការប្រើប្រាស់ផ្លូវគោក។ នៅពេលបច្ចុប្បន្ន ចំណតផែនដីរបស់ហ្វូណ្របំណង LM២៦ បានបញ្ចប់ការសាងសង់ទីលានរួចហើយ ដែលគ្រោងដាក់ឱ្យប្រើប្រាស់សម្រាប់ប្រតិបត្តិការលើកដាក់ទំនិញរាយ ជាបណ្តើរៗសិន រហូតដល់មានការលើកដាក់ទំនិញជាកុងតឺន័រនៅជំហានបន្ទាប់។

ក.ស.ភ. បានបំពាក់ Conveyor ចំនួន ១០គ្រឿង ដើម្បីសម្រួលលំហូរប្រតិបត្តិការ ក្នុងការនាំចេញទំនិញ កសិផល ដែលបាន និងកំពុងអនុវត្តដាក់ឱ្យប្រើប្រាស់ជាជំហានៗនៅឆ្នាំ២០២៣ នេះ។

អាសយដ្ឋាន	ឃុំកោះរកា ស្រុកពាមជរ នៃខេត្តព្រៃវែង
ទីតាំងចំណតផែនដី	ចំណតផែនដីរបស់ហ្វូណ្របំណង LM២៦ ស្ថិតនៅតាមដងទន្លេមេគង្គក្រោម ត្រើយខាង កើត ចម្ងាយ ១០៣ គីឡូម៉ែត្រ ពីទន្លេចតុមុខ ហើយស្ថិតក្នុងទីតាំងនៃរយៈទទឹងខាង ជើង ១០°៥៥'៤០,៥" និងរយៈបណ្តោយខាងកើត ១០៥°១១' ៣០,៦"
ទំហំផ្ទៃដី	២០០.០៤២ ម៉ែត្រការ៉េ
ទំហំដីចុះបញ្ជី	១៥០.២៦២ ម៉ែត្រការ៉េ
ទំហំដីកំពុងធ្វើប្លង់កម្មសិទ្ធិ	៤៩.៧៨០ ម៉ែត្រការ៉េ
ទីតាំងបោះយុត្តា	ទីតាំងដែលអាចបោះយុត្តានៅចំណតផែនដីរបស់ហ្វូណ្របំណង LM២៦ មាន២ទីតាំង -ទីតាំងទី១៖ ស្ថិតនៅក្នុងរយៈទទឹងខាងជើង ១០°៥៦'០១,៩" និងរយៈបណ្តោយ ខាងកើត ១០៥°១១'១៧,៦" -ទីតាំងទី២៖ ស្ថិតនៅក្នុងរយៈទទឹងខាងជើង ១០°៥៥'១០,១" និងរយៈបណ្តោយ ខាងកើត ១០៥°១១'២៤,៤"
រលក	មិនមានផលប៉ះពាល់
ម៉ោងប្រតិបត្តិការ	៧ថ្ងៃ/២៤ ម៉ោង
គ្រឿងចក្រលើកដាក់	ដងយោងចល័ត (Mobile crane) ដងយោងបំណុត (Floating crane) និងកុងវ៉ែយ័រ (Conveyer)

៤.៧ ចំណាត់ថែដែលគ្រោងអភិវឌ្ឍន៍នាពេលអនាគត

៤.៧.១ ចំណាត់ថែរណបពហុបំណង UM១

ចំណាត់ថែរណបពហុបំណងព្រែកអញ្ជាញ (UM១) មានផ្ទៃដីទំហំផ្ទៃដី ៣,៨ ហិចតា ដែលជាទីតាំងយុទ្ធសាស្ត្រស្ថិតនៅឃុំព្រែកអញ្ជាញ ស្រុកមុខកំពូល ខេត្តកណ្តាល។ ចំណាត់ថែរណបពហុបំណងមួយនេះ គ្រោងនឹងបង្កើតឡើងដើម្បីជំរុញឱ្យមានការដឹកជញ្ជូនតាមផ្លូវទឹក, ជំរុញកំណើនទំនិញឆ្លងកាត់ ក.ស.ភ. កាត់បន្ថយចំណាយដឹកជញ្ជូន និងភ័ស្តុភារកម្ម, ស្វែងរកប្រភពចំណូលបន្ថែម, បង្កើតជាកន្លែងប្រមូលផ្តុំ និងចែកចាយទំនិញតាមរយៈការតភ្ជាប់ការដឹកជញ្ជូនរវាងផ្លូវទឹក និងផ្លូវគោក, បង្កើនភាពប្រកួតប្រជែងរបស់ ក.ស.ភ. បង្កើតសេវាកំពង់ផែ និងដឹកជញ្ជូនតាមផ្លូវទឹកឱ្យទៅជិតអ្នកប្រើប្រាស់, សម្រួលដល់ការធ្វើពាណិជ្ជកម្មបានកាត់តែល្អប្រសើរ, ជួយជំរុញឱ្យមានកំណើនសេដ្ឋកិច្ចជាតិ និងទាក់ទាញការវិនិយោគ, ជួយសម្រួល និងកាត់បន្ថយការប្រើប្រាស់ផ្លូវថ្នល់ ស្ពាន និងបង្កើតឱកាសការងារបន្ថែមសម្រាប់ប្រជាពលរដ្ឋកម្ពុជា។ ដូចនេះចំណាត់ថែរណបពហុបំណងព្រែកអញ្ជាញ (UM១) បានដើរតួនាទីយ៉ាងសំខាន់ដើម្បីជាកន្លែងប្រមូលផ្តុំសកម្មភាព ដឹកជញ្ជូនតាមផ្លូវទឹក និងជាកន្លែងផ្លាស់ប្តូរ ទំនិញក្នុងស្រុកនិងក្រៅស្រុក។ ដោយពិនិត្យមើលឃើញអំណោយផល និងសក្តានុពលពីទីតាំងអភិវឌ្ឍចំណាត់ថែនេះ ហេតុនេះ ក.ស.ភ. គ្រោងនឹងអភិវឌ្ឍចំណាត់ថែរណបពហុបំណងព្រែកអញ្ជាញ (UM១) នាពេលខាងមុខនេះផងដែរ។

អាសយដ្ឋាន	ឃុំព្រែកអញ្ជាញ ស្រុកមុខកំពូល ខេត្តកណ្តាល
ទំហំផ្ទៃដី	៣៨.៣៦២ ម៉ែត្រក្រឡា
រលក	ចាប់ពី ០,២ម៉ែត្រ ដល់ ០,៤ម៉ែត្រ
ជម្រៅស៊ីទឹកនាវា	៤,៥ម៉ែត្រ
ម៉ោងប្រតិបត្តិការ	៧ថ្ងៃ/២៤ ម៉ោង
គ្រឿងចក្រលើកដាក់	ដងយោងចល័ត (Mobile crane) និងប៉ុងតុង

៤.៧.២ ចំណាត់ថែរណបពហុបំណងឆ្លូង (ក្រចេះ)

អាសយដ្ឋាន	ភូមិព្រែកតាអាំ ឃុំបុសលាវ ស្រុកចិត្របុរី ខេត្តក្រចេះ
ទំហំផ្ទៃដីសរុប	៥០០.០០០ ម៉ែត្រក្រឡា
ម៉ោងប្រតិបត្តិការ	៧ថ្ងៃ/២៤ម៉ោង

៤.៧.៣ ចំណាត់ថែរណបពហុបំណងបឹងកេត (កំពង់ចាម)

អាសយដ្ឋាន	ភូមិបឹងកេតក្រោម ឃុំព្រែកកក់ ស្រុកស្ទឹងត្រង់ ខេត្តកំពង់ចាម
ទំហំផ្ទៃដីសរុប	២០០.០០០ ម៉ែត្រក្រឡា
ម៉ោងប្រតិបត្តិការ	៧ថ្ងៃ/២៤ម៉ោង

៤.៧.៤ ចំណាត់ថវិកាបច្ចុប្បន្នបំណងភ្នំក្រោម (សៀមរាប)

អាសយដ្ឋាន	ភូមិទី៥ សង្កាត់ចុងឃ្លៀស ក្រុងសៀមរាប ខេត្តសៀមរាប
ទំហំថ្លៃដីសរុប	១០០.០០០ ម៉ែត្រក្រឡា
ម៉ោងប្រតិបត្តិការ	៧ថ្ងៃ/២៤ម៉ោង

៤.៧.៥ ចំណាត់ថវិកាបច្ចុប្បន្នបំណងកំពង់ឆ្នាំង

អាសយដ្ឋាន	ភូមិកណ្តាល សង្កាត់កំពង់ឆ្នាំង ក្រុងកំពង់ឆ្នាំង ខេត្តកំពង់ឆ្នាំង
ទំហំថ្លៃដីសរុប	៣.១៥០.០០០ ម៉ែត្រក្រឡា
រលក	០,១០ម៉ែត្រ ទៅ ០,៣ ម៉ែត្រ
ជម្រៅស៊ីទឹកនាវា	៤,៥០ម៉ែត្រ
ម៉ោងប្រតិបត្តិការ	៧ថ្ងៃ/២៤ម៉ោង

៤.៧.៦ ចំណាត់ថវិកាបច្ចុប្បន្នបំណងកំពង់ឆ្នាំង-កំពង់ធំ

អាសយដ្ឋាន	ភូមិកំពង់បឹង ឃុំកំពង់ហៅ ស្រុកកំពង់លែង ខេត្តកំពង់ឆ្នាំង
ទំហំថ្លៃដីសរុប	២៥០.០០០ ម៉ែត្រក្រឡា
រលក	០,១ម៉ែត្រ ទៅ ០,៣ម៉ែត្រ
ជម្រៅស៊ីទឹកនាវា	៤,៥០ ម៉ែត្រ
ម៉ោងប្រតិបត្តិការ	៧ថ្ងៃ/២៤ម៉ោង

៤.៧.៧ ចំណាត់ថវិកាបច្ចុប្បន្នបំណងព្រែកក្តាម

អាសយដ្ឋាន	ភូមិពាមជំនីក ឃុំកំពង់លូង ស្រុកពញាឮ ខេត្តកណ្តាល
ទំហំថ្លៃដីសរុប	៤០០.០០០ ម៉ែត្រក្រឡា
រលក	០,១ម៉ែត្រ ទៅ ០,៣ម៉ែត្រ
ជម្រៅស៊ីទឹកនាវា	៤,៥០ម៉ែត្រ
ម៉ោងប្រតិបត្តិការ	៧ថ្ងៃ/២៤ម៉ោង

៤.៧.៨ ចំណាត់ថវិកាបច្ចុប្បន្នបំណងសុវណ្ណភូមិ LM២៥

អាសយដ្ឋាន	ភូមិសំរោងក្តៅ ឃុំសំរោងធំ ស្រុកកៀនស្វាយ ខេត្តកណ្តាល
ទំហំថ្លៃដីសរុប	១៥៦.០០០ម៉ែត្រក្រឡា
រលក	០,១ម៉ែត្រ ទៅ ០,៤០ម៉ែត្រ
ជម្រៅស៊ីទឹកនាវា	៤,៥០ម៉ែត្រ
ម៉ោងប្រតិបត្តិការ	៧ថ្ងៃ/២៤ម៉ោង

៤.៧.៩ ចំណាត់ថវិកាបឋមបំណង រោងចក្រក្តារបន្ទះ LM៥

អាសយដ្ឋាន	ភូមិខ្សុំ ឃុំបន្ទាយដែក ស្រុកកៀនស្វាយ ខេត្តកណ្តាល
ទំហំផ្ទៃដីសរុប	៨៥.៤៣៨ម៉ែត្រក្រឡា
រលក	០,១ម៉ែត្រ ទៅ ០,៤០ម៉ែត្រ
ជម្រៅស៊ីទឹកនាវា	៤,៥០ម៉ែត្រ
ម៉ោងប្រតិបត្តិការ	៧ថ្ងៃ/២៤ម៉ោង

គ- ការប្រែប្រួលសំខាន់ៗពាក់ព័ន្ធនឹងប្រតិបត្តិការធុរកិច្ច

ព្រឹត្តិការណ៍សំខាន់ៗប្រចាំត្រីមាសទី៤ ឆ្នាំ២០២៣

សម្រាប់ត្រីមាសទី៤ ឆ្នាំ២០២៣ ក.ស.ភ. ពុំមានការប្រែប្រួលសំខាន់ៗ ពាក់ព័ន្ធនឹងប្រតិបត្តិការធុរកិច្ច នោះទេ។

ផ្នែកទី២

ព័ត៌មានអំពីលទ្ធផលប្រតិបត្តិការដុះកិច្ច

ក- លទ្ធផលប្រតិបត្តិការអនុវត្ត ដោយរួមបញ្ចូលព័ត៌មានអនុវត្តតាម

ក.១. ភារាចរណ៍សិបិមាននិងសិបិសាស្ត្រកាត់

ល.រ	បរិយាយ	ឯកសារ	ផែនការ ឆ្នាំ២០២០៣	អនុវត្តត្រឹមសន្ទិស			អនុវត្ត ១២ខែ		រៀបរៀង (%)	កើន/ថយ (%)	
				ឆ្នាំ២០២៣	ឆ្នាំ២០២២	ឆ្នាំ២០២១	ឆ្នាំ២០២៣	ឆ្នាំ២០២២		៧=((៥/១)	៨=((៧)-((៨)/ (៧)))/១
ក	ខ	គ	១	២	៣	៤	៥	៦	៧=((៥/១)	៨=((៧)-((៨)/ (៧)))/១	៩=((៧)-((៨)/ (៧)))/ ១
I	បរិមាណទំនិញ និង ប្រេងឥន្ធនៈឆ្លងកាត់	គោន	៤ ៥៩៨ ០៣៥	៩៩៤ ០៧៥	៩៧៦ ០៤២	៩២៣ ៧៥០	៤ ១៤៦ ៧៨៦	៤ ០៤៤ ២៩០	៩០,១៩%	+១,៨៥%	+៥,៦៦%
	ក. បរិមាណទំនិញឆ្លងកាត់	-	២ ៧១១ ៩៤៤	៥៥៩ ២១៨	៥៩៩ ៣៩២	៥៤៣ ២១៣	២ ៤៣២ ៧៧១	២ ៤៣៧ ១៣៧	៨៩,៧១%	-៦,៧០%	+១០,៣៤%
	- ទំនិញនាំចូល	-	១ ៣៦៩ ០៨២	២៦៥ ៧៩៦	៣២៧ ៩៣០	២៩៣ ០១៦	១ ១៥៩ ២៧៥	១ ២៥៥ ៩៨៧			
	- ទំនិញនាំចេញ	-	១ ៣៤២ ៨៦២	២៩៣ ៤២២	២៧១ ៤៦២	២៥០ ១៩៧	១ ២៧៣ ៤៩៦	១ ១៨១ ១៥០			
	ខ. បរិមាណទំនិញលើកដាក់ចល័ត	-	៩១៩ ៣៥១	២៦១ ០២២	១៩០ ៤៤៤	១៨៥ ២៣៥	៩៣០ ២៩៧	៧៨៩ ៩២១	១០១,១៩%	+៣៧,០៦%	+២,៨១%
	- ទំនិញលើកដាក់ក្នុងផែ	-	៧៣ ៥៤៨	១៥ ៧១១	២៣ ៤៤៨	៨ ៣២០	៩៨ ៣២៤	៧១ ៥៩៧			
	- ទំនិញលើកដាក់ក្រៅផែ	-	៨៤៥ ៨០៣	២៤៥ ៣១១	១៦៦ ៩៩៦	១៧៦ ៩១៥	៨៣១ ៩៧៣	៧១៨ ៣២៤			
	គ.បរិមាណប្រេងឥន្ធនៈ និងហ្គាសឆ្លងកាត់	-	៩៦៦ ៧៣៩	១៧៣ ៨៣៥	១៨៦ ២០៦	១៩៥ ៣០២	៧៨៣ ៧១៤	៤១៧ ២៣២	៤១,០៧%	-៦,៦៤%	-៤,៦៦%
	បរិមាណកុងតឺនឺរឆ្លងកាត់	TEU	៤៧០ ០០០	៩១ ១៨៦	៨៨ ៦៥៣	៩២ ៤៩១	៣៩៦ ២២៥	៤១៧ ៦៩៦	៨៤,៣០%	+២,៨៦%	-៤,១៥%
	-មានទំនិញ	-	៣៣៨ ៤០០	៥៩ ១៥៩	៥៩ ១១៧	៦២ ០២៥	២៥០ ៩៦៦	២៧២ ៤១០			
	-គ្មានទំនិញ	-	១៣១ ៦០០	៣២ ០២៧	២៩ ៥៣៦	៣០ ៤៦៦	១៤៥ ២៥៩	១៤៥ ២៨៦			
II	បរិមាណទំនិញលើកដាក់	គោន	៣ ៦៣១ ២៩៥	៨២០ ២៤០	៧៨៩ ៨៣៦	៧២៨ ៤៤៨	៣ ៣៦៣ ០៦៨	៣ ២២៧ ០៥៨	៩២,៦១%	+៣,៨៥%	+៨,៤៣%
	-ប្រគល់ផ្ទាល់	-	៩១៩ ៣៥១	២៦១ ០២២	១៩០ ៤៤៤	១៨៥ ២៣៥	៩៣០ ២៩៧	៧៨៩ ៩២១			
	-ឆ្លងកាត់ឃ្នាំង ទីលាន -	-	២ ៧១១ ៩៤៤	៥៥៩ ២១៨	៥៩៩ ៣៩២	៥៤៣ ២១៣	២ ៤៣២ ៧៧១	២ ៤៣៧ ១៣៧			
III	បរិមាណនាវាសរុប	គ្រឿង	៣ ៣៦០	៥៨១	១០៤០	៥៥៨	៣ ៨៥៩	៣ ៧៨៣	១១៤,៨៥%	-៤៤,១៣%	+៨៦,៣៨%
	-នាវាសាឡង់បណ្តាប្រទេសផ្សេងៗ-	-	២ ៨៨០	៤៧៧	៩២៩	៤៣៨	៣ ៣៨០	៣ ២៨៧			
	-នាវាសាឡង់កម្ពុជា-	-	-	-	-	-	-	-			
	-នាវាសាឡង់ប្រេងឥន្ធនៈ-	-	៤៨០	១០៤	១១១	១២០	៤៧៩	៤៩៦			

ល.រ	បរិយាយ	ឯកតា	ផែនការ ឆ្នាំ២០២០៣	អនុវត្តត្រីមាសទី៤			អនុវត្ត ១២ខែ		ច្រៀមធៀប (%)	កើន/ថយ (%)	
				ឆ្នាំ២០២៣	ឆ្នាំ២០២២	ឆ្នាំ២០២១	ឆ្នាំ២០២៣	ឆ្នាំ២០២២		៧=(៥/១)	៨=((២)- ((៣)))/១
ក	ខ	គ	១	២	៣	៤	៥	៦	៧=(៥/១)	៨=((២)- ((៣)))/១	៩=((៣)-((៤))/ ១
IV	បរិមាណនាវាអ្នកដំណើរទេសចរក្នុងស្រុក (ចេញ-ចូល)	ជើង	១៦ ០៧៨	២ ០៣០	២ ៣២៦	២ ២៩០	៨ ៤១៨	១០ ២៣៦	៥២,៣៦%	-១២,៧៣%	+១,៥៧%
	- ភ្នំពេញសៀមរាប- សៀមរាបភ្នំពេញ-	-	-	-	-	-	-	-			
	- នាវាទេសចរណ៍ក្នុងក្រុង	-	១៦ ០៧៨	២ ០៣០	២ ៣២៦	២ ២៩០	៨ ៤១៨	១០ ២៣៦			
V	បរិមាណអ្នកដំណើរ និងទេសចរក្នុងស្រុក (ចេញ-ចូល)	នាក់	១២១ ០០០	៤០ ៦០០	២១ ៨៤០	១៣ ២៨០	១៦០ ១៦០	៦៩ ០៦២	១៣២,៣៦%	+៨៥,៩០%	+៦៤,៤៦%
	- ភ្នំពេញសៀមរាប- សៀមរាបភ្នំពេញ-	-	-	-	-	-	-	-			
	- ទេសចរណ៍ក្នុងក្រុង	-	១២១ ០០០	៤០ ៦០០	២១ ៨៤០	១៣ ២៨០	១៦០ ១៦០	៦៩ ០៦២			
VI	បរិមាណនាវាអ្នកដំណើរបរទេស និង ទេសចរឆ្លងកាត់កម្ពុជាវៀតណាម-	ជើង	៥២៥	៥៨២	៤១២	-	១ ៧៨៦	៥៣៤	៣៤០,១៩%	+៤១,២៦%	+៤១២,០០%
	- ចំនួននាវាភ្នំពេញភ្នំពេញ-ចូរៀក-	-	៤៥១	៣៤៨	២៣៤	-	១ ២១០	៣២៨			
	- ចំនួននាវាទេសចរណ៍	-	៧៤	២៣៤	១៧៨	-	៥៧៦	២០៦	៧៧៨,៣៨%	+៣១,៤៦%	+១៧៨,០០%
VII	បរិមាណអ្នកដំណើរបរទេស និងទេសចរ ឆ្លងកាត់កម្ពុជាវៀតណាម-	នាក់	៦ ២២៥	១៨ ៦៨៦	៩ ២៣១	-	៤៦ ៦០៦	១០ ៦០០	៧៤៨,៦៩%	+១០២,៤៣%	+៩២៣១,០០%
	- ចំនួននាវាភ្នំពេញភ្នំពេញ-ចូរៀក-	-	៣ ៦០០	៧ ៨១៦	៣ ១៥២	-	២១ ៤៥៤	៣ ៦៥៣			
	- ចំនួនភ្ញៀវទេសចរណ៍	-	២ ៦២៥	១០ ៨៧០	៦ ០៧៩	-	២៥ ១៥២	៦ ៩៤៧	៩៥៨,១៧%	+៧៨,៨១%	+៦០៧៩,០០%

បរិមាណទំនិញ-ប្រេងឥន្ធនៈឆ្លងកាត់ ក. ស. ភ. ក្នុងត្រីមាសទី៤ ឆ្នាំ២០២៣ មានចំនួន ៩៩៤ ០៧៥ តោន កើនឡើង ១,៨៥% ធៀបនឹងការអនុវត្តក្នុងត្រីមាសទី៤ ឆ្នាំ២០២២ (៩៧៦ ០៤២ តោន) សម្រាប់១២ខែឆ្នាំ២០២៣ នេះ ក. ស. ភ. សម្រេចបាន ៩០,១៩% ធៀបនឹងផែនការឆ្នាំ២០២៣ (៤ ៥៩៨ ០៣៥ តោន)

- នាវាឆ្លងកាត់ ក. ស. ភ. ក្នុងត្រីមាសទី៤ ឆ្នាំ២០២៣ មានចំនួន ៥៨១ គ្រឿង ថយចុះ ៤៤,១៣% ធៀបនឹង ការអនុវត្តក្នុងត្រីមាសទី៤ ឆ្នាំ២០២២ (១ ០៤០ គ្រឿង) សម្រាប់ ១២ខែ ដើមឆ្នាំ២០២៣ ក. ស. ភ. សម្រេច បាន ១១៤,៨៥% ធៀប នឹងផែនការឆ្នាំ២០២៣ (៣ ៣៦០ គ្រឿង)
- នាវាអ្នកដំណើរ និងទេសចរណ៍អន្តរជាតិ ក្នុងត្រីមាសទី៤ ឆ្នាំ២០២៣ មានចំនួន ៥៨២ ជើង កើនឡើង ៤១,២៦% ធៀបនឹងការអនុវត្ត ត្រីមាសទី៤ ឆ្នាំ២០២២ (៤១២ ជើង) សម្រាប់១២ខែ ឆ្នាំ២០២៣ នេះ ក. ស. ភ. សម្រេចបាន ៣៤០,១៩% ធៀបនឹងផែនការ ឆ្នាំ២០២៣ (៥២៥ ជើង)
- បរិមាណកុងតឺន័រក្នុងត្រីមាសទី៤ ឆ្នាំ២០២៣ មានចំនួន ៩១ ១៨៦ TEUs កើនឡើង ២,៨៦% ធៀបនឹង ការអនុវត្តក្នុង ត្រីមាសទី៤ ឆ្នាំ២០២២ (៨៨ ៦៥៣ TEUs) សម្រាប់១២ខែ ឆ្នាំ២០២៣ នេះ ក. ស. ភ. សម្រេចបាន ៨៤,៣០% ធៀប នឹងផែនការឆ្នាំ២០២៣ (៤៧០ ០០០ TEUs)
- បរិមាណអ្នកដំណើរ និងទេសចរឆ្លងកាត់ ក. ស. ភ. ក្នុងត្រីមាសទី៤ ឆ្នាំ២០២៣ មានចំនួន ១៨ ៦៨៦ នាក់ កើនឡើង ១០២,៤៣% ធៀបនឹងការអនុវត្តត្រីមាសទី៤ ឆ្នាំ២០២២ (៩ ២៣១ នាក់) សម្រាប់១២ខែ ឆ្នាំ២០២៣ ក. ស. ភ. សម្រេចបាន ៧៤៨,៦៩% ធៀបនឹងផែនការ ឆ្នាំ២០២៣ (៦ ២២៥ នាក់)

ក្រាហ្វិក ស្តីពីការប្រៀបធៀបការអនុវត្តត្រីមាសទី៤ ឆ្នាំ ២០២៣ - ឆ្នាំ២០២២ - ឆ្នាំ២០២១ និងផែនការឆ្នាំ២០២៣

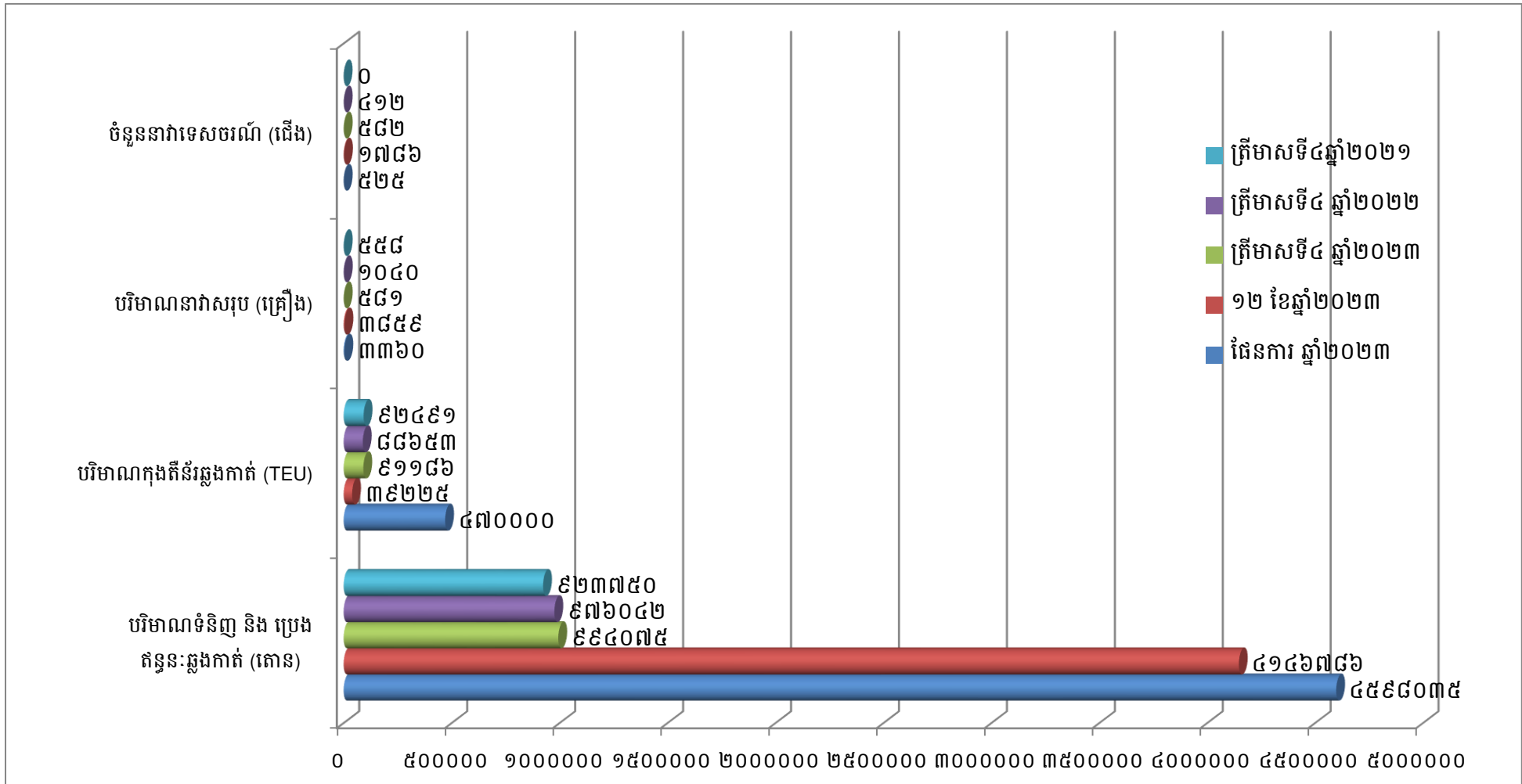

២. ការអនុវត្តការងាររបស់អាជ្ញាធរសាស្ត្រ និងការសាងសង់ហេដ្ឋារចនាសម្ព័ន្ធ និងបំពាក់គ្រឿងចក្រ

❖ ការងារជលធារសាស្ត្រ

- បានបញ្ចប់ការងារបូមស្តារប្រឡាយនាវាចរណ៍ស្តៅ ដើម្បីសម្រួលដល់ការធ្វើនាវាចរណ៍ សម្រេចបាន ១០០% នៃផែនការឆ្នាំ២០២៣
- បានចុះពិនិត្យថែទាំជួសជុលពោង និងបង្គោលសញ្ញានាវាចរណ៍តាមដងទន្លេមេគង្គក្រោម (ភ្នំពេញ ក្នុងសំណ) ទន្លេមេគង្គលើ (កំពង់ចាម-ភ្នំពេញ) ទន្លេសាប (ឆ្នុកទ្រូ-ភ្នំពេញ) សម្រេចបាន ៨៥% នៃផែនការឆ្នាំ ២០២៣
- បានចុះធ្វើការសិក្សាវាស់ស្ទង់ជម្រៅទឹកបាតទន្លេមេគង្គលើ ទន្លេមេគង្គក្រោម ទន្លេសាប ប្រឡាយចតុមុខ ទន្លេបាសាក់ និងទីតាំងផ្សេងៗទៀត សម្រេចបាន ៨៥% នៃផែនការឆ្នាំ២០២៣។

❖ ការងារសាងសង់ហេដ្ឋារចនាសម្ព័ន្ធ

ចំណតផែកុងតឺន័រ LM១៧

- ការងារសាងសង់ជើងគ្រឹះសម្រាប់រថស្នូចកង់ច្រវ៉ាក់ (Crawler Crane) ទំហំ ៩មx១០ម ចំនួន ២សម្រាប់ សម្រេចបាន ១០០%
- ការងារសាងសង់ប្រព័ន្ធលូរំដោះទឹកប្រវែង ៦៧៥ម៉ែត្រ ពីច្រកទ្វារទី២ ភ្ជាប់ទៅផ្លូវហាត់ខ្យល់ សម្រេច បាន ១០០%
- ការងារសាងសង់ស្ពានផែទំហំ ១៦មx១៤៩ម (ស្ពានផែទី៣) សម្រេចបាន ៩៧,៦%
- ការងារសាងសង់របងបណ្តោះអាសន្នប្រវែង ៨៥៤ម៉ែត្រ នៅទីលានជំហានទី៤ សម្រេចបាន ៥០,៤០%

ចំណតផែរណបពហុបំណង UM២

- គម្រោងផែនការអភិវឌ្ឍន៍ចំណតផែរណបពហុបំណង UM២ ជំហានទី២ ដំណាក់កាលទី១ សម្រេចបាន ១០០%

ចំណតផែរណបពហុបំណង LM២៦

- ការងារសាងសង់ ៣គម្រោង រួមមាន៖
 ១. សាងសង់របងជុំវិញព្រំដីប្រវែង ៥៤៤,៥ម៉ែត្រ និងទ្វាររបងច្រកចេញចូលទំហំ ១២ម៉ែត្រ ចំនួន ៣កន្លែង
 ២. បំពាក់ទូអូស្តូទំហំ ៤០ហ្វីត ចំនួន ៣គ្រឿង សម្រាប់រៀបចំជាការិយាល័យបណ្តោះអាសន្នរបស់ ក្រុម ការងារកណ្តុរ ក.ស.ភ. និងសម្ភារៈពាក់ព័ន្ធដើម្បីបំពេញការងារ សម្រេចបាន ១០០%
- គម្រោងក្រាលស្រទាប់កៅស៊ូ AC កម្រាស់ ៥០មម លើផ្លូវថ្មីម៉ែត្រទំហំ ៩ ៨៣៨ម៉ែត្រការ៉េ សម្រេចបាន ១០០%
- គម្រោងសាងសង់ទីលានថ្មីម៉ែត្រទំហំ ១ ៣៧៣ ម៉ែត្រការ៉េ នៅក្បែរទីស្នាក់ការប៉ូលីស និងគយ និងជួសជុល ពង្រឹងគ្រឹះផ្លូវដើម្បីក្រាលបេតុងកៅស៊ូ AC លើផ្លូវ ៦ម៉ែត្រ តាមបណ្តោយមាត់ទន្លេ សម្រេចបាន ១០០%

- ការងារសាងសង់ឃ្នាំងទំហំ ៣០មx៥០ម សម្រេចបាន ៤២,៥៤%

❖ **ការទិញ/ចំពាក់គ្រឿងចក្រ ឬឧបករណ៍ថ្មី**

កំពុងសិក្សាលើការងារបញ្ជាទិញ និងជួលគ្រឿងចក្រ តាមផែនការឆ្នាំ២០២៣ ដូចខាងក្រោម៖

- បានសិក្សា និងកំពុងបញ្ជាទិញ៖
 - រថយន្តដឹកក្នុងផែ (Terminal Tractor) ចំនួន ១៤គ្រឿង
- បាននិងកំពុងធ្វើការសិក្សាក្នុងការទិញ៖
 - ប៊ុលឌូស្យែរ ចំនួន ១គ្រឿង
 - រថយន្តប៊ែន ចំនួន ១គ្រឿង
 - សាកហ្សឺស ចំនួន ២គ្រឿង
 - រថយន្តបោសម្អាតទីលាន ចំនួន ១គ្រឿង
 - ការដំឡើង ឧបករណ៍តំរង់ទិសរ៉ឺម៉ុកក្នុងតឺន័រ (Cell guide)។

ខ- របាយការណ៍សង្ខេបចំណូល

បរិយាយ	សម្រាប់ការិយបរិច្ឆេទដែលបានបញ្ចប់សម្រាប់ត្រីមាសទី៤		សម្រាប់ការិយបរិច្ឆេទដែលបានបញ្ចប់សម្រាប់ត្រីមាសទី៤ (បានរាយការណ៍ឡើងវិញ)		សម្រាប់ការិយបរិច្ឆេទដែលបានបញ្ចប់សម្រាប់ត្រីមាសទី៤	
	ថ្ងៃទី៣១ ខែធ្នូ ឆ្នាំ២០២៣		ថ្ងៃទី៣១ ខែធ្នូ ឆ្នាំ២០២២		ថ្ងៃទី៣១ ខែធ្នូ ឆ្នាំ២០២១	
	ពាន់រៀល	ប្រៀបធៀបនឹងចំណូលសរុប	ពាន់រៀល	ប្រៀបធៀបនឹងចំណូលសរុប	ពាន់រៀល	ប្រៀបធៀបនឹងចំណូលសរុប
ចំណូលលើកដាក់ក្រោមដងយោង (Stevedoring)	១៤.៦១៥.០៣២	៤៣,៧១%	១៤.២៥៤.០៣១	៤៣,៤០%	១៤.៣៩១.៧៨១	៤៤,៥៨%
ចំណូលលើកដាក់លើទីលាន (LOLO)	១១.២៤៦.១១៨	៣៣,៦៣%	១១.២៣៩.៨១៥	៣៤,២២%	១១.៧១៣.៨៨៦	៣៦,២៨%
ចំណូលពីកិច្ចការរំផែ	៥.៥២៤.៥៩២	១៦,៥២%	៤.៦៩១.០៨៩	១៤,២៨%	៣.៦៨៩.០០៣	១១,៤២%
ចំណូលពីថ្លៃឈ្នួលស្តុកទំនិញ/កុងតឺន័រ	៤៣៩.៨០២	១,៣២%	៥៨៤.៦៩១	១,៧៨%	៨៦៥.៧៥៧	២,៦៨%
ចំណូលពីការដឹកជញ្ជូន	៥៣០.៤៧០	១,៥៩%	៣០៨.៣៩៥	០,៩៤%	៤៧០.៥៦៨	១,៤៦%
ចំណូលពីច្រកទ្វារ	៩៦៦.៤២៩	២,៨៩%	៩១៧.៩១០	២,៧៩%	៩៦៦.៩៩៣	៣,០០%
ចំណូលពីថ្លៃឈ្នួលឆ្នឹងទម្ងន់កុងតឺន័រ	២៥.៧២៧	០,០៨%	១៥.៥៧៩	០,០៥%	១២.៨៦៥	០,០៤%
ចំណូលពីរៀបចំទំនិញ	១៤.២១១	០,០៤%	២៤.៩៨០	០,០៨%	១៦.៩៣៨	០,០៥%
ចំណូលពីថ្លៃឈ្នួលគ្រប់គ្រងអាជីវកម្មខ្សាច់	០	០,០០%	០	០,០០%	២៤.៤៨០	០,០៨%
ចំណូលពីសេវាភ័ស្តុភារកម្ម	៧៤.៦៤៤	០,២២%	៨០៧.៥៥៤	២,៤៦%	១៣២.៤១៦	០,៤១%
សរុប:	៣៣.៤៣៧.០២៥	១០០%	៣២.៨៤៤.០៤៤	១០០%០០.	៣២.២៨៤.៦៨៧	១០០%

ផ្នែកទី ៣

របាយការណ៍ហិរញ្ញវត្ថុ ដែលបានត្រួតពិនិត្យឡើងវិញដោយ សវនករឯករាជ្យ

**របាយការណ៍ហិរញ្ញវត្ថុសង្ខេបចន្លោះពេល
សម្រាប់ដំណាច់ការិយបរិច្ឆេទ ១២ខែ ដែលបានបញ្ចប់ថ្ងៃទី៣១ ខែធ្នូ ឆ្នាំ២០២៣**

និង

**របាយការណ៍របស់សវនករឯករាជ្យ
ស្តីពីការត្រួតពិនិត្យរបាយការណ៍ហិរញ្ញវត្ថុសង្ខេបចន្លោះពេល
ត្រូវបានភ្ជាប់ជាឧបសម្ព័ន្ធ១ នៃរបាយការណ៍ប្រចាំត្រីមាសទី៤ ឆ្នាំ២០២៣**

ផ្នែកទី ៤
ការពិភាក្សា និងការវិភាគ
របស់គណៈក្របខ័ណ្ឌ

ក- ទិដ្ឋភាពទូទៅនៃប្រតិបត្តិការ

ក.ស.ភ. គឺជាកំពង់ផែអន្តរជាតិមួយក្នុងចំណោមកំពង់ផែអន្តរជាតិទាំងពីរក្នុងប្រទេសកម្ពុជា។ ក. ស. ភ. មានមណ្ឌលអាជីវកម្មលាតសន្ធឹងពីភ្នំពេញ ដល់ទន្លេមេគង្គក្រោម (អ្នកលឿង) និងពីភ្នំពេញ ដល់ទន្លេមេគង្គលើ (ទន្លេបិទ) ដែលកំណត់ក្នុងអនុក្រឹត្យលេខ០១ ចុះថ្ងៃទី៥ ខែមករា ឆ្នាំ២០០៩។ ក. ស. ភ. មានមុខងារជាអាជ្ញាធរផែ និងជាប្រតិបត្តិករផែ ដូចមានលម្អិតក្នុងផ្នែក១ ចំណុចទី២ នៃរបាយការណ៍ប្រចាំត្រីមាសទី៤ ឆ្នាំ២០២៣ នេះ។

បរិមាណកុងតឺន័រឆ្លងកាត់ ក. ស. ភ. ក្នុងត្រីមាសទី៤ ឆ្នាំ២០២៣ មានការកើនឡើង ចំនួន ២.៥៣៣ TEUs ឬស្មើនឹង ២,៨៦% បើធៀបនឹងត្រីមាសទី៤ ឆ្នាំ២០២២។ ចំនួននាវាដឹកទំនិញសរុបក្នុងត្រីមាសទី៤ ឆ្នាំ២០២៣ មានការថយចុះ ៤៥៩គ្រឿង ឬស្មើនឹង ៤៤,១៣% បើធៀបនឹងត្រីមាសទី៤ ឆ្នាំ២០២២។ ចំណែកនាវាដឹកអ្នកដំណើរកម្ពុជា និងអន្តរជាតិ ក្នុងត្រីមាសទី៤ ឆ្នាំ២០២៣ កើនឡើង ១៧០ជើង ឬស្មើនឹង ៤១,២៦% បើធៀបនឹងត្រីមាសទី៤ ឆ្នាំ ២០២២។ ទំនិញរាយឆ្លងកាត់ចំណតផែរបស់ ក.ស.ភ. ក្នុងត្រីមាសទី៤ ឆ្នាំ២០២៣ បានកើនឡើងចំនួន ៧០.៥៧៨ តោន ឬស្មើនឹង ៣៧,០៦% បើធៀបនឹងត្រីមាសទី៤ ឆ្នាំ២០២២។

ការពិភាក្សា និងការវិភាគរបស់ថ្នាក់ដឹកនាំលើស្ថានភាពហិរញ្ញវត្ថុរបស់ ក. ស. ភ. និងលទ្ធផលប្រតិបត្តិការ ខាងក្រោមនេះ ធ្វើឡើងផ្អែកលើរបាយការណ៍ហិរញ្ញវត្ថុសង្ខេបបណ្តោះអាសន្ន ដែលត្រូវបានធ្វើការត្រួតពិនិត្យរួចរាល់ ដោយសវនករឯករាជ្យសម្រាប់ត្រីមាសទី៤ ឆ្នាំ២០២៣ និងត្រីមាសទី៤ ឆ្នាំ២០២២ (គិតត្រឹមថ្ងៃទី៣១ ខែធ្នូ) ដូចបង្ហាញ ក្នុងផ្នែកទី៣ នៃរបាយការណ៍ប្រចាំត្រីមាសទី៤ នេះ។

ក.ស.ភ. មានប្រភពចំណូលសំខាន់ៗចំនួន ៤ប្រភេទ៖

- ១. **ចំណូលពីការលើកដាក់ក្រោមដងយោង (Stevedoring)** ៖ សំដៅលើចំណូលដែលបានមកពី សេវាកម្ម ផ្ទេរ-ផ្ទុកទំនិញកុងតឺន័រពីនាវា និងដឹកជញ្ជូនពីស្ថានផែទៅទីលាននិងពីទីលានមកស្ថានផែ។
- ២. **ចំណូលពីការលើកដាក់លើទីលាន (LOLO)** ៖ សំដៅលើចំណូលដែលបានមកពីសេវាកម្មលើកដាក់ ទំនិញ/កុងតឺន័រពីទីលានដាក់លើរថយន្ត និងពីរថយន្តដាក់លើទីលាន។
- ៣. **ចំណូលពីកិច្ចការផែ (Port Dues & Charges)** ៖ សំដៅលើចំណូលដែលបានមកពីសេវាកម្ម នាវាចរណ៍ និងការចូលចតនាវា រួមមាន ពន្ធលើចំណុះផ្ទុក ពន្ធសំចត ពន្ធប្រឡាយ ថ្លៃឈ្នួលកណ្តាលការិយាល័យ ថ្លៃ ឈ្នួលនាវាសណ្តោង ថ្លៃឈ្នួលពាក់-ដោះពួរ ថ្លៃឈ្នួលបើក-បិទឃ្នប់នាវា និងថ្លៃឈ្នួលបោសសម្អាតឃ្នប់នាវា។
- ៤. **ចំណូលពីថ្លៃឈ្នួលស្តុកទំនិញ/កុងតឺន័រ (Storage Fee)** ៖ សំដៅលើចំណូលដែលបានមកពី ការស្តុកទំនិញ/ កុងតឺន័រនៅលើទីលាន ឬក្នុងឃ្នប់។ ទំនិញរាយ មានការអនុគ្រោះថ្លៃស្តុក ៥ថ្ងៃ ទាំងនាំចេញ និងនាំចូល និង ទំនិញជាកុងតឺន័រ មានការអនុគ្រោះថ្លៃស្តុក ៧ថ្ងៃទាំងការនាំចេញ និងការនាំចូល។

១. ការវិភាគចំណូល

១.១. ការវិភាគចំណូល

សម្រាប់ត្រីមាសទី៤ គិតត្រឹមថ្ងៃទី៣១ ខែធ្នូ ឆ្នាំ២០២៣ ប្រៀបធៀបនឹងត្រីមាសទី៤ គិតត្រឹមថ្ងៃទី៣១ ខែធ្នូ ឆ្នាំ២០២២

បរិយាយ	សម្រាប់ការិយបរិច្ឆេទដែលបានបញ្ចប់ សម្រាប់ត្រីមាសទី៤		សម្រាប់ការិយបរិច្ឆេទដែលបានបញ្ចប់ សម្រាប់ត្រីមាសទី៤ (បានរាយការណ៍ឡើងវិញ)		បម្រែបម្រួល			
	ថ្ងៃទី៣១ ខែធ្នូ ឆ្នាំ២០២៣		ថ្ងៃទី៣១ ខែធ្នូ ឆ្នាំ២០២២					
	ដុល្លារអាមេរិក	ពាន់រៀល	ដុល្លារអាមេរិក	ពាន់រៀល	ដុល្លារអាមេរិក	%	ពាន់រៀល	%
ចំណូលប្រតិបត្តិការផែ	៦.៧៥៨.៣៨៥	២៧.៨៣៧.៧៨៩	៦.៦២២.៧៦៦	២៧.៣៤៥.៤០១	១៣៥.៦១៩	២,០៥%	៤៩២.៣៨៨	១,៨០%
ចំណូលអាជ្ញាធរផែ	១.៣៤១.២៤៦	៥.៥២៤.៥៩២	១.១៣៦.១៣២	៤.៦៩១.០៨៩	២០៥.១១៤	១៨,០៥%	៨៣៣.៥០៣	១៧,៧៧%
សេវាផ្សេងៗ	១៨.១២២	៧៤.៦៤៤	១៩៥.៥៨១	៨០៧.៥៥៤	(១៧៧.៤៥៩)	-៩០,៧៣%	(៧៣២.៩១០)	-៩០,៧៦%
សរុប:	៨.១១៧.៧៥៣	៣៣.៤៣៧.០២៥	៧.៩៥៤.៤៧៩	៣២.៨៤៤.០៤៤	១៦៣.២៧៤	២,០៥%	៥៩២.៩៨១	១,៨១%

ចំណូលសរុបពីផលអាជីវកម្ម និងសេវាកម្ម មានការកើនឡើងចំនួន ៥៩២.៩៨១ ពាន់រៀល (១៦៣.២៧៤ ដុល្លារអាមេរិក) ឬស្មើនឹង + ១,៨១% ពី ៣២.៨៤៤.០៤៤ ពាន់រៀល (៧.៩៥៤.៤៧៩ ដុល្លារអាមេរិក) សម្រាប់ត្រីមាសទី៤ ឆ្នាំ២០២២ ទៅ ៣៣.៤៣៧.០២៥ ពាន់រៀល (៨.១១៧.៧៥៣ ដុល្លារអាមេរិក) សម្រាប់ត្រីមាសទី៤ ឆ្នាំ២០២៣។ ការកើនឡើងនេះបណ្តាលមកពីការកើនឡើងនៃចំណូលប្រតិបត្តិការផែ ដូចជាចំណូលលើកដាក់ក្រោមដងយោង ចំណូលពីការដឹកជញ្ជូន និងកំណើននៃចំណូលអាជ្ញាធរផែ (ចំណូលពីកិច្ចការផែ) ជាដើម។

១.២. ការវិភាគចំណូលតាមផ្នែក

សម្រាប់ត្រីមាសទី៤ គិតត្រឹមថ្ងៃទី៣១ ខែធ្នូ ឆ្នាំ២០២៣ ប្រៀបធៀបនឹងត្រីមាសទី៤ គិតត្រឹមថ្ងៃទី៣១ ខែធ្នូ ឆ្នាំ២០២២

បរិយាយ	សម្រាប់ការិយបរិច្ឆេទដែលបាន បញ្ចប់សម្រាប់ត្រីមាសទី៤		សម្រាប់ការិយបរិច្ឆេទដែលបាន បញ្ចប់សម្រាប់ត្រីមាសទី៤ (បានរាយការណ៍ឡើងវិញ)	
	ថ្ងៃទី៣១ ខែធ្នូ ឆ្នាំ២០២៣		ថ្ងៃទី៣១ ខែធ្នូ ឆ្នាំ២០២២	
	ពាន់រៀល	ប្រៀបធៀបនឹងចំណូលសរុប	ពាន់រៀល	ប្រៀបធៀបនឹងចំណូលសរុប
ចំណូលលើកដាក់ក្រោមដងយោង (Stevedoring)	១៤.៦១៥.០៣២	៤៣,៧១%	១៤.២៥៤.០៣១	៤៣,៤០%
ចំណូលលើកដាក់លើទីលាន (LOLO)	១១.២៤៦.១១៨	៣៣,៦៣%	១១.២៣៩.៨១៥	៣៤,២២%
ចំណូលពីកិច្ចការផែ	៥.៥២៤.៥៩២	១៦,៥២%	៤.៦៩១.០៨៩	១៤,២៨%
ចំណូលពីថ្លៃឈ្នួលស្តុកទំនិញ/កុងតឺន័រ	៤៣៩.៨០២	១,៣២%	៥៨៤.៦៩១	១,៧៨%
ចំណូលពីការដឹកជញ្ជូន	៥៣០.៤៧០	១,៥៩%	៣០៨.៣៩៥	០,៩៤%
ចំណូលពីច្រកទ្វារ	៩៦៦.៤២៩	២,៨៩%	៩១៧.៩១០	២,៧៩%
ចំណូលពីថ្លៃឈ្នួលឡើងទម្ងន់កុងតឺន័រ	២៥.៧២៧	០,០៨%	១៥.៥៧៩	០,០៥%
ចំណូលពីរឿបទំនិញ	១៤.២១១	០,០៤%	២៤.៩៨០	០,០៨%
ចំណូលពីថ្លៃឈ្នួលគ្រប់គ្រងអាជីវកម្មខ្សាច់	០	០,០០%	០	០,០០%
ចំណូលពីសេវាកម្មសុភារកម្ម	៧៤.៦៤៤	០,២២%	៨០៧.៥៥៤	២,៤៦%
សរុប:	៣៣.៤៣៧.០២៥	១០០%	៣២.៨៤៤.០៤៤	១០០%០០.

សម្រាប់ត្រីមាសទី៤ ឆ្នាំ២០២៣ ក៏ដូចជាត្រីមាសទី៤ ឆ្នាំ២០២២ ក.ស.ភ. មានចំណូល ៣ប្រភេទធំៗ ដែលស្មើនឹងប្រមាណ ៩៣% នៃចំណូលសរុបពីផលអាជីវកម្ម និងសេវាកម្ម។ ចំណូលទាំងនោះរួមមាន៖ ចំណូលលើកដាក់ក្រោមដងយោង ចំណូលលើកដាក់លើទីលាន និងចំណូលពីកិច្ចការផែ។

សម្រាប់ត្រីមាសទី៤ គិតត្រឹមថ្ងៃទី៣១ ខែធ្នូ ឆ្នាំ២០២៣ ប្រៀបធៀបនឹងត្រីមាសទី៤ គិតត្រឹមថ្ងៃទី៣១ ខែធ្នូ ឆ្នាំ២០២២

បរិយាយ	សម្រាប់ការិយបរិច្ឆេទដែលបានបញ្ចប់ សម្រាប់ត្រីមាសទី៤		សម្រាប់ការិយបរិច្ឆេទដែលបានបញ្ចប់ សម្រាប់ត្រីមាសទី៤ (បានរាយការណ៍ឡើងវិញ)		បម្រែបម្រួល			
	ថ្ងៃទី៣១ ខែធ្នូ ឆ្នាំ២០២៣		ថ្ងៃទី៣១ ខែធ្នូ ឆ្នាំ២០២២		ដុល្លារអាមេរិក	%	ពាន់រៀល	%
	ដុល្លារអាមេរិក	ពាន់រៀល	ដុល្លារអាមេរិក	ពាន់រៀល				
ចំណូលលើកដាក់ក្រោមដងយោង (Stevedoring)	៣.៥៤៨.១៩៩	១៤.៦១៥.០៣២	៣.៤៥២.១៧៥	១៤.២៥៤.០៣១	៩៦.០២៤	២,៧៨%	៣៦១.០០១	២,៥៣%
ចំណូលលើកដាក់លើទីលាន (LOLO)	២.៧៣០.៣០៣	១១.២៤៦.១១៨	២.៧២២.១៦៤	១១.២៣៩.៨១៥	៨.១៣៩	០,៣០%	៦.៣០៣	០,០៦%
ចំណូលពីកិច្ចការផែ	១.៣៤១.២៤៦	៥.៥២៤.៥៩២	១.១៣៦.១៣២	៤.៦៩១.០៨៩	២០៥.១១៤	១៨,០៥%	៨៣៣.៥០៣	១៧,៧៧%

សម្រាប់ត្រីមាសទី៤ ឆ្នាំ២០២៣ ចំណូល ៣ប្រភេទធំៗ បានកើនឡើងចំនួន ១.២០០.៨០៧ ពាន់រៀល (៣០៩.២៧៧ ដុល្លារអាមេរិក) ឬស្មើនឹង +៣,៩៨% ធៀបនឹង ត្រីមាសទី៤ ឆ្នាំ២០២២។

២. ការវិភាគគំលាតប្រាក់ចំណេញដុល

ប្រាក់ចំណេញដុលត្រូវបានបង្ហាញនៅក្នុងរបាយការណ៍ចំណេញ ឬខាត របស់ ក. ស. ភ. ដែលបានមកពីចំណូលសរុបនៃផលអាជីវកម្ម និងសេវាកម្ម ដកនឹងចំណាយ ថ្លៃដើមនៃសេវាកម្ម (ចំណាយប្រតិបត្តិការ)។

សម្រាប់ត្រីមាសទី៤ គិតត្រឹមថ្ងៃទី៣១ ខែធ្នូ ឆ្នាំ២០២៣ ប្រៀបធៀបនឹងត្រីមាសទី៤ គិតត្រឹមថ្ងៃទី៣១ ខែធ្នូ ឆ្នាំ២០២២

បរិយាយ	សម្រាប់ការិយបរិច្ឆេទដែលបានបញ្ចប់ សម្រាប់ត្រីមាសទី៤		សម្រាប់ការិយបរិច្ឆេទដែលបានបញ្ចប់ សម្រាប់ត្រីមាសទី៤ (បានរាយការណ៍ឡើងវិញ)		បម្រែបម្រួល			
	ថ្ងៃទី៣១ ខែធ្នូ ឆ្នាំ២០២៣		ថ្ងៃទី៣១ ខែធ្នូ ឆ្នាំ២០២២		ដុល្លារអាមេរិក	%	ពាន់រៀល	%
	ដុល្លារអាមេរិក	ពាន់រៀល	ដុល្លារអាមេរិក	ពាន់រៀល				
ចំណូល	៨.១១៧.៧៥៣	៣៣.៤៣៧.០២៥	៧.៩៥៤.៤៧៩	៣២.៨៤៤.០៤៤	១៦៣.២៧៤	២,០៥%	៥៩២.៩៨១	១,៨១%
ថ្លៃដើមនៃសេវាកម្ម								
ថ្លៃដឹងយោង	៧១៩.៤៩៦	២.៩៦៣.៦០៤	៧០៣.៩៨២	២.៩០៦.៧៤២	១៥.៥១៤	២,២០%	៥៦.៨៦២	១,៩៦%
រំលស់ទ្រព្យរោងចក្រ បរិក្ខារ	១.០១២.១៨២	៤.១៦៩.១៧៨	៨០២.៤៥៨	៣.៣១៣.៣៤៩	២០៩.៧២៤	២៦,១៤%	៨៥៥.៨២៩	២៥,៨៣%
ប្រេងឥន្ធនៈ (ប្រតិបត្តិការ និងថែទាំ ប្រឡាយ)	២៧១.០២១	១.១១៦.៣៣៥	៣៦៨.៦៧៥	១.៥២២.២៥៩	(៩៧.៦៥៤)	-២៦,៤៩%	(៤០៥.៩២៤)	-២៦,៦៧%
ប្រាក់បៀវត្ស និងប្រាក់ឈ្នួល	៦២៨.១៨៤	២.៥៨៧.៤៩០	៥៤៦.៥១១	២.២៥៦.៥៤៤	៨១.៦៧៣	១៤,៩៤%	៣៣០.៩៤៦	១៤,៦៧%
ការងារថែទាំ និងជួសជុល	៣២១.២៩៧	១.៣២៣.៤២២	៣១៨.១៩៧	១.៣១៣.៨៣៥	៣.១០០	០,៩៧%	៩.៥៨៧	០,៧៣%
ចំណាយភ័ស្តុភារកម្ម	១.៣០០	៥.៣៥៥	៦១.០៩០	២៥២.២៤១	(៥៩.៧៩០)	-៩៧,៨៧%	(២៤៦.៨៨៦)	-៩៧,៨៨%
ផ្សេងៗ	១០២.១៩៨	៤២០.៩៥៤	១៧៤.២៨២	៧១៩.៦១០	(៧២.០៨៤)	-៤១,៣៦%	(២៩៨.៦៥៦)	-៤១,៥០%
សរុបថ្លៃដើមនៃការលក់ និងសេវាកម្ម	៣.០៥៥.៦៧៨	១២.៥៨៦.៣៣៨	២.៩៧៥.១៩៥	១២.២៨៤.៥៨០	៨០.៤៨៣	២,៧១%	៣០១.៧៥៨	២,៤៦%
ប្រាក់ចំណេញដុល	៥.០៦២.០៧៥	២០.៨៥០.៦៨៧	៤.៩៧៩.២៨៤	២០.៥៥៩.៤៦៤	៨២.៧៩១	១,៦៦%	២៩១.២២៣	១,៤២%
អត្រាគុណភាពប្រាក់ចំណេញដុល	៦២,៣៦%	៦២,៣៦%	៦២,៦០%	៦២,៦០%				

- អត្រាគំលាតប្រាក់ចំណេញដុល

អត្រាគំលាតប្រាក់ចំណេញដុលបានថយចុះចំនួន ០,២៤% ពីអត្រា ៦២,៦០% ក្នុងត្រីមាសទី៤ ឆ្នាំ២០២២ មក ៦២,៣៦% ក្នុងត្រីមាសទី៤ ឆ្នាំ២០២៣។ ការថយចុះនៃអត្រាគំលាតប្រាក់ចំណេញដុលដោយសារតែចំណាយថ្លៃដើមនៃសេវាកម្មសម្រាប់ត្រីមាសទី៤ ឆ្នាំ២០២៣ បានកើនឡើងចំនួន ៣០១.៧៥៨ ពាន់រៀល (៨០.៤៨៣ ដុល្លារអាមេរិក) ឬស្មើនឹង +២,៤៦% បើធៀបនឹងត្រីមាសទី៤ ឆ្នាំ២០២២ គឺដោយសារមានការកើនឡើងទៅលើចំណាយថ្លៃដើមនៃសេវាកម្មមួយចំនួនដូចជា ចំណាយទៅលើថ្លៃដងយោង, រំលស់ទ្រព្យរោងចក្រ បរិក្ខារ, ចំណាយលើប្រាក់បៀវត្ស និងប្រាក់ឈ្នួល, និងចំណាយផ្សេងៗជាដើម។

៣. ការវិភាគប្រាក់ចំណេញមុនបង់ពន្ធ

ប្រាក់ចំណេញមុនបង់ពន្ធ គឺបានមកពីប្រាក់ចំណេញដុល បូកចំណូលផ្សេងៗ ដកនឹងចំណាយរដ្ឋបាលទូទៅ និងបូក/ដក ចំណូល/ចំណាយហិរញ្ញប្បទានសុទ្ធ។

សម្រាប់ត្រីមាសទី៤ គិតត្រឹមថ្ងៃទី៣១ ខែធ្នូ ឆ្នាំ២០២៣ ប្រៀបធៀបនឹងត្រីមាសទី៤ គិតត្រឹមថ្ងៃទី៣១ ខែធ្នូ ឆ្នាំ២០២២

បរិយាយ	សម្រាប់ការិយបរិច្ឆេទដែលបានបញ្ចប់សម្រាប់ត្រីមាសទី៤		សម្រាប់ការិយបរិច្ឆេទដែលបានបញ្ចប់សម្រាប់ត្រីមាសទី៤ (បានរាយការណ៍ឡើងវិញ)		បម្រែបម្រួល			
	ថ្ងៃទី៣១ ខែធ្នូ ឆ្នាំ២០២៣		ថ្ងៃទី៣១ ខែធ្នូ ឆ្នាំ២០២២					
	ដុល្លារអាមេរិក	ពាន់រៀល	ដុល្លារអាមេរិក	ពាន់រៀល	ដុល្លារអាមេរិក	%	ពាន់រៀល	%
ប្រាក់ចំណេញដុល	៥.០៦២.០៧៥	២០.៨៥០.៦៨៧	៤.៩៧៩.២៨៤	២០.៥៥៩.៤៦៤	៨២.៧៩១	១,៦៦%	២៩១.២២៣	១,៤២%
ចំណូលផ្សេងៗ	៣៤៧.៣១០	១.៤៣០.៥៧០	១.៦៨២.២៥១	៦.៩៤៦.០១៤	(១.៣៣៤.៩៤១)	-៧៩,៣៥%	(៥.៥១៥.៤៤៤)	-៧៩,៤០%
ចំណាយរដ្ឋបាលទូទៅនិងការលក់								
ចំណាយប្រាក់បៀវត្សនិងអត្ថប្រយោជន៍ផ្សេងៗ	១.២១៥.២៩២	៥.០០៥.៧៨៨	១.១៥២.១១៤	៤.៧៥៧.០៧៩	៦៣.១៧៨	៥,៤៨%	២៤៨.៧០៩	៥,២៣%
ចំណាយទឹក-ភ្លើង និងប្រេងឥន្ធនៈ	១៦៩.១៨៥	៦៩៦.៨៧៣	១៤៧.៩០៥	៦១០.៧០០	២១.២៨០	១៤,៣៩%	៨៦.១៧៣	១៤,១១%
ចំណាយរំលស់លើទ្រព្យវិនិយោគ និងទ្រព្យរោងចក្របរិក្ខារ	១៨៦.២២២	៧៦៧.០៤៨	១៩៦.៣៨២	៨១០.៨៦១	(១០.១៦០)	-៥,១៧%	(៤៣.៨១៣)	-៥,៤០%

បរិយាយ	សម្រាប់ការិយបរិច្ឆេទដែលបានបញ្ចប់សម្រាប់ត្រីមាសទី៤		សម្រាប់ការិយបរិច្ឆេទដែលបានបញ្ចប់សម្រាប់ត្រីមាសទី៤ (បានរាយការណ៍ឡើងវិញ)		បម្រែបម្រួល			
	ថ្ងៃទី៣១ ខែធ្នូ ឆ្នាំ២០២៣		ថ្ងៃទី៣១ ខែធ្នូ ឆ្នាំ២០២២					
	ដុល្លារអាមេរិក	ពាន់រៀល	ដុល្លារអាមេរិក	ពាន់រៀល	ដុល្លារអាមេរិក	%	ពាន់រៀល	%
ចំណាយកម្រៃក្រុមប្រឹក្សាភិបាល	៦១.១៩០	២៥២.០៤២	៦០.៩៨៤	២៥១.៨០៣	២០៦	០,៣៤%	២៣៩	០,០៩%
អំណោយសន្ធាវាទ	១២២.៧០៦	៥០៥.៤២៦	២១៥.២០៩	៨៨៨.៥៩៨	(៩២.៥០៣)	-៤២,៩៨%	(៣៨៣.១៧២)	-៤៣,១២%
ចំណាយសម្ភារៈផ្គត់ផ្គង់ការិយាល័យ	៦០.៧៤០	២៥០.១៨៨	៤២.៣៩៥	១៧៥.០៤៩	១៨.៣៤៥	៤៣,២៧%	៧៥.១៣៩	៤២,៩២%
ចំណាយលើការកំសាន្ត	៥២.៧៦៦	២១៧.៣៤៣	៥៨.៤៩៦	២៤១.៥៣០	(៥.៧៣០)	-៩,៨០%	(២៤.១៨៧)	-១០,០១%
ចំណាយជួសជុល និងថែទាំ	៧៩.៨៤២	៣២៨.៨៦៩	៤៥.៥៦៥	១៨៨.១៣៨	៣៤.២៧៧	៧៥,២៣%	១៤០.៧៣១	៧៤,៨០%
ចំណាយទំនាក់ទំនងផ្សេងៗ	២០.៦១៥	៨៤.៩១៣	១៨.៤៤៩	៧៦.១៧៦	២.១៦៦	១១,៧៤%	៨.៧៣៧	១១,៤៧%
ចំណាយជំនាញវិជ្ជាជីវៈ	៤៨.៧៦៧	២០០.៨៧១	២៥.២០០	១០៤.០៥១	២៣.៥៦៧	៩៣,៥២%	៩៦.៨២០	៩៣,០៥%
ចំណាយការធ្វើដំណើរ	២៩.៨២៥	១២២.៨៤៩	៣៥.៣១២	១៤៥.៨០៣	(៥.៤៨៧)	-១៥,៥៤%	(២២.៩៥៤)	-១៥,៧៤%
ចំណាយពន្ធផ្សេងៗ	២០.១៤០	៨២.៩៥៧	១៧.៥៤៧	៧២.៤៥២	២.៥៩៣	១៤,៧៨%	១០.៥០៥	១៤,៥០%
ការលុបចោលនូវភតិសន្យាត្រូវទទួល	៥៨.៩៨៤	២៤២.៩៥៥	០	០	៥៨.៩៨៤	០,០០%	២៤២.៩៥៥	០,០០%
ផ្សេងៗ	៣១.១១៥	១២៨.១៦៣	១០៤.៥៣២	៤៣១.៦១២	(៧៣.៤១៧)	-៧០,២៣%	(៣០៣.៤៤៩)	-៧០,៣១%
សរុបចំណាយរដ្ឋបាលទូទៅ និងការលក់	២.១៥៧.៣៨៩	៨.៨៨៦.២៨៥	២.១២០.០៩០	៨.៧៥៣.៨៥២	៣៧.២៩៩	១,៧៦%	១៣២.៤៣៣	១,៥១%
ចំណេញប្រតិបត្តិការ	២.៨៨១.០៥០	១១.៨៦៧.០៤៥	៤.២២៣.២៨៦	១៧.៤៣៧.៩៤៧	(១.៣៤២.២៣៦)	-៣១,៧៨%	(៥.៥៧០.៩០២)	-៣១,៩៥%
ចំណូល/(ចំណាយ)ហិរញ្ញវត្ថុសុទ្ធ	២៩.៣២៦	១២០.៧៩៤	៩០.៤២៣	៣៧៣.៣៥៧	(៦១.០៩៧)	-៦៧,៥៧%	(២៥២.៥៦៣)	-៦៧,៦៥%
ប្រាក់ចំណេញមុនបង់ពន្ធ	២.៩១០.៣៧៦	១១.៩៨៧.៨៣៩	៤.៣១៣.៧០៩	១៧.៨១១.៣០៤	(១.៤០៣.៣៣៣)	-៣២,៥៣%	(៥.៨២៣.៤៦៥)	-៣២,៧០%

សម្រាប់ត្រីមាសទី៤ ឆ្នាំ២០២៣ ប្រាក់ចំណេញមុនបង់ពន្ធបានថយចុះចំនួន ៥.៨២៣.៤៦៥ ពាន់រៀល (១.៤០៣.៣៣៣ ដុល្លារអាមេរិក) ឬស្មើនឹង -៣២,៧០% បើធៀបនឹងត្រីមាសទី៤ ឆ្នាំ២០២២។ ការថយចុះនេះ ដោយសារតែមានការថយចុះនៃចំណូលផ្សេងៗ និងការកើនឡើងនៃរដ្ឋបាលទូទៅ និងការលក់ ដូចជាការកើនឡើងនៃ ចំណាយប្រាក់បៀវត្ស និងអត្ថប្រយោជន៍ផ្សេងៗ, ចំណាយទៅលើជួសជុល និងថែទាំ, និងចំណាយជំនាញវិជ្ជាជីវៈជាដើម។

៤. ការវិភាគប្រាក់ចំណេញក្រោយបង់ពន្ធ

ក. ស. ភ. ស្ថិតនៅក្រោមច្បាប់នៃក្រុមហ៊ុនពាណិជ្ជកម្មក្នុងវិស័យពន្ធដារ និងអាករ ដូចនេះ ក. ស. ភ. មានកាតព្វកិច្ចក្នុងការបង់ពន្ធលើប្រាក់ចំណេញប្រចាំឆ្នាំក្នុងអត្រា ២០%។ ជាមួយគ្នានេះដែរ ចាប់ពីឆ្នាំ២០១៩ តទៅ ក. ស. ភ. ឈប់ទទួលបានការលើកទឹកចិត្តពន្ធដារក្នុងវិស័យមូលបត្រ បន្ទាប់ពី ក. ស. ភ. ទទួលបានការលើកទឹកចិត្តពន្ធដារ ក្នុងវិស័យមូលបត្រចំនួន៣ (បី)ឆ្នាំរួចហើយ (ចាប់ពីឆ្នាំ២០១៦ ដល់ឆ្នាំ២០១៨) ។

សម្រាប់ត្រីមាសទី៤ គិតត្រឹមថ្ងៃទី៣១ ខែធ្នូ ឆ្នាំ២០២៣ ប្រៀបធៀបនឹងត្រីមាសទី៤ គិតត្រឹមថ្ងៃទី៣១ ខែធ្នូ ឆ្នាំ២០២២

បរិយាយ	សម្រាប់ការិយបរិច្ឆេទដែលបានបញ្ចប់ សម្រាប់ត្រីមាសទី៤		សម្រាប់ការិយបរិច្ឆេទដែលបានបញ្ចប់ សម្រាប់ត្រីមាសទី៤ (បានរាយការណ៍ឡើងវិញ)		បម្រែបម្រួល			
	ថ្ងៃទី៣១ ខែធ្នូ ឆ្នាំ២០២៣		ថ្ងៃទី៣១ ខែធ្នូ ឆ្នាំ២០២២		ដុល្លារអាមេរិក	%	ពាន់រៀល	%
	ដុល្លារអាមេរិក	ពាន់រៀល	ដុល្លារអាមេរិក	ពាន់រៀល				
ប្រាក់ចំណេញមុនបង់ពន្ធ (ក)	២.៩១០.៣៧៦	១១.៩៨៧.៨៣៩	៤.៣១៣.៧០៩	១៧.៨១១.៣០៤	(១.៤០៣.៣៣៣)	-៣២,៥៣%	(៥.៨២៣.៤៦៥)	-៣២,៧០%
ចំណាយពន្ធលើប្រាក់ចំណេញ(ខ)	៦២១.១០២	២.៥៥៨.៣១៩	៧៩៤.៦៤៥	៣.២៨១.០៨៩	(១៧៣.៥៤៣)	-២១,៨៤%	(៧២២.៧៧០)	-២២,០៣%
ប្រាក់ចំណេញសុទ្ធសម្រាប់ ការិយបរិច្ឆេទ	២.២៨៩.២៧៤	៩.៤២៩.៥២០	៣.៥១៩.០៦៤	១៤.៥៣០.២១៥	(១.២២៩.៧៩០)	-៣៤,៩៥%	(៥.១០០.៦៩៥)	-៣៥,១០%
លទ្ធផលលម្អិតក្នុងការិយបរិច្ឆេទ	២.១២៨.៩៩៨	១.៥៥៦.៨៩៩	៣.៧៨០.៩២៩	១៥.២១៥.៨១១	(១.៦៥១.៩៣១)	-៤៣,៦៩%	(១៣.៦៥៨.៩១២)	-៨៩,៧៧%
អត្រាពន្ធមធ្យម(ខ)/(ក)	២១,៣៤%	២១,៣៤%	១៨,៤២%	១៨,៤២%				

ក. ស. ក. ទទួលបានប្រាក់ចំណេញសុទ្ធសម្រាប់ត្រីមាសទី៤ ឆ្នាំ២០២៣ ចំនួន ៩.៤២៩.៥២០ ពាន់រៀល (២.២៨៩.២៧៤ ដុល្លារអាមេរិក) និងសម្រាប់ត្រីមាសទី៤ ឆ្នាំ២០២២ ចំនួន ១៤.៥៣០.២១៥ ពាន់រៀល (៣.៥១៩.០៦៤ ដុល្លារអាមេរិក) ដែលបង្ហាញឱ្យឃើញការថយចុះនូវប្រាក់ចំណេញសុទ្ធមានចំនួន ៥.១០០.៦៩៥ ពាន់រៀល (១.២២៩.៧៩០ ដុល្លារអាមេរិក) ឬស្មើនឹង -៣៥,១០%។ ការកើនឡើងនៃអត្រាពន្ធមធ្យមចំនួន ២,៩២% ពី ១៨,៤២% ក្នុងត្រីមាសទី៤ ឆ្នាំ២០២២ ទៅ ២១,៣៤% ក្នុងត្រីមាសទី៤ ឆ្នាំ២០២៣ ដោយសារប្រាក់ចំណេញមុនបង់ពន្ធមានការថយចុះចំនួន -៣២,៧០% និងចំណាយពន្ធលើប្រាក់ចំណេញថយចុះចំនួន ៧២២.៧៧០ ពាន់រៀល (១៧៣.៥៤៣ ដុល្លារអាមេរិក) ឬស្មើនឹង -២២,០៣%។

៥. ការវិភាគពីកត្តានិងនិន្នាការដែលប៉ះពាល់ដល់ស្ថានភាព និងលទ្ធផលហិរញ្ញវត្ថុ

៥.១. កំរិតនៃការជួញដូរក្នុងតំបន់និងជាសកលនិងសកលភាវូបនីយកម្ម

ស្ថានភាពហិរញ្ញវត្ថុ និងលទ្ធផលប្រតិបត្តិការរបស់ ក. ស. ភ. អាស្រ័យលើបរិមាណកុងតឺន័រឆ្លងកាត់ និងសកម្មភាពដឹកជញ្ជូនឆ្លងកាត់កំពង់ផែដែលពឹងផ្អែកលើទំហំពាណិជ្ជកម្មក្នុងស្រុក និងទូទាំងពិភពលោក ព្រមទាំងបរិមាណនៃការនាំចេញនិងការនាំចូលក្នុងតំបន់ដែលត្រូវបានធ្វើប្រតិបត្តិការ។ បរិមាណនៃការជួញដូរក្នុងស្រុក និងទូទាំងពិភពលោក និងបរិមាណនៃការនាំចេញ និងនាំចូលក្នុងស្រុកដែលបានធ្វើប្រតិបត្តិការនេះទទួលរងផលប៉ះពាល់ដោយសារការផ្លាស់ប្តូរលក្ខខណ្ឌសេដ្ឋកិច្ចហិរញ្ញវត្ថុ និងនយោបាយ ក្នុងតំបន់ និងសកលដែលហួសពីការគ្រប់គ្រងរបស់ ក. ស. ភ.។

៥.២. សមត្ថភាពទទួលកុងតឺន័រនៅចំណតផែកុងតឺន័រ LM១៧

ការលើកដាក់ចំបងៗត្រូវបានធ្វើឡើងនៅចំណតផែកុងតឺន័រ LM១៧។ ក. ស. ភ. មានសមត្ថភាពលើកដាក់ទំនិញជាកុងតឺន័រប្រមាណ ៥០០.០០០ ជីអ៊ីយូ ក្នុងដំណាក់កាលដែលគ្រោងនិងបញ្ចប់ជំហានទី៣ ដំណាក់កាលទី២ ឆ្នាំ២០២៣ នេះ។ ក. ស. ភ. ដើម្បីឆ្លើយតបនឹងកំណើននាឆ្នាំបន្ទាប់ ក.ស.ភ. មានគម្រោងនឹងបញ្ចប់ការអភិវឌ្ឍហេដ្ឋារចនាសម្ព័ន្ធផង ដំណាក់កាលទី៣ ដែលនឹងបង្កើនសមត្ថភាពលើកដាក់កុងតឺន័រនៅចំណតផែកុងតឺន័រ LM១៧ បន្ថែមចំនួន ២០០.០០០ ជីអ៊ីយូ។

បរិយាយ	សមត្ថភាពលើកដាក់				
	ត្រីមាសទី៤ ឆ្នាំ២០២០	ត្រីមាសទី៤ ឆ្នាំ២០២១	ត្រីមាសទី៤ ឆ្នាំ២០២២	ត្រីមាសទី៤ ឆ្នាំ២០២៣	ផែនការ ឆ្នាំ២០២៣
ចំណតផែកុងតឺន័រ LM១៧ (TEU)	៦៩.៥៧៥	៩២.៤៩១	៨៨.៦៥៣	៩១.១៨៦	៤៧០.០០០

៥.៣. ប្រសិទ្ធភាពនៃប្រតិបត្តិការ

ដើម្បីបង្កើនប្រសិទ្ធភាពខ្ពស់ក្នុងប្រតិបត្តិការ ក. ស. ភ. មានគោលការណ៍កាត់បន្ថយចំណាយថ្លៃដើមដោយប្រើធនធានដែលមានស្រាប់ និងការបំពាក់គ្រឿងចក្រលើកដាក់ទំនើបៗសម្រាប់បំផ្លាញប្រតិបត្តិការ។ ជាក់ស្តែង ក. ស. ភ. បានអនុវត្តនូវវិធានការដូចខាងក្រោម ដើម្បីបង្កើនប្រសិទ្ធភាពប្រតិបត្តិការ៖

- បន្តបំពាក់គ្រឿងចក្រលើកដាក់ទំនើបៗដើម្បីបង្កើនល្បឿននៃការលើកដាក់ទំនិញនិងកាត់បន្ថយការរង់ចាំដោយសារការខូចខាតគ្រឿងចក្រ
- បន្តជម្រុញសមត្ថភាពផ្នែកប្រតិបត្តិការ តាមរយៈការបណ្តុះបណ្តាល
- ពង្រីកចំណតផែដើម្បីធានាថានាវាដឹកកុងតឺន័រអាចដឹកជញ្ជូនចេញចូលបានលឿន និងប្រកបដោយប្រសិទ្ធភាព
- ការពង្រីកទីលានស្តុកកុងតឺន័រជំហានទី៣ នៅចំណតផែកុងតឺន័រ LM១៧
- គ្រប់គ្រងទីលានស្តុកកុងតឺន័រឱ្យមានប្រសិទ្ធភាព ដោយកាត់បន្ថយការរក្សាទុកកុងតឺន័រនៅលើទីលានក្នុងរយៈពេលយូរ
- ប្រើប្រាស់ចំណតផែឱ្យមានប្រសិទ្ធភាព ដោយការរៀបចំទីតាំងចូលចតនាវាទៅតាមផែនការច្បាស់លាស់។

៥.៤. តម្លៃ

ក្នុងគោលបំណងដើម្បីរក្សាអតិថិជន ដែលមានស្រាប់ និងទាក់ទាញអតិថិជនថ្មី បន្ថែមទៀត ក. ស. ភ. បានផ្តល់តម្លៃអនុគ្រោះ លើសេវាពន្ធនាវា ដល់នាវាទេសចរណ៍ នាវាដឹកជញ្ជូនទំនិញរាយ និងនាវាដឹកជញ្ជូនកុងតឺន័រ និងប្រភេទនាវាដឹកជញ្ជូនទំនិញផ្សេងៗទៀត។ ជាមួយគ្នានេះដែរ ក. ស. ភ. ក៏បានផ្តល់តម្លៃអនុគ្រោះដល់សេវាកម្មលើកដាក់ទំនិញរាយ ទាំងនៅចំណតផែកុងតឺន័ររបស់ ក. ស. ភ. និងនៅក្រៅចំណតផែរបស់ ក. ស. ភ.។ ក្រៅពីការអនុគ្រោះថ្លៃសេវាកម្មលើកដាក់ទំនិញរាយ ក. ស. ភ. ក៏បានផ្តល់តម្លៃអនុគ្រោះជាកញ្ចប់សម្រាប់សេវាកម្មលើកដាក់កុងតឺន័រ (Stevedore) ដល់ក្រុមហ៊ុនដឹកជញ្ជូនកុងតឺន័រទាំងអស់ដោយផ្អែកតាមបរិមាណកុងតឺន័រដែលដឹកជញ្ជូនបាន។ នេះមានន័យថា បើនាវាដឹកជញ្ជូនកុងតឺន័ររបស់ក្រុមហ៊ុនណាមួយ ដែលដឹកជញ្ជូនកុងតឺន័របានកាន់តែច្រើន នឹងទទួលបានការបញ្ចុះតម្លៃលើកទឹកចិត្តកាន់តែច្រើន។

៥.៥. ការតភ្ជាប់រវាងផែរណប

ការតភ្ជាប់រវាងផែរណបដើរតួនាទីយ៉ាងសំខាន់ ដែលក្រុមហ៊ុនដឹកជញ្ជូនធ្វើការជ្រើសរើសកំពង់ផែសម្រាប់ការដឹកជញ្ជូនទំនិញ។ ការតភ្ជាប់រវាងផែរណបដែលមានប្រសិទ្ធភាពអាចជំរុញឱ្យ អ្នកដឹកជញ្ជូនកាត់បន្ថយពេលវេលាដឹកជញ្ជូន។ ប្រសិទ្ធភាពចរាចរណ៍រវាងផែរណប អាស្រ័យទៅលើសេវាកម្មផែរណបផ្សេងទៀតដែលគ្រប់គ្រងលើចរាចរណ៍នៃការដឹកជញ្ជូនទំនិញ ព្រោះថាទីតាំងរបស់ ក. ស. ភ. មានអំណោយផលសម្រាប់ការប្រមូលទំនិញដើម្បីដឹកជញ្ជូនតាមផ្លូវទឹក។

៥.៦. ការរំលស់

ការរំលស់កើតឡើងពីការរំលស់ហេដ្ឋារចនាសម្ព័ន្ធ និងសម្ភារកំពង់ផែ រួមទាំង ចំណតនាវា អគារឃ្នាំង និងគ្រឿងចក្រលើកដាក់។ ការប៉ាន់ស្មានអាយុកាលប្រើប្រាស់ទ្រព្យសំខាន់ៗ មានដូចជាចំណតនាវា អគារ (១០-៥០ឆ្នាំ) គ្រឿងចក្រគ្រឿងម៉ាស៊ីន (១០-១៥ឆ្នាំ) គ្រឿងសង្ហារឹម និងគ្រឿងបំពាក់ (៥ឆ្នាំ) កុំព្យូទ័រ (៥-១៥ឆ្នាំ) សម្ភារការិយាល័យ និងផ្សេងៗ (៥-១៥ឆ្នាំ) និងយានយន្ត (៨-១៥ឆ្នាំ)។ វិធីសាស្ត្ររំលស់អាយុកាលប្រើប្រាស់ និងតម្លៃកាកសំណល់ត្រូវបានពិនិត្យ នៅរៀងរាល់កាលបរិច្ឆេទរាយការណ៍ ហើយត្រូវកែសម្រួលប្រសិនបើសមស្រប។

ខ- កត្តាសំខាន់ៗដែលប៉ះពាល់លើផលចំណេញ

១. កត្តាសេដ្ឋកិច្ចជាតិ តំបន់ និងសកល

បរិមាណទំនិញឆ្លងកាត់ ក. ស. ភ. ទាក់ទងដោយផ្ទាល់ទៅនឹង កត្តាសេដ្ឋកិច្ចជាតិតំបន់ ឬ សកល ជាការចាំបាច់ដែល ក. ស. ភ. ត្រូវធ្វើការវិភាគសេដ្ឋកិច្ច និងពាណិជ្ជកម្ម ដើម្បីបានដឹងនូវនិន្នាការ កំណើន ឬការធ្លាក់ចុះនៃតម្រូវការដឹកជញ្ជូន។ នេះជាមូលដ្ឋាន ដើម្បីរៀបចំឆ្លើយតបបានទាន់ពេលវេលា ក៏ដូចជាធ្វើផែនការវិនិយោគហេដ្ឋារចនាសម្ព័ន្ធ ឬក៏បំពាក់គ្រឿងចក្របានសមស្រប។ នេះក៏អាចជួយឱ្យ ក. ស. ភ. ជៀសបានពីការវិនិយោគហួសតម្រូវការ ដែលធ្វើឱ្យខាតប្រយោជន៍ពីការប្រើប្រាស់ទុន ឬកប់ទុន ក្នុងករណីដែលតម្រូវការដឹកជញ្ជូនអាចធ្លាក់ចុះ។

២. ការគ្រប់គ្រងថ្លៃដើមនៃសេវាកម្ម

ការរក្សាបាននូវភាពប្រកួតប្រជែងខ្ពស់ក្នុងទីផ្សារ ជាកត្តាសំខាន់សម្រាប់និរន្តរភាពនៃការរីកលូតលាស់របស់ ក. ស. ភ. ក្នុងនោះ គឺគុណភាពសេវាកម្ម និងតម្លៃសេវាកម្មសមរម្យ។ ដើម្បីធានាបាននូវតម្លៃថ្លៃដើមនៃសេវាកម្ម ប្រកួតប្រជែង ក. ស. ភ. យកចិត្តទុកដាក់លើការគ្រប់គ្រងចំណាយប្រតិបត្តិការមួយចំនួនដូចខាងក្រោម៖

២.១. ចំណាយបៀវត្ស និងអត្ថប្រយោជន៍ផ្សេងៗទៀតលើបុគ្គលិក

ផ្នែកមួយនៃការចំណាយច្រើន គឺទៅលើបៀវត្សបុគ្គលិក និងអត្ថប្រយោជន៍ផ្សេងៗដែលស្មើនឹងអត្រា ២២,៧១% (អត្រា ៧,៧៤% ជាបៀវត្សបុគ្គលិកផ្នែកប្រតិបត្តិការ និងអត្រា ១៤,៩៧% ជាបៀវត្សបុគ្គលិកផ្នែករដ្ឋបាល និងអត្ថប្រយោជន៍ផ្សេងៗ) ធៀបនឹងចំណូលសរុបពីផលអាជីវកម្ម និងសេវាកម្មក្នុងត្រីមាសទី៤ ឆ្នាំ២០២៣ ដែល បានកត់ត្រាជាចំណាយថ្លៃដើមនៃសេវាកម្ម និងចំណាយរដ្ឋបាលទូទៅ។ ទោះជាយ៉ាងណា ក. ស. ភ. បានរៀបចំ ផែនការធនធានមនុស្សត្រូវតាមទំហំការងារ និងការរៀបចំប្រាក់បៀវត្ស យោងតាមបរិមាណកុងតឺន័រឆ្លងកាត់ (ធីអ៊ីយូ) ដែលជួយឲ្យការចំណាយលើបុគ្គលិកមិនមានការប៉ះពាល់ខ្លាំងលើប្រាក់ចំណេញ។

២.២. ចំណាយថ្លៃដងយោង

ចំណាយថ្លៃដើមនៃសេវាកម្មដ៏ធំមួយផ្នែកទៀតគឺចំណាយថ្លៃដងយោងដែលស្មើនឹង ៨,៨៦% បើធៀបទៅ នឹងចំណូលសរុបពីផលអាជីវកម្ម និងសេវាកម្ម ក្នុងត្រីមាសទី៤ ឆ្នាំ២០២៣។ ក. ស. ភ. បានចុះកិច្ចសន្យាជាមួយ ក្រុមហ៊ុនដៃគូអាជីវកម្មចំនួនបី ក្នុងការប្រើប្រាស់ដងយោង សម្រាប់សេវាកម្មលើកដាក់លើស្ថានីយ៍។ យោងតាម កិច្ចសន្យាភាគរយនៃការបែងចែកប្រាក់ចំណូលទៅកាន់ក្រុមហ៊ុនដៃគូនៅត្រីមាស ៨០% បន្ទាប់ពីការធ្វើប្រតិបត្តិការ បានរយៈពេល ៣ ទៅ ៤ឆ្នាំ។ ក. ស. ភ. រំពឹងថាចំណាយថ្លៃដងយោងនឹងបន្តកើនឡើង ព្រោះកំណើនបរិមាណ ទំនិញឆ្លងកាត់ត្រូវបានព្យាករណ៍ថាបន្តឡើងខ្ពស់ក្នុងពេលខាងមុខ។ យ៉ាងណាមិញការចំណាយនេះ គឺប៉ះពាល់ ដល់ផលចំណេញតិចតួចប៉ុណ្ណោះ ពីព្រោះការកើនឡើងនៃបរិមាណកុងតឺន័របានធ្វើឲ្យចំណូលរបស់ ក. ស. ភ. មានការកើនឡើងដូចគ្នា។ តារាងខាងក្រោមនេះបង្ហាញពីភាគរយនៃការបែងចែកប្រាក់ចំណូល៖

ម្ចាស់ ដងយោង	ឈ្មោះ ដងយោង	ចំនួន	សមត្ថ ភាព (តោន)	ចំណែកប្រាក់ ចំណូលរបស់ ម្ចាស់ដង យោង	ចំណែក ប្រាក់ ចំណូល របស់ ក.ស.ភ.	កាលបរិច្ឆេទ កិច្ចសន្យា
Sovereign	ដងយោង បណ្តែតទី១	១	៨០	៨០%	២០%	០១/០១/២០២២-៣១/១២/២០២៣
	ដងយោង បណ្តែតទី២	១	៦០	៨០%	២០%	
Jeong Myeong International Co.,Ltd	ដងយោងចល័ត ទី១	១	៤១	៩០%	១០%	០១/០១/២០១៣-៣១/១២/២០១៣
				៨៥%	១៥%	០១/០១/២០១៤-៣១/១២/២០១៤
				៨០%	២០%	០១/០១/២០១៥-៣១/១២/២០២៤

ម្ចាស់ ដងយោង	ឈ្មោះ ដងយោង	ចំនួន	សមត្ថ ភាព (តោន)	ចំណែកប្រាក់ ចំណូលរបស់ ម្ចាស់ដង យោង	ចំណែក ប្រាក់ ចំណូល របស់ ក.ស.ភ.	កាលបរិច្ឆេទ កិច្ចសន្យា
Port Stevedoring Company Limited	ដងយោង FCC	៣	៤០	៩០%	១០%	០៧/០៩/២០២១- ០៧/០៩/២០២៤
				៨៥%	១៥%	០៨/០៩/២០២៤- ០៨/០៩/២០២៥
				៨០%	២០%	០៩/០៩/ ២០២៥-០៩/០៩/ ២០៤១

៣. កាតព្វកិច្ចពន្ធផ្សេងៗ

ក. ស. ភ. ស្ថិតក្រោមច្បាប់សហគ្រាសពាណិជ្ជកម្មពាក់ព័ន្ធនឹងបញ្ហាពន្ធដារ។ ក. ស. ភ. ស្ថិតនៅក្រោម
របបស្វ័យប្រកាស និងចាត់ទុកជាអ្នកជាប់ពន្ធដំពោះការបង់ពន្ធ។ ដូចនេះ ក. ស. ភ. មានកាតព្វកិច្ចបង់ពន្ធ និង
អាករតាមការកំណត់នៃច្បាប់និងបទប្បញ្ញត្តិជាធរមាន។

៣.១. ពន្ធលើប្រាក់ចំណេញ

ក. ស. ភ. មានកាតព្វកិច្ចបង់ពន្ធលើប្រាក់ចំណេញក្នុងអត្រា២០% ដោយបង់ប្រាក់រំដោះពន្ធលើប្រាក់
ចំណេញ ១% នៃផលរបរប្រចាំខែ។ ប្រាក់រំដោះពន្ធលើប្រាក់ចំណេញ ១% ប្រចាំខែនឹងត្រូវទូទាត់កាត់កងជាមួយ
ពន្ធលើប្រាក់ចំណេញ ២០% នៃចុងឆ្នាំសារពើពន្ធនីមួយៗ។ ក. ស. ភ. ធ្វើការបោះផ្សាយលក់មូលបត្រកម្មសិទ្ធិនៅ
ថ្ងៃទី៩ ខែធ្នូ ឆ្នាំ២០១៥។ យោងតាមអនុក្រឹត្យលេខ០១ អនក្រ.បក ចុះថ្ងៃទី៨ខែមករា ឆ្នាំ២០១៥ ស្តីពី
ការលើកទឹកចិត្តពន្ធដារក្នុងវិស័យមូលបត្រសហគ្រាសបោះផ្សាយលក់មូលបត្រកម្មសិទ្ធិទទួលបានការលើកទឹកចិត្ត
ដោយបន្ថយពន្ធលើប្រាក់ចំណេញចំនួន ៥០% នៃពន្ធលើប្រាក់ចំណេញត្រូវបង់សម្រាប់រយៈពេល៣ឆ្នាំគិតចាប់ពី
ថ្ងៃដែលអនុក្រឹត្យនេះចូលជាធរមាន។ ជាមួយគ្នានេះដែរ ចាប់ពីឆ្នាំ២០១៩ តទៅ ក. ស. ភ. ឈប់ទទួលបានការ
លើកទឹកចិត្តពន្ធដារក្នុងវិស័យមូលបត្រ ដូចនេះ ក. ស. ភ. នឹងអនុវត្តកាតព្វកិច្ចពន្ធលើប្រាក់ចំណេញដូចធម្មតាវិញ។

៣.២. អាករលើតម្លៃបន្ថែម

ក. ស. ភ. ជាក្រុមហ៊ុនដែលចុះបញ្ជីអាករលើតម្លៃបន្ថែម។ ក. ស. ភ. បានគិតអាករលើតម្លៃបន្ថែមតាមអត្រា
១០% នៃចំនួនទឹកប្រាក់លើវិក្កយបត្រពេលដែលចេញវិក្កយបត្រទៅអតិថិជន។ ក. ស. ភ. ជាភ្នាក់ងារ
ប្រមូលពន្ធនេះជូនរាជរដ្ឋាភិបាលព្រោះនេះជាអាករលើធាតុចេញរបស់ ក. ស. ភ.។ អាករលើធាតុចេញនេះនឹងត្រូវ
កាត់កងជាមួយអាករលើធាតុចូល១០%នៅពេលដែល ក. ស. ភ. បង់ប្រាក់ទៅអ្នកផ្គត់ផ្គង់សម្រាប់ការទិញ។

៣.៣. ពន្ធកាត់ទុកលើចំណូលការប្រាក់

ក. ស. ភ. មានកាតព្វកិច្ចបង់ពន្ធកាត់ទុកលើចំណូលការប្រាក់តាមអត្រា ៤% លើបញ្ញើទូទៅនិង៦% លើ
បញ្ញើមានកាលកំណត់។ បច្ចុប្បន្ន ក. ស. ភ. មានបញ្ញើមានកាលកំណត់នៅធនាគារពាណិជ្ជកម្មក្រៅប្រទេសនៃកម្ពុជា
(FTB)។

៣.៤. ពន្ធនាំចូល

ក. ស. ភ. មានកាតព្វកិច្ចបង់ពន្ធនាំចូលលើសម្ភារ និងវត្ថុធាតុដើមតាមអត្រាចន្លោះពី ៧% ទៅ៣៥% អាស្រ័យលើប្រភេទទំនិញនីមួយៗដែលកំណត់ដោយអគ្គនាយកដ្ឋានគយ និងរដ្ឋាករ។ យោងតាមគម្រោងអភិវឌ្ឍន៍ ហេដ្ឋារចនាសម្ព័ន្ធផែងដំណាក់កាលបន្ទាប់ នៅចំណតផែកុងតឺន័រ LM១៧ នៅឆ្នាំ២០២២ ក. ស. ភ. នឹងគ្រោងនាំចូល គ្រឿងចក្រលើកដាក់កុងតឺន័រ ដូចនេះ ចំណាយលើពន្ធនាំចូលនឹងមានការកើនឡើង។

គ- ការប្រែប្រួលសំខាន់ៗលើការលក់ និងចំណូល

ចំណូលសំខាន់របស់ ក. ស. ភ. រួមមានប្រាក់ចំណូលពីការលើកដាក់ក្រោមដងយោង (Stevedoring) ការលើកដាក់នៅទីលាន (LOLO) និងចំណូលកិច្ចការផែដែលពាក់ព័ន្ធនឹងការដឹកជញ្ជូនកុងតឺន័រ ដែលស្មើប្រមាណ ៩៣% ធៀបនឹងចំណូលសរុបពីផលអាជីវកម្ម និងសេវាកម្ម ក្នុងត្រីមាសទី៤ ឆ្នាំ២០២៣។ កត្តាសំខាន់នៃការកើនឡើងប្រាក់ចំណូល គឺបានមកពីកំណើនចំនួនកុងតឺន័រ ទំនិញរាយ នាវាឆ្លងកាត់ និងចំណុះនាវា ស្របតាមការលូតលាស់ វិស័យសំណង់ វិស័យកសិកម្មវិស័យពាណិជ្ជកម្ម និងវិស័យឧស្សាហកម្មវាយនភណ្ឌ (សម្លៀកបំពាក់ និងស្បែកជើង)។ ជាមួយគ្នានេះដែរ ការដាក់ឱ្យដំណើរការនូវកំពង់ផែមេ កែម៉ែបប្រទេសវៀតណាម ក៏ជាប្រភពនៃកំណើនបរិមាណកុងតឺន័រឆ្លងកាត់ ក. ស. ភ.។ ជាក់ស្តែង ការដឹកជញ្ជូនឆ្លងកាត់ ក. ស. ភ. ទៅកាន់កំពង់ផែមេ កែម៉ែប មានការចំណេញពេលវេលាដោយដឹកជញ្ជូនទៅផ្ទាល់ទៅកាន់ប្រទេសក្នុងតំបន់ប៉ាស៊ីហ្វិកប៉ែកខាងកើត និងសហរដ្ឋអាមេរិកប៉ែកខាងលិច។

ឃ- ផលប៉ះពាល់នៃការប្តូររូបិយបណ្ណអត្រាការប្រាក់និងថ្លៃទំនិញ

១. ផលប៉ះពាល់ពីអត្រាប្តូរប្រាក់

ក. ស. ភ. បានកត់ត្រាបញ្ជីគណនេយ្យ ដោយប្រើប្រាស់រូបិយបណ្ណដុល្លារអាមេរិក ដោយសារចំណូលពីប្រតិបត្តិការអាជីវកម្ម និងសេវាកម្មភាគច្រើនជាប្រាក់ដុល្លារអាមេរិក និងការទូទាត់លើការងារជួសជុលគ្រឿងចក្រធំៗ ប្រេងឥន្ធនៈ និងចំណាយផ្សេងៗមួយចំនួនទៀត ក៏ជាប្រាក់ដុល្លារអាមេរិកដែរ លើកលែងតែការចំណាយលើប្រាក់បៀវត្ស និងការបង់ពន្ធ។ ហេតុដូចនេះផលប៉ះពាល់ពីអត្រាប្តូរប្រាក់សម្រាប់ ក. ស. ភ. គឺមានកម្រិតអប្បបរមា។

២. ផលប៉ះពាល់ពីអត្រាការប្រាក់

ក. ស. ភ. មិនបានកត់ត្រាបំណុលហិរញ្ញវត្ថុដែលមានអត្រាការប្រាក់ថេរតាមតម្លៃទីផ្សារដោយសារភាពលំអៀងត្រូវបានបញ្ចូលក្នុងរបាយការណ៍លំដាប់ចំណេញ ឬខាតនោះទេហើយ ក. ស. ភ. ក៏ពុំមានឧបករណ៍ហិរញ្ញវត្ថុដើរវិទីវនាចុងការិយបរិច្ឆេទនេះដែរ។ ដូច្នេះ ការផ្លាស់ប្តូរអត្រាការប្រាក់នាចុងការិយបរិច្ឆេទពុំមានផលប៉ះពាល់ដល់ប្រាក់ចំណេញ ឬខាតនោះទេ របស់ ក. ស. ភ.។

៣. ផលប៉ះពាល់ពីការប្រែប្រួលតម្លៃប្រេងឥន្ធនៈ

ប្រតិបត្តិការរបស់ ក. ស. ភ. ពឹងផ្អែកយ៉ាងខ្លាំងទៅលើគ្រឿងចក្រ ដែលមានតម្រូវការប្រើប្រាស់ប្រេងឥន្ធនៈខ្ពស់។ ការប្រែប្រួលតម្លៃប្រេងឥន្ធនៈ នឹងប៉ះពាល់ដល់ថ្លៃដើមសេវាកម្ម។ អាស្រ័យហេតុនេះ ក. ស. ភ. បានពង្រឹង

ការគ្រប់គ្រងលើចំណាយប្រតិបត្តិការតាមរយៈការបង្កើនប្រសិទ្ធភាពការងារលើកដាក់ ការរៀបចំទីលានស្តុកកុងតឺន័រ ដែលអាចកាត់បន្ថយការលើកដាក់ និងការចល័តគ្រឿងចក្រច្រើនដែលមិនចាំបាច់។ ជាមួយគ្នានេះដែរ ក. ស. ភ. បានបំពាក់គ្រឿងចក្រទំនើបៗក្នុងការលើកដាក់ដែលប្រើប្រាស់ថាមពលអគ្គិសនីជំនួសវិញ។

១- ផលប៉ះពាល់ពីអតិផរណា

កំណើននៃត្រួតអតិផរណាអាចមានផលប៉ះពាល់ដល់ការចំណាយ និងការវិនិយោគរបស់ក្រុមហ៊ុន ព្រោះ តម្លៃទំនិញមានការកើនឡើង ហើយអំណាចទិញបានថយចុះ។ ប៉ុន្តែ យោងតាមរបាយការណ៍របស់ធនាគារ ពិភពលោកកម្ពុជាមានអត្រាអតិផរណាជាមធ្យម ៣,៨% ពីឆ្នាំ២០១១ ដល់ ឆ្នាំ២០១៤ ដែលកម្រិតអតិផរណានេះ ពុំប៉ះពាល់ធ្ងន់ធ្ងរដល់ស្ថានភាពហិរញ្ញវត្ថុ និងលទ្ធផលប្រតិបត្តិការ ក. ស. ភ. នោះទេ។

២- គោលនយោបាយសេដ្ឋកិច្ច សារពើពន្ធ និងរូបិយវត្ថុរបស់រាជរដ្ឋាភិបាល

ក. ស. ភ. បាននិងកំពុងទទួលផលពីគោលនយោបាយសំខាន់ៗរបស់រាជរដ្ឋាភិបាល ដែលក្នុងនោះរួមមាន ដូចខាងក្រោម៖

- ❖ គោលនយោបាយស្តីពីការជម្រុញការនាំចេញអង្ករបាននឹងកំពុងផ្តល់ផលវិជ្ជមានដល់កំណើននៃការនាំចេញ ផលិតផលនេះតាម ក.ស.ភ.
- ❖ គោលនយោបាយក្នុងការអនុគ្រោះពន្ធលើការនាំចូលឧបករណ៍/គ្រឿងចក្រកសិកម្មនាំឱ្យមាន ការវិនិយោគ ខ្លាំងលើវិស័យកសិកម្ម
- ❖ កិច្ចខិតខំប្រឹងប្រែងរបស់រាជរដ្ឋាភិបាលក្នុងការស្វែងរកការអនុគ្រោះពន្ធនិងកូតាពីប្រទេសជាដៃគូ បាន និងកំពុងជម្រុញឱ្យមានការនាំចេញខ្ពស់
- ❖ ការរៀបចំឱ្យមានតំបន់សេដ្ឋកិច្ចពិសេសនិងភស្តុភារគយមានដែនកំណត់បាននិងកំពុងទាក់ទាញ ឱ្យមានការវិនិយោគដោយផ្ទាល់ពីបរទេស
- ❖ គោលនយោបាយឧស្សាហកម្មកម្ពុជាឆ្នាំ ២០១៥-២០២៥ បាននិងកំពុងទាក់ទាញវិនិយោគិនឱ្យមក វិនិយោគនៅប្រទេសកម្ពុជានិងការបង្កើតរោងចក្រផលិតផលប្រមូលសហគ្រាសផលិតផលនិងមធ្យម
- ❖ គោលនយោបាយរបស់រាជរដ្ឋាភិបាលជម្រុញការដឹកជញ្ជូនតាមផ្លូវទឹក
- ❖ ធនាគារជាតិនៃកម្ពុជា បាននិងកំពុងបន្តអនុវត្តគោលនយោបាយរូបិយវត្ថុតឹងរឹងនិងអត្រាប្តូរប្រាក់សេរី ដែលមានការគ្រប់គ្រង។ គោលនយោបាយនេះ បាននិងកំពុងរួមចំណែកក្នុងការបង្កើនទំនុកចិត្ត សាធារណៈក្នុងបរិស្ថានម៉ាក្រូសេដ្ឋកិច្ចនៃប្រទេសកម្ពុជានិងជម្រុញការធ្វើអាជីវកម្មពីវិស័យឯកជន
- ❖ ការលើកទឹកចិត្តពន្ធដារក្នុងវិស័យមូលបត្រដល់សហគ្រាសបោះផ្សាយលក់មូលបត្រនៅកម្ពុជា បាននិង កំពុងជម្រុញឱ្យក្រុមហ៊ុនឯកជន និងសហគ្រាសរដ្ឋចូលទីផ្សារមូលបត្រកាន់តែច្រើន ដែលចូលរួម ចំណែកក្នុងការអភិវឌ្ឍសេដ្ឋកិច្ចជាតិ។

ផ្នែកទី ៥
ព័ត៌មានចាំបាច់ផ្សេងទៀតសម្រាប់
ការការពារវិនិយោគិន

សម្រាប់ត្រីមាសទី៤ ឆ្នាំ២០២៣ ក. ស. ភ. មានព័ត៌មានចាំបាច់សម្រាប់ការវិនិយោគិនដូចខាងក្រោម៖

- បានពិនិត្យ និងអនុម័តរបាយការណ៍ស្តីពីលទ្ធផលការងារអាជីវកម្ម សេវាកម្ម និងហិរញ្ញវត្ថុ (ពុំទាន់បានបញ្ចប់ការធ្វើសវនកម្ម) សម្រាប់រយៈពេល ១១ខែ ដើមឆ្នាំ២០២៣ និងប៉ាន់ស្មានលទ្ធផលប្រចាំឆ្នាំ២០២៣
- បានពិនិត្យ និងសម្រេចអនុញ្ញាតឱ្យ ក. ស. ភ. ធ្វើការបញ្ចុះតម្លៃលើកដាក់កុងតឺន័រ (ជាសាច់) នៅលើទីលានចំនួន ២ ដុល្លារអាមេរិក/ទូកុងតឺន័រ និងការលើកលែងថ្លៃស្តុកទុកសំបកកុងតឺន័រ (នាំចូល/នាំចេញ) ជូនអតិថិជន ដោយចាប់ផ្តើមអនុវត្តពីថ្ងៃទី១ ខែមករា ឆ្នាំ២០២៤
- បានពិនិត្យ និងអនុម័តលើគម្រោងផែនការលទ្ធកម្មប្រចាំឆ្នាំ២០២៤ របស់ ក. ស. ភ. និងសម្រេចអនុញ្ញាតឱ្យ ក. ស. ភ. តែងតាំង អគ្គនាយករងរដ្ឋបាល/ហិរញ្ញវត្ថុ ក. ស. ភ. ជាប្រធានគណៈកម្មាធិការលទ្ធកម្មថ្មីរបស់ ក. ស. ភ. ដោយអនុវត្តចាប់ពីថ្ងៃទី១ ខែមករា ឆ្នាំ២០២៤
- បានពិនិត្យ និងអនុញ្ញាតឱ្យ ក. ស. ភ. អភិវឌ្ឍហេដ្ឋារចនាសម្ព័ន្ធស្ថានផែនការចំណតផែរណបពហុបំណង UM១ មកប្រើប្រាស់ជាស្ថានផែប៉ុងតុងបំពាក់ដងយោង FCC ដោយក្នុងនោះ ក. ស. ភ. ត្រូវពិនិត្យ និងបញ្ចូលលក្ខខណ្ឌនៃការផ្លាស់ប្តូរនេះទៅក្នុងកិច្ចព្រមព្រៀងស្តីពីកិច្ចសហការវិនិយោគអភិវឌ្ឍន៍ចំណតផែរណបពហុបំណង UM១ ឱ្យបានសមស្របទៅតាមទំហំនៃការវិនិយោគ និងផលពាក់ព័ន្ធ និងត្រូវស្នើសុំការពិនិត្យ និងសម្រេចពីក្រសួងអាណាព្យាបាលទាំងពីរ (ក្រសួងសាធារណការ និងដឹកជញ្ជូន និងក្រសួងសេដ្ឋកិច្ច និងហិរញ្ញវត្ថុ) លើកិច្ចព្រមព្រៀងនេះ
- បានពិនិត្យ និងអនុញ្ញាតឱ្យ ក. ស. ភ. បង្កើតគណៈកម្មការបញ្ជីសារពើភណ្ឌទ្រព្យសម្បត្តិរដ្ឋ “ឆ្នាំគោល” និងតារាងប្រៀបធៀបកើនឡើង ឬថយចុះរបស់ ក. ស. ភ. ជារៀងរាល់ឆ្នាំ ដែលមានសមាសភាពចំនួន ១១ រូប។

ហត្ថលេខារបស់អភិបាលកំពង់ផែស្វយ័តភ្នំពេញ

ថ្ងៃទី១៤ ខែកុម្ភៈ ឆ្នាំ២០២៤

បានអាន និងឯកភាព



ហត្ថលេខា
ស៊ុន ចេនា
សមាជិកក្រុមប្រឹក្សាភិបាល
តំណាងក្រសួងសាធារណការ និងដឹកជញ្ជូន

ថ្ងៃទី១៤ ខែកុម្ភៈ ឆ្នាំ២០២៤

បានអាន និងឯកភាព



ហត្ថលេខា
ភ្នំ អាន់ហ៊ាតិថ
សមាជិកក្រុមប្រឹក្សាភិបាល
អភិបាលឯករាជ្យ

ឧបសម្ព័ន្ធ១

របាយការណ៍ហិរញ្ញវត្ថុសង្ខេបចន្លោះពេល
សម្រាប់ដំណាច់ការិយបរិច្ឆេទ ១២ខែ ដែលបានបញ្ចប់ថ្ងៃទី៣១ ខែធ្នូ ឆ្នាំ២០២៣

និង

របាយការណ៍របស់សវនករឯករាជ្យ
ស្តីពីការត្រួតពិនិត្យរបាយការណ៍ហិរញ្ញវត្ថុសង្ខេបចន្លោះពេល

កំពង់ផែស្វយ័តភ្នំពេញ

របាយការណ៍ហិរញ្ញវត្ថុ
សង្ខេបចន្លោះពេលសម្រាប់ដំណាច់ការិយបរិច្ឆេទ
៣ខែ និង ១២ខែ ដែលបានបញ្ចប់
ថ្ងៃទី៣១ ខែធ្នូ ឆ្នាំ២០២៣
និង

របាយការណ៍របស់សវនករឯករាជ្យ
ស្តីពីការត្រួតពិនិត្យរបាយការណ៍ហិរញ្ញវត្ថុ
សង្ខេបចន្លោះពេល

ព័ត៌មានអំពីក្រុមហ៊ុន

ក្រុមហ៊ុន កំពង់ផែស្វយ័តភ្នំពេញ

លេខចុះបញ្ជីពាណិជ្ជកម្ម Co.៧១៧៥ Et/២០០៤

ទីស្នាក់ការចុះបញ្ជី អគារលេខ ៦៤៩ តិរីថ្មីព្រះស៊ីសុវត្ថិ
សង្កាត់ស្រះចក ខណ្ឌដូនពេញ
រាជធានីភ្នំពេញ ព្រះរាជាណាចក្រកម្ពុជា

ភាគហ៊ុនិកចម្បង ក្រសួងសេដ្ឋកិច្ច និងហិរញ្ញវត្ថុ

ក្រុមប្រឹក្សាភិបាល

ឯកឧត្តម ហ៊ឺ បារី
ឯកឧត្តម សួន រចនា
ឯកឧត្តម កែន សម្បត្តិ
ឯកឧត្តម ប៉ែន សុវិជាតិ
ឯកឧត្តម ហ្គី អានវ៉ានីថ
អ្នកស្រី ប៉ុក ភក្ដី
លោក គង់ សុផា

ប្រធានក្រុមប្រឹក្សាភិបាល និងជាអគ្គនាយក
សមាជិក តំណាងក្រសួងសាធារណការ និងដឹកជញ្ជូន
សមាជិក តំណាងក្រសួងសេដ្ឋកិច្ច និងហិរញ្ញវត្ថុ
សមាជិក តំណាងក្រសួងពាណិជ្ជកម្ម
សមាជិក ក្នុងនាមជាអភិបាលឯករាជ្យ
សមាជិក ក្នុងនាមជាអភិបាលមិនប្រតិបត្តិតំណាង
ភាគហ៊ុនិកឯកជន
សមាជិក តំណាងនិយោជិត ក.ស.ភ.

អ្នកគ្រប់គ្រង

ឯកឧត្តម ហ៊ឺ បារី
លោក ម៉ម រិទ្ធិ
លោកជំទាវ ជួន សុខេម
លោក ហៀក ភិរុណា
លោក កុយ ប៊ុនធន
អ្នកស្រី ហ៊ឺ ជានិន
លោក គង់ សុផា
លោក កែវ សុផាណារ៉ា
អ្នកស្រី សេង គន្ធា
លោក អ៊ឹម ដារីដ
អ្នកស្រី ខ្វែរ ចាន់សុម៉ា

អគ្គនាយក
មន្ត្រីត្រួតពិនិត្យរដ្ឋ អមកំពង់ផែស្វយ័តភ្នំពេញ
អគ្គនាយករងរដ្ឋបាល/ហិរញ្ញវត្ថុ
អគ្គនាយករងកិច្ចការផែ
អគ្គនាយករងបច្ចេកទេស
អគ្គនាយករងអាជីវកម្ម/ប្រតិបត្តិការផែ
នាយកសវនកម្មផ្ទៃក្នុង
នាយករដ្ឋបាល
នាយកបុគ្គលិក/ធនធានមនុស្ស
នាយកវិស្វកម្ម
នាយកស្តីទីគណនេយ្យ/ហិរញ្ញវត្ថុ (តែងតាំង
ថ្ងៃទី១ ខែតុលា ឆ្នាំ២០២៣)

ព័ត៌មានអំពីក្រុមហ៊ុន (ត)

អ្នកគ្រប់គ្រង (ត)	<p>លោក ជៀប វីរ៉ាយ៉ា លោក ហ៊ុន សុខាល័យ លោក ប្រាក់ សាមិត្ត លោក ហ៊ុ សុង លោក តុល សុខុម លោក គង់ ចាន់នី កញ្ញា ឈារ វណ្ណធា</p>	<p>នាយកដ្ឋានសាស្ត្រ នាយកប្រតិបត្តិការចំណតផែកុងតឺន័រ LM១៧ នាយកស្តីទីមណ្ឌលអាជីវកម្មផែ/ផែកុងស្រុក នាយកប្រតិបត្តិការចំណតផែ TSM នាយកសេវាកម្មនាវាចរណ៍ ប្រធានលេខាធិការដ្ឋាន នាយកផែនការ/ទីផ្សារ (តែងតាំង ថ្ងៃទី១ ខែតុលា ឆ្នាំ២០២៣)</p> <p>នាយកប្រតិបត្តិការចំណតផែរណបពហុបំណង UM១ នាយកគ្រប់គ្រងគ្រឿងចក្រ នាយកប្រតិបត្តិការចំណតផែរណបពហុបំណង TS១១ (តែងតាំងថ្ងៃទី១ ខែតុលា ឆ្នាំ២០២៣)</p> <p>នាយកស្តីទីប្រតិបត្តិការចំណតផែរណបពហុបំណង UM២ (តែងតាំងថ្ងៃទី១ ខែតុលា ឆ្នាំ២០២៣)</p>
ធនាគារិកចម្បងៗ	<p>ធនាគារ អេស៊ីលីដា ភីអិលស៊ី ធនាគារ វឌ្ឍនៈ អាស៊ី ចំកាត់ ធនាគារ ជេត្រាស់ រ៉ូយ៉ាល់ ម.ក ជីប ម៉ុង ខមមើសល ថៃង ម.ក ធនាគារ ភ្នំពេញ ពាណិជ្ជ ម.ក ធនាគារ ពាណិជ្ជកម្មក្រៅប្រទេសនៃកម្ពុជា ធនាគារកាណាឌីយ៉ា ក.អ ធនាគារ ចិន (ហុងកុង) លីមីតធីត សាខាភ្នំពេញ</p>	
សវនករ	ខេភីអឹមជឺ ខេមបូឌា	

កំណត់វែងស្វ័យភ័ស្តុភារពេញ

មាតិកា

	ទំព័រ
១. សេចក្តីបញ្ជាក់របស់ក្រុមប្រឹក្សាភិបាល	១
២. របាយការណ៍របស់សវនករឯករាជ្យស្តីពីការត្រួតពិនិត្យលើ របាយការណ៍ហិរញ្ញវត្ថុសង្ខេបចន្លោះពេល	២ – ៥
៣. របាយការណ៍ស្ថានភាពហិរញ្ញវត្ថុសង្ខេបចន្លោះពេល	៥ – ៧
៤. របាយការណ៍ចំណេញ ឬខាត និងលទ្ធផលលម្អិតផ្សេងៗ សង្ខេបចន្លោះពេល	៨ – ១១
៥. របាយការណ៍ស្តីពីបម្រែបម្រួលមូលធនសង្ខេបចន្លោះពេល	១២
៦. របាយការណ៍លំហូរទឹកប្រាក់សង្ខេបចន្លោះពេល	១៣ – ១៥
៧. កំណត់សម្គាល់លើរបាយការណ៍ហិរញ្ញវត្ថុសង្ខេបចន្លោះពេល	១៦ – ៧៤



ព្រះរាជាណាចក្រកម្ពុជា
ជាតិ សាសនា ព្រះមហាក្សត្រ

កំពង់ផែស្វយ័តភ្នំពេញ

ថ្ងៃ ពុធ ៥ កើត ខែ ជាល ឆ្នាំ ពោះថ្លា ៧៩ ព. ស. ២៥៧៧

លេខ ១៩៧.២២៤... ក. ស. ភ.

ធ្វើនៅរាជធានីភ្នំពេញ ថ្ងៃទី ១៤ ខែ កុម្ភៈ ឆ្នាំ ២០២៤

សេចក្តីបញ្ជាក់របស់ក្រុមប្រឹក្សាភិបាល

ជាមតិរបស់ក្រុមប្រឹក្សាភិបាល របាយការណ៍ហិរញ្ញវត្ថុសង្ខេបចន្លោះពេលរបស់ កំពង់ផែស្វយ័តភ្នំពេញ (ហៅកាត់ថា "ក.ស.ភ." ឬ "ក្រុមហ៊ុន") ដែលមានរបាយការណ៍ស្ថានភាពហិរញ្ញវត្ថុសង្ខេបចន្លោះពេល នាថ្ងៃទី៣១ ខែធ្នូ ឆ្នាំ២០២៣ ព្រមទាំងរបាយការណ៍ចំណេញ ឬខាត និងលទ្ធផលលម្អិតផ្សេងៗសង្ខេបចន្លោះពេល សម្រាប់ដំណាច់ការិយបរិច្ឆេទ ៣ខែ និង ១២ខែ ដែលបានបញ្ចប់ របាយការណ៍ស្តីពីបម្រែបម្រួលមូលធនសង្ខេបចន្លោះពេល និងរបាយការណ៍ លំហូរទឹកប្រាក់សង្ខេបចន្លោះពេលសម្រាប់ដំណាច់ការិយបរិច្ឆេទ ១២ខែ ដែលបានបញ្ចប់ ព្រមទាំងកំណត់សម្គាល់នៃ របាយការណ៍ហិរញ្ញវត្ថុសង្ខេបចន្លោះពេល ដូចបានបង្ហាញនៅទំព័រទី៥ ដល់ទី៧៤ ថាត្រូវបានរៀបចំឡើងគ្រប់ទិដ្ឋភាព ជាសារវន្ត ដោយអនុលោមទៅតាមស្តង់ដារគណនេយ្យអន្តរជាតិនៃកម្ពុជា ៣៤ របាយការណ៍ហិរញ្ញវត្ថុចន្លោះពេល។

ចុះហត្ថលេខាដោយយោងទៅតាមសេចក្តីសម្រេចរបស់ក្រុមប្រឹក្សាភិបាល៖

ឯកឧត្តម ហ៊ី បារី
ប្រធានក្រុមប្រឹក្សាភិបាល និងជាអគ្គនាយក

អ្នកស្រី ខួរ ចាន់សុម៉ា
នាយកស្តីទីគណនេយ្យហិរញ្ញវត្ថុ

រាជធានីភ្នំពេញ ព្រះរាជាណាចក្រកម្ពុជា
ថ្ងៃទី១៤ ខែកុម្ភៈ ឆ្នាំ២០២៤



KPMG Cambodia Ltd
 GIA Tower, Sopheap Mongkul Street, Phum 14
 Sangkat Tonle Bassac, Khan Chamkar Mon
 Phnom Penh, Cambodia
 +855 (17) 666 537 / +855 (81) 533 999 | kpmg.com.kh

របាយការណ៍របស់សវនករឯករាជ្យស្តីពីការត្រួតពិនិត្យលើ

របាយការណ៍ហិរញ្ញវត្ថុសង្ខេបចន្លោះពេល

ជូនចំពោះភាគហ៊ុនិករបស់

កំពង់ផែស្វយ័តភ្នំពេញ

សេចក្តីផ្តើម

យើងខ្ញុំ បានធ្វើការត្រួតពិនិត្យលើរបាយការណ៍ហិរញ្ញវត្ថុសង្ខេបចន្លោះពេលរបស់ កំពង់ផែស្វយ័តភ្នំពេញ (ហៅកាត់ថា “ក.ស.ភ.” ឬ “ក្រុមហ៊ុន”) ដែលបានបង្ហាញនៅទំព័រទី៥ ដល់ទី៧៤ (ជារួមហៅកាត់ថា “របាយការណ៍ហិរញ្ញវត្ថុសង្ខេបចន្លោះពេល”) ដែលរួមមាន៖

- របាយការណ៍ស្ថានភាពហិរញ្ញវត្ថុសង្ខេបចន្លោះពេល នាថ្ងៃទី៣១ ខែធ្នូ ឆ្នាំ២០២៣
- របាយការណ៍ចំណេញ ឬខាត និងលទ្ធផលលម្អិតផ្សេងៗសង្ខេបចន្លោះពេល សម្រាប់ដំណាច់ការិយបរិច្ឆេទ ៣ខែ និង ១២ខែ ដែលបានបញ្ចប់ថ្ងៃទី៣១ ខែធ្នូ ឆ្នាំ២០២៣
- របាយការណ៍ស្តីពីបម្រែបម្រួលមូលធនសង្ខេបចន្លោះពេល សម្រាប់ដំណាច់ការិយបរិច្ឆេទ ១២ខែ ដែលបានបញ្ចប់ថ្ងៃទី៣១ ខែធ្នូ ឆ្នាំ២០២៣
- របាយការណ៍លំហូរទឹកប្រាក់សង្ខេបចន្លោះពេល សម្រាប់ដំណាច់ការិយបរិច្ឆេទ ១២ខែ ដែលបានបញ្ចប់ថ្ងៃទី៣១ ខែធ្នូ ឆ្នាំ២០២៣ និង
- កំណត់សម្គាល់ពន្យល់ផ្សេងៗទៀត នៃរបាយការណ៍ហិរញ្ញវត្ថុសង្ខេបចន្លោះពេល។

អ្នកគ្រប់គ្រងមានការទទួលខុសត្រូវលើការរៀបចំ និងបង្ហាញនូវភាពត្រឹមត្រូវនៃរបាយការណ៍ហិរញ្ញវត្ថុសង្ខេបចន្លោះពេល ដោយអនុលោមតាមស្តង់ដារគណនេយ្យអន្តរជាតិនៃកម្ពុជា ៣៤ របាយការណ៍ហិរញ្ញវត្ថុសង្ខេបចន្លោះពេល។ ការទទួលខុសត្រូវរបស់យើងខ្ញុំ គឺផ្តល់ការសន្និដ្ឋានលើរបាយការណ៍ហិរញ្ញវត្ថុសង្ខេបចន្លោះពេល ដោយផ្អែកលើការត្រួតពិនិត្យរបស់យើងខ្ញុំ។



វិសាលភាពនៃការត្រួតពិនិត្យ

យើងខ្ញុំ បានធ្វើការត្រួតពិនិត្យលើរបាយការណ៍ហិរញ្ញវត្ថុសង្ខេបចន្លោះពេល ដោយអនុលោមទៅតាមស្តង់ដារអន្តរជាតិ នៃកម្ពុជាសម្រាប់កិច្ចការងារត្រួតពិនិត្យលេខ ២៤១០ ស្តីពី *ការត្រួតពិនិត្យលើព័ត៌មានហិរញ្ញវត្ថុចន្លោះពេល ដែលអនុវត្ត ដោយសវនករឯករាជ្យរបស់ក្រុមហ៊ុន*។ ការត្រួតពិនិត្យ លើព័ត៌មានហិរញ្ញវត្ថុចន្លោះពេល រួមមានការសាកសួរព័ត៌មាន ជាពិសេសសាកសួរបុគ្គលដែលមានភារៈទទួលខុសត្រូវលើកិច្ចការគណនេយ្យ និងហិរញ្ញវត្ថុ ហើយធ្វើការវិភាគ និង អនុវត្តនូវនីតិវិធីត្រួតពិនិត្យផ្សេងៗ។ ការត្រួតពិនិត្យ មានវិសាលភាពតូចជាងការធ្វើសវនកម្ម ដែលអនុលោមតាម ស្តង់ដារសវនកម្មអន្តរជាតិនៃកម្ពុជា ហេតុដូច្នោះ ការត្រួតពិនិត្យមិនអាចឲ្យយើងខ្ញុំ ផ្តល់នូវអំណះអំណាងថា យើងខ្ញុំ បានដឹងនូវរាល់បញ្ហាជាសារវន្តទាំងឡាយ ដែលអាចនឹងត្រូវបានរកឃើញក្នុងពេលធ្វើសវនកម្មនោះឡើយ។ ហេតុដូច្នោះ យើងខ្ញុំ មិនបញ្ចេញមតិសវនកម្មនោះទេ។

សេចក្តីសន្និដ្ឋាន

ផ្អែកលើការត្រួតពិនិត្យរបស់យើងខ្ញុំ ពុំមានបញ្ហាណាមួយដែលបានទាញចំណាប់អារម្មណ៍យើងខ្ញុំ ដែលបណ្តាលឲ្យ យើងខ្ញុំជឿថា របាយការណ៍ហិរញ្ញវត្ថុសង្ខេបចន្លោះពេល មិនត្រូវបានរៀបចំជាសារវន្ត ស្របតាមស្តង់ដារគណនេយ្យ អន្តរជាតិនៃកម្ពុជា ៣៤ “របាយការណ៍ហិរញ្ញវត្ថុចន្លោះពេល”នោះឡើយ។

ការទាញចំណាប់អារម្មណ៍ – ព័ត៌មានប្រៀបធៀប

យើងខ្ញុំ សូមធ្វើការទាញចំណាប់អារម្មណ៍ទៅលើកំណត់សម្គាល់ ៣២ នៃរបាយការណ៍ហិរញ្ញវត្ថុសង្ខេបចន្លោះពេល ដែលចង្អុលបង្ហាញថាព័ត៌មានប្រៀបធៀបដែលបានបង្ហាញ នាថ្ងៃទី៣១ ខែធ្នូ ឆ្នាំ២០២២ និងថ្ងៃទី១ ខែមករា ឆ្នាំ២០២២ និងសម្រាប់ដំណាច់ការិយបរិច្ឆេទ ៣ខែ និង ១២ខែ ដែលបានបញ្ចប់ថ្ងៃទី៣១ ខែធ្នូ ឆ្នាំ២០២២ ត្រូវបានរាយការណ៍ ឡើងវិញ។ សេចក្តីសន្និដ្ឋានរបស់យើងខ្ញុំ មិនត្រូវបានកែប្រែដោយសារបញ្ហានេះទេ។

បញ្ហាផ្សេងៗទាក់ទងនឹងព័ត៌មានប្រៀបធៀប

ដោយមិនរាប់បញ្ចូលការធ្វើនិយ័តកម្មដូចដែលបានពណ៌នាក្នុងកំណត់សម្គាល់ ៣២ នៃរបាយការណ៍ហិរញ្ញវត្ថុសង្ខេប ចន្លោះពេល របាយការណ៍ហិរញ្ញវត្ថុសង្ខេបចន្លោះពេលរបស់ក្រុមហ៊ុន សម្រាប់ដំណាច់ការិយបរិច្ឆេទ ៣ខែ និង ១២ខែ ដែលបានបញ្ចប់ថ្ងៃទី៣១ ខែធ្នូ ឆ្នាំ២០២២ និងរបាយការណ៍ហិរញ្ញវត្ថុ សម្រាប់ការិយបរិច្ឆេទដែលបានបញ្ចប់ថ្ងៃទី៣១ ខែធ្នូ ឆ្នាំ២០២២ និងឆ្នាំ២០២១ ត្រូវបានធ្វើការត្រួតពិនិត្យ និងធ្វើសវនកម្មដោយសវនករផ្សេង ដែលបានបញ្ចេញសេចក្តី សន្និដ្ឋាន នៅថ្ងៃទី២២ ខែកុម្ភៈ ឆ្នាំ២០២២ ថារបាយការណ៍ហិរញ្ញវត្ថុសង្ខេបចន្លោះពេលមិនមានបញ្ហា និងបញ្ចេញមតិ សវនកម្មនៅថ្ងៃទី៣១ ខែមីនា ឆ្នាំ២០២២ និងនៅថ្ងៃទី២៥ ខែមីនា ឆ្នាំ២០២២ រៀងគ្នា ថារបាយការណ៍ហិរញ្ញវត្ថុទាំង នោះមានភាពត្រឹមត្រូវ។



បញ្ហាផ្សេងៗទាក់ទងនឹងព័ត៌មានប្រៀបធៀប (ត)

ជាផ្នែកមួយនៃការត្រួតពិនិត្យលើរបាយការណ៍ហិរញ្ញវត្ថុសង្ខេបចន្លោះពេលសម្រាប់ដំណាច់ការិយបរិច្ឆេទ ៣ខែ និង ១២ខែ ដែលបានបញ្ចប់ថ្ងៃទី៣១ ខែធ្នូ ឆ្នាំ២០២៣ យើងខ្ញុំបានត្រួតពិនិត្យលើការធ្វើនិយ័តកម្ម ដូចដែលបានពណ៌នាក្នុង កំណត់សម្គាល់ ៣២ ដែលត្រូវបានយកមកអនុវត្តដើម្បីវាយការណ៍ឡើងវិញនូវព័ត៌មានប្រៀបធៀបនាថ្ងៃទី៣១ ខែធ្នូ ឆ្នាំ២០២២ និងថ្ងៃទី១ ខែមករា ឆ្នាំ២០២២ និងសម្រាប់ដំណាច់ការិយបរិច្ឆេទ ៣ខែ និង ១២ខែ ដែលបានបញ្ចប់ថ្ងៃទី៣១ ខែធ្នូ ឆ្នាំ២០២២។ យើងខ្ញុំមិនបានចូលរួមធ្វើការត្រួតពិនិត្យ ឬអនុវត្តនីតិវិធីណាមួយចំពោះរបាយការណ៍ហិរញ្ញវត្ថុ សង្ខេបចន្លោះពេលសម្រាប់ដំណាច់ការិយបរិច្ឆេទ ៣ខែ និង ១២ខែ ដែលបានបញ្ចប់ថ្ងៃទី៣១ ខែធ្នូ ឆ្នាំ២០២២ ឬ ចំពោះ របាយការណ៍ហិរញ្ញវត្ថុសម្រាប់ការិយបរិច្ឆេទដែលបានបញ្ចប់ថ្ងៃទី៣១ ខែធ្នូ ឆ្នាំ២០២២ និងឆ្នាំ២០២១ នោះឡើយ ក្រៅតែពីនិយ័តកម្ម ដូចដែលបានពណ៌នានៅក្នុងកំណត់សម្គាល់ ៣២ នៃរបាយការណ៍ហិរញ្ញវត្ថុសង្ខេបចន្លោះពេល។ ហេតុដូច្នេះហើយ យើងខ្ញុំមិនបញ្ចេញសេចក្តីសន្និដ្ឋាន ឬទម្រង់នៃការអះអាងណាមួយ លើរបាយការណ៍ហិរញ្ញវត្ថុ ទាំងមូលនោះឡើយ។ ទោះជាយ៉ាងណាក៏ដោយ ផ្អែកលើការត្រួតពិនិត្យរបស់យើងខ្ញុំ ពុំមានបញ្ហាណាមួយដែលទាញ ចំណាប់អារម្មណ៍យើងខ្ញុំ ដែលបណ្តាលឲ្យយើងខ្ញុំជឿថា និយ័តកម្មនានាដែលបានពណ៌នានៅក្នុងកំណត់សម្គាល់ ៣២ មានភាពមិនសមស្រប ឬអនុវត្តមិនបានត្រឹមត្រូវនោះឡើយ។

តំណាងក្រុមហ៊ុន **ខេតីអិមស៊ី ខេមបូឌា**



យីម ឡុនឌី
Engagement Partner

រាជធានីភ្នំពេញ ព្រះរាជាណាចក្រកម្ពុជា

ថ្ងៃទី១៤ ខែកុម្ភៈ ឆ្នាំ២០២៤

កំណត់ផែស្វយ័តន្តរៈពេញ

របាយការណ៍ស្ថានភាពហិរញ្ញវត្ថុសង្ខេបចន្លោះពេល
នាថ្ងៃទី៣១ ខែធ្នូ ឆ្នាំ២០២៣

	កំណត់ សម្គាល់	ថ្ងៃទី៣១ ខែធ្នូ ឆ្នាំ២០២៣		ថ្ងៃទី៣១ ខែធ្នូ ឆ្នាំ២០២២		ថ្ងៃទី១ ខែមករា ឆ្នាំ២០២២	
		ដុល្លារអាមេរិក	ពាន់រៀល (កំណត់សម្គាល់ ៤)	ដុល្លារអាមេរិក <i>(បានរាយការណ៍ឡើងវិញ)</i>	ពាន់រៀល (កំណត់សម្គាល់ ៤) <i>(បានរាយការណ៍ឡើងវិញ)</i>	ដុល្លារអាមេរិក <i>(បានរាយការណ៍ឡើងវិញ)</i>	ពាន់រៀល (កំណត់សម្គាល់ ៤) <i>(បានរាយការណ៍ឡើងវិញ)</i>
ទ្រព្យសកម្ម							
ទ្រព្យសកម្មរយៈពេលវែង							
ទ្រព្យគ្រឿងចក្រ និងបរិក្ខារ	៥	១២៦.៦៥៦.១៥៨	៥១៧.៣៩០.៤០៥	១១២.៨៨៩.៩៤៩	៤៦៤.៧៦៧.៩២០	១០០.៩០០.៨៥០	៤១១.០៧០.០៦៣
ទ្រព្យសកម្មអរូបី		១៣១.៩៨២	៥៣៩.១៤៦	-	-	-	-
សិទ្ធិប្រើប្រាស់ទ្រព្យសកម្ម	៦(ក)	៨.៧៦០.៦៨២	៣៥.៧៨៧.៣៨៦	៥.៩០៧.៦៨៥	២៤.៣២១.៩៣៩	៣.៥៣៣.៨៧២	១៤.៣៩៦.៩៩៥
ភតិសន្យាត្រូវទទួល	៦(ខ)	៤.៦៧១.៩៩៤	១៩.០៨៥.០៩៥	៨.៥២៧.៧៤០	៣៥.១០៨.៧០៦	៥.៤២២.២៩៤	២២.០៩០.៤២៦
ទ្រព្យវិនិយោគ	៧	៨៧.៣៥៩.៩៥៨	៣៥៦.៨៦៥.៤២៨	៨៦.៦៦២.២១២	៣៥៦.៧៨៨.៣២៧	៨៧.០៥៤.៣៨៨	៣៥៤.៦៥៩.៥៧៧
គណនីត្រូវទទួលផ្សេងៗ	៨	៧២.៦៨៣	២៩៦.៩១០	៧០.២៨៩	២៨៩.៣៨០	៦៧.៥៨៥	២៧៥.៣៤១
ការវិនិយោគផ្សេងៗ	១០	១៥.០០០.០០០	៦១.២៧៥.០០០	១៥.០០០.០០០	៦១.៧៥៥.០០០	១០.០០០.០០០	៤០.៧៤០.០០១
		<u>២៤២.៦៥៣.៤៥៧</u>	<u>៩៩១.២៣៩.៣៧០</u>	<u>២២៩.០៥៧.៨៧៥</u>	<u>៩៤៣.០៣១.២៧២</u>	<u>២០៦.៩៧៨.៩៨៩</u>	<u>៨៤៣.២៣២.៤០៣</u>
ទ្រព្យសកម្មរយៈពេលខ្លី							
សន្និធិ	៩	៨០១.៨០៨	៣.២៧៥.៣៨៦	៧១៤.៩៨២	២.៩៤៣.៥៨១	៣៥២.១១៤	១.៤៣៤.៥១២
ភតិសន្យាត្រូវទទួល	៦(ខ)	៤៣០.៥៨៥	១.៧៥៨.៩៤០	៦៥០.៦៩៤	២.៦៧៨.៩០៧	២៩៥.៧២១	១.២០៤.៧៦៧
គណនីអតិថិជន និងគណនីត្រូវទទួលផ្សេងៗ	៨	៧.០២១.៨៩១	២៨.៦៨៤.៤២៨	៧.៨២៧.១៩៥	៣២.២២៥.៥៦១	៤.៤២៥.៩៧៤	១៨.០៣១.៤១៨
សាច់ប្រាក់ និងសមតុល្យនៅធនាគារ	១០	៣.៨៩៨.៥០៩	១៥.៩២៥.៤០៩	៧.២៩៤.០៨៩	៣០.០២៩.៧៦៤	៨.៦៤៦.៨១៤	៣៥.២២៧.១២០
		<u>១២.១៥២.៧៩៣</u>	<u>៤៩.៦៤៤.១៦៣</u>	<u>១៦.៤៨៦.៩៦០</u>	<u>៦៧.៨៧៦.៨១៣</u>	<u>១៣.៧២០.៦២៣</u>	<u>៥៥.៨៩៧.៨១៧</u>
ទ្រព្យសកម្មសរុប		<u>២៥៤.៨០៦.២៥០</u>	<u>១.០៤០.៨៨៣.៥៣៣</u>	<u>២៤៥.៥៤៤.៨៣៥</u>	<u>១.០១០.៩០៨.០៨៥</u>	<u>២២០.៦៩៩.៦១២</u>	<u>៨៩៩.១៣០.២២០</u>

កំណត់ផែស្វយ័តភ្នំពេញ

របាយការណ៍ស្ថានភាពហិរញ្ញវត្ថុសង្ខេបចន្លោះពេល (ត)
 នាថ្ងៃទី៣១ ខែធ្នូ ឆ្នាំ២០២៣

	កំណត់ សម្គាល់	ថ្ងៃទី៣១ ខែធ្នូ ឆ្នាំ២០២៣		ថ្ងៃទី៣១ ខែធ្នូ ឆ្នាំ២០២២		ថ្ងៃទី១ ខែមករា ឆ្នាំ២០២២	
		ដុល្លារអាមេរិក	ពាន់រៀល (កំណត់សម្គាល់ ៤)	ដុល្លារអាមេរិក <i>(បានរាយការណ៍ឡើងវិញ)</i>	ពាន់រៀល (កំណត់សម្គាល់ ៤) <i>(បានរាយការណ៍ឡើងវិញ)</i>	ដុល្លារអាមេរិក <i>(បានរាយការណ៍ឡើងវិញ)</i>	ពាន់រៀល (កំណត់សម្គាល់ ៤) <i>(បានរាយការណ៍ឡើងវិញ)</i>
មូលធន និងបំណុល							
មូលធន							
ដើមទុន	១១	១១៤.៤៥៣.៤៨៥	៤៥៧.៨១៣.៩៤០	១១៤.៤៥៣.៤៨៥	៤៥៧.៨១៣.៩៤០	១១៤.៤៥៣.៤៨៥	៤៥៧.៨១៣.៩៤០
បុព្វលាភភាគហ៊ុន	១២	១៥៥.៥០២	៦២២.០០៨	១៥៥.៥០២	៦២២.០០៨	១៥៥.៥០២	៦២២.០០៨
ទុនបម្រុង	១៣	៧០.៦៣៧.៩៧១	២៨៧.៨២២.៦៦២	៥៧.៤៦៦.៦៩៧	២៣៣.៩៩១.៦៦៥	៤៥.៨៦១.៣៨០	១៨៦.៨៣៩.២៦២
ប្រាក់ចំណេញរក្សាទុក		៩.៧៩៨.៤២៥	៤០.០៩១.២៩៤	១៤.៨៧៨.៨០៥	៦០.៦៣៩.០២៤	១២.៨០៥.៩៦៦	៥១.៨៦២.៨៤៧
ទុនបម្រុងពីការប្តូររូបិយប័ណ្ណ		-	១០.៤១០.៤៨៦	-	១៦.៦២៤.៩៩២	-	៨.៧៨៩.៧២៥
មូលធនសរុប		១៩៥.០៤៥.៣៨៣	៧៩៦.៧៦០.៣៩០	១៨៦.៩៥៤.៨៨៩	៧៦៩.៦៩១.៦២៩	១៧៣.២៧៦.៣៣៣	៧០៥.៩២៧.៧៨២
បំណុល							
បំណុលរយៈពេលវែង							
គណនីត្រូវទូទាត់ផ្សេងៗ	១៤	៣៦.៨៣០	១៥០.៤៥១	៨៣.៦៥០	៣៤៤.៣៨៦	៣៣.៧៩៣	១៣៧.៦៧២
ប្រាក់កម្ចី	១៥	១៤.៤៨៩.៨១៩	៥៩.១៩០.៩១១	១៦.៥៥៩.៧៩៣	៦៨.១៧៦.៦៦៨	១៨.៦២៩.៧៦៧	៧៥.៨៩៧.៦៧១
បំណុលកិច្ចសន្យា	១៦	១៣.០៥០.០០០	៥៣.៣០៩.២៥០	១៣.៣៥០.០០០	៥៤.៩៦១.៩៥០	១៣.៦៥០.០០០	៥៥.៦១០.១០០
បំណុលភតិសន្យា	៦(ក)	១១.៦៥១.៩០៨	៤៧.៥៩៨.០៤៤	១១.៣៣០.៤២៧	៤៦.៦៤៧.៣៦៨	៧.១១០.៦១១	២៨.៩៦៨.៦២៩
សំវិធានធនលើអត្ថប្រយោជន៍សោធននិវត្តន៍	១៧	៥៦៣.៧៦២	២.៣០២.៩៦៨	៣៦២.០២៣	១.៤៩០.៤៤៩	៥៥៥.៨២៩	២.២៦៤.៤៤៧
បំណុលពីកិច្ចព្រមព្រៀងរួម	១៨	១១.២១៤.១៩៥	៤៥.៨០៩.៩៨៧	៧.៧២៧.៧២៣	៣១.៨១៥.០៣៦	-	-
ពន្ធពន្យារសុទ្ធជាបំណុល	១៩(គ)	៣៤៣.៦២៨	១.៤០៣.៧២០	២៦៤.៩២៨	១.០៩០.៧០៩	១៣៦.៥៥៩	៥៥៦.៣៤១
		៥១.៣៥០.១៤២	២០៩.៧៦៥.៣៣១	៤៩.៦៧៨.៥៤៤	២០៤.៥២៦.៥៦៦	៤០.១១៦.៥៥៩	១៦៣.៤៣៤.៨៦០

កំណត់ផែស្វយ័តឆ្នាំពេញ

របាយការណ៍ស្ថានភាពហិរញ្ញវត្ថុសង្ខេបចន្លោះពេល (ត)
នាថ្ងៃទី៣១ ខែធ្នូ ឆ្នាំ២០២៣

	កំណត់ សម្គាល់	ថ្ងៃទី៣១ ខែធ្នូ ឆ្នាំ២០២៣		ថ្ងៃទី៣១ ខែធ្នូ ឆ្នាំ២០២២		ថ្ងៃទី១ ខែមករា ឆ្នាំ២០២២	
		ដុល្លារអាមេរិក	ពាន់រៀល (កំណត់សម្គាល់ ៤)	ដុល្លារអាមេរិក	ពាន់រៀល (កំណត់សម្គាល់ ៤) <i>(បានរាយការណ៍ឡើងវិញ)</i>	ដុល្លារអាមេរិក	ពាន់រៀល (កំណត់សម្គាល់ ៤) <i>(បានរាយការណ៍ឡើងវិញ)</i>
បំណុលរយៈពេលខ្លី							
គណនីអ្នកផ្គត់ផ្គង់ និងគណនីត្រូវទូទាត់ផ្សេងៗ	១៤	៣.០២២.៦៤២	១២.៣៤៧.៤៩៣	២.៧៥៧.៨៩៥	១១.៣៥៤.២៥៤	២.០៨៨.០១១	៨.៥០៦.៥៥៧
ប្រាក់កម្ចី	១៥	២.៣១១.០៥៦	៩.៤៤០.៦៦៤	២.៣៤៥.២៨១	៩.៦៥៥.៥២២	២.៣៧៥.៨៧០	៩.៦៧៩.២៩៥
បំណុលភតិសន្យា	៦(ក)	៦១៣.៣៩១	២.៥០៥.៧០២	៣៨០.២៩៦	១.៥៦៥.៦៧៩	៣៥៦.៦០៨	១.៤៥២.៨២១
កិច្ចសន្យាបំណុល	១៦	៣០០.០០០	១.២២៥.៥០០	៣០០.០០០	១.២៣៥.១០០	៣០០.០០០	១.២២២.២០០
បំណុលពន្ធលើប្រាក់ចំណេញប្រចាំឆ្នាំ		២.១៦៣.៦៣៦	៨.៨៣៨.៤៥៣	៣.១២៨.៣៣០	១២.៨៧៩.៣៣៥	២.១៨៦.២៣១	៨.៩០៦.៧០៥
		<u>៨.៤១០.៧២៥</u>	<u>៣៤.៣៥៧.៨១២</u>	<u>៨.៥១១.៨០២</u>	<u>៣៦.៦៨៩.៨៩០</u>	<u>៧.៣០៦.៧២០</u>	<u>២៩.៧៦៧.៥៧៨</u>
បំណុលសរុប		<u>៥៩.៧៦០.៨៦៧</u>	<u>២៤៤.១២៣.១៤៣</u>	<u>៥៨.៥៩០.៣៤៦</u>	<u>២៤១.២១៦.៤៥៦</u>	<u>៤៧.៤២៣.២៧៩</u>	<u>១៩៣.២០២.៤៣៨</u>
មូលធន និងបំណុលសរុប		<u>២៥៤.៨០៦.២៥០</u>	<u>១.០៤០.៨៨៣.៥៣៣</u>	<u>២៤៥.៥៤៤.៨៣៥</u>	<u>១.០១០.៩០៨.០៨៥</u>	<u>២២០.៦៩៩.៦១២</u>	<u>៨៩៩.១៣០.២២០</u>

កំណត់សម្គាល់ដែលភ្ជាប់មកជាមួយ គឺជាផ្នែកមួយនៃរបាយការណ៍ហិរញ្ញវត្ថុសង្ខេបចន្លោះពេល។

កំណត់ផែស្វយ័តក្នុងពេញ

របាយការណ៍ចំណេញ ឬខាត និងលទ្ធផលលម្អិតផ្សេងៗសង្ខេបចន្លោះពេល
សម្រាប់ដំណាច់ការិយបរិច្ឆេទ ៣ខែ និង ១២ខែ ដែលបានបញ្ចប់ថ្ងៃទី៣១ ខែធ្នូ ឆ្នាំ២០២៣

	កំណត់ សម្គាល់	សម្រាប់ដំណាច់ការិយបរិច្ឆេទ ១២ខែ ដែលបានបញ្ចប់				សម្រាប់ដំណាច់ការិយបរិច្ឆេទ ៣ខែ ដែលបានបញ្ចប់			
		ថ្ងៃទី៣១ ខែធ្នូ ឆ្នាំ២០២៣		ថ្ងៃទី៣១ ខែធ្នូ ឆ្នាំ២០២២		ថ្ងៃទី៣១ ខែធ្នូ ឆ្នាំ២០២៣		ថ្ងៃទី៣១ ខែធ្នូ ឆ្នាំ២០២២	
		ដុល្លារអាមេរិក	ពាន់រៀល (កំណត់សម្គាល់ ៤)	ដុល្លារអាមេរិក	ពាន់រៀល (កំណត់សម្គាល់ ៤)	ដុល្លារអាមេរិក	ពាន់រៀល (កំណត់សម្គាល់ ៤)	ដុល្លារអាមេរិក	ពាន់រៀល (កំណត់សម្គាល់ ៤)
				<i>(បានរាយការណ៍ឡើងវិញ)</i>					
ចំណូល	២១	៣៤.៥៥៨.៥១១	១៤២.០៣៥.៤៨០	៣៦.៤១១.៩៣២	១៤៨.៨១៥.៥៦៧	៨.១១៧.៧៥៣	៣៣.៤៣៧.០២៥	៧.៩៥៤.៤៧៩	៣២.៨៤៤.០៤៤
ចំណាយលើសេវាកម្ម	២២	(១៣.០៨២.២៦៤)	(៥៣.៧៦៨.១០៥)	(១២.៤៤៣.៨១៨)	(៥០.៨៥៧.៨៨៥)	(៣.០៥៥.៦៧៨)	(១២.៥៨៦.៣៣៨)	(២.៩៧៥.១៩៥)	(១២.២៨៤.៥៨០)
ប្រាក់ចំណេញដុល		២១.៤៧៦.២៤៧	៨៨.២៦៧.៣៧៥	២៣.៩៦៨.១១៤	៩៧.៩៥៧.៦៨២	៥.០៦២.០៧៥	២០.៨៥០.៦៨៧	៤.៩៧៩.២៨៤	២០.៥៥៩.៤៦៤
(ខាត)ចំណូលផ្សេងៗ	២៣	(៩៨.២៩៦)	(៤០៣.៩៩៧)	២.៥៩២.៤៥៥	១០.៥៩៥.៣៦៤	៣៤៧.៣១០	១.៤៣០.៥៧០	១.៦៨២.២៥១	៦.៩៤៦.០១៤
ចំណាយទូទៅ និងរដ្ឋបាល	២៤	(៨៦៨៩.០៧៦)	(៣៥.៧១២.១០២)	(៧.៨៤៤.៤៧២)	(៣២.០៦០.៣៥៧)	(២.១៥៧.៣៨៩)	(៨.៨៨៦.២៨៥)	(២.១២០.០៩០)	(៨.៧៥៣.៨៥២)
ការបែងចែកប្រាក់ខាតពី កិច្ចព្រមព្រៀងរួម		៤០១.៩៨៩	១.៦៥២.១៧៥	-	-	១០៤.៤៤០	៤៣០.១៨៨	-	-
ការខាតបង់ឱនភាពនៃតម្លៃ លើគណនីអតិថិជន និង គណនីត្រូវទទួលផ្សេងៗ	៨	(១.០៤៤.៩១០)	(៤.២៩៤.៥៨០)	(៥៨៦.៧៤៦)	(២.៣៩៨.០៣១)	(៤៧៥.៣៨៦)	(១.៩៥៨.១១៥)	(៣១៨.១៥៩)	(១.៣១៣.៦៧៩)
ប្រាក់ចំណេញពីប្រតិបត្តិការ		១២.០៨៥.៩៥៤	៤៩.៥០៨.៨៧១	១៨.១២៩.៣៥១	៧៤.០៩៥.៦៥៨	២.៨៨១.០៥០	១១.៨៦៧.០៤៥	៤.២២៣.២៨៦	១៧.៤៣៧.៩៤៧

កំណត់ផែស្រុយតន៍ពេញ

របាយការណ៍ចំណេញ ឬខាត និងលទ្ធផលលម្អិតផ្សេងៗសង្ខេបចន្លោះពេល (ត)
សម្រាប់ដំណាច់ការិយបរិច្ឆេទ ៣ខែ និង ១២ខែ ដែលបានបញ្ចប់ថ្ងៃទី៣១ ខែធ្នូ ឆ្នាំ២០២៣

	កំណត់ សម្គាល់	សម្រាប់ដំណាច់ការិយបរិច្ឆេទ ១២ខែ ដែលបានបញ្ចប់				សម្រាប់ដំណាច់ការិយបរិច្ឆេទ ៣ខែ ដែលបានបញ្ចប់			
		ថ្ងៃទី៣១ ខែធ្នូ ឆ្នាំ២០២៣		ថ្ងៃទី៣១ ខែធ្នូ ឆ្នាំ២០២២		ថ្ងៃទី៣១ ខែធ្នូ ឆ្នាំ២០២៣		ថ្ងៃទី៣១ ខែធ្នូ ឆ្នាំ២០២២	
		ដុល្លារអាមេរិក	ពាន់រៀល (កំណត់សម្គាល់ ៤)	ដុល្លារអាមេរិក	ពាន់រៀល (កំណត់សម្គាល់ ៤)	ដុល្លារអាមេរិក	ពាន់រៀល (កំណត់សម្គាល់ ៤)	ដុល្លារអាមេរិក	ពាន់រៀល (កំណត់សម្គាល់ ៤)
				<i>(បានរាយការណ៍ឡើងវិញ)</i>					
ចំណូលហិរញ្ញប្បទាន	២៥	១.៤០៨.៤៣៧	៥.៧៨៨.៦៧៦	១.២៤៤.២២៧	៥.០៨៥.១៥៦	៣២១.៨០០	១.៣២៥.៤៩៤	៣៥៤.០៦៨	១.៤៦១.៩៤៧
ចំណាយហិរញ្ញប្បទាន	២៥	(១.២៥៩.៩៥៥)	(៥.១៧៨.៤១៥)	(១.០៦៨.៦៤២)	(៤.៣៦៧.៥៤០)	(២៩២.៤៧៤)	(១.២០៤.៧០០)	(២៦៣.៦៤៥)	(១.០៨៨.៥៩០)
ចំណូលហិរញ្ញប្បទានសុទ្ធ	២៥	<u>១៤៨.៤៨២</u>	<u>៦១០.២៦១</u>	<u>១៧៥.៥៨៥</u>	<u>៧១៧.៦១៦</u>	<u>២៩.៣២៦</u>	<u>១២០.៧៩៤</u>	<u>៩០.៤២៣</u>	<u>៣៧៣.៣៥៧</u>
ប្រាក់ចំណេញមុនដកពន្ធ		<u>១២.១៩៤.៤៣៦</u>	<u>៥០.១១៩.១៣២</u>	<u>១៨.៣០៤.៩៣៦</u>	<u>៧៤.៨១២.២៧៤</u>	<u>២.៩១០.៣៧៦</u>	<u>១១.៩៨៧.៨៣៩</u>	<u>៤.៣១៣.៧០៩</u>	<u>១៧.៨១១.៣០៤</u>
ចំណាយពន្ធលើប្រាក់ចំណេញ	១៩(ខ)	(២.៨០១.២៥៧)	(១១.៥១៣.១៦៦)	(៣.៧៩៧.០៦០)	(១៥.៥១៨.៥៨៤)	(៦២១.១០២)	(២.៥៥៨.៣១៩)	(៧៩៤.៦៤៥)	(៣.២៨១.០៨៩)
ប្រាក់ចំណេញសុទ្ធ សម្រាប់ការិយបរិច្ឆេទ		<u>៩.៣៩៣.១៧៩</u>	<u>៣៨.៦០៥.៩៦៦</u>	<u>១៤.៥០៧.៨៧៦</u>	<u>៥៩.២៩៣.៦៩០</u>	<u>២.២៨៩.២៧៤</u>	<u>៩.៤២៩.៥២០</u>	<u>៣.៥១៩.០៦៤</u>	<u>១៤.៥៣០.២១៥</u>

កំណត់ផែស្រុយតន៍ពេញ

របាយការណ៍ចំណេញ ឬខាត និងលទ្ធផលលម្អិតផ្សេងៗសង្ខេបចន្លោះពេល (ត)
សម្រាប់ដំណាច់ការិយបរិច្ឆេទ ៣ខែ និង ១២ខែ ដែលបានបញ្ចប់ថ្ងៃទី៣១ ខែធ្នូ ឆ្នាំ២០២៣

	សម្រាប់ដំណាច់ការិយបរិច្ឆេទ ១២ខែ ដែលបានបញ្ចប់				សម្រាប់ដំណាច់ការិយបរិច្ឆេទ ៣ខែ ដែលបានបញ្ចប់				
	ថ្ងៃទី៣១ ខែធ្នូ ឆ្នាំ២០២៣		ថ្ងៃទី៣១ ខែធ្នូ ឆ្នាំ២០២២		ថ្ងៃទី៣១ ខែធ្នូ ឆ្នាំ២០២៣		ថ្ងៃទី៣១ ខែធ្នូ ឆ្នាំ២០២២		
	កំណត់ សម្គាល់	ដុល្លារអាមេរិក	ពាន់រៀល (កំណត់សម្គាល់ ៤)	ដុល្លារអាមេរិក	ពាន់រៀល (កំណត់សម្គាល់ ៤)	ដុល្លារអាមេរិក	ពាន់រៀល (កំណត់សម្គាល់ ៤)	ដុល្លារអាមេរិក	ពាន់រៀល (កំណត់សម្គាល់ ៤)
លទ្ធផលលម្អិតផ្សេងៗ									
ធាតុដែលមិនត្រូវចាត់ថ្នាក់ឡើងវិញទៅក្នុង របាយការណ៍ចំណេញ ឬខាត									
ការវាស់វែងឡើងវិញនូវកាតព្វកិច្ច អត្ថប្រយោជន៍និយោជិត									
ដែលបានកំណត់	១៧	(២០០.៣៤៥)	(៨២៣.៤១៨)	២៥១.៧៦០	១.០២៨.៩៤៣	(២០០.៣៤៥)	(៨២៥.២២១)	២៦១.៨៦៥	១.០៨១.២៤១
ចំណាយពន្ធផ្សេងៗ	១៩(ត)	៤០.០៦៩	១៦៤.៦៨៤	-	-	៤០.០៦៩	១៦៥.០៤៤	-	-
		(១៦០.២៧៦)	(៦៥៨.៧៣៤)	២៥១.៧៦០	១.០២៨.៩៤៣	(១៦០.២៧៦)	(៦៦០.១៧៧)	២៦១.៨៦៥	១.០៨១.២៤១
លម្អៀងពីការប្តូររូបិយប័ណ្ណ		-	(៦.២១៤.៥០៦)	-	៧.៨៣៥.២៦៧	-	(៧.២១២.៤៤៤)	-	(៣៩៥.៦៤៥)
លទ្ធផលលម្អិតផ្សេងៗក្រោយដកពន្ធ		(១៦០.២៧៦)	(៦.៨៧៣.២៤០)	២៥១.៧៦០	៨.៨៦៤.២១០	(១៦០.២៧៦)	(៧.៨៧២.៦២១)	២៦១.៨៦៥	៦៨៥.៩៥១
ប្រាក់ចំណេញលម្អិតសរុប សម្រាប់ការិយបរិច្ឆេទ		<u>៩.២៣២.៩០៣</u>	<u>៣១.៧៣២.៧២៦</u>	<u>១៤.៧៥៩.៦៣៦</u>	<u>៦៨.១៥៧.៩០០</u>	<u>២.១២៨.៩៩៨</u>	<u>១.៥៥៦.៨៩៩</u>	<u>៣.៧៨០.៩២៩</u>	<u>១៥.២១៥.៨១១</u>

កំណត់ផែស្រ្តីធីតនៃពេញ

របាយការណ៍ចំណេញ ឬខាត និងលទ្ធផលលម្អិតផ្សេងៗសង្ខេបចន្លោះពេល (ត)
សម្រាប់ដំណាច់ការិយបរិច្ឆេទ ៣ខែ និង ១២ខែ ដែលបានបញ្ចប់ថ្ងៃទី៣១ ខែធ្នូ ឆ្នាំ២០២៣

ប្រាក់ចំណេញក្នុងមួយហ៊ុនសម្រាប់ភាគហ៊ុននៃ ក.ស.ភ. ក្នុងអំឡុងការិយបរិច្ឆេទមានដូចខាងក្រោម៖

	កំណត់ សម្គាល់	សម្រាប់ដំណាច់ការិយបរិច្ឆេទ ១២ខែ ដែលបានបញ្ចប់				សម្រាប់ដំណាច់ការិយបរិច្ឆេទ ៣ខែ ដែលបានបញ្ចប់			
		ថ្ងៃទី៣១ ខែធ្នូ ឆ្នាំ២០២៣		ថ្ងៃទី៣១ ខែធ្នូ ឆ្នាំ២០២២		ថ្ងៃទី៣១ ខែធ្នូ ឆ្នាំ២០២៣		ថ្ងៃទី៣១ ខែធ្នូ ឆ្នាំ២០២២	
		ដុល្លារអាមេរិក	ពាន់រៀល (កំណត់សម្គាល់ ៥)	ដុល្លារអាមេរិក	ពាន់រៀល (កំណត់សម្គាល់ ៥)	ដុល្លារអាមេរិក	ពាន់រៀល (កំណត់សម្គាល់ ៥)	ដុល្លារអាមេរិក	ពាន់រៀល (កំណត់សម្គាល់ ៥)
ប្រាក់ចំណេញក្នុងមួយភាគហ៊ុនគោល	២៦	០,៥៥	១,៨៧	០,៧០	២,៨៧	០,១១	០,៥៦	០,១៧	០,៧០
ប្រាក់ចំណេញក្នុងមួយភាគហ៊ុន ដែលថយចុះ	២៦	០,៥៥	១,៨៧	០,៧០	២,៨៧	០,១១	០,៥៦	០,១៧	០,៧០

កំណត់សម្គាល់ដែលភ្ជាប់មកជាមួយ គឺជាផ្នែកមួយនៃរបាយការណ៍ហិរញ្ញវត្ថុសង្ខេបចន្លោះពេល។

កំណត់ផែស្រយីតន្ត្រីពេញ

របាយការណ៍ស្តីពីបម្រែបម្រួលមូលធនសង្ខេបចន្លោះពេល

សម្រាប់ដំណាច់ការិយបរិច្ឆេទ ១២ខែ ដែលបានបញ្ចប់ថ្ងៃទី៣១ ខែធ្នូ ឆ្នាំ២០២៣

	ដើមទុន		បុព្វលាភភាគហ៊ុន		ទុនបម្រុង		ប្រាក់ចំណេញរក្សាទុក		ទុនបម្រុងពីការប្តូររូបិយប័ណ្ណ		សរុប	
	ដុល្លារអាមេរិក	ពាន់រៀល (កំណត់សម្គាល់ ៤)	ដុល្លារអាមេរិក	ពាន់រៀល (កំណត់សម្គាល់ ៤)	ដុល្លារអាមេរិក	ពាន់រៀល (កំណត់សម្គាល់ ៤)	ដុល្លារអាមេរិក	ពាន់រៀល (កំណត់សម្គាល់ ៤)	ដុល្លារអាមេរិក	ពាន់រៀល (កំណត់សម្គាល់ ៤)	ដុល្លារអាមេរិក	ពាន់រៀល (កំណត់សម្គាល់ ៤)
សមតុល្យនៅថ្ងៃទី១ ខែមករា ឆ្នាំ២០២៣	១១៤.៤៥៣.៤៨៥	៤៥៧.៨១៣.៩៤០	១៥៥.៥០២	៦២២.០០៨	៥៧.៤៦៦.៦៩៧	២៣៣.៩៩១.៦៦៥	១៤.៨៧៨.៨០៥	៦០.៦៣៩.០២៤	-	១៦.៦២៤.៩៩២	១៨៦.៩៥៤.៤៨៩	៧៦៩.៦៩១.៦២៩
<i>ប្រតិបត្តិការជាមួយភាគហ៊ុនិក ក.ស.ភ.</i>												
ភាគលាភ (កំណត់សម្គាល់ ២៧)	-	-	-	-	-	-	(១.១៥២.០០៩)	(៤.៦៦៣.៩៦៥)	-	-	(១.១៥២.០០៩)	(៤.៦៦៣.៩៦៥)
<i>ប្រតិបត្តិការដែលបានទទួលស្គាល់ ដោយផ្ទាល់ក្នុងមូលធន</i>												
ផ្ទេរទៅទុនបម្រុង (កំណត់សម្គាល់ ១៣)	-	-	-	-	១៣.១៧១.២៧៤	៥៣.៨៣០.៩៩៧	(១៣.១៧១.២៧៤)	(៥៣.៨៣០.៩៩៧)	-	-	-	-
<i>លទ្ធផលលម្អិតសរុប</i>												
ប្រាក់ចំណេញសុទ្ធសម្រាប់ការិយបរិច្ឆេទ	-	-	-	-	-	-	៩.៣៩៣.១៧៩	៣៨.៦០៥.៩៦៦	-	-	៩.៣៩៣.១៧៩	៣៨.៦០៥.៩៦៦
លទ្ធផលលម្អិតផ្សេងៗ	-	-	-	-	-	-	(១៦០.២៧៦)	(៦៥៨.៧៣៤)	-	(៦.២១៤.៥០៦)	(១៦០.២៧៦)	(៦.៨៣៣.២៤០)
	-	-	-	-	-	-	៩.២៣២.៩០៣	៣៧.៩៤៧.២៣២	-	(៦.២១៤.៥០៦)	៩.២៣២.៩០៣	៣១.៧៣២.៧២៦
សមតុល្យនៅថ្ងៃទី៣១ ខែធ្នូ ឆ្នាំ២០២៣	១១៤.៤៥៣.៤៨៥	៤៥៧.៨១៣.៩៤០	១៥៥.៥០២	៦២២.០០៨	៧០.៦៣៧.៩៧១	២៨៧.៨២២.៦៦២	៩.៧៧៥.៥២៥	៤០.០៩១.២៩៤	-	១០.៤១០.៤៨៦	១៩៥.០៤៥.៣៨៣	៧៩៦.៧៦០.៣៩០
សមតុល្យនៅថ្ងៃទី១ ខែមករា ឆ្នាំ២០២២ (បានរាយការណ៍ឡើងវិញ)	១១៤.៤៥៣.៤៨៥	៤៥៧.៨១៣.៩៤០	១៥៥.៥០២	៦២២.០០៨	៤៥.៨៦១.៣៨០	១៨៦.៨៣៩.២៦២	១២.៨០៥.៩៦៦	៥១.៨៦២.៨៤៧	-	៨.៧៨៩.៧២៥	១៧៣.២៧៦.៣៣៣	៧០៥.៩២៧.៧៨២
<i>ប្រតិបត្តិការជាមួយភាគហ៊ុនិក ក.ស.ភ.</i>												
ភាគលាភ	-	-	-	-	-	-	(១.០៨១.៤៨០)	(៤.៣៩៤.០៥៣)	-	-	(១.០៨១.៤៨០)	(៤.៣៩៤.០៥៣)
<i>ប្រតិបត្តិការដែលបានទទួលស្គាល់ ដោយផ្ទាល់ក្នុងមូលធន</i>												
ផ្ទេរទៅទុនបម្រុង (កំណត់សម្គាល់ ១៣)	-	-	-	-	១១.៦០៥.៣១៧	៤៧.១៥២.៤០៣	(១១.៦០៥.៣១៧)	(៤៧.១៥២.៤០៣)	-	-	-	-
<i>លទ្ធផលលម្អិតសរុប</i>												
ប្រាក់ចំណេញសុទ្ធសម្រាប់ការិយបរិច្ឆេទ (បានរាយការណ៍ឡើងវិញ)	-	-	-	-	-	-	១៤.៥០៧.៨៧៦	៥៩.២៩៣.៦៩០	-	-	១៤.៥០៧.៨៧៦	៥៩.២៩៣.៦៩០
លទ្ធផលលម្អិតផ្សេងៗ	-	-	-	-	-	-	២៥១.៧៦០	១.០២៨.៩៤៣	-	៧.៨៣៥.២៦៧	២៥១.៧៦០	៨.១១៤.២១០
	-	-	-	-	-	-	១៤.៧៥៩.៦៣៦	៦០.៣២២.៦៣៣	-	៧.៨៣៥.២៦៧	១៤.៧៥៩.៦៣៦	៦៧.៤០៧.៩០០
សមតុល្យនៅថ្ងៃទី៣១ ខែធ្នូ ឆ្នាំ២០២២ (បានរាយការណ៍ឡើងវិញ)	១១៤.៤៥៣.៤៨៥	៤៥៧.៨១៣.៩៤០	១៥៥.៥០២	៦២២.០០៨	៥៧.៤៦៦.៦៩៧	២៣៣.៩៩១.៦៦៥	១៤.៨៧៨.៨០៥	៦០.៦៣៩.០២៤	-	១៦.៦២៤.៩៩២	១៨៦.៩៥៤.៤៨៩	៧៦៩.៦៩១.៦២៩

កំណត់សម្គាល់ដែលភ្ជាប់មកជាមួយ គឺជាផ្នែកមួយនៃរបាយការណ៍ហិរញ្ញវត្ថុសង្ខេបចន្លោះពេល។

កំណត់ផែស្វយ័តនៃពេញ

របាយការណ៍លំហូរទឹកប្រាក់សង្ខេបចន្លោះពេល

សម្រាប់ដំណាច់ការិយបរិច្ឆេទ ១២ខែ ដែលបានបញ្ចប់ថ្ងៃទី៣១ ខែធ្នូ ឆ្នាំ២០២៣

	សម្រាប់ដំណាច់ការិយបរិច្ឆេទ ១២ខែ ដែលបានបញ្ចប់			
	ថ្ងៃទី៣១ ខែធ្នូ ឆ្នាំ២០២៣		ថ្ងៃទី៣១ ខែធ្នូ ឆ្នាំ២០២២	
	ដុល្លារអាមេរិក	ពាន់រៀល (កំណត់សម្គាល់ ៤)	ដុល្លារអាមេរិក	ពាន់រៀល (កំណត់សម្គាល់ ៤)
				<i>(បានរាយការណ៍ឡើងវិញ)</i>
លំហូរទឹកប្រាក់ពីសកម្មភាពប្រតិបត្តិការ				
ប្រាក់ចំណេញមុនពន្ធដកពន្ធ	១២.១៩៤.៤៣៦	៥០.១១៩.១៣២	១៨.៣០៤.៩៣៦	៧៤.៨១២.២៧៤
<i>និយ័តភាពលើ៖</i>				
រំលស់លើទ្រព្យគ្រឿងចក្រ និងបរិក្ខារ	៤.៣១០.១៤៤	១៧.៧១៤.៦៩២	៣.៧៣៩.៤៥៩	១៥.២៨៣.១៦៩
រំលស់លើទ្រព្យសកម្មអរូបី	៨២៩	៣.៤០៧	-	-
រំលស់លើទ្រព្យវិនិយោគ	៧៩.០២៥	៣២៤.៧៩៣	៥១.៥១០	២១០.៥២១
រំលស់លើសិទ្ធិប្រើប្រាស់ទ្រព្យសកម្ម	២០៣.៦៣៣	៨៣៦.៩៣២	៩៦.៥៦៤	៣៩៤.៦៥៧
ចំណាយការប្រាក់	១.១៩៧.៤១៤	៤.៩២១.៣៧១	១.០៦៨.៦៤២	៤.៣៦៧.៥៤០
ចំណូលការប្រាក់ពីភតិសន្យាត្រូវទទួល	(២៩៣.៤២២)	(១.២០៥.៩៦៤)	(២១៦.៣៤៨)	(៨៨៤.២១៤)
ចំណូលការប្រាក់ពីការវិនិយោគផ្សេងៗ និងសមតុល្យនៅធនាគារ	(១.១១២.៦២១)	(៤.៥៧២.៨៧២)	(១.០២៥.១៧៥)	(៤.១៨៩.៨៩១)
ឥទ្ធិពលសុទ្ធនៃអប្បបរមាលើ ប្រាក់តម្កល់រយៈពេលវែង	(២.៣៩៤)	(៩.៨៤០)	(២.៧០៤)	(១១.០៥១)
ការខាតបង់ឱនភាពនៃតម្លៃលើគណនី អតិថិជន និងគណនីត្រូវទទួលផ្សេងៗ	១.០៤៤.៩១០	៤.២៩៤.៥៨០	៥៨៦.៧៤៦	២.៣៩៨.០៣១
ប្រាក់ខាត/(ចំណេញ)ពីការបញ្ឈប់ ភតិសន្យាបន្តនៃសិទ្ធិប្រើប្រាស់ ទ្រព្យសកម្ម	១.៥២៩.៩០៤	៦.២៨៧.៩០៦	(១.៣៨៨.៣៣១)	(៥.៦៧៤.១០៩)
ការលុបចោលនូវភតិសន្យាត្រូវទទួល	៥៨.៩៨៤	២៤២.៤២៤	-	-
ប្រាក់ខាតពីការលក់ចេញនូវទ្រព្យ គ្រឿងចក្រ និងបរិក្ខារ	-	-	១១.៩៣០	៤៨.៧៥៨
ការលុបចោលនូវទ្រព្យ គ្រឿងចក្រ និងបរិក្ខារ	-	-	៨.៣០៩	៣៣.៩៥៩
(ចំណេញ)ចំណាយលើកាតព្វកិច្ច អត្ថប្រយោជន៍សោធននិវត្តន៍	(៣.៥៤០)	(១៤.៥៤៩)	៨៧.៨៤៨	៣៥៩.០៣៤
រំលស់នៃបំណុលពីកិច្ចព្រមព្រៀងរួម	(១៥៩.៦៩៦)	(៦៥៦.៣៥១)	-	-
	<u>១៩.០៤៧.៦០៦</u>	<u>៧៨.២៨៥.៦៦១</u>	<u>២១.៣២៣.៣៨៦</u>	<u>៨៧.១៤៨.៦៧៨</u>

កំណត់ផែស្រុយតន្ត្រីពេញ

របាយការណ៍លំហូរទឹកប្រាក់សង្ខេបចន្លោះពេល (ត)

សម្រាប់ដំណាច់ការិយបរិច្ឆេទ ១២ខែ ដែលបានបញ្ចប់ថ្ងៃទី៣១ ខែធ្នូ ឆ្នាំ២០២៣

សម្រាប់ដំណាច់ការិយបរិច្ឆេទ ១២ខែ ដែលបានបញ្ចប់			
ថ្ងៃទី៣១ ខែធ្នូ ឆ្នាំ២០២៣		ថ្ងៃទី៣១ ខែធ្នូ ឆ្នាំ២០២២	
ដុល្លារអាមេរិក	ពាន់រៀល (កំណត់សម្គាល់ ៤)	ដុល្លារអាមេរិក	ពាន់រៀល (កំណត់សម្គាល់ ៤)

(បានរាយការណ៍ឡើងវិញ)

លំហូរទឹកប្រាក់ពីសកម្មភាពប្រតិបត្តិការ (ត)

បម្រែបម្រួលនៃទុនបង្វិល៖

សន្និធិ	(៨៦.៨២៧)	(៣៥៦.៨៥៩)	(៣៦២.៨៦៨)	(១.៤៨៣.០៤២)
ភតិសន្យាត្រូវទទួល	(៩៥.៧៤៥)	(៣៩៣.៥១២)	-	-
គណនីអតិថិជន និង				
គណនីត្រូវទទួលផ្សេងៗ	(២៨២.៨០៤)	(១.១៦២.៣២៤)	(៣.៩៧២.១៤៤)	(១៦.២៣៤.១៥៣)
ប្រាក់បញ្ញើរយៈពេលខ្លី	(១៣.៩៩៣)	(៥៧.៥១០)	៥៩.១៣៩	២៤១.៧០១
គណនីអ្នកផ្គត់ផ្គង់ និង				
គណនីត្រូវទូទាត់ផ្សេងៗ	៥១.៦៦៨	២១២.៣៥៥	៨៦៩.៨៨៤	៣.៥៥៥.២១៦
កិច្ចសន្យាបំណុល	(៣០០.០០០)	(១.២៣៣.០០០)	(៣០០.០០០)	(១.២២៦.១០០)
សាច់ប្រាក់ទទួលបានពីប្រតិបត្តិការ	១៨.៣១៩.៩០៥	៧៥.២៩៤.៨១១	១៧.៦១៧.៣៩៧	៧២.០០២.៣០០
ពន្ធលើប្រាក់ចំណេញដែលបានបង់	(៣.៥៧៩.៨២៤)	(១៤.៧១៣.០៧៧)	(២.៦៦៩.៤៥៨)	(១០.៩១០.០៧៥)
ឥណទានពន្ធកាត់ទុក	(៦៧.៣៥៨)	(២៧៦.៨៤១)	(៥៧.១៣៤)	(២៣៣.៥០៧)
កាតព្វកិច្ចអត្ថប្រយោជន៍សោធននិវត្តន៍ ដែលបានបង់	(៨.៧៨១)	(៣៦.០៩០)	(២៩.៨៩៤)	(១២២.១៧៧)
សាច់ប្រាក់សុទ្ធទទួលបានពី សកម្មភាពប្រតិបត្តិការ	១៤.៦៦៣.៩៥២	៦០.២៦៨.៨០៣	១៤.៨៦០.៩១១	៦០.៧៣៦.៥៤១

លំហូរទឹកប្រាក់ពីសកម្មភាពវិនិយោគ

ការទិញទ្រព្យគ្រឿងចក្រ និងបរិក្ខារ	(១៤.៣៨៦.៩៨៦)	(៥៩.១៣០.៥១២)	(៧.៦៩៦.៩៦២)	(៣១.៤៥៧.៤៨៤)
ការទិញទ្រព្យអរូបី	(១៣២.៨១១)	(៥៤៥.៨៥៣)	-	-
ការទិញទ្រព្យវិនិយោគ	(៧៧៦.៧៧១)	(៣.១៩២.៥២៩)	(៣០.០០០)	(១២២.៦១០)
សាច់ប្រាក់ទទួលបានពីភតិសន្យាត្រូវទទួល	៣៦០.០៩៨	១.៤៨០.០០៣	១៤៤.១០១	៥៨៨.៩៤១
សាច់ប្រាក់ទទួលបានពីការលក់ចេញ ទ្រព្យគ្រឿងចក្រ និងបរិក្ខារ	-	-	៣.៣៥៥	១៣.៧១២
ការប្រាក់បានទទួល	១.១២៦.៦១៤	៤.៦៣០.៣៨៤	៩៦៦.០៣៦	៣.៩៤៨.១៨៩
ការដក(ដាក់) ប្រាក់ពីប្រាក់បញ្ញើ មានកាលកំណត់	១.១០០.០០០	៤.៥២១.០០០	(៦.១០០.០០០)	(២៤.៩៣០.៧០០)
សាច់ប្រាក់សុទ្ធប្រើប្រាស់ក្នុង សកម្មភាពវិនិយោគ	(១២.៧០៩.៨៦៦)	(៥២.២៣៧.៥០៧)	(១២.៧១៣.៤៧០)	(៥១.៩៥៩.៩៥២)

កំណត់ផែស្រុយតន្ត្រីពេញ

របាយការណ៍លំហូរទឹកប្រាក់សង្ខេបចន្លោះពេល (ត)

សម្រាប់ដំណាច់ការិយបរិច្ឆេទ ១២ខែ ដែលបានបញ្ចប់ថ្ងៃទី៣១ ខែធ្នូ ឆ្នាំ២០២៣

	សម្រាប់ដំណាច់ការិយបរិច្ឆេទ ១២ខែ ដែលបានបញ្ចប់			
	ថ្ងៃទី៣១ ខែធ្នូ ឆ្នាំ២០២៣		ថ្ងៃទី៣១ ខែធ្នូ ឆ្នាំ២០២២	
	ដុល្លារអាមេរិក	ពាន់រៀល (កំណត់សម្គាល់ ៤)	ដុល្លារអាមេរិក	ពាន់រៀល (កំណត់សម្គាល់ ៤)
				(បានរាយការណ៍ឡើងវិញ)
លំហូរទឹកប្រាក់ពីសកម្មភាពហិរញ្ញប្បទាន				
ភាគលាភបានបង់	(១.១៥២.០០៩)	(៤៦៩៣.៦៥៧)	(១.០៨១.៤៨០)	(៤.៥២០.០០៩)
ការប្រាក់បានបង់	(១.០១៩.៦៣៤)	(៤.១៩០.៦៩៦)	(១.២៩៧.៣៣៧)	(៥.៣០២.២១៦)
ការទូទាត់ប្រាក់ដើមនៃបំណុលភតិសន្យា	(១៨.០៤៩)	(៧៤.១៨១)	(១៥១.៣៧៥)	(៦១៨.៦៧០)
ការទូទាត់ប្រាក់កម្ចី	(២.០៦៩.៩៧៤)	(៨.៥០៧.៥៩៣)	(២.០៦៩.៩៧៤)	(៨.៥៥៩.៩៨៤)
សាច់ប្រាក់សុទ្ធប្រើប្រាស់ក្នុង សកម្មភាពហិរញ្ញប្បទាន	(៤.២៤៩.៦៦៦)	(១៧.៤៦៦.១២៧)	(៤.៦០០.១៦៦)	(១៨.៤០០.៨៧៩)
ការវិនិយោគសុទ្ធនៃសាច់ប្រាក់ និងសាច់ប្រាក់សមមូល	(២.២៩៥.៥៨០)	(៩.៤៣៤.៨៣១)	(២.៤៥២.៧២៥)	(១០.០២៤.២៩០)
សាច់ប្រាក់ និងសាច់ប្រាក់សមមូល នាដើមការិយបរិច្ឆេទ	៦.១៩៤.០៨៩	២៥.៥០១.០៦៤	៨.៦៤៦.៨១៤	៣៥.២២៧.១២០
លម្អៀងពីការប្តូររូបិយប័ណ្ណ	-	(១៤០.៨២៤)	-	២៩៨.២៣៤
សាច់ប្រាក់ និងសាច់ប្រាក់សមមូលនាចុង ការិយបរិច្ឆេទ (កំណត់សម្គាល់ ១០)	<u>៣.៨៩៨.៥០៩</u>	<u>១៥.៩២៥.៤០៩</u>	<u>៦.១៩៤.០៨៩</u>	<u>២៥.៥០១.០៦៤</u>
ប្រតិបត្តិការមិនមែនជាសាច់ប្រាក់ជាសារវន្តពីសកម្មភាពវិនិយោគ				
ការទិញទ្រព្យ គ្រឿងចក្រ និងបរិក្ខារ តាមរយៈបំណុលពីកិច្ចព្រមព្រៀងរួម	<u>៣.៦៨៩.៣៦៧</u>	<u>១៥.១៦៣.២៩៩</u>	<u>៧.៦៨៤.៥២៤</u>	<u>៣១.៤០៦.៦៥០</u>

កំណត់សម្គាល់ដែលភ្ជាប់មកជាមួយ គឺជាផ្នែកមួយនៃរបាយការណ៍ហិរញ្ញវត្ថុសង្ខេបចន្លោះពេល។

កំពង់ផែស្វយ័តភ្នំពេញ

កំណត់សម្គាល់លើរបាយការណ៍ហិរញ្ញវត្ថុសង្ខេបចន្លោះពេល
សម្រាប់ដំណាច់ការិយបរិច្ឆេទ ៣ខែ និង ១២ខែ ដែលបានបញ្ចប់ថ្ងៃទី៣១ ខែធ្នូ ឆ្នាំ២០២៣

កំណត់សម្គាល់ដូចមានភ្ជាប់ជាមួយ គឺជាផ្នែកមួយ និងត្រូវអានភ្ជាប់ជាមួយរបាយការណ៍ហិរញ្ញវត្ថុសង្ខេបចន្លោះពេលនេះ។

១. ព័ត៌មានទូទៅ

កំពង់ផែស្វយ័តភ្នំពេញ ហៅកាត់ថា ("ក.ស.ភ.") ដែលត្រូវបានបង្កើតឡើងតាមអនុក្រឹត្យលេខ ៥១ ចុះថ្ងៃទី១៧ ខែកក្កដា ឆ្នាំ១៩៩៨ ជាសហគ្រាសសាធារណៈក្រោមទម្រង់ជាក្រុមហ៊ុនរដ្ឋ ដែលស្ថិតនៅក្រោមក្រសួងសេដ្ឋកិច្ច និងហិរញ្ញវត្ថុ និងក្រសួងសាធារណៈការ និងដឹកជញ្ជូន។ ក.ស.ភ. បានចុះបញ្ជីនៅទីផ្សារមូលបត្រកម្ពុជា នៅថ្ងៃទី៩ ខែធ្នូ ឆ្នាំ២០១៥ ដែលមានលេខចុះបញ្ជី ០០៣ CSXSC និងប្រែក្លាយជាសហគ្រាសសាធារណៈដែលមានទម្រង់ជាក្រុមហ៊ុនរដ្ឋ ដែលបោះផ្សាយលក់មូលបត្រកម្ពុជាសិទ្ធិជាលើកដំបូងជាសាធារណៈ។

ក.ស.ភ. មានភារៈទទួលខុសត្រូវចំពោះកាតព្វកិច្ចជាអាជ្ញាធរ និងជាប្រតិបត្តិករដៃ ដែលរួមមាន៖

- ផ្តល់កណ្តាលការិយាល័យ នាំនាវាចេញ - ចូលកំពង់ផែ
- ផ្តល់ទីតាំងសម្រាប់ចំណតនាវា
- ផ្តល់ទីតាំងសម្រាប់នាវាធ្វើការជួសជុល និងចាក់ប្រេង
- ធ្វើអាជីវកម្មបូមស្តារ និងថែទាំទិសដៅចរាចរណ៍សម្រាប់នាវា
- ត្រួតពិនិត្យប្រតិបត្តិការតាមលក្ខណៈបច្ចេកទេស និងជំរុញកិច្ចការពារសុវត្ថិភាព បរិស្ថាន សណ្តាប់ធ្នាប់ក្នុងមណ្ឌលអាជីវកម្មរបស់កំពង់ផែ
- ត្រួតពិនិត្យឯកសារសម្គាល់នាវា ដើម្បីបំពេញបែបបទនាវាចេញ - ចូលផែ
- បណ្តុះបណ្តាលធនធានមនុស្សផ្នែកនាវាចរណ៍ និងផ្នែកកំពង់ផែ តាមរយៈវិទ្យាស្ថាននាវាចរណ៍កម្ពុជា
- អភិវឌ្ឍហេដ្ឋារចនាសម្ព័ន្ធដែ តាមរយៈសហប្រតិបត្តិការជាមួយដៃគូអភិវឌ្ឍន៍ក្នុង និងក្រៅប្រទេស ដើម្បីពង្រីកចំណតផែកុងតឺន័រ ផែទំនិញរាយ - ទំនិញចាក់ធារ ចំណតផែរណប ចំណតផែអ្នកដំណើរ និងទេសចរណ៍
- បង្កើតតំបន់គាំទ្រកំពង់ផែ រួមមានតំបន់សេដ្ឋកិច្ចពិសេស តំបន់ឧស្សាហកម្ម តំបន់កែច្នៃផលិតផលកសិកម្ម និងតំបន់ភ័ស្តុភារកម្ម
- ចាត់វិធានការនានា ដើម្បីធានានូវការអនុវត្តច្បាប់ និងលិខិតបទដ្ឋានជាធរមាន ពាក់ព័ន្ធនឹងកំពង់ផែ និងមធ្យោបាយដឹកជញ្ជូននានាតាមផ្លូវទឹក

កំណត់សម្គាល់ផែនការយុទ្ធសាស្ត្រ

កំណត់សម្គាល់លើរបាយការណ៍ហិរញ្ញវត្ថុសង្ខេបចន្លោះពេល (ត)

សម្រាប់ដំណាច់ការិយបរិច្ឆេទ ៣ខែ និង ១២ខែ ដែលបានបញ្ចប់ថ្ងៃទី៣១ ខែធ្នូ ឆ្នាំ២០២៣

១. ព័ត៌មានទូទៅ (ត)

ក.ស.ភ. មានភារៈទទួលខុសត្រូវចំពោះភាគពួកកិច្ចជាអាជ្ញាធរ និងជាប្រតិបត្តិករដែរ ដែលរួមមាន (ត)៖

- លើកដាក់ ផ្ទេរ ផ្ទុក រក្សាស្តុកទំនិញ
- ដឹកជញ្ជូនទំនិញក្នុងទីលានដែរ និងរវាងកំពង់ និងតំបន់រោងចក្រឧស្សាហកម្ម
- ផ្តល់សេវាកម្មភ្នាក់ងារគោលដៅមានដែនកំណត់ ភ្នាក់ងារគោលដៅបណ្តោះអាសន្ន និងទីលានស្តុកទំនិញក្នុងតំបន់
- ផ្តល់សេវាកម្មអូសទាញនាវា ដាក់បំពាក់ និងដោះពួរ
- ផ្តល់សេវាកម្មផ្គត់ផ្គង់ភ័ស្តុភារ ទឹកស្អាត អនាម័យដល់នាវា
- ផ្តល់សេវាកម្មរើ និងច្រកទំនិញក្នុងទូកកុងតឺន័រ
- ផ្តល់សេវាកម្មជួសជុល និងថែទាំសំបកទូកកុងតឺន័រ
- ផ្តល់សេវាកម្មចំណតផែនទេសចរណ៍ និងអ្នកដំណើរ និងមណ្ឌលសេវាកម្មផែនការស្រុក និង
- ធ្វើប្រតិបត្តិការអាជីវកម្មបន្ថែមផ្សេងៗ ដែលអនុញ្ញាតដោយច្បាប់ និងលិខិតបទដ្ឋានគតិយុត្តជាធរមាន ដើម្បីបម្រើដល់ការរីកចម្រើនរបស់ ក.ស.ភ.។

ការិយាល័យដែលបានចុះបញ្ជី និងទីតាំងធ្វើអាជីវកម្មរបស់ក្រុមហ៊ុន គឺស្ថិតនៅអគារលេខ ៦៤៩ តិរវិថី ព្រះស៊ីសុវត្ថិ សង្កាត់ស្រះចក ខណ្ឌដូនពេញ រាជធានីភ្នំពេញ ព្រះរាជាណាចក្រកម្ពុជា។

នាថ្ងៃទី៣១ ខែធ្នូ ឆ្នាំ២០២៣ ក្រុមហ៊ុនមានបុគ្គលិកចំនួន ៧៧៥ នាក់ (ថ្ងៃទី៣១ ខែធ្នូ ឆ្នាំ២០២២៖ មានបុគ្គលិក ចំនួន ៧៥៥នាក់)។

២. មូលដ្ឋានទូទៅនៃការរៀបចំ

(ក) របាយការណ៍អនុលោមភាព

របាយការណ៍ហិរញ្ញវត្ថុសង្ខេបចន្លោះពេល ត្រូវបានរៀបចំឡើង ដោយអនុលោមតាមស្តង់ដារគណនេយ្យ អន្តរជាតិនៃកម្ពុជា (“ស.គ.អ.ក”) ៣៤ “របាយការណ៍ហិរញ្ញវត្ថុចន្លោះពេល” ។ របាយការណ៍ហិរញ្ញវត្ថុសង្ខេប ចន្លោះពេល មិនបានរួមបញ្ចូលនូវរាល់ព័ត៌មានទាំងស្រុងរបស់របាយការណ៍ហិរញ្ញវត្ថុតាមស្តង់ដាររបាយការណ៍ ទាក់ទងនឹងហិរញ្ញវត្ថុអន្តរជាតិនៃកម្ពុជានោះទេ។ យ៉ាងណាមិញ កំណត់សម្គាល់ពន្យល់បន្ថែមដែលបាន ជ្រើសរើសត្រូវបានដាក់បញ្ចូលដើម្បីពន្យល់ពីព្រឹត្តិការណ៍ និងប្រតិបត្តិការទាំងឡាយដែលមានលក្ខណៈជាសារវន្ត ក្នុងការស្វែងយល់ពីបម្រែបម្រួលនៃស្ថានភាពហិរញ្ញវត្ថុ និងលទ្ធផលរបស់ក្រុមហ៊ុន ចាប់តាំងពីរបាយការណ៍ ហិរញ្ញវត្ថុចុងក្រោយនាកាលបរិច្ឆេទ និងសម្រាប់ការិយបរិច្ឆេទដែលបានបញ្ចប់ថ្ងៃទី៣១ ខែធ្នូ ឆ្នាំ២០២២។

កំណត់សម្គាល់ផែនការយុទ្ធសាស្ត្រ

កំណត់សម្គាល់លើរបាយការណ៍ហិរញ្ញវត្ថុសង្ខេបចន្លោះពេល (ត)

សម្រាប់ដំណាច់ការិយបរិច្ឆេទ ៣ខែ និង ១២ខែ ដែលបានបញ្ចប់ថ្ងៃទី៣១ ខែធ្នូ ឆ្នាំ២០២៣

២. មូលដ្ឋានទូទៅនៃការរៀបចំ (ត)

(ក) របាយការណ៍អនុលោមភាព (ត)

របាយការណ៍ហិរញ្ញវត្ថុសង្ខេបចន្លោះពេលរបស់ក្រុមហ៊ុន ត្រូវបានអនុម័ត និងផ្តល់សិទ្ធិចោះផ្សាយដោយ ក្រុមប្រឹក្សាភិបាល នៅថ្ងៃទី១៤ ខែកុម្ភៈ ឆ្នាំ២០២៤ ។

(ខ) រូបិយប័ណ្ណមុខងារ

រូបិយប័ណ្ណជាតិនៃព្រះរាជាណាចក្រកម្ពុជា គឺប្រាក់រៀល។ ដោយសារក្រុមហ៊ុនធ្វើប្រតិបត្តិការអាជីវកម្ម និង កត់ត្រារាល់បញ្ជីគណនេយ្យរបស់ខ្លួនផ្អែកលើមូលដ្ឋានប្រាក់ដុល្លារអាមេរិក អ្នកគ្រប់គ្រងក៏បានកំណត់ថា ប្រាក់ដុល្លារអាមេរិកជារូបិយប័ណ្ណមុខងារ និងជារូបិយប័ណ្ណសម្រាប់ធ្វើការបង្ហាញ ព្រោះវាបានឆ្លុះបញ្ចាំងពី សារធាតុសេដ្ឋកិច្ចនៃប្រភពព្រឹត្តិការណ៍ និងកាលៈទេសៈរបស់ក្រុមហ៊ុន។

របាយការណ៍ហិរញ្ញវត្ថុសង្ខេបចន្លោះពេលទាំងនេះ ត្រូវបានបង្ហាញជាប្រាក់ដុល្លារអាមេរិក ដែលជារូបិយប័ណ្ណ មុខងាររបស់ក្រុមហ៊ុន។ ចំនួនទាំងអស់ត្រូវបានបង្ក្រាបទៅដុល្លារអាមេរិកដែលនៅជិតបំផុត លើកលែងតែមាន ការចង្អុលបង្ហាញផ្សេងពីនេះ។

(គ) ការប្រើប្រាស់ការប៉ាន់ស្មាន និងការវិនិច្ឆ័យ

ក្នុងការរៀបចំរបាយការណ៍ហិរញ្ញវត្ថុសង្ខេបចន្លោះពេលនេះ អ្នកគ្រប់គ្រងបានធ្វើការវិនិច្ឆ័យ ការប៉ាន់ស្មាន និងការសន្មតដែលមានផលប៉ះពាល់ដល់ការអនុវត្តនូវគោលនយោបាយគណនេយ្យរបស់ក្រុមហ៊ុន និងចំនួន នៃទ្រព្យសកម្ម បំណុល ចំណូល និងចំណាយដែលបានរាយការណ៍។ លទ្ធផលជាក់ស្តែង អាចខុសពីការ ប៉ាន់ស្មានទាំងនោះ។

ការប៉ាន់ស្មាន និងការសន្មតដែលពាក់ព័ន្ធ ត្រូវបានត្រួតពិនិត្យជាប្រចាំ។ ការកែប្រែលើការប៉ាន់ប្រមាណ ត្រូវបានទទួលស្គាល់តាមវិធីសាស្ត្រទស្សនវិស័យ។

៣. គោលនយោបាយគណនេយ្យសារវន្ត

គោលនយោបាយគណនេយ្យ ដែលត្រូវបានយកមកអនុវត្តក្នុងការរៀបចំរបាយការណ៍ហិរញ្ញវត្ថុសង្ខេប ចន្លោះពេល គឺដូចគ្នាទៅនឹងគោលនយោបាយដែលបានអនុវត្តនៅក្នុងការរៀបចំរបាយការណ៍ហិរញ្ញវត្ថុប្រចាំ ឆ្នាំរបស់ក្រុមហ៊ុនសម្រាប់ការិយបរិច្ឆេទដែលបានបញ្ចប់នៅថ្ងៃទី៣១ ខែធ្នូ ឆ្នាំ២០២២។

កំណត់សម្គាល់ផែនការយុទ្ធសាស្ត្រ

កំណត់សម្គាល់លើរបាយការណ៍ហិរញ្ញវត្ថុសង្ខេបចន្លោះពេល (ត)

សម្រាប់ដំណាច់ការិយបរិច្ឆេទ ៣ខែ និង ១២ខែ ដែលបានបញ្ចប់ថ្ងៃទី៣១ ខែធ្នូ ឆ្នាំ២០២៣

៤. ការប្តូររូបិយប័ណ្ណពីដុល្លារអាមេរិកទៅជាប្រាក់រៀល

របាយការណ៍ហិរញ្ញវត្ថុសង្ខេបចន្លោះពេល ត្រូវបានបង្ហាញជាប្រាក់ដុល្លារអាមេរិក ដែលជាប្រាក់រូបិយប័ណ្ណមុខងាររបស់ក្រុមហ៊ុន។ ការប្តូររូបិយប័ណ្ណពីដុល្លារអាមេរិក ទៅជាប្រាក់រៀល បានបំពេញតាមលក្ខខណ្ឌតម្រូវនៃការបង្ហាញព័ត៌មានដោយអនុលោមតាមច្បាប់ស្តីពីគណនេយ្យ និងសវនកម្ម ហើយការប្តូររូបិយប័ណ្ណនេះ ធ្វើឡើងដោយអនុលោមទៅតាមស្តង់ដារ ស.គ.អ.ក ២១ – ឥទ្ធិពលនៃការប្រែប្រួលអត្រាប្តូររូបិយប័ណ្ណបរទេស។

ទ្រព្យសកម្ម និងបំណុល ត្រូវបានប្តូរតាមអត្រានាកាលបរិច្ឆេទរាយការណ៍ ហើយដើមទុន និងគណនីមូលធនផ្សេងៗត្រូវបានប្តូរតាមអត្រាប្រវត្តិសាស្ត្រ។ របាយការណ៍ចំណេញ ឬខាត និងលទ្ធផលលម្អិតផ្សេងៗសង្ខេបចន្លោះពេល និងរបាយការណ៍លំហូរទឹកប្រាក់សង្ខេបចន្លោះពេល ត្រូវបានប្តូរទៅជាប្រាក់រៀល ដោយប្រើប្រាស់អត្រាមធ្យម នៅក្នុងការិយបរិច្ឆេទរាយការណ៍ ដែលអត្រានេះត្រូវបានចាត់ទុកថាមានកម្រិតប្រហាក់ប្រហែលទៅនឹងអត្រាប្តូររូបិយប័ណ្ណនាថ្ងៃប្រតិបត្តិការ ដោយសារតែអត្រាប្តូររូបិយប័ណ្ណ មិនមានការប្រែប្រួលជាសារវន្តនៅក្នុងការិយបរិច្ឆេទ។ ភាពខុសគ្នាដែលកើតមានឡើងពីការប្តូររូបិយប័ណ្ណ ត្រូវបានទទួលស្គាល់ជា “លម្អៀងពីការប្តូររូបិយប័ណ្ណ” នៅក្នុងរបាយការណ៍លទ្ធផលលម្អិតផ្សេងៗសង្ខេបចន្លោះពេល។

ក្រុមហ៊ុនប្រើប្រាស់អត្រាប្តូរប្រាក់ដូចខាងក្រោម៖

សម្រាប់ដំណាច់ការិយបរិច្ឆេទ ៣ខែ និង ១២ខែ ដែលបានបញ្ចប់	អត្រានាកាល បរិច្ឆេទរាយការណ៍	អត្រាមធ្យម ការិយបរិច្ឆេទ ១២ខែ	អត្រាមធ្យម ការិយបរិច្ឆេទ ៣ខែ
ថ្ងៃទី៣១ ខែធ្នូ ឆ្នាំ២០២៣	១ ដុល្លារអាមេរិក= ៤.០៨៥ រៀល	៤.១១០ រៀល	៤.១១៩ រៀល
ថ្ងៃទី៣១ ខែធ្នូ ឆ្នាំ២០២២	១ ដុល្លារអាមេរិក= ៤.១១៧ រៀល	៤.០៨៧ រៀល	៤.១២៩ រៀល
ថ្ងៃទី១ ខែមករា ឆ្នាំ២០២២	១ ដុល្លារអាមេរិក= ៤.០៧៤ រៀល	មិនមាន	មិនមាន

ការប្តូររូបិយប័ណ្ណនេះ មិនគួរត្រូវបានយកមកបកស្រាយថា តួលេខប្រាក់ដុល្លារអាមេរិកនេះត្រូវបានប្តូរទៅជាប្រាក់រៀល ឬត្រូវបានប្តូរជាប្រាក់រៀល ឬនឹងត្រូវបានប្តូរជាប្រាក់រៀល នាពេលអនាគតតាមអត្រាប្តូរប្រាក់នេះ ឬអត្រាប្តូរប្រាក់ផ្សេងទៀតនោះឡើយ។

កំណត់សម្គាល់លើរបាយការណ៍ហិរញ្ញវត្ថុសង្ខេបចន្លោះពេល (ត)

សម្រាប់ដំណាច់ការិយបរិច្ឆេទ ៣ខែ និង ១២ខែ ដែលបានបញ្ចប់ថ្ងៃទី៣១ ខែធ្នូ ឆ្នាំ២០២៣

៥. ទ្រព្យ គ្រឿងចក្រ និងបរិក្ខារ

សម្រាប់ដំណាច់ការិយបរិច្ឆេទ ១២ខែ ដែលបានបញ្ចប់ថ្ងៃទី៣១ ខែធ្នូ ឆ្នាំ២០២៣

ដើម្បី ដុល្លារអាមេរិក	កុំព្យូទ័រ ដុល្លារអាមេរិក	បរិក្ខារការិយាល័យ និងឧបករណ៍ផ្សេងៗ ដុល្លារអាមេរិក	គ្រឿងសង្ហារឹម និងគ្រឿងបំពាក់ ដុល្លារអាមេរិក	យានយន្ត ដុល្លារអាមេរិក	គ្រឿងចក្រ ដុល្លារអាមេរិក	ចំណតនាវា និងអគារ ដុល្លារអាមេរិក	ទ្រព្យកំពុង សាងសង់ ដុល្លារអាមេរិក	សរុប		
								ដុល្លារអាមេរិក	ពាន់រៀល (កំណត់សម្គាល់ ៤)	
ថ្លៃដើម										
សមតុល្យនាដើមការិយបរិច្ឆេទ	៣៤.៩២៨.៦៣៥	១.៥៨៦.៦៣២	១.៥១៩.៣១៤	៦១.៥៨៨	២.០៦៥.៤៤៨	២៩.៤៣០.០១៦	៦៣.០២៧.៧៤២	៨.២៨២.៩០២	១៤០.៩០២.២៧៧	៥៨០.០៩៤.៦៧៦
ការទិញបន្ថែម	១៩៣.៨៧១	៤២.៦៩៣	២២.៦៩៩	-	២.៤៥០	-	២៦៣.១៤៥	១៧.៥៥១.៤៩៥	១៨.០៧៦.៣៥៣	៧៤.២៩៣.៨១១
ការផ្ទេរ	៥.៥៥៩.៨១២	១៨.៩១៩	១៧១.៧១០	-	-	៨៥.៧៥០	១៤.០៣៣.៣៨៧	(១៩.៨៦៩.៥៧៨)	-	-
ការលុបចោល	-	(៣៩៧.៧៨៤)	-	-	-	-	-	-	(៣៩៧.៧៨៤)	(១.៦៣៤.៨៩២)
លម្អៀងពីការប្តូររូបិយប័ណ្ណ	-	-	-	-	-	-	-	-	-	(៤.៩៥០.៨៣៩)
សមតុល្យនាចុងការិយបរិច្ឆេទ	៤០.៦៨២.៣១៨	១.២៥០.៤៦០	១.៧១៣.៧២៣	៦១.៥៨៨	២.០៦៧.៨៩៨	២៩.៥១៥.៧៦៦	៧៧.៣២៤.២៧៤	៥.៩៦៤.៨១៩	១៥៨.៥៤០.៨៤៦	៦៤៧.៨០២.៧៥៦
ដក៖ រំលស់បង្គុះ										
សមតុល្យនាដើមការិយបរិច្ឆេទ	-	៩៧៩.៨៩១	៤៨៤.១៦៦	៥៨.៨១៣	៨៤១.២៩៦	១២.១៤៧.៩៣០	១៣.៥០០.២៣២	-	២៨.០១២.៣២៨	១១៥.៣២៦.៧៥៦
រំលស់ក្នុងការិយបរិច្ឆេទ	-	២២១.៥២៧	១២៨.៩៦៩	៤០១	១៤០.៨៧៨	២.០២៥.៨២៥	១.៧៩២.៥៤៤	-	៤.៣១០.១៤៤	១៧.៧១៤.៦៩២
ការលុបចោល	-	(៣៩៧.៧៨៤)	-	-	-	-	-	-	(៣៩៧.៧៨៤)	(១.៦៣៤.៨៩៣)
លម្អៀងពីការប្តូររូបិយប័ណ្ណ	-	-	-	-	-	-	-	-	-	(៩៩៤.២០៥)
សមតុល្យនាចុងការិយបរិច្ឆេទ	-	៨០៣.៦៣៤	៦១៣.១៣៥	៥៩.២១៤	៩៨២.១៧៤	១៤.១៧៣.៧៥៥	១៥.២៩២.៧៧៦	-	៣១.៩២៤.៦៨៨	១៣០.៤១២.៣៥១
តម្លៃយោង										
សមតុល្យនាដើមការិយបរិច្ឆេទ	៣៤.៩២៨.៦៣៥	៦០៦.៧៤១	១.០៣៥.១៤៨	២.៧៧៥	១.២២៤.១៥២	១៧.២៨២.០៨៦	៤៩.៥២៧.៥១០	៨.២៨២.៩០២	១១២.៨៨៩.៩៤៩	៤៦៤.៧៦៧.៩២០
សមតុល្យនាចុងការិយបរិច្ឆេទ	៤០.៦៨២.៣១៨	៤៤៦.៨២៦	១.១០០.៥៨៣	២.៣៧៤	១.០៨៥.៧២៤	១៥.៣៤២.០១១	៦២.០៣១.៤៩៨	៥.៩៦៤.៨១៩	១២៦.៦៥៦.១៥៨	៥១៧.៣៩០.៤០៥

កំណត់សម្គាល់ផ្សេងៗទៀត

កំណត់សម្គាល់លើរបាយការណ៍ហិរញ្ញវត្ថុសង្ខេបចន្លោះពេល (ត)
សម្រាប់ដំណាច់ការិយបរិច្ឆេទ ៣ខែ និង ១២ខែ ដែលបានបញ្ចប់ថ្ងៃទី៣១ ខែធ្នូ ឆ្នាំ២០២៣

៥. ប្រព្រឹត្តិការណ៍ហិរញ្ញវត្ថុ (ត)

សម្រាប់ដំណាច់ការិយបរិច្ឆេទ ១២ខែ ដែលបានបញ្ចប់ថ្ងៃទី៣១ ខែធ្នូ ឆ្នាំ២០២២

ដើម្បី	កុំព្យូទ័រ	បរិក្ខារការិយាល័យ និងឧបករណ៍ផ្សេងៗ	គ្រឿងសង្ហារឹម និងគ្រឿងបំពាក់	យានយន្ត	គ្រឿងចក្រ	ចំណាត់ថ្នាក់ និងអគារ	ទ្រព្យកំពុងសាងសង់	សរុប		
								ដុល្លារអាមេរិក	សមមូលពាន់រៀល (កំណត់សម្គាល់ ៤)	
ថ្លៃដើម										
សមតុល្យនាដើមការិយបរិច្ឆេទ (បានរាយការណ៍ឡើងវិញ)	៣៣.៤២៤.៦៨៣	១.៤០៦.២៦១	១.១៦៣.៦៩២	៦៤.៨១៧	១.៩៣៦.៦៦១	២៨.០៩៧.០១៣	៥៦.៥៥០.៩០៦	២.៨៤២.៦០៧	១២៥.៤៨៦.៦៤០	៥១១.២៣២.៥៧១
ការទិញបន្ថែម	១៩៨.២៧៣	១២៧.៨៣៦	៧៦.០៨៣	-	២១៦.៨០៩	-	៤.៣៤៥.៥៤៩	១០.៤១៦.៩៣៦	១៥.៣៨១.៤៨៦	៦២.៨៦៤.១៣៣
ការផ្ទេរ	៩៣៥.០១៣	៩៨.៣២៩	៣២៥.០៣១	-	-	១.៤៨៦.៩៨១	២.១៣១.២៨៧	(៤.៩៧៦.៦៤១)	-	-
ការផ្ទេរពីទ្រព្យវិនិយោគ	៣៧០.៦៦៦	-	-	-	-	-	-	-	៣៧០.៦៦៦	១.៥១៤.៩១២
ការលក់ចេញ	-	-	-	-	-	(១៥៣.៩៧៨)	-	-	(១៥៣.៩៧៨)	(៦២៩.៣០៨)
ការលុបចោល	-	(៤៥.៧៩៤)	(៤៥.៤៩២)	(៣.២២៩)	(៨៨.០២២)	-	-	-	(១៨៧.៥៣៧)	(៧៤៦.០២៩)
លម្អៀងពីការប្តូររូបិយប័ណ្ណ	-	-	-	-	-	-	-	-	-	៥.៨៥៨.៣៩៧
សមតុល្យនាចុងការិយបរិច្ឆេទ (បានរាយការណ៍ឡើងវិញ)	៣៤.៩២៨.៦៣៥	១.៥៨៦.៦៣២	១.៥១៩.៣១៤	៦១.៥៨៨	២.០៦៥.៤៤៨	២៩.៤៣០.០១៦	៦៣.០២៧.៧៤២	៨.២៨២.៩០២	១៤០.៩០២.២៧៧	៥៨០.០៩៤.៦៧៦
ដក៖ រំលស់បន្តិច										
សមតុល្យនាដើមការិយបរិច្ឆេទ	-	៨៤៩.៦៨៧	៤៣៣.៩១២	៦០.៥៦២	៧៨៤.៨៤៣	១០.២៨៧.០០៨	១២.១៦៩.៧៧៨	-	២៤.៥៨៥.៧៩០	១០០.១៦២.៥០៨
រំលស់ក្នុងការិយបរិច្ឆេទ	-	១៧៥.៩៩៨	៩២.៧៨៩	១.៤៨០	១៣៩.១២៣	១.៩៩៩.៦១៥	១.៣៣០.៤៥៤	-	៣.៧៣៩.៤៥៩	១៥.២៨៣.១៦៩
ការលក់ចេញ	-	-	-	-	-	(១៣៨.៦៩៣)	-	-	(១៣៨.៦៩៣)	(៥៦៦.៨៣៨)
ការលុបចោល	-	(៤៥.៧៩៤)	(៤២.៥៣៥)	(៣.២២៩)	(៨២.៦៧០)	-	-	-	(១៧៤.២២៨)	(៧១២.០៧០)
លម្អៀងពីការប្តូររូបិយប័ណ្ណ	-	-	-	-	-	-	-	-	-	១.១៥៩.៩៨៧
សមតុល្យនាចុងការិយបរិច្ឆេទ	-	៩៧៩.៨៧១	៤៨៤.១៦៦	៥៨.៧៤៣	៨៦១.២៧៦	១២.១៤៧.៩៣០	១៣.៥០០.២៣២	-	២៨.០១២.៣២៨	១១៥.៣២៦.៧៥៦
តម្លៃសង្ហារឹម										
សមតុល្យនាដើមការិយបរិច្ឆេទ (បានរាយការណ៍ឡើងវិញ)	៣៣.៤២៤.៦៨៣	៥៥៦.៥៧៤	៧២៩.៧៨០	៤.២៥៥	១.១៥១.៨១៨	១៧.៨១០.០០៥	៤៤.៣៨១.១២៨	២.៨៤២.៦០៧	១០០.៩០០.៨៥០	៤១១.០៧០.០៦៣
សមតុល្យនាចុងការិយបរិច្ឆេទ (បានរាយការណ៍ឡើងវិញ)	៣៤.៩២៨.៦៣៥	៦០៦.៧៤១	១.០៣៥.១៨៤	២.៧៧៥	១.២២៤.១៥២	១៧.៦៧២.០៨៦	៤៩.៥២៧.៥១០	៨.២៨២.៩០២	១១២.៨៨៩.៩៤៩	៤៦៤.៧៦៧.៩២០

កំណត់សម្គាល់លើរបាយការណ៍ហិរញ្ញវត្ថុសង្ខេបចន្លោះពេល (ត)

កំណត់សម្គាល់លើរបាយការណ៍ហិរញ្ញវត្ថុសង្ខេបចន្លោះពេល (ត)
សម្រាប់ដំណាច់ការិយបរិច្ឆេទ ៣ខែ និង ១២ខែ ដែលបានបញ្ចប់ថ្ងៃទី៣១ ខែធ្នូ ឆ្នាំ២០២៣

៦. ភតិសន្យា

(ក) ក្រុមហ៊ុនភតិសន្យា

សិទ្ធិប្រើប្រាស់ទ្រព្យសកម្ម និងបម្រែបម្រួលបំណុលភតិសន្យា គឺបានមកពីការជួលដីធ្លី ២កន្លែងដែលមានរយៈពេលជួល ៤០ឆ្នាំ និង ៣០ឆ្នាំ។

(១) សិទ្ធិប្រើប្រាស់ទ្រព្យសកម្ម

	សម្រាប់ដំណាច់ការិយបរិច្ឆេទ ១២ខែ ដែលបានបញ្ចប់			
	ថ្ងៃទី៣១ ខែធ្នូ ឆ្នាំ២០២៣		ថ្ងៃទី៣១ ខែធ្នូ ឆ្នាំ២០២២	
	ដុល្លារអាមេរិក	ពាន់រៀល (កំណត់សម្គាល់ ៤)	ដុល្លារអាមេរិក	ពាន់រៀល (កំណត់សម្គាល់ ៤)
ផ្ទៃដី				
សមតុល្យនាដើមការិយបរិច្ឆេទ	៦.១៣០.២៦៩	២៥.២៣៨.៣១៧	៣.៦៥៩.៨៩២	១៤.៩១០.៤០០
ការជួលបន្ថែម	៣៨៩.២១៣	១.៥៩៩.៦៦៥	៤.៥៩៤.៣៣៨	១៨.៧៧៧.០៥៩
ការបញ្ឈប់ភតិសន្យាបន្ត	២.៦៦៧.៤១៧	១០.៩៦៣.០៨៤	៣.៦៥៥.២២១	១៤.៨៩៨.០១៨
ភតិសន្យាបន្តលើសិទ្ធិប្រើប្រាស់ទ្រព្យសកម្ម	-	-	(៥.៧៦៩.១៨២)	(២៣.៥៧៨.៦៤៧)
លម្អៀងពីការប្តូររូបិយប័ណ្ណ	-	(២៧២.៥៨៤)	-	២៣១.៤៨៧
សមតុល្យនាចុងការិយបរិច្ឆេទ	៩.១៨៦.៨៩៩	៣៧.៥០៨.៤៨២	៦.១៣០.២៦៩	២៥.២៣៨.៣១៧
ជកៈរំលស់បន្ត				
សមតុល្យនាដើមការិយបរិច្ឆេទ	២២២.៥៨៤	៩១៦.៣៧៨	១២៦.០២០	៥១៣.៤០៥
រំលស់ក្នុងការិយបរិច្ឆេទ	២០៣.៦៣៣	៨៣៦.៩៣២	៩៦.៥៦៤	៣៩៤.៦៥៧
លម្អៀងពីការប្តូររូបិយប័ណ្ណ	-	(១២.២១៤)	-	៨.៣១៦
សមតុល្យនាចុងការិយបរិច្ឆេទ	៤២៦.២១៧	១.៧៧០.០៥៦	២២២.៥៨៤	៩១៦.៣៧៨
តម្លៃយោង				
សមតុល្យនាដើមការិយបរិច្ឆេទ	៥.៩០៧.៦៨៥	២៤.៣២១.៩៣៩	៣.៥៣៣.៨៧២	១៤.៣៩៦.៩៩៥
សមតុល្យនាចុងការិយបរិច្ឆេទ	៨.៧៦០.៦៨២	៣៥.៧៧៧.៣៨៦	៥.៩០៧.៦៨៥	២៥.៣២១.៩៣៩

កំណត់ផែស្វយ័តនៃពេញ

កំណត់សម្គាល់លើរបាយការណ៍ហិរញ្ញវត្ថុសង្ខេបចន្លោះពេល (ត)
សម្រាប់ដំណាច់ការិយបរិច្ឆេទ ៣ខែ និង ១២ខែ ដែលបានបញ្ចប់ថ្ងៃទី៣១ ខែធ្នូ ឆ្នាំ២០២៣

៦. ភតិសន្យា (ត)

(ក) ក្រុមហ៊ុនជាកតិកៈ (ត)

(៧) បំណុលភតិសន្យា

	ថ្ងៃទី៣១ ខែធ្នូ ឆ្នាំ២០២៣		ថ្ងៃទី៣១ ខែធ្នូ ឆ្នាំ២០២២	
	ដុល្លារអាមេរិក	ពាន់រៀល (កំណត់សម្គាល់ ៤)	ដុល្លារអាមេរិក	ពាន់រៀល (កំណត់សម្គាល់ ៤) <i>(បានរាយការណ៍ឡើងវិញ)</i>
រយៈពេលវែង	១១.៦៥១.៩០៨	៤៧.៥៩៤.០៤៤	១១.៣៣០.៤២៧	៤៦.៦៤៧.៣៦៨
រយៈពេលខ្លី	៦១៣.៣៩១	២.៥០៥.៧០២	៣៨០.២៩៦	១.៥៦៥.៦៧៩
	<u>១២.២៦៥.២៩៩</u>	<u>៥០.១០៣.៧៤៦</u>	<u>១១.៧១០.៧២៣</u>	<u>៤៨.២១៣.០៤៧</u>

បម្រែបម្រួលនៃបំណុលភតិសន្យាក្នុងអំឡុងការិយបរិច្ឆេទមានដូចខាងក្រោម៖

	សម្រាប់ដំណាច់ការិយបរិច្ឆេទ ១២ខែ ដែលបានបញ្ចប់			
	ថ្ងៃទី៣១ ខែធ្នូ ឆ្នាំ២០២៣		ថ្ងៃទី៣១ ខែធ្នូ ឆ្នាំ២០២២	
	ដុល្លារអាមេរិក	ពាន់រៀល (កំណត់សម្គាល់ ៤)	ដុល្លារអាមេរិក	ពាន់រៀល (កំណត់សម្គាល់ ៤) <i>(បានរាយការណ៍ឡើងវិញ)</i>
សមតុល្យនាដើមការិយបរិច្ឆេទ	១១.៧១០.៧២៣	៤៨.២១៣.០៤៧	៧.៤៦៧.២១៩	៣០.៤២១.៤៥០
ការបន្ថែម	៣៨៩.២១៣	១.៥៩៩.៦៦៥	៤.៥៩៤.៣៣៨	១៨.៧៧៧.០៥៩
ចំណាយការប្រាក់	៤៧៨.៥៥៥	១.៩៦៦.៨៦១	២៩០.៥៧៩	១.១៨៧.៥៩៦
ការប្រាក់បានទូទាត់	(២៩៥.១៤៣)	(១.២១៣.០៣៨)	(៤៩០.០៣៨)	(២.០០២.៧៨៥)
ប្រាក់ដើមបានទូទាត់	(១៨.០៤៩)	(៧៤.១៨១)	(១៥១.៣៧៥)	(៦១៨.៦៧០)
លម្អៀងពីការប្តូររូបិយប័ណ្ណ	-	(៣៨៨.៦០៨)	-	៤៤៨.៣៩៧
សមតុល្យនាចុងការិយបរិច្ឆេទ	<u>១២.២៦៥.២៩៩</u>	<u>៥០.១០៣.៧៤៦</u>	<u>១១.៧១០.៧២៣</u>	<u>៤៨.២១៣.០៤៧</u>

(ខ) ក្រុមហ៊ុនជាកតិកៈ

ភតិសន្យាត្រូវទទួល សំដៅដល់ការជួលបន្ត នូវសិទ្ធិប្រើប្រាស់ទ្រព្យសកម្មលើភតិសន្យាដីធ្លី ទៅឲ្យអតិថិជន ផ្សេងៗ។ ក្រុមហ៊ុនបានចាត់ថ្នាក់ភតិសន្យាបន្ត ជាកតិសន្យាហិរញ្ញវត្ថុ ព្រោះរយៈពេលនៃភតិសន្យាជួលបន្ត គឺស្មើទៅនឹងរយៈពេលនៅសល់នៃសិទ្ធិប្រើប្រាស់ទ្រព្យសកម្មដើម។

កំណត់សម្គាល់ផែនការយុទ្ធសាស្ត្រ

កំណត់សម្គាល់លើរបាយការណ៍ហិរញ្ញវត្ថុសង្ខេបចន្លោះពេល (ត)
សម្រាប់ដំណាច់ការិយបរិច្ឆេទ ៣ខែ និង ១២ខែ ដែលបានបញ្ចប់ថ្ងៃទី៣១ ខែធ្នូ ឆ្នាំ២០២៣

៧. ទ្រព្យវិនិយោគ

ទ្រព្យវិនិយោគមាន ដីធ្លី និងអគារ ដែលបានជួលទៅឲ្យតតិយភាគី ក្រោមទម្រង់ជាភតិសន្យាប្រតិបត្តិការ។

	សម្រាប់ដំណាច់ការិយបរិច្ឆេទ ១២ខែ ដែលបានបញ្ចប់ថ្ងៃទី៣១ ខែធ្នូ ឆ្នាំ២០២៣				សម្រាប់ដំណាច់ការិយបរិច្ឆេទ ១២ខែ ដែលបានបញ្ចប់ថ្ងៃទី៣១ ខែធ្នូ ឆ្នាំ២០២២			
	ដីធ្លី ដុល្លារអាមេរិក	អគារ ដុល្លារអាមេរិក	សរុប ដុល្លារអាមេរិក	ពាន់រៀល (កំណត់សម្គាល់ ៥)	ដីធ្លី ដុល្លារអាមេរិក	អគារ ដុល្លារអាមេរិក	សរុប ដុល្លារអាមេរិក	ពាន់រៀល (កំណត់សម្គាល់ ៥)
ផ្ទះជួល								
សមតុល្យនាដើមការិយបរិច្ឆេទ	៨៥.៧៦២.២៩៦	១.៥១០.៥៧៨	៨៧.២៧២.៨៧៤	៣៥៩.៣០២.៤២០	៨៦.១៣២.៩៦២	១.៤៨០.៥៧៨	៨៧.៦១៣.៥៤០	៣៥៦.៩៣៧.៥៦២
ការទិញបន្ថែមទ្រព្យវិនិយោគ ផ្ទេរទៅទ្រព្យគ្រឿងចក្រ និងបរិក្ខារ (កំណត់សម្គាល់ ៥)	-	៧៧៦.៧៧១	៧៧៦.៧៧១	៣.១៩២.៥២៩	-	៣០.០០០	៣០.០០០	១២២.៦១០
លម្អៀងពីការប្តូររូបិយប័ណ្ណ	-	-	-	(២.៨១២.១៤៩)	-	-	-	៣.៧៥៧.១៦០
សមតុល្យនាចុងការិយបរិច្ឆេទ	៨៥.៧៦២.២៩៦	២.២៨៧.៣៤៩	៨៨.០៤៩.៦៤៥	៣៥៩.៦៨២.៨០០	៨៥.៧៦២.២៩៦	១.៥១០.៥៧៨	៨៧.២៧២.៨៧៤	៣៥៩.៣០២.៤២០
ដីកែសម្រួល								
សមតុល្យនាដើមការិយបរិច្ឆេទ	-	៦១០.៦៦២	៦១០.៦៦២	២.៥១៤.០៩៣	-	៥៥៩.១៥២	៥៥៩.១៥២	២.២៧៧.៩៨៥
រំលស់ក្នុងការិយបរិច្ឆេទ	-	៧៩.០២៥	៧៩.០២៥	៣២៤.៧៩៣	-	៥១.៥១០	៥១.៥១០	២១០.៥២១
លម្អៀងពីការប្តូររូបិយប័ណ្ណ	-	-	-	(២១.៥១៤)	-	-	-	២៥.៥៨៧
សមតុល្យនាចុងការិយបរិច្ឆេទ	-	៥៣១.៦៣៧	៥៣១.៦៣៧	២.២៦៧.៧៧៦	-	៥០៧.៦៣២	៥០៧.៦៣២	២.០៩៣.០៥១
តម្លៃសរុប								
សមតុល្យនាដើមការិយបរិច្ឆេទ	៨៥.៧៦២.២៩៦	៨៩៩.៩១៦	៨៦.៦៦២.២១២	៣៥៦.៧៨៨.៣២៧	៨៦.១៣២.៩៦២	៩១០.៧២៦	៨៧.០៤៣.៦៨៨	៣៥៩.៦៥៩.៥៧៧
សមតុល្យនាចុងការិយបរិច្ឆេទ	៨៥.៧៦២.២៩៦	១.៥៩៧.៦៦២	៨៧.៣៥៩.៩៥៨	៣៥៦.៨៦៥.៤២៨	៨៥.៧៦២.២៩៦	៨៩៩.៩១៦	៨៦.៦៦២.២១២	៣៥៦.៧៨៨.៣២៧

កំណត់ផែស្វ័យគន្លឹះពេញ

កំណត់សម្គាល់លើរបាយការណ៍ហិរញ្ញវត្ថុសង្ខេបចន្លោះពេល (ត)
សម្រាប់ដំណាច់ការិយបរិច្ឆេទ ៣ខែ និង ១២ខែ ដែលបានបញ្ចប់ថ្ងៃទី៣១ ខែធ្នូ ឆ្នាំ២០២៣

៨. គណនីអតិថិជន និងគណនីត្រូវទទួលផ្សេងៗ

	ថ្ងៃទី៣១ ខែធ្នូ ឆ្នាំ២០២៣		ថ្ងៃទី៣១ ខែធ្នូ ឆ្នាំ២០២២	
	ដុល្លារអាមេរិក	ពាន់រៀល (កំណត់សម្គាល់ ៤)	ដុល្លារអាមេរិក	ពាន់រៀល (កំណត់សម្គាល់ ៤) (បានរាយការណ៍ឡើងវិញ)
រយៈពេលវែង				
<i>គណនីត្រូវទទួលផ្សេងៗ</i>				
ប្រាក់កក់	៧២.៦៨៣	២៩៦.៩១០	៧០.២៨៩	២៨៩.៣៨០
រយៈពេលខ្លី				
<i>គណនីអតិថិជនត្រូវទទួល</i>				
តតិយភាគី	៨.០៧៥.៤៩៦	៣២.៩៨៨.៤០១	៥.៥៤៥.៨១៣	២២.៨៣២.១១២
<i>គណនីត្រូវទទួលផ្សេងៗ</i>				
បុរេប្រទាន	៣៩.១៤៤	១៥៩.៩០៣	២៣.៥៦៣	៩៧.០០៩
ប្រាក់តម្កល់	១៥.៣៤៧	៦២.៦៩៧	១៧.៧២៩	៧២.៩៩០
គណនីត្រូវទទួលផ្សេងៗ	១.៨៨៥.៦៧៥	៧.៧០២.៩៨២	៣.៤៥៣.៨៨៥	១៤.២១៩.៦៤៤
ការបង់ជាមុន	១៦១.០០៥	៦៥៧.៧០៥	១៦៣.៦២៤	៦៧៣.៦៤០
	២.១០១.១៧១	៨.៥៨៣.២៨៧	៣.៦៥៨.៨០១	១៥.០៦៣.២៨៣
ដក៖ សំវិធានធនលើការខាតបង់				
ឱនភាពនៃតម្លៃ	(៣.១៥៤.៧៧៦)	(១២.៨៨៧.២៦០)	(១.៣៧៧.៤១៩)	(៥.៦៧០.៨៣៤)
	៧.០២៦.៤៩៥	២៨.៦៨៤.៤២៧	៧.៨២៧.១៩៥	៣២.២២៤.៥៦១

កំណត់ផែស្វ័យភ័ស្តុតាង

កំណត់សម្គាល់លើរបាយការណ៍ហិរញ្ញវត្ថុសង្ខេបចន្លោះពេល (ត)

សម្រាប់ដំណាច់ការិយបរិច្ឆេទ ៣ខែ និង ១២ខែ ដែលបានបញ្ចប់ថ្ងៃទី៣១ ខែធ្នូ ឆ្នាំ២០២៣

៨. គណនីអតិថិជន និងគណនីត្រូវទទួលផ្សេងៗ (ត)

បម្រែបម្រួលនៃសំវិធានធន លើការខាតបង់ឱនភាពនៃតម្លៃលើគណនីអតិថិជន និងគណនីត្រូវទទួលផ្សេងៗ ក្នុងអំឡុងការិយបរិច្ឆេទ មានដូចខាងក្រោម៖

	សម្រាប់ដំណាច់ការិយបរិច្ឆេទ ១២ខែ ដែលបានបញ្ចប់			
	ថ្ងៃទី៣១ ខែធ្នូ ឆ្នាំ២០២៣		ថ្ងៃទី៣១ ខែធ្នូ ឆ្នាំ២០២២	
	ដុល្លារអាមេរិក	ពាន់រៀល (កំណត់សម្គាល់ ៤)	ដុល្លារអាមេរិក	ពាន់រៀល (កំណត់សម្គាល់ ៤) (បានរាយការណ៍ឡើងវិញ)
សមតុល្យនាដើមការិយបរិច្ឆេទ	១.៣៧៧.៤១៩	៥.៦៧០.៨៣៤	៧៩០.៦៧៣	៣.២២១.២០២
ទទួលស្គាល់ក្នុងរបាយការណ៍				
ចំណេញឬខាត	១.០៤៤.៩១០	៤.២៩៤.៥៨០	៥៨៦.៧៤៦	២.៣៩៨.០៣១
ផ្សេងៗ	៧៣២.៤៤៧	៣.០១០.៣៥៧	-	-
លម្អៀងពីការប្តូររូបិយប័ណ្ណ	-	(៨៨.៥១១)	-	៥១.៦០១
សមតុល្យនាចុងការិយបរិច្ឆេទ	<u>៣.១៥៤.៧៧៦</u>	<u>១២.៨៨៧.២៦០</u>	<u>១.៣៧៧.៤១៩</u>	<u>៥.៦៧០.៨៣៤</u>

៩. សន្និធិ

	ថ្ងៃទី៣១ ខែធ្នូ ឆ្នាំ២០២៣		ថ្ងៃទី៣១ ខែធ្នូ ឆ្នាំ២០២២	
	ដុល្លារអាមេរិក	ពាន់រៀល (កំណត់សម្គាល់ ៤)	ដុល្លារអាមេរិក	ពាន់រៀល (កំណត់សម្គាល់ ៤)
ប្រេងម៉ាស៊ូត	១០០.៥៧៧	៤១០.៨៥៧	១២៣.៧៧០	៥០៩.៥៦១
ប្រេងម៉ាស៊ីន	២៥.០៣៣	១០២.២៦០	៣២.២០២	១៣២.៥៧៦
គ្រឿងបន្លាស់	៦៥៦.៤០៣	២.៦៨១.៤០៦	៥៥៣.៣០៧	២.២៧៧.៩៦៥
សម្ភារៈការិយាល័យ	១៩.៧៩៥	៨០.៨៦៣	៥.៧០៣	២៣.៤៧៩
	<u>៨០១.៨០៨</u>	<u>៣.២៧៥.៣៨៦</u>	<u>៧១៤.៩៨២</u>	<u>២.៩៤៣.៥៨១</u>

កំណត់សម្គាល់លើរបាយការណ៍ហិរញ្ញវត្ថុសង្ខេបចន្លោះពេល (ត)

សម្រាប់ដំណាច់ការិយបរិច្ឆេទ ៣ខែ និង ១២ខែ ដែលបានបញ្ចប់ថ្ងៃទី៣១ ខែធ្នូ ឆ្នាំ២០២៣

១០. ការវិនិយោគផ្សេងៗ សាច់ប្រាក់ និងសមតុល្យនៅធនាគារ

	ថ្ងៃទី៣១ ខែធ្នូ ឆ្នាំ២០២៣		ថ្ងៃទី៣១ ខែធ្នូ ឆ្នាំ២០២២	
	ដុល្លារអាមេរិក	ពាន់រៀល (កំណត់សម្គាល់ ៤)	ដុល្លារអាមេរិក	ពាន់រៀល (កំណត់សម្គាល់ ៤) <i>(បានរាយការណ៍ឡើងវិញ)</i>
រយៈពេលវែង				
ការវិនិយោគផ្សេងៗ – ប្រាក់បញ្ញើ មានកាលកំណត់ (*)	95,000,000	69,275,000	95,000,000	69,755,000
រយៈពេលខ្លី				
សាច់ប្រាក់ក្នុងដៃ	92,500	59,226	6,706	27,772
<i>សាច់ប្រាក់នៅធនាគារ</i>				
គណនីសន្សំ	2,983,434	8,995,328	705,925	2,803,000
គណនីចរន្ត	9,625,275	6,638,248	4,388,782	9,072,774
ប្រាក់បញ្ញើមានកាលកំណត់ (ដែលមានកាលវេសានដើម រហូតដល់ ៣ខែ)	77,260	395,607	9,052,426	4,487,598
ប្រាក់បញ្ញើមានកាលកំណត់ (ដែលមានកាលវេសានដើម តិចជាង១ឆ្នាំ)	-	-	9,900,000	4,528,700
	<u>3,886,509</u>	<u>95,625,408</u>	<u>71,247,139</u>	<u>30,025,774</u>

(*) ការវិនិយោគផ្សេងៗសំដៅលើ ប្រាក់បញ្ញើមានកាលកំណត់នៅធនាគារ ដែលមានចំរើលចាប់ពី ៤៨ខែ ដល់ ២៤ខែ និងទទួលបានការប្រាក់ប្រចាំឆ្នាំចន្លោះពី ៦,២៥% ទៅ ៧,៧៥% (ឆ្នាំ២០២២៖ ៦,២៥% ទៅ ៧,៧៥%) ក្នុងអំឡុងការិយបរិច្ឆេទ។

ក្រុមហ៊ុន មានលិខិតឥណទាន នៅធនាគារពាណិជ្ជកម្មក្រៅប្រទេសនៃកម្ពុជា ចំនួន ៧០៥.៥០០ ដុល្លារអាមេរិក និង ៧៨២.០០០ ដុល្លារអាមេរិក ដែលមានកាលវេសាននៅថ្ងៃទី៣ ខែឧសភា ឆ្នាំ២០២៤ និងថ្ងៃទី៣ ខែសីហា ឆ្នាំ២០២៤ រៀងគ្នា សម្រាប់ការទិញទ្រព្យ គ្រឿងចក្រ និងបរិក្ខារ។ លិខិតឥណទានទាំងនេះ ត្រូវបានធានាដោយប្រាក់បញ្ញើមានកាលកំណត់។

កំណត់ផែស្វ័យភ័ស្តុតាង

កំណត់សម្គាល់លើរបាយការណ៍ហិរញ្ញវត្ថុសង្ខេបចន្លោះពេល (ត)

សម្រាប់ដំណាច់ការិយបរិច្ឆេទ ៣ខែ និង ១២ខែ ដែលបានបញ្ចប់ថ្ងៃទី៣១ ខែធ្នូ ឆ្នាំ២០២៣

១០. ការវិនិយោគផ្សេងៗ សាច់ប្រាក់ និងសមតុល្យនៅធនាគារ (ត)

សម្រាប់គោលបំណងនៃការរៀបចំរបាយការណ៍លំហូរទឹកប្រាក់សង្ខេបចន្លោះពេល សាច់ប្រាក់ និងសាច់ប្រាក់សមមូលរួមមានដូចខាងក្រោម៖

	ថ្ងៃទី៣១ ខែធ្នូ ឆ្នាំ២០២៣		ថ្ងៃទី៣១ ខែធ្នូ ឆ្នាំ២០២២	
	ដុល្លារអាមេរិក	ពាន់រៀល (កំណត់សម្គាល់ ៤)	ដុល្លារអាមេរិក	ពាន់រៀល (កំណត់សម្គាល់ ៤)
សាច់ប្រាក់ក្នុងដៃ	១២.៥៤០	៥១.២២៦	៦.៧៤៦	២៧.៧៧២
សាច់ប្រាក់នៅធនាគារ៖				
គណនីចរន្ត	១.៦២៥.២៧៥	៦.៦៣៩.២៤៨	៤.៣៨៩.៧៩២	១៨.០៧២.៧៧៤
គណនីសន្សំ	២.១៨៣.៤៣៤	៨.៩១៩.៣២៨	៧០៥.១២៥	២.៩០៣.០០០
ប្រាក់បញ្ញើមានកាលកំណត់ (ដែលមានកាលវេលាដើម រហូតដល់ ៣ខែ)	៧៧.២៦០	៣១៥.៦០៧	១.០៩២.៤២៦	៤.៤៩៧.៥១៨
	<u>៣.៨៨៥.៩៦៩</u>	<u>១៥.៨៦៩.១៨៣</u>	<u>៦.១៨៧.៣៤៣</u>	<u>២៥.៤៧៣.២៩២</u>

ក្រុមហ៊ុន មានឥណទានវិបារូបរី នៅធនាគារពាណិជ្ជកម្មក្រៅប្រទេសនៃកម្ពុជា ដោយមានចំនួនកម្រិតត្រឹម ៤.៥០០.០០០ ដុល្លារអាមេរិក។ ឥណទាននេះ ត្រូវបានធានាដោយប្រាក់បញ្ញើមានកាលកំណត់រយៈពេលវែង ដោយត្រូវបង់ការប្រាក់ចំនួន ៧% ក្នុងមួយឆ្នាំ និងមានកាលវេលានៅថ្ងៃទី២ ខែឧសភា ឆ្នាំ២០២៤។ ពុំមានសមតុល្យទឹកប្រាក់លើការប្រើប្រាស់ឥណទានវិបារូបរីនៅថ្ងៃទី៣១ ខែធ្នូ ឆ្នាំ២០២៣ នោះទេ (ថ្ងៃទី៣១ ខែធ្នូ ឆ្នាំ២០២២៖ មិនមាន)។

កំណត់សម្គាល់របស់ក្រុមហ៊ុន

កំណត់សម្គាល់លើរបាយការណ៍ហិរញ្ញវត្ថុសង្ខេបចន្លោះពេល (ត)
សម្រាប់ដំណាច់ការិយបរិច្ឆេទ ៣ខែ និង ១២ខែ ដែលបានបញ្ចប់ថ្ងៃទី៣១ ខែធ្នូ ឆ្នាំ២០២៣

១១. ដើមទុន

	ថ្ងៃទី៣១ ខែធ្នូ ឆ្នាំ២០២៣		ថ្ងៃទី៣១ ខែធ្នូ ឆ្នាំ២០២២	
	ដុល្លារអាមេរិក	ពាន់រៀល (កំណត់សម្គាល់ ៤)	ដុល្លារអាមេរិក	ពាន់រៀល (កំណត់សម្គាល់ ៤)
ភាគហ៊ុនមានសិទ្ធិបោះឆ្នោត មានតម្លៃ				
១ ដុល្លារអាមេរិក ក្នុងមួយហ៊ុន៖				
ប្រភេទ ក	៤.១៣៦.៨៧៣	១៦.៥៤៧.៤៩២	៤.១៣៦.៨៧៣	១៦.៥៤៧.៤៩២
ប្រភេទ ខ	១៦.៥៤៧.៤៩២	៦៦.១៨៩.៩៦៨	១៦.៥៤៧.៤៩២	៦៦.១៨៩.៩៦៨
	<u>២០.៦៨៤.៣៦៥</u>	<u>៨២.៧៣៧.៤៦០</u>	<u>២០.៦៨៤.៣៦៥</u>	<u>៨២.៧៣៧.៤៦០</u>
ភាគហ៊ុនមិនមានសិទ្ធិបោះឆ្នោត មាន				
តម្លៃ ១ ដុល្លារអាមេរិក ក្នុងមួយហ៊ុន៖				
ប្រភេទ គ	៩៣.៧៦៩.១២០	៣៧៥.០៧៦.៤៨០	៩៣.៧៦៩.១២០	៣៧៥.០៧៦.៤៨០
	<u>១១៤.៤៥៣.៤៨៥</u>	<u>៤៥៧.៨១៣.៩៤០</u>	<u>១១៤.៤៥៣.៤៨៥</u>	<u>៤៥៧.៨១៣.៩៤០</u>

ភាគហ៊ុនិក ប្រភេទ គ គឺពុំមានសិទ្ធិទទួលបាននូវភាគលាភនោះទេ ប៉ុន្តែមានសិទ្ធិអាទិភាពទទួលបាននូវទ្រព្យសម្បត្តិរបស់ ក.ស.ភ. នៅក្នុងករណីដែលក្រុមហ៊ុនជម្រុះបញ្ជី។

១២. បុព្វលាភភាគហ៊ុន

នៅថ្ងៃទី៩ ខែធ្នូ ឆ្នាំ២០១៥ ក.ស.ភ. ទទួលបានជោគជ័យក្នុងការចុះបញ្ជីនៅលើទីផ្សារមូលបត្រកម្ពុជា ("ធម៌.ក.")។ ចំនួនភាគហ៊ុនសរុប (មានសិទ្ធិបោះឆ្នោត) មានចំនួន ២០.៦៨៤.៣៦៥ ដែលមាន ៤.១៣៦.៨៧៣ ជាភាគហ៊ុនប្រភេទ "ក" ដែលមានតម្លៃចារឹក ៤.០០០ រៀល ក្នុងមួយភាគហ៊ុន។ បន្ទាប់ពីបានចុះបញ្ជី ក្រសួងសេដ្ឋកិច្ច និងហិរញ្ញវត្ថុកាន់កាប់ចំនួន ៨០% នៃភាគហ៊ុនសរុប។ ក.ស.ភ. បានទទួលសាច់ប្រាក់ពីការលក់មូលបត្រកម្ពុជាសិទ្ធិលើកដំបូងជាសាធារណៈបានចំនួន ៥.១៩៣.៩១៥ ដុល្លារអាមេរិក និងចំណាយប្រតិបត្តិការចំនួន ៩០១.៥៤០ ដុល្លារអាមេរិក។

កំណត់សម្គាល់ផែស្រយាវស្តីពីពេញ

កំណត់សម្គាល់លើរបាយការណ៍ហិរញ្ញវត្ថុសង្ខេបចន្លោះពេល (ត)
សម្រាប់ដំណាច់ការិយបរិច្ឆេទ ៣ខែ និង ១២ខែ ដែលបានបញ្ចប់ថ្ងៃទី៣១ ខែធ្នូ ឆ្នាំ២០២៣

១៣. ទុនបម្រុង

	ទុនបម្រុង		មូលនិធិអភិវឌ្ឍ		សរុប ពាន់រៀល (កំណត់សម្គាល់ ៤)
	តាមច្បាប់ ដុល្លារអាមេរិក	ទុនបម្រុងសេរី ដុល្លារអាមេរិក	សហគ្រាស ដុល្លារអាមេរិក	ដុល្លារអាមេរិក	
សមតុល្យនៅថ្ងៃទី១					
ខែមករា ឆ្នាំ២០២៣	៣.១៧៤.៤៤៦	៣.១៧៤.៤៤៦	៥១.១១៧.៨០៥	៥៧.៤៦៦.៦៩៧	២៣៣.៩៩១.៦៦៥
ផ្ទេរពីប្រាក់ចំណេញរក្សាទុក (*)	៧១៥.៦៦៤	៧១៥.៦៦៤	១១.៧៣៩.៩៤៦	១៣.១៧១.២៧៤	៥៣.៨៣០.៩៩៧
សមតុល្យនៅថ្ងៃទី៣១ ខែធ្នូ ឆ្នាំ២០២៣	<u>៣.៨៩០.១១០</u>	<u>៣.៨៩០.១១០</u>	<u>៦២.៨៥៧.៧៥១</u>	<u>៧០.៦៣៧.៩៧១</u>	<u>២៨៧.៨២២.៦៦២</u>
សមតុល្យនៅថ្ងៃទី១					
ខែមករា ឆ្នាំ២០២២	២.៥៣៩.០៥៤	២.៥៣៩.០៥៤	៤០.៧៨៣.២៧២	៤៥.៨៦១.៣៨០	១៨៦.៨៣៩.២៦២
ផ្ទេរពីប្រាក់ចំណេញរក្សាទុក	៦៣៥.៣៩២	៦៣៥.៣៩២	១០.៣៣៤.៥៣៣	១១.៦០៥.៣១៧	៤៧.១៥២.៤០៣
សមតុល្យនៅថ្ងៃទី៣១ ខែធ្នូ ឆ្នាំ២០២២	<u>៣.១៧៤.៤៤៦</u>	<u>៣.១៧៤.៤៤៦</u>	<u>៥១.១១៧.៨០៥</u>	<u>៥៧.៤៦៦.៦៩៧</u>	<u>២៣៣.៩៩១.៦៦៥</u>

យោងតាមលក្ខន្តិកៈរបស់ ក.ស.ភ. ប្រការ ៦៦ ចុះថ្ងៃទី៥ ខែកញ្ញា ឆ្នាំ២០១៦ បានចែងថា ប្រាក់ចំណេញរបស់ ក.ស.ភ. បន្ទាប់ពីកាត់កងនឹងការខាតបង់ដែលយោងពីឆ្នាំមុន (ប្រសិនបើមាន) អាចត្រូវបានប្រើប្រាស់ដូចខាងក្រោម៖

- សម្រាប់ទុនបម្រុងតាមច្បាប់ – ៥%
- សម្រាប់ទុនបម្រុងសេរី – ៥%
- សមតុល្យនៅសល់សម្រាប់ភាគលាភ និងមូលនិធិសម្រាប់អភិវឌ្ឍសហគ្រាស។

(*) ការផ្ទេរពីប្រាក់ចំណេញរក្សាទុកទៅជាទុនបម្រុង ត្រូវបានធ្វើឡើងតាមសេចក្តីសម្រេចរបស់ក្រុមប្រឹក្សាភិបាលនៅថ្ងៃទី៣១ ខែមីនា ឆ្នាំ២០២៣។

កំណត់ផែស្វ័យភ័ស្តុតាង

កំណត់សម្គាល់លើរបាយការណ៍ហិរញ្ញវត្ថុសង្ខេបចន្លោះពេល (ត)
សម្រាប់ដំណាច់ការិយបរិច្ឆេទ ៣ខែ និង ១២ខែ ដែលបានបញ្ចប់ថ្ងៃទី៣១ ខែធ្នូ ឆ្នាំ២០២៣

១៤. គណនីអ្នកផ្គត់ផ្គង់ និងគណនីត្រូវទូទាត់ផ្សេងៗ

	ថ្ងៃទី៣១ ខែធ្នូ ឆ្នាំ២០២៣		ថ្ងៃទី៣១ ខែធ្នូ ឆ្នាំ២០២២	
	ដុល្លារអាមេរិក	ពាន់រៀល (កំណត់សម្គាល់ ៥)	ដុល្លារអាមេរិក	ពាន់រៀល (កំណត់សម្គាល់ ៥) <i>(បានរាយការណ៍ឡើងវិញ)</i>
រយៈពេលវែង				
<i>គណនីត្រូវទូទាត់ផ្សេងៗ</i>				
ប្រាក់តម្កល់	៣៦.៨៣០	១៥០.៤៥១	៨៣.៦៥០	៣៤៤.៣៨៦
រយៈពេលខ្លី				
<i>គណនីអ្នកផ្គត់ផ្គង់</i>				
តតិយភាគី	៨៦២.០៧៦	៣.៥២១.៥៨០	៦២៩.២១៦	២.៥៩០.៤៨២
<i>គណនីត្រូវទទួលផ្សេងៗ</i>				
ប្រាក់តម្កល់	៣៩០.៤៤៩	១.៥៩៤.៩៨៤	២៩៥.០០១	១.២១៤.៥១៩
ប្រាក់អតីតភាពការងារត្រូវទូទាត់	-	-	១៣០.៨៥៩	៥៣៨.៧៤៧
ពន្ធត្រូវទូទាត់ផ្សេងៗ	២៦០.០៧២	១.០៦២.៣៩៤	២១៣.២១៩	៨៧៧.៨២៣
គណនីត្រូវទូទាត់ផ្សេងៗ	១.៥១០.០៤៥	៦.១៦៨.៥៣៥	១.៤៨៩.៦០០	៦.១៣២.៦៨៣
	២.១៦០.៥៦៦	៨.៨២៥.៩១៣	២.១២៨.៦៧៩	៨.៧៦៣.៧៧២
	៣.០២២.៦៤២	១២.៣៥៧.៤៩៣	២.៧៥៧.៨៩៥	១១.៣៥៤.២៥៤

កំណត់ផែស្វយ័តកម្ពុជា

កំណត់សម្គាល់លើរបាយការណ៍ហិរញ្ញវត្ថុសង្ខេបចន្លោះពេល (ត)
សម្រាប់ដំណាច់ការិយបរិច្ឆេទ ៣ខែ និង ១២ខែ ដែលបានបញ្ចប់ថ្ងៃទី៣១ ខែធ្នូ ឆ្នាំ២០២៣

១៥. ប្រាក់កម្ចី

	ថ្ងៃទី៣១ ខែធ្នូ ឆ្នាំ២០២៣		ថ្ងៃទី៣១ ខែធ្នូ ឆ្នាំ២០២២	
	ដុល្លារអាមេរិក	ពាន់រៀល (កំណត់សម្គាល់ ៥)	ដុល្លារអាមេរិក	ពាន់រៀល (កំណត់សម្គាល់ ៥)
				(បានរាយការណ៍ឡើងវិញ)
<i>កំណត់ផែស្វយ័តកម្ពុជា – គម្រោងចំណាត់</i>				
<i>ផែកុងតឺន័រថ្មី (PPPNCTP) ឬចំណាត់</i>				
<i>ផែកុងតឺន័រ LM១៧</i>				
រយៈពេលវែង	១៤.៤៨៩.៨១៩	៥៩.១៩០.៩១១	១៦.៥៥៩.៧៩៣	៦៨.១៧៦.៦៦៨
រយៈពេលខ្លី	២.៣១១.០៥៦	៩.៤៤០.៦៦៤	២.៣៤៥.២៨១	៩.៦៥៥.៥២២
	<u>១៦.៨០០.៨៧៥</u>	<u>៦៨.៦៣១.៥៧៥</u>	<u>១៨.៩០៥.០៧៤</u>	<u>៧៧.៨៣២.១៩០</u>

PPPNCTP សំដៅដល់កិច្ចព្រមព្រៀងលើការផ្តល់ប្រាក់កម្ចីរវាង ក្រសួងសេដ្ឋកិច្ច និងហិរញ្ញវត្ថុ និង ក.ស.ភ. សម្រាប់ការផ្តល់ប្រាក់កម្ចីដែលទទួលបានពីធនាគារ Import-Export Bank of China (“ហៅថា Eximbank”) ស្ថិតក្រោមកិច្ចសន្យាព្រមព្រៀងផ្តល់កម្ចីឥណទានដល់អតិថិជនដែលពេញចិត្ត លេខ (២០១០)២៩(១៣៦) ចុះថ្ងៃទី៤ ខែវិច្ឆិកា ឆ្នាំ២០១០ សម្រាប់ការសាងសង់គម្រោងកំណត់ផែស្វយ័ត – គម្រោងចំណាត់ផែកុងតឺន័រថ្មី។

ចំនួនទឹកប្រាក់ដែលបានប្រគល់ឲ្យ ក.ស.ភ. ខ្ចីបន្តនោះ ត្រូវបានចាត់ទុកថាបានឲ្យ ក.ស.ភ. នៅកាលបរិច្ឆេទតែមួយ តាមប្រភេទរូបិយប័ណ្ណដូចគ្នា និងក្នុងចំនួនទឹកប្រាក់ដែលបានបើកដោយធនាគារ Eximbank សម្រាប់កម្មវត្ថុផ្តល់ហិរញ្ញប្បទានដើម្បីអនុវត្តគម្រោង។ ក.ស.ភ. បង់ការប្រាក់រៀងរាល់ពាក់កណ្តាលឆ្នាំម្តង ជូនក្រសួងសេដ្ឋកិច្ច និងហិរញ្ញវត្ថុ តាមអត្រាការប្រាក់ ៤% ក្នុងមួយឆ្នាំ។ ប្រាក់កម្ចីបន្តនេះ គឺសម្រាប់រយៈពេល ២០ឆ្នាំ រួមបញ្ចូលទាំងថេរវេលាអនុគ្រោះមិនលើសពី ៧ឆ្នាំ ដោយគិតចាប់ពីថ្ងៃចុះហត្ថលេខាលើកិច្ចព្រមព្រៀងប្រាក់កម្ចីនេះ។

កំណត់ផែស្វយ័តនៃពេញ

កំណត់សម្គាល់លើរបាយការណ៍ហិរញ្ញវត្ថុសង្ខេបចន្លោះពេល (ត)
សម្រាប់ដំណាច់ការិយបរិច្ឆេទ ៣ខែ និង ១២ខែ ដែលបានបញ្ចប់ថ្ងៃទី៣១ ខែធ្នូ ឆ្នាំ២០២៣

១៥. ប្រាក់កម្ចី (ត)

បម្រែបម្រួលប្រាក់កម្ចីក្នុងការិយបរិច្ឆេទមានដូចខាងក្រោម៖

	សម្រាប់ដំណាច់ការិយបរិច្ឆេទ ១២ខែ ដែលបានបញ្ចប់			
	ថ្ងៃទី៣១ ខែធ្នូ ឆ្នាំ២០២៣		ថ្ងៃទី៣១ ខែធ្នូ ឆ្នាំ២០២២	
	ដុល្លារអាមេរិក	ពាន់រៀល (កំណត់សម្គាល់ ៤)	ដុល្លារអាមេរិក	ពាន់រៀល (កំណត់សម្គាល់ ៤) <i>(បានរាយការណ៍ឡើងវិញ)</i>
សមតុល្យនាដើមការិយបរិច្ឆេទ	១៨.៩០៥.០៧៤	៧៧.៨៣២.១៩០	២១.០០៥.៦៣៧	៨៥.៥៧៦.៩៦៥
ចំណាយការប្រាក់	៦៩០.២៦៦	២.៨៣៦.៩៩៣	៧៧៦.៧១០	៣.១៧៤.៤១៤
ការប្រាក់បានទូទាត់	(៧២៤.៤៩១)	(២.៩៧៧.៦៥៨)	(៨០៧.២៩៩)	(៣.២៩៩.៤៣១)
ប្រាក់ដើមបានទូទាត់	(២.០៦៩.៩៧៤)	(៨.៥០៧.៥៩៣)	(២.០៦៩.៩៧៤)	(៨.៤៥៩.៩៨៤)
លម្អៀងពីការប្តូររូបិយប័ណ្ណ	-	(៥៥២.៣៥៧)	-	៨៤០.២២៦
សមតុល្យនាចុងការិយបរិច្ឆេទ	<u>១៦.៨០០.៨៧៥</u>	<u>៦៨.៦៣១.៥៧៥</u>	<u>១៨.៩០៥.០៧៤</u>	<u>៧៧.៨៣២.១៩០</u>

១៦. កិច្ចសន្យាបំណុល

	ថ្ងៃទី៣១ ខែធ្នូ ឆ្នាំ២០២៣		ថ្ងៃទី៣១ ខែធ្នូ ឆ្នាំ២០២២	
	ដុល្លារអាមេរិក	ពាន់រៀល (កំណត់សម្គាល់ ៤)	ដុល្លារអាមេរិក	ពាន់រៀល (កំណត់សម្គាល់ ៤)
បំណុលរយៈពេលវែង	១៣.០៥០.០០០	៥៣.៣០៩.២៥០	១៣.៣៥០.០០០	៥៤.៩៦១.៩៥០
បំណុលរយៈពេលខ្លី	៣០០.០០០	១.២២៥.៥០០	៣០០.០០០	១.២៣៥.១០០
	<u>១៣.៣៥០.០០០</u>	<u>៥៤.៥៣៤.៧៥០</u>	<u>១៣.៦៥០.០០០</u>	<u>៥៦.១៩៧.០៥០</u>

កិច្ចសន្យាបំណុលសំដៅដល់ចំណូលពន្យារ កើតឡើងពីភតិសន្យាដីធ្លីទៅឲ្យក្រុមហ៊ុន ចៀន ឈីង ថៃ គ្រុប ដែលបានធ្វើការបង់មុននូវថ្លៃឈ្នួលទាំងស្រុងនៅពេលចាប់ផ្តើមភតិសន្យា។ ចំនួនសរុបនេះ ត្រូវបានកាត់រំលស់តាមវិធីសាស្ត្ររំលស់ថេរ លើចំណេញ ៥០ឆ្នាំ។

កំណត់សម្គាល់លើរបាយការណ៍ហិរញ្ញវត្ថុសង្ខេបចន្លោះពេល (ត)

សម្រាប់ដំណាច់ការិយបរិច្ឆេទ ៣ខែ និង ១២ខែ ដែលបានបញ្ចប់ថ្ងៃទី៣១ ខែធ្នូ ឆ្នាំ២០២៣

១៧. សំវិធានអនលើអត្ថប្រយោជន៍សោធននិវត្តន៍

	ថ្ងៃទី៣១ ខែធ្នូ ឆ្នាំ២០២៣		ថ្ងៃទី៣១ ខែធ្នូ ឆ្នាំ២០២២	
	ដុល្លារអាមេរិក	ពាន់រៀល (កំណត់សម្គាល់ ៤)	ដុល្លារអាមេរិក	ពាន់រៀល (កំណត់សម្គាល់ ៤)
កាតព្វកិច្ចអត្ថប្រយោជន៍និយោជិត				
ដែលបានកំណត់				
តម្លៃបច្ចុប្បន្ននៃកាតព្វកិច្ច អត្ថប្រយោជន៍និយោជិត ដែលបានកំណត់	៤៤០.៨២៣	១.៨០០.៧៦២	២៣៥.៨៣៥	៩៧០.៩៣៣
អត្ថប្រយោជន៍ផ្សេងៗ				
មូលនិធិបេឡាជាតិរបប សន្តិសុខសង្គម	១២២.៩៣៩	៥០២.២០៦	១២៦.១៨៨	៥១៩.៥១៦
	៥៦៣.៧៦២	២.៣០២.៩៦៨	៣៦២.០២៣	១.៤៩០.៤៤៩

បម្រែបម្រួលនៃកាតព្វកិច្ចអត្ថប្រយោជន៍និយោជិតដែលបានកំណត់ នៅក្នុងអំឡុងការិយបរិច្ឆេទ មានដូចខាងក្រោម៖

	សម្រាប់ដំណាច់ការិយបរិច្ឆេទ ១២ខែ ដែលបានបញ្ចប់			
	ថ្ងៃទី៣១ ខែធ្នូ ឆ្នាំ២០២៣		ថ្ងៃទី៣១ ខែធ្នូ ឆ្នាំ២០២២	
	ដុល្លារអាមេរិក	ពាន់រៀល (កំណត់សម្គាល់ ៤)	ដុល្លារអាមេរិក	ពាន់រៀល (កំណត់សម្គាល់ ៤)
សមតុល្យនាដើមការិយបរិច្ឆេទ	២៣៥.៨៣៥	៩៧០.៩៣៣	៤៥៥.៨៤២	១.៨៥៧.១០០
ចំណាយសេវាកម្មបច្ចុប្បន្ន (*)	២៥.៨៣៦	១០៦.១៨៦	៦១.៦៤៧	២៥១.៩៥១
ចំណាយការប្រាក់	១៣.៧១៥	៥៦.៣៦៩	-	-
ចំណាយសេវាកម្មពីអតីតកាល (*)	(២៩.៣៧៦)	(១២០.៧៣៥)	-	-
អត្ថប្រយោជន៍ដែលបានបង់	(៥៥.៣២)	(២២.៧៣៧)	(២៩.៨៩៤)	(១២២.១៧៧)
ការវាស់វែងឡើងវិញ	២០០.៣៤៥	៨២៣.៤១៨	(២៥១.៧៦០)	(១.០២៨.៩៤៣)
លម្អៀងពីការប្តូររូបិយប័ណ្ណ	-	(១២.៦៧២)	-	១៣.០០២
សមតុល្យនាចុងការិយបរិច្ឆេទ	៤៤០.៨២៣	១.៨០០.៧៦២	២៣៥.៨៣៥	៩៧០.៩៣៣

កំណត់សម្គាល់ផែស្រយាបត្រពេញ

កំណត់សម្គាល់លើរបាយការណ៍ហិរញ្ញវត្ថុសង្ខេបចន្លោះពេល (ត)

សម្រាប់ដំណាច់ការិយបរិច្ឆេទ ៣ខែ និង ១២ខែ ដែលបានបញ្ចប់ថ្ងៃទី៣១ ខែធ្នូ ឆ្នាំ២០២៣

១៧. សំវិធានអនលើអត្ថប្រយោជន៍សោធននិវត្តន៍ (ត)

បម្រែបម្រួលនៃអត្ថប្រយោជន៍ផ្សេងៗ នៅក្នុងអំឡុងការិយបរិច្ឆេទ មានដូចខាងក្រោម៖

	សម្រាប់ដំណាច់ការិយបរិច្ឆេទ ១២ខែ ដែលបានបញ្ចប់			
	ថ្ងៃទី៣១ ខែធ្នូ ឆ្នាំ២០២៣		ថ្ងៃទី៣១ ខែធ្នូ ឆ្នាំ២០២២	
	ដុល្លារអាមេរិក	ពាន់រៀល (កំណត់សម្គាល់ ៥)	ដុល្លារអាមេរិក	ពាន់រៀល (កំណត់សម្គាល់ ៥)
សមតុល្យនាដើមការិយបរិច្ឆេទ	១២៦.១៨៨	៥១៩.៥១៦	៩៩.៩៨៧	៤០៧.៣៤៧
ការចំណាយបន្ថែម (*)	-	-	២៦.២០១	១០៧.០៨៣
អត្ថប្រយោជន៍ដែលបានបង់	(៣.២៤៩)	(១៣.៣៥៣)	-	-
លម្អៀងពីការប្តូររូបិយប័ណ្ណ	-	(៣.៩៥៧)	-	៥.០៨៦
សមតុល្យនាចុងការិយបរិច្ឆេទ	១២២.៩៣៩	៥០២.២០៦	១២៦.១៨៨	៥១៩.៥១៦

(*) ចំនួនទាំងនេះត្រូវបានទទួលស្គាល់ ក្នុងចំណាយប្រាក់បៀវត្សរ៍ ប្រាក់ឈ្នួល និងចំណាយពាក់ព័ន្ធនានា នៅក្នុងរបាយការណ៍ចំណេញ ឬខាត និងលទ្ធផលលម្អិតផ្សេងៗសង្ខេបចន្លោះពេល។

១៨. បំណុលពីកិច្ចព្រមព្រៀងរួម

បំណុលពីកិច្ចព្រមព្រៀងរួម កើតមានឡើងតាមរយៈទ្រព្យ គ្រឿងចក្រ និងបរិក្ខារ ដែលបានមកពីកិច្ចព្រមព្រៀង ស្តីពីកិច្ចសហការវិនិយោគលើការអភិវឌ្ឍចំណតផែនពហុបំណង រវាង ក.ស.ភ. និងក្រុមហ៊ុន ភីធីអិលអេស ខូអបភីអេសសិខិលធីឌី (PTLS)។ ព័ត៌មានលម្អិតមានដូចខាងក្រោម៖

ចំណតផែនពហុបំណង TS១១ (TS១១)

នៅថ្ងៃទី៨ ខែវិច្ឆិកា ឆ្នាំ២០២១ ក.ស.ភ. និង PTLS បានចុះកិច្ចព្រមព្រៀង ស្តីពីកិច្ចសហការវិនិយោគលើ ការអភិវឌ្ឍចំណតផែនពហុបំណង TS១១ (TS១១)។ យោងតាមកិច្ចព្រមព្រៀង ភាគីទាំងពីរបានយល់ព្រម លើកិច្ចសហការវិនិយោគលើការអភិវឌ្ឍចំណតផែនពហុបំណង ដែលហៅថា TS១១ ដែលមានទីតាំងស្ថិត នៅភូមិស្ពានខ្ពស់ សង្កាត់គីឡូម៉ែត្រលេខ២ ខណ្ឌឫស្សីកែវ រាជធានីភ្នំពេញ ដោយ ក.ស.ភ. ចូលរួមវិភាគទាន សិទ្ធិប្រើប្រាស់ទ្រព្យសកម្មជាទីតាំងដីជួល ហើយ PTLS នឹងបោះទុនវិនិយោគចំនួន ៩លានដុល្លារអាមេរិក សម្រាប់អនុវត្តគម្រោងសាងសង់ចំណតផែនពហុបំណង និងហេដ្ឋារចនាសម្ព័ន្ធពាក់ព័ន្ធគាំទ្រផ្សេងៗទៀតនៃចំណតផែនពហុបំណង ដ្រែកតាមប្លង់អេកិវិឌ្ឍន៍។ នៅក្រោមលក្ខខណ្ឌនៃកិច្ចព្រមព្រៀង រយៈពេលនៃកិច្ចសហការវិនិយោគគឺ ៥០ឆ្នាំ ដោយគិតចាប់ពីថ្ងៃទី៨ ខែវិច្ឆិកា ឆ្នាំ២០២១ ដល់ថ្ងៃទី៨ ខែវិច្ឆិកា ឆ្នាំ២០៦១។ PTLS មានសិទ្ធិអាទិភាពក្នុង ការបន្តកិច្ចសហការ សម្រាប់រយៈពេល ១០ឆ្នាំ បន្ថែមទៀត នៅពេលដល់កាលបរិច្ឆេទបញ្ចប់នៃកិច្ចព្រមព្រៀង។

កំណត់សម្គាល់ផែនការយុទ្ធសាស្ត្រ

កំណត់សម្គាល់លើរបាយការណ៍ហិរញ្ញវត្ថុសង្ខេបចន្លោះពេល (ត)
សម្រាប់ដំណាច់ការិយបរិច្ឆេទ ៣ខែ និង ១២ខែ ដែលបានបញ្ចប់ថ្ងៃទី៣១ ខែធ្នូ ឆ្នាំ២០២៣

១៨. ចំណូល ពីកិច្ចព្រមព្រៀងរួម (ត)

ចំណាត់ថែរណបពហុបំណង UMB (UMB)

នៅថ្ងៃទី២៩ ខែសីហា ឆ្នាំ២០២២ ក.ស.ភ. និង PTL បានចុះកិច្ចព្រមព្រៀង ស្តីពីកិច្ចសហការវិនិយោគលើ ការអភិវឌ្ឍចំណាត់ថែរណបពហុបំណង UMB (UMB)។ យោងតាមកិច្ចព្រមព្រៀង ភាគីទាំងពីរបានយល់ព្រម លើកិច្ចសហការវិនិយោគលើការអភិវឌ្ឍចំណាត់ថែរណបពហុបំណង ដែលហៅថា UMB ដែលមានទីតាំងស្ថិត នៅភូមិជួនមៅលើ ឃុំទន្លេបិទ ស្រុកត្បូងឃ្មុំ ខេត្តត្បូងឃ្មុំ ដោយ ក.ស.ភ. ចូលរួមវិភាគទានដីសម្រាប់ប្រើប្រាស់ នៅក្នុងអាជីវកម្ម ហើយ PTL នឹងបោះទុនវិនិយោគចំនួន ២៦.៥លានដុល្លារអាមេរិក សម្រាប់អនុវត្តគម្រោង សាងសង់ចំណាត់ថែ និងហេដ្ឋារចនាសម្ព័ន្ធពាក់ព័ន្ធគាំទ្រផ្សេងៗទៀតនៃចំណាត់ថែ ដោយផ្អែកតាមប្លង់មេ អភិវឌ្ឍន៍។ នៅក្រោមលក្ខខណ្ឌនៃកិច្ចព្រមព្រៀងរយៈពេលនៃកិច្ចសហការវិនិយោគគឺ ៤០ឆ្នាំ ដោយគិតចាប់ពី ថ្ងៃទី២៩ ខែសីហា ឆ្នាំ២០២២ ដល់ថ្ងៃទី២៩ ខែសីហា ឆ្នាំ២០៦២។ PTL មានសិទ្ធិអាទិភាពក្នុងការបន្ត កិច្ចសហការ សម្រាប់រយៈពេល ១០ឆ្នាំ បន្ថែមទៀត។

អនុលោមតាមកិច្ចព្រមព្រៀងខាងលើ ភាគីទាំងពីរ នឹងគ្រប់គ្រងប្រតិបត្តិការនៃចំណាត់ថែ TS១១ និង UMB។ ក.ស.ភ. និង PTL ទទួលយកការបែងចែក ៥១% និង៤៩% រៀងៗខ្លួន នៃប្រាក់ចំណេញ ឬខាត ដែលកើតឡើង ពីប្រតិបត្តិការដៃទាំងនេះ។

១៩. ពន្ធលើប្រាក់ចំណេញ

(ក) អត្រាពន្ធផ្លូវការ

អនុលោមតាមច្បាប់សារពើពន្ធនៃព្រះរាជាណាចក្រកម្ពុជា ក្រុមហ៊ុនមានកាតព្វកិច្ចបង់ពន្ធលើប្រាក់ចំណេញ ដោយគណនាតាមអត្រា ២០% នៃប្រាក់ចំណេញជាប់ពន្ធ ឬក៏បង់ពន្ធអប្បបរមាដោយគណនាតាមអត្រា ១% នៃប្រាក់ចំណូល ទៅតាមចំនួនពន្ធមួយណាមានចំនួនធំជាង។

នៅថ្ងៃទី៥ ខែកក្កដា ឆ្នាំ២០២៣ ក្រុមហ៊ុនបានទទួលវិញ្ញាបនបត្រប្រភេទមាសពីអគ្គនាយកដ្ឋានពន្ធដារ (អ.ព.ជ.) សម្រាប់ការិយបរិច្ឆេទឆ្នាំ២០២៣ និង២០២៤ រៀងគ្នា។ ដូច្នោះ ក្រុមហ៊ុនមានសិទ្ធិទទួលបានការលើកលែងពន្ធ អប្បបរមាសម្រាប់ការិយបរិច្ឆេទទាំងនេះ។

កំណត់សម្គាល់ផ្សេងៗទៀត

កំណត់សម្គាល់លើរបាយការណ៍ហិរញ្ញវត្ថុសង្ខេបចន្លោះពេល (ត)
សម្រាប់ដំណាច់ការិយបរិច្ឆេទ ៣ខែ និង ១២ខែ ដែលបានបញ្ចប់ថ្ងៃទី៣១ ខែធ្នូ ឆ្នាំ២០២៣

១៩. ពន្ធលើប្រាក់ចំណេញ (ត)

(ខ) ចំណាយពន្ធលើប្រាក់ចំណេញ

(i) ចំនួនត្រូវបានទទួលស្គាល់នៅក្នុងរបាយការណ៍ចំណេញ ឬខាត

	សម្រាប់ដំណាច់ការិយបរិច្ឆេទ ១២ខែ ដែលបានបញ្ចប់				សម្រាប់ដំណាច់ការិយបរិច្ឆេទ ៣ខែ ដែលបានបញ្ចប់			
	ថ្ងៃទី៣១ ខែធ្នូ ឆ្នាំ២០២៣		ថ្ងៃទី៣១ ខែធ្នូ ឆ្នាំ២០២២		ថ្ងៃទី៣១ ខែធ្នូ ឆ្នាំ២០២៣		ថ្ងៃទី៣១ ខែធ្នូ ឆ្នាំ២០២២	
	ដុល្លារអាមេរិក	ពាន់រៀល (កំណត់សម្គាល់ ៤)	ដុល្លារអាមេរិក	ពាន់រៀល (កំណត់សម្គាល់ ៤) <i>(បានរាយការណ៍ឡើងវិញ)</i>	ដុល្លារអាមេរិក	ពាន់រៀល (កំណត់សម្គាល់ ៤)	ដុល្លារអាមេរិក	ពាន់រៀល (កំណត់សម្គាល់ ៤) <i>(បានរាយការណ៍ឡើងវិញ)</i>
ពន្ធលើប្រាក់ចំណេញសម្រាប់								
ការិយបរិច្ឆេទបច្ចុប្បន្ន	២.៥៩៨.១២០	១០.៦៧៨.២៧៣	៣.៥៨៦.៧០០	១៤.៤៩៥.៣៦៣	៥៩១.៥៣៧	២.៤៣៦.៥៤១	៥៩៥.៨២៥	២.៤៦០.១៦១
បម្រែបម្រួលការប៉ាន់ស្មានទាក់ទងនឹង								
នឹងការិយបរិច្ឆេទមុន	៨៤.៣៦៨	៣៤៦.៧៥២	១២១.៩៩១	៤៩៨.៥៧៧	-	-	-	-
ពន្ធលើប្រាក់ចំណេញសម្រាប់								
ការិយបរិច្ឆេទ	២.៦៨២.៤៨៨	១១.០២៥.០២៥	៣.៧០៨.៦៩១	១៤.៩៩៣.៩៤០	៥៩១.៥៣៧	២.៤៣៦.៥៤១	៥៩៥.៨២៥	២.៤៦០.១៦១
ចំណាយពន្ធពន្យារ	១១៨.៧៦៩	៤៨៨.១៤១	១២៨.៣៦៩	៥២៤.៦៤៤	២៩.៥៦៥	១២១.៧៧៨	១៩៨.៨២០	៨២០.៩២៨
	២.៨០១.២៥៧	១១.៥១៣.១៦៦	៣.៨៣៧.០៦០	១៥.៥១៨.៥៨៤	៦២១.១០២	២.៥៥៨.៣១៩	៧៩៤.៦៤៥	៣.២៨១.០៨៩

កំណត់សម្គាល់ផែស្វយ័តភ្នំពេញ

កំណត់សម្គាល់លើរបាយការណ៍ហិរញ្ញវត្ថុសង្ខេបចន្លោះពេល (ត)
សម្រាប់ដំណាច់ការិយបរិច្ឆេទ ៣ខែ និង ១២ខែ ដែលបានបញ្ចប់ថ្ងៃទី៣១ ខែធ្នូ ឆ្នាំ២០២៣

១៩. ពន្ធលើប្រាក់ចំណេញ (ត)

(ខ) ចំណាយពន្ធលើប្រាក់ចំណេញ (ត)

(i) ចំនួនត្រូវបានទទួលស្គាល់នៅក្នុងរបាយការណ៍ចំណេញ ឬខាត (ត)

ការរៀងផ្គត់ផ្គង់ពន្ធលើប្រាក់ចំណេញ ដែលត្រូវបានគណនាតាមអត្រាពន្ធផ្លូវការ ធៀបទៅនឹងចំណាយពន្ធលើប្រាក់ចំណេញ ដែលបានបង្ហាញនៅក្នុងរបាយការណ៍ចំណេញ ឬខាត និងលទ្ធផលលម្អិតផ្សេងៗ សង្ខេបចន្លោះពេល មានដូចខាងក្រោម៖

	សម្រាប់ដំណាច់ការិយបរិច្ឆេទ ១២ខែ ដែលបានបញ្ចប់						សម្រាប់ដំណាច់ការិយបរិច្ឆេទ ៣ខែ ដែលបានបញ្ចប់						
	ថ្ងៃទី៣១ ខែធ្នូ ឆ្នាំ២០២៣			ថ្ងៃទី៣១ ខែធ្នូ ឆ្នាំ២០២២			ថ្ងៃទី៣១ ខែធ្នូ ឆ្នាំ២០២៣			ថ្ងៃទី៣១ ខែធ្នូ ឆ្នាំ២០២២			
	%	ដុល្លារអាមេរិក	ពាន់រៀល (កំណត់សម្គាល់ ៥)	%	ដុល្លារអាមេរិក	ពាន់រៀល (កំណត់សម្គាល់ ៥) <i>(បានរាយការណ៍ឡើងវិញ)</i>	%	ដុល្លារអាមេរិក	ពាន់រៀល (កំណត់សម្គាល់ ៥)	%	ដុល្លារអាមេរិក	ពាន់រៀល (កំណត់សម្គាល់ ៥) <i>(បានរាយការណ៍ឡើងវិញ)</i>	
ប្រាក់ចំណេញមុនដកពន្ធ		១២.១៩៤.៤៣៦	៥០.១១៩.១៣២		១៨.៣០៤.៩៣៦	៧៤.៨១២.២៧៤		២.៩១០.៣៧៦	១១.៩៨៧.៨៣៩		៤.៣១៣.៧០៩	១៧.៨១១.៣០៤	
ពន្ធលើប្រាក់ចំណេញដោយប្រើ													
អត្រាពន្ធផ្លូវការ	២០,០០	២.៤៣៨.៨៨៧	១០.០២៣.៨២៦	២០,០០	៣.៦៦០.៩៨៧	១៤.៩៦២.៤៥៥	២០,០០	៥៨២.០៧៥	២.៣៩៧.៥៦៧	២០,០០	៨៦២.៧៤២	៣.៥៦២.២៦២	
ចំណាយដែលមិនអាចកាត់កងបាន	១,៨២	២២២.៣៧៦	៩១៣.៩៦៥	០,៩១	១៦៦.៥៣៧	៦៨០.៦៣៧	(០,៤៧)	(១៣.៧០៦)	(៥៦.៤៥៥)	(១,៩៦)	៨៤.៣៥៨	៣៤៨.៣១៤	
បម្រែបម្រួលការប៉ាន់ស្មាន													
ទាក់ទិននឹងការិយបរិច្ឆេទមុន	០,៦៩	៨៤.៣៦៨	៣៤៦.៧៥២	០,៦៧	១២១.៩៩១	៤៩៨.៥៧៧	-	-	-	-	-	-	
ឥទ្ធិពលនៃលម្អៀងបណ្តោះអាសន្ន													
គ្នាបណ្តោះអាសន្ន	០,៤៦	៥៥.៦២៦	២២៨.៦២៣	(០,៨៣)	(១៥២.៤៥៥)	(៦២៣.០៨៥)	១,៨១	៥២.៧៣៣	២១៧.២០៧	(៣,៥៣)	(១៥២.៤៥៥)	(៦២៩.៤៨៧)	
		២២,៩៧	២.៨០១.២៥៧	១១,៥១៣.១៦៦	២០,៧៥	៣.៧៩៧.០៦០	១៥,៥១៨.៥៨៤	២១,៣៤	៦២១.១០២	២,៥៥៨.៣១៩	១៨,៤៣	៧៩៤.៦៤៥	៣.២៨១.០៨៩

កំណត់ផែស្វយ័តនិពន្ធ

កំណត់សម្គាល់លើរបាយការណ៍ហិរញ្ញវត្ថុសង្ខេបចន្លោះពេល (ត)
សម្រាប់ដំណាច់ការិយបរិច្ឆេទ ៣ខែ និង ១២ខែ ដែលបានបញ្ចប់ថ្ងៃទី៣១ ខែធ្នូ ឆ្នាំ២០២៣

១៩. ពន្ធលើប្រាក់ចំណេញ (ត)

(ខ) ចំណាយពន្ធលើប្រាក់ចំណេញ (ត)

(i) ចំនួនត្រូវបានទទួលស្គាល់នៅក្នុងរបាយការណ៍ចំណេញ ឬខាត (ត)

ក្នុងអំឡុងការិយបរិច្ឆេទ ក្រុមហ៊ុនបានបង់ប្រាក់ចំនួន ៣.៥៧៩.៨២៤ ដុល្លារអាមេរិក សម្រាប់ចំណាយពន្ធលើប្រាក់ចំណេញសម្រាប់ដំណាច់ការិយបរិច្ឆេទ ១២ខែ ដែលបានបញ្ចប់ថ្ងៃទី៣១ ខែធ្នូ ឆ្នាំ២០២៣ (ថ្ងៃទី៣១ ខែធ្នូ ឆ្នាំ២០២២៖ ចំនួន ២.៦៦៩.៤៥៨ ដុល្លារអាមេរិក)។

(ii) ចំនួនត្រូវបានទទួលស្គាល់នៅក្នុងរបាយការណ៍លទ្ធផលលម្អិតផ្សេងៗ

មុនពេលបង់ពន្ធ	អត្ថប្រយោជន៍ពន្ធ	ចំនួនសុទ្ធក្រោយដកពន្ធ	
ដុល្លារអាមេរិក	ដុល្លារអាមេរិក	ដុល្លារអាមេរិក	ពាន់រៀល
			(កំណត់សម្គាល់ ៤)

ថ្ងៃទី៣១ ខែធ្នូ ឆ្នាំ២០២៣

ការវាស់វែងឡើងវិញនូវកាតព្វកិច្ច

អត្ថប្រយោជន៍និយោជិត

ដែលបានកំណត់

(២០០.៣៤៥)

៤០.០៦៩

(១៦០.២៧៦)

(៦៥៨.៧៣៤)

កំណត់ផែស្វយ័តនៃពេញ

កំណត់សម្គាល់លើរបាយការណ៍ហិរញ្ញវត្ថុសង្ខេបចន្លោះពេល (ត)
សម្រាប់ដំណាច់ការិយបរិច្ឆេទ ៣ខែ និង ១២ខែ ដែលបានបញ្ចប់ថ្ងៃទី៣១ ខែធ្នូ ឆ្នាំ២០២៣

១៩. ពន្ធលើប្រាក់ចំណេញ (ត)

(គ) ពន្ធពន្យារសុទ្ធជាបំណុល

ពន្ធពន្យារជាទ្រព្យសកម្ម/(បំណុល) មានសមាសធាតុដូចខាងក្រោម៖

	ថ្ងៃទី៣១ ខែធ្នូ ឆ្នាំ២០២៣		ថ្ងៃទី៣១ ខែធ្នូ ឆ្នាំ២០២២	
	ដុល្លារអាមេរិក	ពាន់រៀល (កំណត់សម្គាល់ ៤)	ដុល្លារអាមេរិក	ពាន់រៀល (កំណត់សម្គាល់ ៤)
<i>(បានរាយការណ៍ឡើងវិញ)</i>				
<i>ពន្ធពន្យារជាទ្រព្យសកម្ម</i>				
បំណុលភតិសន្យា	២.៤៥៣.០៦០	១០.០២០.៧៥០	២.៣៤២.១៤៥	៩.៦៥២.៦១១
កិច្ចសន្យាបំណុល	២.៦៧០.០០០	១០.៩០៦.៩៥០	២.៧៣០.០០០	១១.២៣៩.៤១០
កាតព្វកិច្ចអត្ថប្រយោជន៍សោធននិរត្តន៍	៧២.៦៨៣	២៩៦.៩១០	៧២.៤០៥	២៩៨.០៩១
ការខាតបង់ឱនភាពនៃតម្លៃលើ គណនីអតិថិជន និង គណនីត្រូវទទួលផ្សេងៗ	៤៨៤.៤៦៦	១.៩៧៩.០៤៤	២៧៥.៤៨៤	១.១៣៤.១៦៨
ការវាស់វែងឡើងវិញនូវកាតព្វកិច្ច អត្ថប្រយោជន៍និយោជិត ដែលបានកំណត់	៤០.០៦៩	១៦៣.៦៨២	-	-
ប្រាក់តម្កល់រយៈពេលវែង	-	-	១៦.៧៣០	៦៨.៨៧៧
	<u>៥.៧៧០.២៧៨</u>	<u>២៣.៣៦៧.៣៣៦</u>	<u>៥.៤២៦.៧៦៤</u>	<u>២២.៣៨៧.១៥៧</u>
<i>ពន្ធពន្យារជាបំណុល</i>				
ទ្រព្យគ្រឿងចក្រ និងបរិក្ខារ	(៣.៦២៣.៩៨៥)	(១៤.៨០៣.៩៧៩)	(៣.២៣៧.១៥៣)	(១៣.៣២៧.៣៥៩)
សិទ្ធិប្រើប្រាស់ទ្រព្យសកម្ម	(១.៧៥២.១៣៧)	(៧.១៥៧.៤៨០)	(១.១៨១.៥៣៧)	(៤.៨៦៤.៣៨៨)
ភតិសន្យាត្រូវទទួល	(៦៦៥.១៥០)	(២.៧១៧.១៣៨)	(១.២៨៣.០០២)	(៥.២៨២.១១៩)
ប្រាក់តម្កល់រយៈពេលវែង	(២២.៦៣៤)	(៩២.៤៥៩)	-	-
	<u>(៦.០៦៦.៩០៦)</u>	<u>(២៤.៧៧១.០៥៦)</u>	<u>(៥.៧០១.៦៩២)</u>	<u>(២៣.៤៧៣.៨៦៦)</u>
ពន្ធពន្យារសុទ្ធជាបំណុល	<u>(៣៨៦.៦២៨)</u>	<u>(១.៤០៣.៧២០)</u>	<u>(២៧៤.៩២៨)</u>	<u>(១.០៨៦.៧០៩)</u>

កំណត់សម្គាល់ផែស្រយាវិស័យសេដ្ឋកិច្ច

កំណត់សម្គាល់លើរបាយការណ៍ហិរញ្ញវត្ថុសង្ខេបចន្លោះពេល (ត)

សម្រាប់ដំណាច់ការិយបរិច្ឆេទ ៣ខែ និង ១២ខែ ដែលបានបញ្ចប់ថ្ងៃទី៣១ ខែធ្នូ ឆ្នាំ២០២៣

១៩. ពន្ធលើប្រាក់ចំណេញ (ត)

(ឃ) យថាភាពលើពន្ធ

នៅថ្ងៃទី៧ ខែកញ្ញា ឆ្នាំ២០២១ អគ្គនាយកដ្ឋានពន្ធដារ (អ.ព.ជ.) បានចេញនូវសេចក្តីជូនដំណឹងស្តីពីការធ្វើសវនកម្មពន្ធពេញលេញសម្រាប់ការិយបរិច្ឆេទចាប់ពីថ្ងៃ១ ខែមករា ឆ្នាំ២០២០ ដល់ថ្ងៃទី៣១ ខែធ្នូ ឆ្នាំ២០២០។ គិតត្រឹមកាលបរិច្ឆេទនៃរបាយការណ៍នេះ ក្រុមហ៊ុនបានប្រគល់នូវឯកសារពាក់ព័ន្ធនានាដល់ អ.ព.ជ. ក៏ប៉ុន្តែ ក្រុមហ៊ុននៅមិនទាន់ទទួលបានព័ត៌មានណាមួយពី អ.ព.ជ. នៅឡើយទេ។

ពន្ធត្រូវបានស្ថិតនៅក្រោមការត្រួតពិនិត្យ និងតាមដានអង្កេតដោយក្រុមអាជ្ញាធរ ដែលផ្តល់សិទ្ធិដោយច្បាប់ ក្នុងការដាក់ពិន័យដាក់ទណ្ឌកម្ម និងគិតការប្រាក់។ ការអនុវត្តច្បាប់ និងបទប្បញ្ញត្តិពន្ធលើប្រតិបត្តិការច្រើន ប្រភេទអាចប្រឈមនឹងបំណកស្រាយផ្សេងៗ។

បញ្ហាទាំងនេះ អាចបង្កើតឲ្យមានហានិភ័យពន្ធ នៅក្នុងព្រះរាជាណាចក្រកម្ពុជាមានលក្ខណៈធំជាងនៅ ប្រទេសដទៃទៀត។ អ្នកគ្រប់គ្រងជឿជាក់ថា ការធ្វើសវិធានធនមានលក្ខណៈគ្រប់គ្រាន់ ដោយផ្អែកទៅលើ ការបកស្រាយនៃនីតិកម្មពន្ធ។ ក៏ប៉ុន្តែ អាជ្ញាធរជាប់ពាក់ព័ន្ធអាចនឹងមានបំណកស្រាយខុសគ្នា ហើយផល ប៉ះពាល់អាចមានទំហំជាសារវន្ត។

២០. ការសន្យា

	ថ្ងៃទី៣១ ខែធ្នូ ឆ្នាំ២០២៣		ថ្ងៃទី៣១ ខែធ្នូ ឆ្នាំ២០២២	
	ដុល្លារអាមេរិក	ពាន់រៀល (កំណត់សម្គាល់ ៨)	ដុល្លារអាមេរិក	ពាន់រៀល (កំណត់សម្គាល់ ៨)
ការសន្យាមូលធន				
ចំណាយមូលធនទាន់ទិននឹងការទិញ				
ទ្រព្យគ្រឿងចក្រ និងបរិក្ខារ				
បានចុះកិច្ចសន្យាប៉ុន្តែមិនទាន់				
បានបំពេញនៅឡើយ	<u>២.១១៧.៨៥៥</u>	<u>៨.៦៥១.៤៣៨</u>	<u>១.៨៩៦.១៤៥</u>	<u>៧.៨០៦.៤២៩</u>
ការសន្យាឥណទាន				
លិខិតឥណទាន (*)	<u>១.៤៨៧.៥០០</u>	<u>៦.០៧៦.៤៣៨</u>	<u>-</u>	<u>-</u>

(*) នៅថ្ងៃទី១៤ ខែធ្នូ ឆ្នាំ២០២៣ ក្រុមហ៊ុនបានចុះកិច្ចសន្យាប្រៀងលិខិតឥណទានជាមួយធនាគារពាណិជ្ជកម្ម ក្រៅប្រទេសនៃកម្ពុជា ចំនួន ៧០៥.៥០០ ដុល្លារអាមេរិក និង ៧៨២.០០០ ដុល្លារអាមេរិក ដែលមាន កាលវេលានៅថ្ងៃទី៣ ខែឧសភា ឆ្នាំ២០២៤ និងថ្ងៃទី៣ ខែសីហា ឆ្នាំ២០២៤ រៀងគ្នា សម្រាប់ការទិញទ្រព្យ គ្រឿងចក្រ និងបរិក្ខារ។

កំណត់សម្គាល់ផ្សេងៗទៀត

កំណត់សម្គាល់លើរបាយការណ៍ហិរញ្ញវត្ថុសង្ខេបចន្លោះពេល (ត)
សម្រាប់ដំណាច់ការិយបរិច្ឆេទ ៣ខែ និង ១២ខែ ដែលបានបញ្ចប់ថ្ងៃទី៣១ ខែធ្នូ ឆ្នាំ២០២៣

២១. ចំណូល

	សម្រាប់ដំណាច់ការិយបរិច្ឆេទ ១២ខែ ដែលបានបញ្ចប់				សម្រាប់ដំណាច់ការិយបរិច្ឆេទ ៣ខែ ដែលបានបញ្ចប់			
	ថ្ងៃទី៣១ ខែធ្នូ ឆ្នាំ២០២៣		ថ្ងៃទី៣១ ខែធ្នូ ឆ្នាំ២០២២		ថ្ងៃទី៣១ ខែធ្នូ ឆ្នាំ២០២៣		ថ្ងៃទី៣១ ខែធ្នូ ឆ្នាំ២០២២	
	ដុល្លារអាមេរិក	ពាន់រៀល (កំណត់សម្គាល់ ៤)	ដុល្លារអាមេរិក	ពាន់រៀល (កំណត់សម្គាល់ ៤)	ដុល្លារអាមេរិក	ពាន់រៀល (កំណត់សម្គាល់ ៤)	ដុល្លារអាមេរិក	ពាន់រៀល (កំណត់សម្គាល់ ៤)
ចំណូលលើកដាក់ក្រោមដងយោង	១៥.០៨៤.៧០៧	៦១.៩៩៨.១៤៦	១៦.០៣៣.១៨១	៦៥.៥២៧.៦១១	៣.៥៤៨.១៩៩	១៤.៦១៥.០៣២	៣.៤៥២.១៧៥	១៤.២៥៤.០៣១
ចំណូលពីការលើកដាក់លើទីលាន	១១.៩២៣.១៥៨	៤៩.០០៤.១៧៩	១២.៦៩៩.០៧៦	៥១.៩០១.១២៤	២.៧៣០.៣០៣	១១.២៤៦.១១៨	២.៧២២.១៦៤	១១.២៣៩.៨១៥
ចំណូលពីកិច្ចការផ្ទៃ	៤.៨២២.៩៤៦	១៩.៨២២.៣០៨	៤.៣២៩.៨០១	១៧.៦៩៥.៨៩៧	១.៣៤១.២៤៦	៥.៥២៤.៥៩២	១.១៣៦.១៣២	៤.៦៩១.០៨៩
ចំណូលពីសេវាកម្មសុភារកម្ម	៥៦៩.៧៨៥	២.៣៤១.៨១៦	១.០៦៤.៦៧៣	៤.៣៥១.៣១៩	១៨.១២២	៧៤.៦៤៤	១៩៥.៥៨១	៨០៧.៥៥៤
ចំណូលពីច្រកទ្វារ	១.០២៥.៣៤៣	៤.២១៤.១៦០	១.០៦៥.៣៤៥	៤.៣៥៤.០៦៥	២៣៤.៦២៧	៩៦៦.៤២៩	២២២.៣០៨	៩១៧.៩១០
ចំណូលពីការដឹកជញ្ជូន	៥៩៥.៨៥៩	២.៤៤៨.៩៨០	១៧៤.១១១	៧១១.៥៩៣	១២៨.៧៨៦	៥៣០.៤៧០	៧៤.៦៩០	៣០៨.៣៩៥
ចំណូលពីថ្លៃឈ្នួលស្តុកទំនិញ/ កុងតឺន័រ	៤៩៦.៨៨៤	២.០៤២.១៩៣	៩៩៧.៤៨០	៤.០៧៦.៧០១	១០៦.៧៧៤	៤៣៩.៨០២	១៤១.៦០៦	៥៨៤.៦៩១
ចំណូលពីថ្លៃឈ្នួលផ្ទាំងទម្ងន់កុងតឺន័រ	២៥.១៧៩	១០៣.៤៨៦	១៩៦.១៣	៨០.១៥៨	៦.២៤៦	២៥.៧២៧	៣.៧៧៣	១៥.៥៧៩
ចំណូលពីការរើ រៀបទំនិញ	១៤៦.៥០	៦០.២១២	២៦.០០០	១០៦.២៦០	៣.៤៥០	១៤.២១១	៦.០៥០	២៤.៩៨០
ចំណូលថ្លៃឈ្នួលគ្រប់គ្រង អាជីវកម្មខ្សាច់	-	-	២.៦៥២	១០.៨៣៩	-	-	-	-
	<u>៣៤.៥៥៨.៥១១</u>	<u>១៤២.០៣៥.៤៨០</u>	<u>៣៦.៤១១.៩៣២</u>	<u>១៤៨.៨១៥.៥៦៧</u>	<u>៨.១១៧.៧៥៣</u>	<u>៣៣.៤៣៧.០២៥</u>	<u>៧.៩៥៤.៤៧៩</u>	<u>៣២.៨៤៤.០៤៤</u>

កំណត់សម្គាល់ផ្សេងៗទៀត

កំណត់សម្គាល់លើរបាយការណ៍ហិរញ្ញវត្ថុសង្ខេបចន្លោះពេល (ត)
សម្រាប់ដំណាច់ការិយបរិច្ឆេទ ៣ខែ និង ១២ខែ ដែលបានបញ្ចប់ថ្ងៃទី៣១ ខែធ្នូ ឆ្នាំ២០២៣

២២. ចំណាយលើសេវាកម្ម

	សម្រាប់ដំណាច់ការិយបរិច្ឆេទ ១២ខែ ដែលបានបញ្ចប់				សម្រាប់ដំណាច់ការិយបរិច្ឆេទ ៣ខែ ដែលបានបញ្ចប់			
	ថ្ងៃទី៣១ ខែធ្នូ ឆ្នាំ២០២៣		ថ្ងៃទី៣១ ខែធ្នូ ឆ្នាំ២០២២		ថ្ងៃទី៣១ ខែធ្នូ ឆ្នាំ២០២៣		ថ្ងៃទី៣១ ខែធ្នូ ឆ្នាំ២០២២	
	ដុល្លារអាមេរិក	ពាន់រៀល (កំណត់សម្គាល់ ៤)	ដុល្លារអាមេរិក	ពាន់រៀល (កំណត់សម្គាល់ ៤)	ដុល្លារអាមេរិក	ពាន់រៀល (កំណត់សម្គាល់ ៤)	ដុល្លារអាមេរិក	ពាន់រៀល (កំណត់សម្គាល់ ៤)
ចំណាយលើដងយោង	៣.១៧៧.៨៦៩	១៣.០៦១.០៤២	៣.២៦០.៧៩៣	១៣.៣២៦.៨៦១	៧១៩.៤៩៦	២.៩៦៣.៦០៤	៧០៣.៩៨២	២.៩០៦.៧៤២
រំលស់	៣.៨៧០.៦៧១	១៥.៩០៨.៤៥៨	៣.១៥១.០៦៧	១២.៨៧៨.៤១១	១.០១២.១៨២	៤.១៦៩.១៧៨	៨០២.៤៥៨	៣.៣១៣.៣៤៩
ប្រេងឥន្ធនៈ	១.៤២២.៨៤២	៥.៨៤៧.៨៨១	១.៨២៦.៣៥៣	៧.៤៦៤.៣០៥	២៧១.០២១	១.១១៦.៣៣៥	៣៦៨.៦៧៥	១.៥២២.២៥៩
ប្រាក់បៀវត្ស និងប្រាក់ឈ្នួល	២.៤៨១.១៣២	១០.១៩៧.៤៥៣	២.០៧០.៤០១	៨.៤៦១.៧២៩	៦២៨.១៨៤	២.៥៨៧.៤៩០	៥៤៦.៥១១	២.២៥៦.៥៤៤
ចំណាយលើការថែទាំ	១.៥៥៧.២១៧	៦.៤០០.១៦២	១.៣៩៤.៣២១	៥.៦៩៨.៥៩០	៣២១.២៩៧	១.៣២៣.៤២២	៣១៨.១៩៧	១.៣១៣.៨៣៥
ចំណាយលើសេវាកម្មស្តុកស្តុក	១.៥៣៧.៧៦៩	៦.៣១១.៩៩១	២៨២.០៤៥	១.១៥២.៧១៨	១.៣០០	៥.៣៥៥	៦១.០៩០	២៥២.២៤១
ចំណាយផ្សេងៗ	៤១៨.៧៦៤	១.៧២១.១១៨	៤៥៨.៨៣៨	១.៨៧៥.២៧១	១០២.១៩៨	៤២០.៩៥៤	១៧៤.២៨២	៧១៩.៦១០
	<u>១៣.០៨២.២៦៤</u>	<u>៥៣.៧៦៨.១០៥</u>	<u>១២.៤៤៣.៨១៨</u>	<u>៥០.៨៥៧.៨៨៥</u>	<u>៣.០៥៥.៦៧៨</u>	<u>១២.៥៨៦.៣៣៨</u>	<u>២.៩៧៥.១៩៥</u>	<u>១២.២៨៤.៥៨០</u>

កំណត់ផែស្វយ័តក្នុងពេញ

កំណត់សម្គាល់លើរបាយការណ៍ហិរញ្ញវត្ថុសង្ខេបចន្លោះពេល (ត)
សម្រាប់ដំណាច់ការិយបរិច្ឆេទ ៣ខែ និង ១២ខែ ដែលបានបញ្ចប់ថ្ងៃទី៣១ ខែធ្នូ ឆ្នាំ២០២៣

២៣. (ខាត)/ចំណូលផ្សេងៗ

	សម្រាប់ដំណាច់ការិយបរិច្ឆេទ ១២ខែ ដែលបានបញ្ចប់				សម្រាប់ដំណាច់ការិយបរិច្ឆេទ ៣ខែ ដែលបានបញ្ចប់			
	ថ្ងៃទី៣១ ខែធ្នូ ឆ្នាំ២០២៣		ថ្ងៃទី៣១ ខែធ្នូ ឆ្នាំ២០២២		ថ្ងៃទី៣១ ខែធ្នូ ឆ្នាំ២០២៣		ថ្ងៃទី៣១ ខែធ្នូ ឆ្នាំ២០២២	
	ដុល្លារអាមេរិក	ពាន់រៀល (កំណត់សម្គាល់ ៥)	ដុល្លារអាមេរិក	ពាន់រៀល (កំណត់សម្គាល់ ៥) <i>(បានរាយការណ៍ឡើងវិញ)</i>	ដុល្លារអាមេរិក	ពាន់រៀល (កំណត់សម្គាល់ ៥)	ដុល្លារអាមេរិក	ពាន់រៀល (កំណត់សម្គាល់ ៥) <i>(បានរាយការណ៍ឡើងវិញ)</i>
ចំណូលពីការជួល (ខាត)ចំណេញពី (ការបញ្ឈប់) ភតិសន្យាបន្តលើសិទ្ធិប្រើប្រាស់ ទ្រព្យសកម្ម	១.២២៥.៩១៧	៥.០៣៨.៥១៩	៨៦២.៤០៣	៣.៥២៤.៦៤១	៣៦៤.៥០៣	១.៥០១.៣៨៨	២២៨.១៤៥	៩៥២.០១១
ចំណូលផ្សេងៗ	(១.៥២៩.៩០៤)	(៦.២៨៧.៩០៦)	១.៣៨៨.៣៣១	៥.៦៧៤.១០៩	-	-	១.៣៨០.០៨៣	៥.៦៩៨.៣៦៣
	២០៥.៦៩១	៨៥០.៦១៣	៣៨៤.០៧២	១.៨៤៨.៧៤០	(១៧.៣៩៣)	(៧០.០១៨)	៧៤០.២២៨	៣០៥.៦៥០
	<u>(៩៨.២៩៦)</u>	<u>(៥០៧.២៩៣)</u>	<u>២.៥៧២.៤៧៤</u>	<u>១០.៣៧៣.៣៨១</u>	<u>៣៤៧.១១០</u>	<u>១.៤៣១.៣៧០</u>	<u>១.៦៨២.២៧៣</u>	<u>៦.៩៥៦.០១៤</u>

កំណត់សម្គាល់ផ្សេងៗទៀត

កំណត់សម្គាល់លើរបាយការណ៍ហិរញ្ញវត្ថុសង្ខេបចន្លោះពេល (ត)
សម្រាប់ដំណាច់ការិយបរិច្ឆេទ ៣ខែ និង ១២ខែ ដែលបានបញ្ចប់ថ្ងៃទី៣១ ខែធ្នូ ឆ្នាំ២០២៣

២៤. ចំណាយទូទៅនិងរដ្ឋបាល

	សម្រាប់ដំណាច់ការិយបរិច្ឆេទ ១២ខែ ដែលបានបញ្ចប់				សម្រាប់ដំណាច់ការិយបរិច្ឆេទ ៣ខែ ដែលបានបញ្ចប់			
	ថ្ងៃទី៣១ ខែធ្នូ ឆ្នាំ២០២៣		ថ្ងៃទី៣១ ខែធ្នូ ឆ្នាំ២០២២		ថ្ងៃទី៣១ ខែធ្នូ ឆ្នាំ២០២៣		ថ្ងៃទី៣១ ខែធ្នូ ឆ្នាំ២០២២	
	ដុល្លារអាមេរិក	ពាន់រៀល (កំណត់សម្គាល់ ៤)	ដុល្លារអាមេរិក	ពាន់រៀល (កំណត់សម្គាល់ ៤) <i>(បានរាយការណ៍ឡើងវិញ)</i>	ដុល្លារអាមេរិក	ពាន់រៀល (កំណត់សម្គាល់ ៤)	ដុល្លារអាមេរិក	ពាន់រៀល (កំណត់សម្គាល់ ៤) <i>(បានរាយការណ៍ឡើងវិញ)</i>
ប្រាក់ បៀវត្ស និងអត្ថប្រយោជន៍	៤.៨៧៧.១៦៥	២០.០៤៥.១៤៨	៤.៥០១.០៤៨	១៨.៣៩៥.៧៨៣	១.២១៥.២៩២	៥.០០៥.៧៨៨	១.១៥២.១១៤	៤.៧៥៧.០៧៩
ចំណាយទឹកភ្លើង និងប្រេងឥន្ធនៈ	៦៥៩.៣២០	២.៧០៩.៨០៥	៦៧១.១៥៤	២.៧៤៣.០០៦	១៦៩.១៨៥	៦៩៦.៨៧៣	១៤៧.៩០៥	៦១០.៧០០
រំលស់	៧២២.៩៦៤	២.៩៧១.៣៨២	៧៣៦.៤៦២	៣.០០៩.៩២០	១៨៦.២២២	៧៦៧.០៤៨	១៩៦.៣៨២	៨១០.៨៦១
កម្រៃរបស់ក្រុមប្រឹក្សាភិបាល	២៤៥.៤៧៨	១.០០៨.៩១៥	២៤៦.៣៣១	១.០០៦.៧៥៥	៦១.១៩០	២៥២.០៤២	៦០.៩៨៤	២៥១.៨០៣
ចំណាយលើការបរិច្ចាគ	៧៦៥.១០០	៣.១៤៤.៥៦១	៥៧១.៤១៤	២.៣៣៥.៣៦៩	១២២.៧០៦	៥០៥.៤២៦	២១៥.២០៩	៨៨៨.៥៩៨
សម្ភារៈការិយាល័យ	២២៣.៣៥៣	៩១៧.៩៨១	២០៣.៥៣៨	៨៣១.៨៦០	៦០.៧៤០	២៥០.១៨៨	៤២.៣៩៥	១៧៥.០៤៩
ចំណាយលើការកំសាន្ត	២៤០.១៨៩	៩៨៧.១៧៧	២២០.៨២១	៩០២.៤៩៥	៥២.៧៦៦	២១៧.៣៤៣	៥៨.៤៩៦	២៤១.៥៣០
ចំណាយលើការជួសជុល និងថែទាំ	៣០៣.៧១៤	១.២៤៨.២៦៥	១៦០.៦៩១	៦៥៦.៧៤៤	៧៩.៨៤២	៣២៨.៨៦៩	៤៥.៥៦៥	១៨៨.១៣៨
ចំណាយលើការទំនាក់ទំនង	៧៧.៦៦៥	៣១៩.២០៣	៦៩.០៩១	២៨២.៣៧៥	២០.៦១៥	៨៤.៩១៣	១៨.៤៤៩	៧៦.១៧៦
កម្រៃវិជ្ជាជីវៈ	៧៣.០៩២	៣០០.៤០៨	៤៥៦.៩៩៩	១៨៦.៧៧២	៤៨.៧៦៧	២០០.៨៧១	២៥.២០០	១០៤.០៥១
ចំណាយលើការធ្វើដំណើរ	៩៤.០៥០	៣៨៦.៥៤៦	៦៦.០៩៧	២៧០.១៣៨	២៩.៨២៥	១២២.៨៤៩	៣៥.៣១២	១៤៥.៨០៣
ចំណាយពន្ធផ្សេងៗ	៩៣.៣៤០	៣៨៣.៦២៧	៧៩.៧១៩	៣២៥.៨១២	២០.១៤០	៨២.៩៥៧	១៧.៥៤៧	៧២.៤៥២
ការលុបចោលនូវភតិសន្យាត្រូវទទួល	៥៨.៩៨៤	២៤២.៤២៤	-	-	៥៨.៩៨៤	២៤២.៩៥៥	-	-
ចំណាយផ្សេងៗ	២៥៤.៦៦២	១.០៥៦.៦៦០	២៧២.៤០៧	១.១១៣.៣២៨	៣១.១១៥	១២៨.១៦៣	១០៤.៥៣២	៤៣១.៦១២
	<u>៨.៦៨៩.០៧៦</u>	<u>៣៥.៧១២.១០២</u>	<u>៧.៨៤៤.៤៧២</u>	<u>៣២.០៦០.៣៥៧</u>	<u>២.១៥៧.៣៨៩</u>	<u>៨.៨៨៦.២៨៥</u>	<u>២.១២០.០៩០</u>	<u>៨.៧៥៣.៨៥២</u>

កំណត់ផែស្វយ័តក្នុងពេញ

កំណត់សម្គាល់លើរបាយការណ៍ហិរញ្ញវត្ថុសង្ខេបចន្លោះពេល (ត)
សម្រាប់ដំណាច់ការិយបរិច្ឆេទ ៣ខែ និង ១២ខែ ដែលបានបញ្ចប់ថ្ងៃទី៣១ ខែធ្នូ ឆ្នាំ២០២៣

២៥. ចំណូលហិរញ្ញប្បទានសុទ្ធ (ត)

	សម្រាប់ដំណាច់ការិយបរិច្ឆេទ ១២ខែ ដែលបានបញ្ចប់				សម្រាប់ដំណាច់ការិយបរិច្ឆេទ ៣ខែ ដែលបានបញ្ចប់			
	ថ្ងៃទី៣១ ខែធ្នូ ឆ្នាំ២០២៣		ថ្ងៃទី៣១ ខែធ្នូ ឆ្នាំ២០២២		ថ្ងៃទី៣១ ខែធ្នូ ឆ្នាំ២០២៣		ថ្ងៃទី៣១ ខែធ្នូ ឆ្នាំ២០២២	
	ដុល្លារអាមេរិក	ពាន់រៀល (កំណត់សម្គាល់ ៤)	ដុល្លារអាមេរិក	ពាន់រៀល (កំណត់សម្គាល់ ៤) <i>(បានរាយការណ៍ឡើងវិញ)</i>	ដុល្លារអាមេរិក	ពាន់រៀល (កំណត់សម្គាល់ ៤)	ដុល្លារអាមេរិក	ពាន់រៀល (កំណត់សម្គាល់ ៤) <i>(បានរាយការណ៍ឡើងវិញ)</i>
ចំណាយហិរញ្ញប្បទាន								
ខាតសុទ្ធពីការប្តូររូបិយប័ណ្ណ	៦២.៥៤១	២៥៧.០៤៤	-	-	-	-	-	-
ចំណាយការប្រាក់លើ៖								
បំណុលភតិសន្យា	៤៧៨.៥៥៥	១.៩៦៦.៨៦១	២៩០.៥៧៩	១.១៨៧.៥៩៦	១២១.១៩៣	៤៩៩.១៩៤	៧៣.២០៧	៣០២.២៧២
ប្រាក់កម្ចី	៦៩០.២៦៦	២.៨៣៦.៩៩៣	៧៧៦.៧១០	៣.១៧៤.៤១៤	១៦៧.៤៨៣	៦៨៩.៨៦២	១៩០.៤៣៨	៧៨៦.៣១៨
សំវិធានធនលើអត្ថប្រយោជន៍								
សោធននិវត្តន៍	១៣.៧១៥	៥៦.៣៦៩	-	-	៣.៤២៩	១៤.១២៤	-	-
ផ្សេងៗ	១៤.៨៧៨	៦១.១៤៨	១.៣៥៣	៥.៥៣០	៣៦៩	១.៥២០	-	-
	១.១៩៧.៤១៤	៤.៩២១.៣៧១	១.០៦៨.៦៤២	៤.៣៦៧.៥៤០	២៩២.៤៧៤	១.២០៤.៧០០	២៦៣.៦៤៥	១.០៨៨.៥៩០
ចំណាយហិរញ្ញប្បទាន	១.២៥៩.៩៥៥	៥.១៧៨.៤១៥	១.០៦៨.៦៤២	៤.៣៦៧.៥៤០	២៩២.៤៧៤	១.២០៤.៧០០	២៦៣.៦៤៥	១.០៨៨.៥៩០
ចំណូលហិរញ្ញប្បទានសុទ្ធ	១៤៨.៤៨២	៦១០.២៦១	១៧៥.៥៨៥	៧១៧.៦១៦	២៩០.៣២៦	១២០.៧៩៤	៩០.៤២៣	៣៧៣.៣៥៧

កំណត់សម្គាល់ផ្សេងៗទៀត

កំណត់សម្គាល់លើរបាយការណ៍ហិរញ្ញវត្ថុសង្ខេបចន្លោះពេល (ត)
សម្រាប់ដំណាច់ការិយបរិច្ឆេទ ៣ខែ និង ១២ខែ ដែលបានបញ្ចប់ថ្ងៃទី៣១ ខែធ្នូ ឆ្នាំ២០២៣

២៦. ប្រាក់ចំណេញក្នុងមួយភាគហ៊ុន

	សម្រាប់ដំណាច់ការិយបរិច្ឆេទ ១២ខែ ដែលបានបញ្ចប់				សម្រាប់ដំណាច់ការិយបរិច្ឆេទ ៣ខែ ដែលបានបញ្ចប់			
	ថ្ងៃទី៣១ ខែធ្នូ ឆ្នាំ២០២៣		ថ្ងៃទី៣១ ខែធ្នូ ឆ្នាំ២០២២		ថ្ងៃទី៣១ ខែធ្នូ ឆ្នាំ២០២៣		ថ្ងៃទី៣១ ខែធ្នូ ឆ្នាំ២០២២	
	ដុល្លារអាមេរិក	ពាន់រៀល (កំណត់សម្គាល់ ៤)	ដុល្លារអាមេរិក	ពាន់រៀល (កំណត់សម្គាល់ ៤)	ដុល្លារអាមេរិក	ពាន់រៀល (កំណត់សម្គាល់ ៤)	ដុល្លារអាមេរិក	ពាន់រៀល (កំណត់សម្គាល់ ៤)
ប្រាក់ចំណេញសម្រាប់ភាគហ៊ុនិក មធ្យមមូលនៃភាគហ៊ុនិកធម្មតា ដែលបានបោះផ្សាយ	៩.៣៩៣.១៧៩	៣៨៦០៥.៩៦៦	១៤.៥០៧.៨៧៦	៥៩.២៩៣.៦៩០	២.២៨៩.២៧៤	៩.៤២៩.៥២០	៣.៥១៩.០៦៤	១៤.៥៣០.២១៥
	<u>២០.៦៨៤.៣៦៥</u>	<u>២០.៦៨៤.៣៦៥</u>	<u>២០.៦៨៤.៣៦៥</u>	<u>២០.៦៨៤.៣៦៥</u>	<u>២០.៦៨៤.៣៦៥</u>	<u>២០.៦៨៤.៣៦៥</u>	<u>២០.៦៨៤.៣៦៥</u>	<u>២០.៦៨៤.៣៦៥</u>
ប្រាក់ចំណេញក្នុងមួយភាគហ៊ុនគោល	០,៤៥	១,៨៧	០,៧០	២,៨៧	០,១១	០,៤៦	០,១៧	០,៧០
ប្រាក់ចំណេញក្នុងមួយភាគហ៊ុន ដែលថយចុះ	<u>០,៤៥</u>	<u>១,៨៧</u>	<u>០,៧០</u>	<u>២,៨៧</u>	<u>០,១១</u>	<u>០,៤៦</u>	<u>០,១៧</u>	<u>០,៧០</u>

កំណត់សម្គាល់ផែនការយុទ្ធសាស្ត្រ

កំណត់សម្គាល់លើរបាយការណ៍ហិរញ្ញវត្ថុសង្ខេបចន្លោះពេល (ត)

សម្រាប់ដំណាច់ការិយបរិច្ឆេទ ៣ខែ និង ១២ខែ ដែលបានបញ្ចប់ថ្ងៃទី៣១ ខែធ្នូ ឆ្នាំ២០២៣

២៧. ភាគលាភ

នៅថ្ងៃទី៣១ ខែមីនា ឆ្នាំ២០២៣ ក្រុមប្រឹក្សាភិបាល របស់ ក.ស.ភ. បានអនុម័តនៅក្នុងការបែងចែកភាគលាភ សម្រាប់ការិយបរិច្ឆេទថ្ងៃទី៣១ ខែធ្នូ ឆ្នាំ២០២២ ទៅកាន់ភាគហ៊ុនិកតាមប្រភេទភាគហ៊ុនដូចខាងក្រោម៖

- ភាគហ៊ុនិកប្រភេទ "ក" ទទួលបានភាគលាភសរុបចំនួន ៣៥២.៦៦៥ (សមមូលទៅនឹង ១.៤២៩.៧០៣.៨០៩ រៀល)
- ភាគហ៊ុនិកប្រភេទ "ខ" ទទួលបានភាគលាភសរុបចំនួន ៧៨៩.៣៤៤ (សមមូលទៅនឹង ៣.២០០.០០០.០០០ រៀល)

ភាគលាភ ត្រូវបានទូទាត់នៅថ្ងៃទី៥ ខែមិថុនា ឆ្នាំ២០២៣ បន្ទាប់ពីការសម្រេចពីមហាសន្និបាតភាគហ៊ុនិក លើកទី៨ នាថ្ងៃទី១១ ខែឧសភា ឆ្នាំ២០២៣។

២៨. ប្រតិបត្តិការ និងសមតុល្យបុគ្គលិកសម្ព័ន្ធហិរញ្ញវត្ថុ

(ក) អត្តសញ្ញាណរបស់សម្ព័ន្ធហិរញ្ញវត្ថុ

សម្រាប់គោលបំណងនៃរបាយការណ៍ហិរញ្ញវត្ថុចន្លោះពេលទាំងនេះ ភាគីទាំងឡាយត្រូវបានចាត់ទុកជា សម្ព័ន្ធហិរញ្ញវត្ថុរបស់ក្រុមហ៊ុន ប្រសិនបើក្រុមហ៊ុនមានលទ្ធភាពដោយផ្ទាល់ ឬដោយប្រយោលដើម្បីគ្រប់គ្រងលើ ភាគីនោះ ឬមានឥទ្ធិពលជាសារវន្ត ក្នុងការសម្រេចចិត្តផ្នែកហិរញ្ញវត្ថុ និងប្រតិបត្តិការ ឬច្រាសមកវិញ ឬក៏ ក្រុមហ៊ុន និងភាគីទាំងនោះស្ថិតក្រោមការគ្រប់គ្រង ឬនៅក្រោមឥទ្ធិពលជាសារវន្តរួមគ្នា។ សម្ព័ន្ធហិរញ្ញវត្ថុអាចជា រូបវន្តបុគ្គល ឬជានីតិបុគ្គលផ្សេងៗទៀត។

ក្រុមហ៊ុនមានទំនាក់ទំនងជាមួយសម្ព័ន្ធហិរញ្ញវត្ថុ ជាមួយភាគហ៊ុនិក និងអ្នកគ្រប់គ្រងសំខាន់ៗ។

អ្នកគ្រប់គ្រងសំខាន់ៗ ត្រូវបានកំណត់ថាជាបុគ្គលដែលមានសិទ្ធិអំណាច និងការទទួលខុសត្រូវក្នុងការធ្វើ ផែនការ ការដឹកនាំ និងគ្រប់គ្រងសកម្មភាពរបស់ក្រុមហ៊ុនដោយផ្ទាល់ ឬដោយប្រយោល។

អ្នកគ្រប់គ្រងសំខាន់ៗ រួមមាន អភិបាលក្រុមហ៊ុន និងសមាជិកគណៈគ្រប់គ្រងជាន់ខ្ពស់របស់ក្រុមហ៊ុន មួយចំនួន។

អ្នកគ្រប់គ្រងសំខាន់ៗ មានទំនាក់ទំនងប្រតិបត្តិការក្រុមហ៊ុន ក្នុងលក្ខខណ្ឌអាជីវកម្មធម្មតា និងមានលក្ខខណ្ឌ ដូចគ្នា ដោយរាប់បញ្ចូលទាំងការជួលឃ្នាំង ការទិញទំនិញ និងសេវាកម្ម ធានារ៉ាប់រង ចំណាយលើការទាក់ទង និងចំណាយផ្សេងៗ សម្រាប់ប្រតិបត្តិការដែលអាចប្រៀបធៀបបាន ជាមួយបុគ្គលផ្សេងៗទៀត ដែលមានឋានៈ ប្រហាក់ប្រហែល ឬអាចអនុវត្តបានជាមួយនិយោជិតផ្សេងទៀត។ ប្រតិបត្តិការទាំងនេះមិនមានហានិភ័យច្រើន ជាងហានិភ័យធម្មតានៃការទូទាត់សង ឬបង្ហាញនូវលក្ខណៈមិនអំណោយផលផ្សេងទៀតឡើយ។

កំណត់ផែស្វយ័តក្នុងពេល

កំណត់សម្គាល់លើរបាយការណ៍ហិរញ្ញវត្ថុសង្ខេបចន្លោះពេល (ត)
សម្រាប់ដំណាច់ការិយបរិច្ឆេទ ៣ខែ និង ១២ខែ ដែលបានបញ្ចប់ថ្ងៃទី៣១ ខែធ្នូ ឆ្នាំ២០២៣

២៨. ប្រតិបត្តិការ និងសមតុល្យជាមួយសម្ព័ន្ធព្យាបាល (ត)

(ខ) ប្រតិបត្តិការសារវន្តជាមួយសម្ព័ន្ធព្យាបាល

	សម្រាប់ដំណាច់ការិយបរិច្ឆេទ ១២ខែ ដែលបានបញ្ចប់				សម្រាប់ដំណាច់ការិយបរិច្ឆេទ ៣ខែ ដែលបានបញ្ចប់			
	ថ្ងៃទី៣១ ខែធ្នូ ឆ្នាំ២០២៣		ថ្ងៃទី៣១ ខែធ្នូ ឆ្នាំ២០២២		ថ្ងៃទី៣១ ខែធ្នូ ឆ្នាំ២០២៣		ថ្ងៃទី៣១ ខែធ្នូ ឆ្នាំ២០២២	
	ដុល្លារអាមេរិក	ពាន់រៀល (កំណត់សម្គាល់ ៤)	ដុល្លារអាមេរិក	ពាន់រៀល (កំណត់សម្គាល់ ៤)	ដុល្លារអាមេរិក	ពាន់រៀល (កំណត់សម្គាល់ ៤)	ដុល្លារអាមេរិក	ពាន់រៀល (កំណត់សម្គាល់ ៤)
សម្ព័ន្ធព្យាបាល៖								
<i>ក្រសួងសេដ្ឋកិច្ច និងហិរញ្ញវត្ថុ</i>								
ចំណាយការប្រាក់	<u>៦៩០.២៦៦</u>	<u>២.៨៣៦.៩៩៣</u>	<u>៧៧៦.៧១០</u>	<u>៣.១៧៤.៤១៤</u>	<u>១៦៧.៤៨៣</u>	<u>៦៨៩.៨៦២</u>	<u>១៩០.៤៣៨</u>	<u>៧៨៦.៣១៨</u>
<i>ក្រសួងសាធារណការ និងដឹកជញ្ជូន</i>								
ការបរិច្ចាគ និងសប្បុរសធម៌	<u>៣១៦.៣៣៣</u>	<u>១.៣០០.០១១</u>	<u>២៩.៧២៧</u>	<u>១២១.៤៩៥</u>	<u>១៧.៤៤៦</u>	<u>៧១.៨៦០</u>	<u>៦.០៥២</u>	<u>២៤.៩៩០</u>
ចំណាយលើដងយោង	<u>១.០១៧.៥១៨</u>	<u>៤.១៨១.៩៩៩</u>	<u>១.០០៤.៥២៦</u>	<u>៤.១០៥.៤៩៨</u>	<u>២១៩.៩៧៤</u>	<u>៩០៦.០៧៣</u>	<u>២៧២.៩៥៦</u>	<u>១.០០៣.១២៤</u>

កំណត់សម្គាល់ផែនការស្រោចស្រាវជ្រាវ

កំណត់សម្គាល់លើរបាយការណ៍ហិរញ្ញវត្ថុសង្ខេបចន្លោះពេល (ត)
សម្រាប់ដំណាច់ការិយបរិច្ឆេទ ៣ខែ និង ១២ខែ ដែលបានបញ្ចប់ថ្ងៃទី៣១ ខែធ្នូ ឆ្នាំ២០២៣

២៨. ប្រតិបត្តិការ និងសមតុល្យជាមួយសម្ព័ន្ធព្រទ្រ (ត)

(ត) អត្ថប្រយោជន៍របស់អ្នកគ្រប់គ្រងសំខាន់ៗ

អត្ថប្រយោជន៍របស់អ្នកគ្រប់គ្រងសំខាន់ៗ នៅក្នុងអំឡុងការិយបរិច្ឆេទ មានដូចខាងក្រោម៖

	សម្រាប់ដំណាច់ការិយបរិច្ឆេទ ១២ខែ ដែលបានបញ្ចប់				សម្រាប់ដំណាច់ការិយបរិច្ឆេទ ៣ខែ ដែលបានបញ្ចប់			
	ថ្ងៃទី៣១ ខែធ្នូ ឆ្នាំ២០២៣		ថ្ងៃទី៣១ ខែធ្នូ ឆ្នាំ២០២២		ថ្ងៃទី៣១ ខែធ្នូ ឆ្នាំ២០២៣		ថ្ងៃទី៣១ ខែធ្នូ ឆ្នាំ២០២២	
	ដុល្លារអាមេរិក	ពាន់រៀល (កំណត់សម្គាល់ ៤)	ដុល្លារអាមេរិក	ពាន់រៀល (កំណត់សម្គាល់ ៤)	ដុល្លារអាមេរិក	ពាន់រៀល (កំណត់សម្គាល់ ៤)	ដុល្លារអាមេរិក	ពាន់រៀល (កំណត់សម្គាល់ ៤)
អត្ថប្រយោជន៍និយោជិតរយៈពេលខ្លី	៨៩៥.៩៣៨	៣.៦៨២.៣០៥	៧៤៥.៩០៣	៣.០៤៨.៥០៦	៧១១.៦៥០	២.៩៣១.២៨៦	៥៦០.៥៥៦	២.៣១៤.៥៣៦

២៩. គោលដៅ និងគោលនយោបាយនៃការគ្រប់គ្រងហានិភ័យហិរញ្ញវត្ថុ

គោលដៅនៃការគ្រប់គ្រងហានិភ័យហិរញ្ញវត្ថុរបស់ ក.ស.ភ. គឺដើម្បីបង្កើនប្រសិទ្ធភាពតម្លៃសម្រាប់ភាគហ៊ុនិក ព្រមទាំងដើម្បីកាត់បន្ថយសក្តានុពលនៃផលប៉ះពាល់មិនល្អ ដែលអាចកើតឡើងដោយសារការប្រែប្រួលនៃទីផ្សារហិរញ្ញវត្ថុ។

ក្រុមប្រឹក្សាភិបាល មានភារៈទទួលខុសត្រូវលើការកំណត់គោលដៅនេះ និងគោលនយោបាយមូលដ្ឋាននៃការគ្រប់គ្រងហានិភ័យហិរញ្ញវត្ថុរបស់ ក.ស.ភ.។ ហេតុដូច្នេះនេះ គណៈគ្រប់គ្រងបានបង្កើតគោលការណ៍លម្អិតដែលមានដូចជា កម្រិតសិទ្ធិអំណាចត្រួតពិនិត្យ ការទទួលខុសត្រូវលើការកំណត់ និងវាស់វែងអត្តសញ្ញាណហានិភ័យ និងកំណត់កម្រិតប៉ះពាល់ដោយអនុលោមតាមគោលដៅ និងគោលនយោបាយមូលដ្ឋានដែលបានអនុម័តដោយក្រុមប្រឹក្សាភិបាល។

កំណត់សម្គាល់ផែនការយុទ្ធសាស្ត្រពេញ

កំណត់សម្គាល់លើរបាយការណ៍ហិរញ្ញវត្ថុសង្ខេបចន្លោះពេល (ត)

សម្រាប់ដំណាច់ការិយបរិច្ឆេទ ៣ខែ និង ១២ខែ ដែលបានបញ្ចប់ថ្ងៃទី៣១ ខែធ្នូ ឆ្នាំ២០២៣

២៩. គោលដៅ និងគោលនយោបាយនៃការគ្រប់គ្រងហានិភ័យហិរញ្ញវត្ថុ (ត)

ក. ហានិភ័យឥណទាន

ហានិភ័យឥណទាន គឺជាខាតបង់ផ្នែកហិរញ្ញវត្ថុរបស់ ក.ស.ភ. ដោយដៃគូពាណិជ្ជកម្មមិនបានបំពេញកាតព្វកិច្ចដូចមានចែងនៅក្នុងកិច្ចសន្យា។ តាមគោលការណ៍របស់ ក.ស.ភ. គឺត្រូវត្រួតពិនិត្យជាប្រចាំទៅលើស្ថានភាពហិរញ្ញវត្ថុរបស់សមភាគី ដើម្បីធានាថា ក.ស.ភ. ប្រឈមនឹងហានិភ័យឥណទានតិចបំផុត។

ហានិភ័យឥណទានដែល ក.ស.ភ. ងាយនឹងរងផលប៉ះពាល់ គឺតាមរយៈគណនីត្រូវទទួលពីអតិថិជន។ អាយុកាលឥណទានរបស់ ក.ស.ភ. មានរយៈពេល ១ខែ ទៅ ៣ខែ ហើយ ក.ស.ភ. ព្យាយាមធ្វើការគ្រប់គ្រងយ៉ាងយកចិត្តទុកដាក់បំផុតទៅលើគណនីត្រូវទទួលដែលមិនទាន់ប្រមូលបាន ដើម្បីកាត់បន្ថយហានិភ័យឥណទានឲ្យបានទាបបំផុត។ សមតុល្យដែលហួសកាលកំណត់ ត្រូវបានត្រួតពិនិត្យឡើងវិញយ៉ាងទៀងទាត់ដោយគណៈគ្រប់គ្រង។

ក្រុមហ៊ុនប្រើប្រាស់វិធីសាស្ត្រវាស់វែង ECL សំរាប់គណនីត្រូវទទួលជាមួយនឹងអត្រាខាតបង់ដោយគណនាតាមវិធីសាស្ត្រ “អត្រាវិលជុំ”។

សំវិធានធនលើការខាតបង់ឱនភាពនៃតម្លៃចំនួន ៣.១៥៤.៧៧៦ ដុល្លារអាមេរិក ត្រូវបានទទួលស្គាល់សម្រាប់គណនីអតិថិជន និងគណនីត្រូវទទួលផ្សេងៗ នាថ្ងៃទី៣១ ខែធ្នូ ឆ្នាំ២០២៣ (ថ្ងៃទី៣១ ខែធ្នូ ឆ្នាំ២០២២៖ ចំនួន ១.៣៧៧.៤១៩ ដុល្លារអាមេរិក)។

ខ. ហានិភ័យសាច់ប្រាក់ងាយស្រួល និងលំហូរទឹកប្រាក់

ហានិភ័យសាច់ប្រាក់ងាយស្រួល និងលំហូរទឹកប្រាក់ កើតឡើងពីការគ្រប់គ្រងរបស់ ក.ស.ភ. ទៅលើដើមទុនបង្វិល។ វាគឺជាហានិភ័យមួយដែល ក.ស.ភ. នឹងជួបប្រទះផលលំបាកក្នុងការបំពេញនូវកាតព្វកិច្ចហិរញ្ញវត្ថុនៅពេលដែលដល់កាលកំណត់ត្រូវសង។

ក.ស.ភ. គ្រប់គ្រងយ៉ាងយកចិត្តទុកដាក់បំផុតទៅលើកាលវេលានៃបំណុលចាស់ៗ លំហូរទឹកប្រាក់ពីប្រតិបត្តិការ និងភាពមានស្រាប់នៃមូលនិធិយ៉ាងសកម្ម ដើម្បីធានាបាននូវរាល់តម្រូវការប្រតិបត្តិការវិនិយោគ និងហិរញ្ញប្បទាន។ នៅក្នុងយុទ្ធសាស្ត្រនៃការគ្រប់គ្រងហានិភ័យសាច់ប្រាក់ងាយស្រួល ក.ស.ភ. ធ្វើការរក្សានូវកម្រិតសាច់ប្រាក់ និងសាច់ប្រាក់សមមូលគ្រប់គ្រាន់សម្រាប់គាំទ្រដល់សកម្មភាពប្រតិបត្តិការរបស់ ក.ស.ភ.។

គ. ហានិភ័យអត្រាការប្រាក់

ហានិភ័យអត្រាការប្រាក់ គឺជាហានិភ័យដែលតម្លៃទីផ្សារ ឬលំហូរទឹកប្រាក់នាពេលអនាគតនៃឧបករណ៍ហិរញ្ញវត្ថុ របស់ ក.ស.ភ. អាចនឹងប្រែប្រួលដោយសារតែបម្រែបម្រួលអត្រាការប្រាក់ទីផ្សារ។

កំណត់សម្គាល់ផែនការយុទ្ធសាស្ត្រពេញលេញ

កំណត់សម្គាល់លើរបាយការណ៍ហិរញ្ញវត្ថុសង្ខេបចន្លោះពេល (ត)

សម្រាប់ដំណាច់ការិយបរិច្ឆេទ ៣ខែ និង ១២ខែ ដែលបានបញ្ចប់ថ្ងៃទី៣១ ខែធ្នូ ឆ្នាំ២០២៣

២៩. គោលដៅ និងគោលនយោបាយនៃការគ្រប់គ្រងហានិភ័យហិរញ្ញវត្ថុ (ត)

គ. ហានិភ័យអត្រាការប្រាក់ (ត)

ការប្រឈមរបស់ ក.ស.ភ. ទៅនឹងហានិភ័យអត្រាការប្រាក់គឺទាក់ទងប្រាក់បញ្ញើនៅធនាគារ ប្រតិបត្តិការភតិសន្យា នឹងប្រាក់កម្ចី។ ក.ស.ភ. គ្រប់គ្រងហានិភ័យអត្រាការប្រាក់របស់ខ្លួន ដោយត្រួតពិនិត្យយ៉ាងយកចិត្តទុកដាក់លើ បំណុលទីផ្សារ។ ក.ស.ភ. ពុំបានប្រើប្រាស់នូវឧបករណ៍និស្សន្ទហិរញ្ញវត្ថុ ដើម្បីទប់ស្កាត់ហានិភ័យរបស់ប្រាក់ បំណុលដែលត្រូវសងនោះទេ។

៣០. បម្រែបម្រួលតាមរដូវកាលនៃប្រតិបត្តិការអាជីវកម្ម

តម្រូវការសេវាពីសេវាកម្មរបស់ ក.ស.ភ. គឺផ្អែកលើបម្រែបម្រួលតាមរដូវកាល ដែលជាលទ្ធផលពីតម្រូវការខ្ពស់ ជាចម្បងលើផលិតផលកាត់ដេរស្រូវអង្ករវត្តធាតុដើមវាយនភណ្ឌ និងសម្ភារៈសំណង់។ តាមប្រវត្តិនៃប្រតិបត្តិការ អាជីវកម្ម តម្រូវការខ្ពស់បំផុតនៃសេវាកម្មរបស់ក្រុមហ៊ុន គឺស្ថិតនៅក្នុងត្រីមាសទី៣ នៃការិយបរិច្ឆេទដែល បណ្តាលមកពី កម្រិតខ្ពស់នៃការនាំចេញទៅសហរដ្ឋអាមេរិក និងការនាំចូលពីប្រទេសចិន។

៣១. ការវាយតម្លៃហានិភ័យផ្ទៃក្នុង

ប្រតិបត្តិការតាមផ្ទៃក្នុង ត្រូវបានវាយតម្លៃតាមរបៀបដូចគ្នាទៅនឹងរបាយការណ៍ផ្ទៃក្នុងដែលដាក់ជូនដល់ អ្នកមានភារៈក្នុងការសម្រេចចិត្តរបស់ ក.ស.ភ.។ សម្រាប់អ្នកដែលទទួលខុសត្រូវសំរាប់បែងចែកធនធាន និង វាយតម្លៃការអនុវត្តនៃប្រតិបត្តិការតាមផ្ទៃក្នុង ត្រូវបានកំណត់ជាគណៈគ្រប់គ្រងស្នូល។ ក.ស.ភ. ធ្វើប្រតិបត្តិការ ពាណិជ្ជកម្មតែមួយ គឺប្រតិបត្តិការធុរកិច្ចទាក់ទងនឹងអាជីវកម្មកំពង់ផែ។

៣២. ការវាយតម្លៃហានិភ័យទីផ្សារនៃវិញ្ញាបនបត្រប្រាក់

ក្នុងអំឡុងពេលរៀបចំរបាយការណ៍ហិរញ្ញវត្ថុសង្ខេបចន្លោះពេលសម្រាប់ដំណាច់ការិយបរិច្ឆេទ ៣ខែ និង ១២ខែ ដែលបានបញ្ចប់ថ្ងៃទី៣១ ខែធ្នូ ឆ្នាំ២០២៣ អ្នកគ្រប់គ្រងបានរកឃើញនូវកំហុសនៅក្នុងរបាយការណ៍ហិរញ្ញវត្ថុ កាលពីការិយបរិច្ឆេទមុនៗ ដូចខាងក្រោម៖

- ក. ការវិនិយោគផ្សេងៗ – វាងរយៈពេលវែង និងរយៈពេលខ្លី
- ខ. ឧបករណ៍ហិរញ្ញវត្ថុវាស់វែងតាមវិធីសាស្ត្ររំលស់ថ្លៃដើម

កំណត់សម្គាល់ផែនការយុទ្ធសាស្ត្រ

កំណត់សម្គាល់លើរបាយការណ៍ហិរញ្ញវត្ថុសង្ខេបចន្លោះពេល (ត)
សម្រាប់ដំណាច់ការិយបរិច្ឆេទ ៣ខែ និង ១២ខែ ដែលបានបញ្ចប់ថ្ងៃទី៣១ ខែធ្នូ ឆ្នាំ២០២៣

៣២. ការវាយតម្លៃលើទិញទូទាត់មានប្រៀបធៀប (ត)

- គ. ការបង្ហាញចំណូលការប្រាក់ ជាធាតុមួយដាច់ដោយឡែកក្នុងរបាយការណ៍ចំណេញ ឬខាត និងលទ្ធផលលម្អិតផ្សេងៗ
- ឃ. ការបង្ហាញសំវិធានធនលើការខាតបង់លើឱនភាពនៃតម្លៃ ជាធាតុមួយដាច់ដោយឡែកក្នុងរបាយការណ៍ចំណេញ ឬខាត និងលទ្ធផលលម្អិតផ្សេងៗ
- ង. ភតិសន្យា
- ច. ចំណាត់ថ្នាក់ និងការវាស់វែង ទ្រព្យគ្រឿងចក្រ និងបរិក្ខារ
- ឆ. ការវាស់វែងបំណុលពន្ធលើប្រាក់ចំណេញ និងពន្ធពន្យារ
- ជ. ចំណាត់ថ្នាក់សន្និធិ
- ឈ. ប្រាក់ចំណេញក្នុងមួយភាគហ៊ុន
- ញ. ផលវិបាកទៅលើប្រាក់ចំណេញរក្សាទុក
- ដ. ផលវិបាកទៅលើរបាយការណ៍លំហូរទឹកប្រាក់

ព័ត៌មានលម្អិតទាក់ទងនឹងនិយ័តកម្មមានដូចខាងក្រោម៖

ក. ការវិនិយោគផ្សេងៗ – រវាងរយៈពេលវែង និងរយៈពេលខ្លី

អនុលោមទៅតាមស្តង់ដារគណនេយ្យអន្តរជាតិ ១ កថាខណ្ឌ ៦០ ទ្រព្យសកម្មរយៈពេលវែង និងទ្រព្យសកម្មរយៈពេលខ្លី ត្រូវបង្ហាញក្នុងចំណាត់ថ្នាក់ផ្សេងគ្នានៅក្នុងរបាយការណ៍ស្ថានភាពហិរញ្ញវត្ថុ។ ដោយយោងទៅតាមវិញ្ញាបនបត្រប្រាក់បញ្ញើមានកាលកំណត់ កាលវសាននៃប្រាក់បញ្ញើមានកាលកំណត់របស់ក្រុមហ៊ុន គឺមានរយៈពេលលើសពី ១ឆ្នាំ គិតត្រឹមថ្ងៃទី៣១ ខែធ្នូ ឆ្នាំ២០២២ និងឆ្នាំ២០២១។ យ៉ាងណាមិញ នាថ្ងៃទី៣១ ខែធ្នូ ឆ្នាំ២០២២ និងឆ្នាំ២០២១ សមតុល្យនៃប្រាក់បញ្ញើមានកាលកំណត់ ត្រូវបានចាត់ថ្នាក់ចូលជាទ្រព្យសកម្មរយៈពេលខ្លី នៅក្រោមចំណាត់ថ្នាក់ “សាច់ប្រាក់ និងសមតុល្យនៅធនាគារ” ជំនួសឲ្យទ្រព្យសកម្មរយៈពេលវែង។ ជាលទ្ធផល ទ្រព្យសកម្មរយៈពេលខ្លី និងរយៈពេលវែង ត្រូវបានរាយការណ៍លើស និងខ្វះចំនួន ១៥.០០០.០០០ ដុល្លារអាមេរិក និង ១០.០០០.០០០ ដុល្លារអាមេរិក រៀងគ្នា នាថ្ងៃទី៣១ ខែធ្នូ ឆ្នាំ២០២២ និង ឆ្នាំ២០២១។

ស្រដៀងគ្នានេះដែរ ការដាក់ប្រាក់បញ្ញើមានកាលកំណត់ដែលបានរាយការណ៍ក្នុងសាច់ប្រាក់ពីសកម្មភាពវិនិយោគ សម្រាប់ដំណាច់ការិយបរិច្ឆេទ ១២ខែ ដែលបានបញ្ចប់ថ្ងៃទី៣១ ខែធ្នូ ឆ្នាំ២០២២ ត្រូវបានបង្ហាញខ្វះចំនួន ២.០០០.០០០ ដុល្លារអាមេរិក។

កំណត់សម្គាល់ផែនការយុទ្ធសាស្ត្រ

កំណត់សម្គាល់លើរបាយការណ៍ហិរញ្ញវត្ថុសង្ខេបចន្លោះពេល (ត)
សម្រាប់ដំណាច់ការិយបរិច្ឆេទ ៣ខែ និង ១២ខែ ដែលបានបញ្ចប់ថ្ងៃទី៣១ ខែធ្នូ ឆ្នាំ២០២៣

៣២. ការវាយតម្លៃលើទិញទំនិញតាមវិធីសាស្ត្រ (ត)

ខ. ឧបករណ៍ហិរញ្ញវត្ថុវាស់វែងតាមវិធីសាស្ត្ររំលស់ថ្លៃដើម

យោងតាម ស.រ.ហ.អ.ក ៩ ការប្រាក់បង្គរត្រូវទទួល និងត្រូវទូទាត់ ត្រូវដាក់បញ្ចូលរៀងគ្នា ជាលំហូរទឹកប្រាក់ក្នុង ការវាស់វែងតាមវិធីសាស្ត្ររំលស់ថ្លៃដើម នៃទ្រព្យសកម្មហិរញ្ញវត្ថុ និងបំណុលហិរញ្ញវត្ថុ។ យ៉ាងណាមិញ នាថ្ងៃទី៣១ ខែធ្នូ ឆ្នាំ២០២២ និង ថ្ងៃទី៣១ ខែធ្នូ ឆ្នាំ២០២១ ក្រុមហ៊ុនបានចាត់ថ្នាក់ការប្រាក់បង្គរត្រូវទទួល (ដែល ត្រូវទទួលបាន រៀងរាល់ ៣ខែម្តង) និងត្រូវទូទាត់ (ដែលត្រូវបង់រៀងរាល់ ៦ខែម្តង) ទៅក្នុងគណនីត្រូវទទួល ផ្សេងៗ (ទ្រព្យសកម្ម រយៈពេលខ្លី) និងបំណុលផ្សេងៗ (បំណុលរយៈពេលខ្លី) រៀងគ្នា។ ជាលទ្ធផល៖

- គណនីត្រូវទទួលផ្សេងៗ និងសាច់ប្រាក់ និងសមតុល្យនៅធនាគារ ត្រូវបានវាយតម្លៃលើស និងខ្វះរៀង គ្នាចំនួន ៩១.២៤៤ ដុល្លារអាមេរិក និង ៣២.១១៤ ដុល្លារអាមេរិក នាថ្ងៃទី៣១ ខែធ្នូ ឆ្នាំ២០២២ និង ថ្ងៃទី៣១ ខែធ្នូ ឆ្នាំ២០២១។
- បំណុលផ្សេងៗរយៈពេលខ្លី និងប្រាក់កម្ចី ត្រូវបានវាយតម្លៃលើស និងខ្វះរៀងគ្នា ចំនួន ២៧៥.៣០៧ ដុល្លារអាមេរិក និង ៣០៥.៨៩៦ ដុល្លារអាមេរិក នាថ្ងៃទី៣១ ខែធ្នូ ឆ្នាំ២០២២ និង ថ្ងៃទី៣១ ខែធ្នូ ឆ្នាំ២០២១។

គ. ការបង្ហាញចំណូលការប្រាក់ ជាធាតុមួយដាច់ដោយឡែកក្នុងរបាយការណ៍ចំណេញ ឬខាត និង លទ្ធផលលម្អិតផ្សេងៗ

អនុលោមទៅតាម ស.គ.អ.ក ១ កថាខណ្ឌ ៨២(ក) ធាតុនៃចំណូលដូចជា ចំណូលការប្រាក់ ដែលគណនាតាម វិធីសាស្ត្រអត្រាការប្រាក់ប្រសិទ្ធិភាព ត្រូវបង្ហាញក្នុងចំណាត់ថ្នាក់ដាច់ដោយឡែកក្នុងរបាយការណ៍ចំណេញ ឬខាត។ យ៉ាងណាមិញ ក្រុមហ៊ុនបានបង្ហាញចំណូលការប្រាក់ ពីប្រាក់តម្កល់នៅគ្រឹះស្ថានហិរញ្ញវត្ថុ ពីភតិសន្យា ត្រូវទទួល និងឥទ្ធិពលនៃអប្បហារលើប្រាក់តម្កល់រយៈពេលវែង សរុបចំនួន ៣៦៤.៥២៧ ដុល្លារអាមេរិក និង ១.២៧៣.៧១០ ដុល្លារអាមេរិក ក្នុងចំណាត់ថ្នាក់ "ចំណូលផ្សេងៗ" ក្នុងរបាយការណ៍ចំណេញ ឬខាតសង្ខេប ចន្លោះពេល សម្រាប់ដំណាច់ការិយបរិច្ឆេទ ៣ខែ និង ១២ខែ ដែលបានបញ្ចប់ថ្ងៃទី៣១ ខែធ្នូ ឆ្នាំ២០២២។ ជាលទ្ធផល ចំនួននេះនឹងត្រូវចាត់ថ្នាក់ឡើងវិញទៅធាតុដាច់ដោយឡែកជា "ចំណូលហិរញ្ញប្បទាន" នៅក្នុង របាយការណ៍ចំណេញ ឬខាតចន្លោះពេល សម្រាប់ដំណាច់ការិយបរិច្ឆេទ ៣ខែ និង ១២ខែ ដែលបានបញ្ចប់ ថ្ងៃទី៣១ ខែធ្នូ ឆ្នាំ២០២២។

កំណត់សម្គាល់ផែនការយុទ្ធសាស្ត្រ

កំណត់សម្គាល់លើរបាយការណ៍ហិរញ្ញវត្ថុសង្ខេបចន្លោះពេល (ត)

សម្រាប់ដំណាច់ការិយបរិច្ឆេទ ៣ខែ និង ១២ខែ ដែលបានបញ្ចប់ថ្ងៃទី៣១ ខែធ្នូ ឆ្នាំ២០២៣

៣២. ការវាយតម្លៃលើទិញទំនិញនិងសេវាផ្សេងៗ (ត)

យ. ការបង្ហាញសំវិធានធនលើការខាតបង់ឱនភាពនៃតម្លៃ ជាធាតុមួយដាច់ដោយឡែកក្នុងរបាយការណ៍ ចំណេញ ឬខាត និងលទ្ធផលលម្អិតផ្សេងៗ

អនុលោមទៅតាម ស.គ.អ.ក ១ កថាខណ្ឌ ៨២(ខក) ធាតុជាអាទិ៍ ការខាតបង់លើឱនភាពនៃតម្លៃ (រាប់បញ្ចូលទាំង ការបង្វិលត្រឡប់នៃការខាត និងចំណេញលើឱនភាពនៃតម្លៃ) ដែលបានកំណត់យោងតាម កថាខណ្ឌ ៥.៥ នៃ ស.វ.ហ.អ.ក ៩ ត្រូវបង្ហាញជាធាតុដាច់ដោយឡែកក្នុងរបាយការណ៍ចំណេញ ឬខាត។ យ៉ាងណាមិញ ទាក់ទងនឹង គណនីអតិថិជន និងគណនីត្រូវទទួលផ្សេងៗ ក្រុមហ៊ុនបានបង្ហាញចំណេញលើសំវិធានធន ចំនួនសូន្យ និង ៧៧.៦៨៥ ដុល្លារអាមេរិក ក្នុងចំណាត់ថ្នាក់ "ចំណូលផ្សេងៗ" សម្រាប់ដំណាច់ការិយបរិច្ឆេទ ៣ខែ និង ១២ខែ ដែលបានបញ្ចប់ថ្ងៃទី៣១ ខែធ្នូ ឆ្នាំ២០២២ និង សំវិធានធនលើការខាតបង់ឱនភាពនៃតម្លៃ ចំនួន ៣១៨.១៥៩ ដុល្លារអាមេរិក និងចំនួន ៦៦៤.៤៣១ ដុល្លារអាមេរិក ក្នុងចំណាត់ថ្នាក់ "ចំណាយទូទៅ និងរដ្ឋបាល" សម្រាប់ ដំណាច់ការិយបរិច្ឆេទ ៣ខែ និង ១២ខែ ដែលបានបញ្ចប់ថ្ងៃទី៣១ ខែធ្នូ ឆ្នាំ២០២២ រៀងគ្នា។ ជាលទ្ធផល ចំនួនទាំង នេះនឹងត្រូវចាត់ថ្នាក់ឡើងវិញទៅធាតុដាច់ដោយឡែកជា "ការខាតបង់លើឱនភាពនៃតម្លៃលើគណនីអតិថិជន និងគណនីត្រូវទទួលផ្សេងៗ" សុទ្ធចំនួន ៣១៨.១៥៩ ដុល្លារអាមេរិក និង ៥៨៦.៧៤៦ ដុល្លារអាមេរិក នៅក្នុង របាយការណ៍ចំណេញ ឬខាត សម្រាប់ដំណាច់ការិយបរិច្ឆេទ ៣ខែ និង ១២ខែ ដែលបានបញ្ចប់ថ្ងៃទី៣១ ខែធ្នូ ឆ្នាំ២០២២។

ង. ភតិសន្យា

(i) ការទទួលស្គាល់ និងការវាស់វែងសិទ្ធិប្រើប្រាស់ទ្រព្យសកម្ម និងបំណុលភតិសន្យា

ដោយអនុលោមទៅតាមកថាខណ្ឌ ២២ នៃ ស.វ.ហ.អ.ក ១៦ ភតិកៈត្រូវទទួលស្គាល់សិទ្ធិប្រើប្រាស់ទ្រព្យសកម្ម និងបំណុលភតិសន្យា នៅកាលបរិច្ឆេទចាប់ផ្តើមនៃភតិសន្យា។ យ៉ាងណាមិញ ក្រុមហ៊ុនបានទទួលស្គាល់សិទ្ធិ ប្រើប្រាស់ទ្រព្យសកម្ម និងបំណុលភតិសន្យា សម្រាប់ភតិសន្យាចំនួន ២ ដែលមានកាលបរិច្ឆេទចាប់ផ្តើមនៅ ថ្ងៃទី១ ខែកុម្ភៈ ឆ្នាំ២០២១ និងថ្ងៃទី១ ខែឧសភា ឆ្នាំ២០២១ នៅក្នុងខែកញ្ញា ឆ្នាំ២០២២ ឯណោះវិញ ជាជាង ទទួលស្គាល់តាមកាលបរិច្ឆេទចាប់ផ្តើមនៃភតិសន្យានីមួយៗ។ លើសពីនេះមានភតិសន្យាដ៏ថ្មីមួយនៅខែធ្នូ ឆ្នាំ២០២២ ដែលក្រុមហ៊ុនបានធ្វើការគណនាខុស។ ជាលទ្ធផល ធាតុនានាខាងក្រោមបានរងផលប៉ះពាល់ពី បញ្ហានេះ៖

កំណត់សម្គាល់ផែនការយុទ្ធសាស្ត្រ

កំណត់សម្គាល់លើរបាយការណ៍ហិរញ្ញវត្ថុសង្ខេបចន្លោះពេល (ត)
សម្រាប់ដំណាច់ការិយបរិច្ឆេទ ៣ខែ និង ១២ខែ ដែលបានបញ្ចប់ថ្ងៃទី៣១ ខែធ្នូ ឆ្នាំ២០២៣

៣២. ការវាយតម្លៃលើទិញទំនិញតាមតំបន់ប្រៀបធៀប (ត)

ង. ភតិសន្យា (ត)

(i) ការទទួលស្គាល់ និងការវាស់វែងសិទ្ធិប្រើប្រាស់ទ្រព្យសកម្ម និងបំណុលភតិសន្យា (ត)

នាថ្ងៃទី៣១ ខែធ្នូ ឆ្នាំ២០២១៖

- សិទ្ធិប្រើប្រាស់ទ្រព្យសកម្ម ត្រូវបានបង្ហាញខ្លះចំនួន ៦៥៨.១៣៥ ដុល្លារអាមេរិក។
- បំណុលភតិសន្យា ត្រូវបានបង្ហាញខ្លះចំនួន ៦៣៩.៩៥៤ ដុល្លារអាមេរិក (បំណុលភតិសន្យារយៈពេលវែង និងរយៈពេលខ្លី ត្រូវបានបង្ហាញខ្លះរៀងគ្នា ចំនួន ២៩២.៦០៧ ដុល្លារអាមេរិក និង ៣៤៧.៣៤៧ ដុល្លារអាមេរិក)។
- ប្រាក់ចំណេញរក្សាទុក ត្រូវបានបង្ហាញខ្លះចំនួន ១៨.១៨១ ដុល្លារអាមេរិក។

នាថ្ងៃទី៣១ ខែធ្នូ ឆ្នាំ២០២២៖

- សិទ្ធិប្រើប្រាស់ទ្រព្យសកម្ម ត្រូវបានបង្ហាញខ្លះចំនួន ១៧៨.៤៤៤ ដុល្លារអាមេរិក។
- គណនីត្រូវទទួលបានផ្សេងៗរយៈពេលខ្លី ត្រូវបានបង្ហាញលើសចំនួន ៩៦.០០០ ដុល្លារអាមេរិក។
- បំណុលភតិសន្យា ត្រូវបានបង្ហាញខ្លះចំនួន ៤៨.៤០៧ ដុល្លារអាមេរិក (បំណុលភតិសន្យារយៈពេលវែង ត្រូវបានបង្ហាញលើស ចំនួន ២៧៥.៤៩៣ ដុល្លារអាមេរិក ហើយបំណុលភតិសន្យារយៈពេលខ្លី ត្រូវបានបង្ហាញខ្លះចំនួន ៣២៣.៩០០ ដុល្លារអាមេរិក)។
- ប្រាក់ចំណេញរក្សាទុកបានបង្ហាញខ្លះចំនួន ៣៤.០៣៧ ដុល្លារអាមេរិក។

សម្រាប់ដំណាច់ការិយបរិច្ឆេទ ៣ខែ និង ១២ខែ ដែលបានបញ្ចប់ថ្ងៃទី៣១ ខែធ្នូ ឆ្នាំ២០២២៖

- ចំណាយរំលស់ ត្រូវបានបង្ហាញលើសរៀងគ្នាចំនួន ១៥.៣៤៩ ដុល្លារអាមេរិក និង ២.០៤៣ ដុល្លារអាមេរិក។
- ចំណាយការប្រាក់ ត្រូវបានបង្ហាញខ្លះ និងលើសរៀងគ្នាចំនួន ៣៥៤ ដុល្លារអាមេរិក និង ១៧.៨៩៦ ដុល្លារអាមេរិក។

(ii) ការទទួលស្គាល់ និងការវាស់វែងនូវប្រតិបត្តិការភតិសន្យាបន្ត

ក) អនុលោមតាម ស.វ.ហ.អ.ក ១៦.B៥៨ ភតិបតីកណ្តាលត្រូវចាត់ថ្នាក់ភតិសន្យាបន្តជាភតិសន្យាហិរញ្ញវត្ថុ ឬជាភតិសន្យាប្រតិបត្តិការ ដោយយោងទៅតាម សិទ្ធិប្រើប្រាស់ទ្រព្យសកម្មកើតមានឡើងពីភតិសន្យាដើម។ យ៉ាងណាមិញ ក្រុមហ៊ុនបានរកឃើញកំហុសលើប្រតិបត្តិការទាក់ទងនឹងភតិសន្យាបន្តនៃសិទ្ធិប្រើប្រាស់ទ្រព្យសកម្មរបស់ក្រុមហ៊ុន សម្រាប់ដំណាច់ថ្ងៃទី៣១ ខែធ្នូ ឆ្នាំ២០២១ ដែលមានទីតាំងស្ថិតនៅទីក្រុងម៉ៃត្រលេខ ៦ ទៅឲ្យភតិកៈសម្រាប់រយៈពេល ៣៨ឆ្នាំ (ចាប់ផ្តើមពីខែមករា ឆ្នាំ២០២១) ដែលរយៈពេលនេះស្ទើរតែស្មើនឹងរយៈពេលនៅសល់ទាំងស្រុងនៃរយៈពេលរបស់កិច្ចសន្យាដើមចំនួន ៣៨,២៥ឆ្នាំ ប៉ុន្តែ ក្រុមហ៊ុនបានចាត់ថ្នាក់ភតិសន្យាបន្តនេះ ជាភតិសន្យាប្រតិបត្តិការ ជំនួសឲ្យភតិសន្យាហិរញ្ញវត្ថុ។

កំណត់សម្គាល់ផែនការសង្គម

កំណត់សម្គាល់លើរបាយការណ៍ហិរញ្ញវត្ថុសង្ខេបចន្លោះពេល (ត)
សម្រាប់ដំណាច់ការិយបរិច្ឆេទ ៣ខែ និង ១២ខែ ដែលបានបញ្ចប់ថ្ងៃទី៣១ ខែធ្នូ ឆ្នាំ២០២៣

៣២. ការវាយតម្លៃឥទ្ធិពលនៃការប្រែប្រួល (ត)

ង. ភតិសន្យា (ត)

(៧) ការទទួលស្គាល់ និងការវាស់វែងនូវប្រតិបត្តិការភតិសន្យាបន្ត (ត)

ក) ក្រុមហ៊ុនបានរកឃើញកំហុសដទៃទៀត ទាក់ទងនឹងការគណនា និងការកត់ត្រានៃភតិសន្យាដើម និងភតិសន្យាបន្តនៃដីធ្លី ទំហំ ១៤.២៨៧ ម៉ែត្រក្រឡា ដែលមានទីតាំងស្ថិតនៅភ្នំពេញ ម៉ែត្រលេខ២។ ជាលទ្ធផល ធាតុនានាខាងក្រោមរងផលប៉ះពាល់ពីបញ្ហានេះ៖

នៅថ្ងៃទី៣១ ខែធ្នូ ឆ្នាំ២០២១៖

- សិទ្ធិប្រើប្រាស់ទ្រព្យសកម្ម ត្រូវបានបង្ហាញលើសចំនួន ៧៨៥.២៥៥ ដុល្លារអាមេរិក។
- ភតិសន្យាត្រូវទទួល ត្រូវបានបង្ហាញខ្វះចំនួន ១.៤០៧.៥៤១ ដុល្លារអាមេរិក (ភតិសន្យាត្រូវទទួលរយៈពេលវែង និងរយៈពេលខ្លីរៀងគ្នា ត្រូវបានបង្ហាញខ្វះចំនួន ១.១២៥.៧០៦ ដុល្លារអាមេរិក និង ២៨១.៨៣៥ ដុល្លារអាមេរិក)។
- គណនីត្រូវទទួលផ្សេងៗរយៈពេលខ្លី ត្រូវបានបង្ហាញលើសចំនួន ៣២៤.៣១៩ ដុល្លារអាមេរិក។
- បំណុលភតិសន្យារយៈពេលវែង ត្រូវបានបង្ហាញខ្វះចំនួន ៣៩.១១៩ ដុល្លារអាមេរិក។
- ប្រាក់ចំណេញរក្សាទុក ត្រូវបានបង្ហាញខ្វះចំនួន ២៥៨.៨៤៨ ដុល្លារអាមេរិក។

ខ) នៅថ្ងៃទី១ ខែមករា ឆ្នាំ២០២២ រាល់ភតិសន្យាបន្តទាំងអស់របស់ក្រុមហ៊ុនត្រូវបានលុបចោល ហើយដីធ្លី ២កន្លែង ត្រូវបានធ្វើភតិសន្យាបន្តទៅឲ្យភតិកៈផ្សេងៗ ក្នុងថ្ងៃខែតែមួយ (ជាអាទិ៍ក្នុងខែមករា ឆ្នាំ២០២២)។ យ៉ាងណាមិញ ក្រុមហ៊ុនបានទទួលស្គាល់ប្រតិបត្តិការទាំងនោះ នៅក្នុងខែកញ្ញា ឆ្នាំ២០២២ ជំនួសឲ្យខែមករា ហើយបានធ្វើការកត់ត្រាខុសចំនួន ទៅលើប្រតិបត្តិការនេះ។ បន្ថែមពីនេះ ប្រាក់តម្កល់ការធានាដែលត្រូវបង្វិលត្រឡប់ទៅវិញ ដែលទទួលបានពីភតិសន្យាទាំងនេះ ត្រូវបានកត់ត្រាដោយមិនត្រឹមត្រូវទៅតាមថ្លៃដើម ជាជាងតាមរំលស់ថ្លៃដើម។ លើសពីនេះ មានប្រតិបត្តិការមួយចំនួន ដែលត្រូវបានកត់ត្រាមិនត្រឹមត្រូវចូលគណនីផ្សេងៗទៀត។ ជាលទ្ធផល ធាតុនានាខាងក្រោមរងផលប៉ះពាល់ពីបញ្ហានេះ៖

នៅថ្ងៃទី៣១ ខែធ្នូ ឆ្នាំ២០២២៖

- សិទ្ធិប្រើប្រាស់ទ្រព្យសកម្ម ត្រូវបានបង្ហាញលើសចំនួន ៣៧.៧៥៤ ដុល្លារអាមេរិក។
- ភតិសន្យាត្រូវទទួល ត្រូវបានបង្ហាញខ្វះចំនួន ៣០៧.៩៥១ ដុល្លារអាមេរិក (ភតិសន្យាត្រូវទទួលរយៈពេលវែង និងរយៈពេលខ្លី ត្រូវបានបង្ហាញលើស និងបង្ហាញខ្វះរៀងគ្នា ចំនួន ៣០៨.២៤៦ ដុល្លារអាមេរិក និង ចំនួន ៦១៦.១៩៧ ដុល្លារអាមេរិក)។

កំណត់ផែស្វយ័តនៃពេញ

កំណត់សម្គាល់លើរបាយការណ៍ហិរញ្ញវត្ថុសង្ខេបចន្លោះពេល (ត)
សម្រាប់ដំណាច់ការិយបរិច្ឆេទ ៣ខែ និង ១២ខែ ដែលបានបញ្ចប់ថ្ងៃទី៣១ ខែធ្នូ ឆ្នាំ២០២៣

៣២. ការវាយតម្លៃធានាទ្រព្យនិងសម្រេចសំណងប្រៀបធៀប (ត)

ង. ភតិសន្យា (ត)

(II) ការទទួលស្គាល់ និងការវាស់វែងនូវប្រតិបត្តិការភតិសន្យាបន្ត (ត)

ខ) នាថ្ងៃទី៣១ ខែធ្នូ ឆ្នាំ២០២២៖ (ត)

- គណនីត្រូវទទួលបានរយៈពេលខ្លី ត្រូវបានបង្ហាញលើសចំនួន ២៨៤.២៩៨ ដុល្លារអាមេរិក។
- គណនីត្រូវទទួលបានរយៈពេលវែង និងរយៈពេលខ្លី ត្រូវបានបង្ហាញខ្វះ និងបង្ហាញលើសរៀងគ្នា ចំនួន ៤៨.៥០៥ និងចំនួន ២០០.០០០ ដុល្លារអាមេរិក។
- បំណុលភតិសន្យារយៈពេលវែង ត្រូវបានបង្ហាញខ្វះចំនួន ៣៩.១១៩ ដុល្លារអាមេរិក។
- ប្រាក់ចំណេញរក្សាទុក ត្រូវបានបង្ហាញខ្វះចំនួន ៩៨.២៧៥ ដុល្លារអាមេរិក។

សម្រាប់ដំណាច់ការិយបរិច្ឆេទ ៣ខែ និង ១២ខែ ដែលបានបញ្ចប់ថ្ងៃទី៣១ ខែធ្នូ ឆ្នាំ២០២២៖

- ចំណូលសុទ្ធពីភតិសន្យាបន្តនៃសិទ្ធិប្រើប្រាស់ទ្រព្យសកម្ម ត្រូវបានបង្ហាញខ្វះ និងលើសចំនួន ២៧២.៣២០ ដុល្លារអាមេរិក និង ចំនួន ១.៥១៩.១៩២ ដុល្លារអាមេរិករៀងគ្នា។
- ចំណូលពីការជួលផ្សេងៗ ត្រូវបានបង្ហាញខ្វះរៀងគ្នាចំនួនសូន្យ និងចំនួន ២៥៨.២៧៤ ដុល្លារអាមេរិក។
- ចំណាយទូទៅ និងរដ្ឋបាល ត្រូវបានបង្ហាញលើសរៀងគ្នាចំនួន សូន្យ និង ចំនួន ១.១២៩.៨២១ដុល្លារអាមេរិក។
- ចំណូលការប្រាក់ ត្រូវបានបង្ហាញលើសរៀងគ្នាចំនួន ១០.៤៥៩ ដុល្លារអាមេរិក និងចំនួន ២៩.៤៨៣ ដុល្លារអាមេរិក។

ច. ចំណាត់ថ្នាក់ និងការវាស់វែង ទ្រព្យ គ្រឿងចក្រ និងបរិក្ខារ

(I) ចំណាត់ថ្នាក់រវាងទ្រព្យសកម្មសម្បទាន និងទ្រព្យ គ្រឿងចក្រ និងបរិក្ខារ

ស.គ.អ.ក ១៦ បានឱ្យនិយមន័យ ទ្រព្យ គ្រឿងចក្រ និងបរិក្ខារ ថាជាទ្រព្យប្រើ ដែលកាន់កាប់ដើម្បីប្រើប្រាស់ សម្រាប់ការផ្គត់ផ្គង់ទំនិញ ឬសេវាកម្ម សម្រាប់ជួលឱ្យអ្នកដទៃ ឬសម្រាប់គោលបំណងរដ្ឋបាល និងរំពឹងថានឹង ត្រូវប្រើប្រាស់បានយូរជាងមួយឆ្នាំ។ យ៉ាងណាមិញ នាថ្ងៃទី៣១ ខែធ្នូ ឆ្នាំ២០២២ ក្រុមហ៊ុនបានចាត់ថ្នាក់ ទ្រព្យ សកម្មរយៈពេលវែង រួមទាំងទ្រព្យកំពុងបង្កើត កំពង់ផែ និងអគារ ដែលកើតឡើងពីកិច្ចព្រមព្រៀងរួម សម្រាប់ អភិវឌ្ឍចំណាត់ថ្នៃ TS១១ និងUM២ ជា “ទ្រព្យសកម្មសម្បទាន” ជំនួសឱ្យទ្រព្យ គ្រឿងចក្រ និងបរិក្ខារ នៅក្នុង របាយការណ៍ហិរញ្ញវត្ថុ។ ជាលទ្ធផល ទ្រព្យសកម្មសម្បទាន និងទ្រព្យ គ្រឿងចក្រ និងបរិក្ខារ ត្រូវបានបង្ហាញ លើស និងខ្វះរៀងគ្នា ចំនួន ៨.១៣៥.០៩៣ ដុល្លារអាមេរិក នាថ្ងៃទី៣១ ខែធ្នូ ឆ្នាំ២០២២។

កំណត់សម្គាល់ផែនការស្រោចស្រាវជ្រាវ

កំណត់សម្គាល់លើរបាយការណ៍ហិរញ្ញវត្ថុសង្ខេបចន្លោះពេល (ត)
សម្រាប់ដំណាច់ការិយបរិច្ឆេទ ៣ខែ និង ១២ខែ ដែលបានបញ្ចប់ថ្ងៃទី៣១ ខែធ្នូ ឆ្នាំ២០២៣

៣២. ការវាយតម្លៃលើទិញទំនិញរួមចំណែកប្រៀបធៀប (ត)

ច. ចំណាត់ថ្នាក់ និងការវាស់វែង ទ្រព្យ គ្រឿងចក្រ និងបរិក្ខារ (ត)

(i) ចំណាត់ថ្នាក់រវាងទ្រព្យសកម្មសម្បទាន និងទ្រព្យ គ្រឿងចក្រ និងបរិក្ខារ (ត)

ស្រដៀងគ្នានេះដែរ ប្រតិបត្តិការមិនមែនសាច់ប្រាក់ជាសារវន្តពីសកម្មភាពវិនិយោគ លើការទិញទ្រព្យ គ្រឿងចក្រ និងបរិក្ខារ តាមរយៈបំណុលពីកិច្ចព្រមព្រៀងរួមក្នុងការអភិវឌ្ឍន៍ TS១១ និងUM២ សម្រាប់ដំណាច់ការិយបរិច្ឆេទ ១២ខែ ដែលបានបញ្ចប់នៅថ្ងៃទី៣១ ខែធ្នូ ឆ្នាំ២០២២ ត្រូវបានបង្ហាញខ្លះចំនួន ៧.៦៨៤.៥២៤ ដុល្លារអាមេរិក។

(ii) ការវាស់វែងទ្រព្យ គ្រឿងចក្រ និងបរិក្ខារ

អនុលោមទៅតាម ស.គ.អ.ក ១៦.១៦ ធាតុនៃថ្លៃដើមរបស់ទ្រព្យ គ្រឿងចក្រ និងបរិក្ខារ រួមមានថ្លៃទិញរាប់បញ្ចូលទាំងពន្ធអាករលើទំនិញទិញចូលដែលមិនអាចបង្វិលមកវិញបាន។ យ៉ាងណាមិញ នាថ្ងៃទី៣១ ខែធ្នូ ឆ្នាំ២០២២ ក្រុមហ៊ុនបានកត់ត្រាអាករលើតម្លៃបន្ថែមដែលអាចបង្វិលមកវិញបាន ចំនួន ៤៥០.៥៦៩ ដុល្លារអាមេរិក ចូលទៅក្នុងថ្លៃដើមនៃទ្រព្យ គ្រឿងចក្រ និងបរិក្ខារ។ ជាលទ្ធផល ថ្លៃដើមនៃទ្រព្យ គ្រឿងចក្រ និងបរិក្ខារ និងបំណុលពីកិច្ចព្រមព្រៀងរួម ត្រូវបានបង្ហាញលើសរៀងគ្នាចំនួន ៤៥០.៥៦៩ ដុល្លារអាមេរិក នាថ្ងៃទី៣១ ខែធ្នូ ឆ្នាំ២០២២។

(iii) ចំណាត់ថ្នាក់រវាងទ្រព្យ គ្រឿងចក្រ និងបរិក្ខារ និងទ្រព្យវិនិយោគ

ស.គ.អ.ក ៤០ បានឲ្យនិយមន័យទ្រព្យវិនិយោគ ថាជាទ្រព្យដែលរក្សាទុកដើម្បីស្វែងរកប្រាក់ចំណូលពីការជួល ឬសម្រាប់បង្កើននូវតម្លៃដើមទុន ឬសម្រាប់ទាំងពីរ ជាជាងយកមកប្រើប្រាស់ក្នុងការផលិត ឬផ្គត់ផ្គង់ទំនិញ ឬសេវាកម្ម ឬសម្រាប់គោលបំណងរដ្ឋបាល ឬសម្រាប់លក់នៅក្នុងដំណើរការអាជីវកម្មធម្មតា។ នៅថ្ងៃទី៣១ ខែធ្នូ ឆ្នាំ២០២១ ក្រុមហ៊ុនបានចុះកិច្ចព្រមព្រៀងជួលដីឲ្យទៅក្រុមហ៊ុន ខ្មែរ ខួល ឆេន ឯ.ក (KCCC) ចំនួនពីរឡូត៍ ដែលមានទីតាំងស្ថិតនៅស្រុកគៀនស្វាយ ខេត្តកណ្តាល ដោយមានទំហំសរុប ១២.៣៨០ ម៉ែត្រក្រឡា សម្រាប់រយៈពេលប្រមាណ ១៥ឆ្នាំ។ យ៉ាងណាមិញ ដីដែលបានដាក់ជួល ដែលមានចំនួន ២.៤២៧.៥២៥ ដុល្លារអាមេរិក ត្រូវបានកត់ត្រាជាទ្រព្យ គ្រឿងចក្រ និងបរិក្ខារ ជំនួសឲ្យទ្រព្យវិនិយោគ។ ជាលទ្ធផល ទ្រព្យ គ្រឿងចក្រ និងបរិក្ខារ និងទ្រព្យវិនិយោគ ត្រូវបានបង្ហាញលើស និងខ្លះរៀងគ្នាចំនួន ២.៤២៧.៥២៥ ដុល្លារអាមេរិក គិតត្រឹមថ្ងៃទី៣១ ខែធ្នូ ឆ្នាំ២០២១ និងថ្ងៃទី៣១ ខែធ្នូ ឆ្នាំ២០២២។

កំណត់សម្គាល់ផែនការយុទ្ធសាស្ត្រ

កំណត់សម្គាល់លើរបាយការណ៍ហិរញ្ញវត្ថុសង្ខេបចន្លោះពេល (ត)
សម្រាប់ដំណាច់ការិយបរិច្ឆេទ ៣ខែ និង ១២ខែ ដែលបានបញ្ចប់ថ្ងៃទី៣១ ខែធ្នូ ឆ្នាំ២០២៣

៣២. ការវាយតម្លៃហានិភ័យនៃការប្រែប្រួល (ត)

ឆ. ការវាស់វែងបំណុលពន្ធលើប្រាក់ចំណេញ និងពន្ធពន្យារ

នៅថ្ងៃទី៣១ ខែធ្នូ ឆ្នាំ២០២២ និងឆ្នាំ២០២១ ក្រុមហ៊ុនបានវាយតម្លៃការរៀងគ្នានូវបំណុលពន្ធពន្យារសុទ្ធ ចំនួន ២៧១.២៣០ ដុល្លារអាមេរិក និងពន្ធពន្យារសុទ្ធជាទ្រព្យសកម្មចំនួន ១៤០.៣៧៦ ដុល្លារអាមេរិក។ យ៉ាងណាមិញ ក្រុមហ៊ុនបានរកឃើញកំហុសទៅលើការគណនាបំណុលពន្ធលើប្រាក់ចំណេញ និងពន្ធពន្យារ សម្រាប់ ការិយបរិច្ឆេទដែលបានបញ្ចប់ថ្ងៃទី៣១ ខែធ្នូ ឆ្នាំ២០២២ និងឆ្នាំ២០២១ និងសម្រាប់ដំណាច់ការិយបរិច្ឆេទ ៣ខែ និង ១២ខែ ដែលបានបញ្ចប់ថ្ងៃទី៣១ ខែធ្នូ ឆ្នាំ២០២២ រួមគ្នានឹងផលវិបាកពីការវាយតម្លៃឡើងវិញដូចបាន រៀបរាប់ក្នុងកំណត់សម្គាល់នេះ។ ជាលទ្ធផល ធាតុនានាខាងក្រោមរងផលប៉ះពាល់ពីបញ្ហានេះ៖

នៅថ្ងៃទី៣១ ខែធ្នូ ឆ្នាំ២០២១៖

- ពន្ធពន្យារសុទ្ធជាទ្រព្យសកម្ម ត្រូវបានបង្ហាញលើសចំនួន ១៤០.៣៧៦ ដុល្លារអាមេរិក។
- ពន្ធពន្យារសុទ្ធជាបំណុល ត្រូវបានបង្ហាញខ្វះចំនួន ១៣៦.៥៥៩ ដុល្លារអាមេរិក។
- បំណុលពន្ធលើប្រាក់ចំណេញ ត្រូវបានបង្ហាញលើសចំនួន ១១៩.០៧៥ ដុល្លារអាមេរិក។
- ប្រាក់ចំណេញរក្សាទុក ត្រូវបានបង្ហាញលើសចំនួន ១៥៧.៨៦០ ដុល្លារអាមេរិក។

នៅថ្ងៃទី៣១ ខែធ្នូ ឆ្នាំ២០២២៖

- ពន្ធពន្យារសុទ្ធជាបំណុល ត្រូវបានបង្ហាញលើសចំនួន ៦.៣០២ ដុល្លារអាមេរិក។
- បំណុលពន្ធលើប្រាក់ចំណេញប្រចាំឆ្នាំ ត្រូវបានបង្ហាញលើសចំនួន ១៧៥.១៤៨ ដុល្លារអាមេរិក។
- ប្រាក់ចំណេញរក្សាទុក ត្រូវបានបង្ហាញខ្វះចំនួន ១៨១.៤៥០ ដុល្លារអាមេរិក។

សម្រាប់ដំណាច់ការិយបរិច្ឆេទ ៣ខែ និង ១២ខែ ដែលបានបញ្ចប់ថ្ងៃទី៣១ ខែធ្នូ ឆ្នាំ២០២២៖

- ចំណាយពន្ធលើប្រាក់ចំណេញ ត្រូវបានបង្ហាញលើស ចំនួន ៤០២.៣៤០ ដុល្លារអាមេរិក និង ចំនួន ៣៣៩.៣១០ ដុល្លារអាមេរិក។

កំណត់សម្គាល់ផែនការយុទ្ធសាស្ត្រ

កំណត់សម្គាល់លើរបាយការណ៍ហិរញ្ញវត្ថុសង្ខេបចន្លោះពេល (ត)
សម្រាប់ដំណាច់ការិយបរិច្ឆេទ ៣ខែ និង ១២ខែ ដែលបានបញ្ចប់ថ្ងៃទី៣១ ខែធ្នូ ឆ្នាំ២០២៣

៣២. ការវាយតម្លៃលើទិញទំនិញដំបូងប្រៀបធៀប (ត)

ជ. ការចាត់ថ្នាក់សន្និធិ

ក្រុមហ៊ុនបានរកឃើញកំហុសទៅលើការកត់ត្រាសមតុល្យសន្និធិ នាថ្ងៃទី៣១ ខែធ្នូ ឆ្នាំ២០២១ ចំនួន ៣៥២.១១៤ ដុល្លារអាមេរិក ដែលបានកត់ត្រាក្រោម គណនីអតិថិជន និងគណនីត្រូវទទួលផ្សេងៗ។ ជាលទ្ធផល នាថ្ងៃទី៣១ ខែធ្នូ ឆ្នាំ២០២១ សន្និធិ និងគណនីអតិថិជន និងគណនីត្រូវទទួលផ្សេងៗ ត្រូវបានរាយការណ៍ខ្វះ និងលើសរៀងគ្នាចំនួន ៣៥២.១១៤ ដុល្លារអាមេរិក។ ជាផលវិបាក របាយការណ៍លំហូរទឹកប្រាក់ សម្រាប់ដំណាច់ការិយបរិច្ឆេទ ១២ខែ ដែលបានបញ្ចប់ថ្ងៃទី៣១ ខែធ្នូ ឆ្នាំ២០២២ បម្រែបម្រួលនៃសន្និធិ និងគណនីអតិថិជន និងគណនីត្រូវទទួលផ្សេងៗ ត្រូវបានរាយការណ៍ខ្វះ និងលើស រៀងគ្នាចំនួន ៣៥២.១១៤ ដុល្លារអាមេរិក។

ឈ. ប្រាក់ចំណេញក្នុងមួយភាគហ៊ុន

ជាលទ្ធផលនៃចំណុច ង និង ឆ ខាងលើ ប្រាក់ចំណេញក្នុងមួយភាគហ៊ុនគោល និងប្រាក់ចំណេញក្នុងមួយភាគហ៊ុនថយចុះ សម្រាប់ដំណាច់ការិយបរិច្ឆេទ ៣ខែ និង ១២ខែ ដែលបានបញ្ចប់ថ្ងៃទី៣១ ខែធ្នូ ឆ្នាំ២០២២ ត្រូវបានធ្វើនិយ័តកម្មរៀងគ្នាទៅចំនួន ០.១៧ ដុល្លារអាមេរិក ក្នុងមួយភាគហ៊ុន និង ០.៧០ ដុល្លារអាមេរិកក្នុងមួយភាគហ៊ុន។

ញ. ផលវិបាកទៅលើប្រាក់ចំណេញរក្សាទុក

ជាលទ្ធផលនៃចំណុច ង និង ឆ ប្រាក់ចំណេញរក្សាទុកត្រូវរងប៉ះពាល់ដូចខាងក្រោម៖

- នាថ្ងៃទី៣១ ខែធ្នូ ឆ្នាំ២០២១ ប្រាក់ចំណេញរក្សាទុក ត្រូវបានបង្ហាញខ្វះចំនួន ១១៩.១៦៩ ដុល្លារអាមេរិក។
- នាថ្ងៃទី៣១ ខែធ្នូ ឆ្នាំ២០២២ ប្រាក់ចំណេញរក្សាទុក ត្រូវបានបង្ហាញខ្វះចំនួន ៣១៣.៧៦២ ដុល្លារអាមេរិក។

ដ. ផលវិបាកទៅលើរបាយការណ៍លំហូរទឹកប្រាក់

សម្រាប់ដំណាច់ការិយបរិច្ឆេទ ១២ខែ ដែលបានបញ្ចប់ថ្ងៃទី៣១ ខែធ្នូ ឆ្នាំ២០២២៖

សកម្មភាពប្រតិបត្តិការ៖

គណនីអតិថិជន និងគណនីត្រូវទទួលផ្សេងៗ និងបំណុលពីកិច្ចព្រមព្រៀងរួម ត្រូវបានបង្ហាញលើសចំនួន ៤៣.១៩៩ ដុល្លារអាមេរិក។

ប្រាក់បញ្ញើរយៈពេលខ្លី ត្រូវបានបង្ហាញខ្វះចំនួន ៥៩.១៣៩ ដុល្លារអាមេរិក។

ការបង់ពន្ធលើប្រាក់ចំណេញ និងឥណទានលើពន្ធកាត់ទុក ត្រូវបានបង្ហាញលើស និងបង្ហាញខ្វះរៀងគ្នា ចំនួន ៥៧.១៣៤ ដុល្លារអាមេរិក។

កំណត់សម្គាល់ផែនការយុទ្ធសាស្ត្រ

កំណត់សម្គាល់លើរបាយការណ៍ហិរញ្ញវត្ថុសង្ខេបចន្លោះពេល (ត)
សម្រាប់ដំណាច់ការិយបរិច្ឆេទ ៣ខែ និង ១២ខែ ដែលបានបញ្ចប់ថ្ងៃទី៣១ ខែធ្នូ ឆ្នាំ២០២៣

៣២. ការរាយការណ៍ឡើងវិញនូវចំណុចច្រើនប្រៀបធៀប (ត)

ដ. ផលវិបាកទៅលើរបាយការណ៍លំហូរទឹកប្រាក់ (ត)

សម្រាប់ដំណាច់ការិយបរិច្ឆេទ ១២ខែ ដែលបានបញ្ចប់ថ្ងៃទី៣១ ខែធ្នូ ឆ្នាំ២០២២៖ (ត)

សកម្មភាពប្រតិបត្តិការ៖ (ត)

ជាលទ្ធផលនៃការរាយការណ៍ឡើងវិញខាងលើរួមទាំងចំណុច ខ គ ឃ ង និង ដ សាច់ប្រាក់ទទួលបានពីសកម្មភាពប្រតិបត្តិការ ត្រូវបានបង្ហាញលើសចំនួន ៣៩២.១៦១ ដុល្លារអាមេរិក។

សកម្មភាពវិនិយោគ៖

សាច់ប្រាក់ទទួលបានពីភតិសន្យាត្រូវទទួលបានត្រូវបានបង្ហាញខ្វះចំនួន ១៤៤.១០១ ដុល្លារអាមេរិក។

ការប្រាក់ទទួលបាន និងគណនីអតិថិជន និងគណនីត្រូវទទួលបានផ្សេងៗត្រូវបានបង្ហាញខ្វះចំនួន ៤០៣.១៩៣ ដុល្លារអាមេរិក។

ជាលទ្ធផលនៃការរាយការណ៍ឡើងវិញខាងលើរួមទាំងចំណុច ក និង ង សាច់ប្រាក់សុទ្ធប្រើប្រាស់ក្នុងសកម្មភាពវិនិយោគ សម្រាប់ដំណាច់ការិយបរិច្ឆេទ ១២ខែ ដែលបានបញ្ចប់ថ្ងៃទី៣១ ខែធ្នូ ឆ្នាំ២០២២ ត្រូវបានបង្ហាញលើសចំនួន ១.៤៥២.៧០៦ ដុល្លារអាមេរិក។

សកម្មភាពហិរញ្ញប្បទាន៖

ជាលទ្ធផលនៃការរាយការណ៍ឡើងវិញនៃចំណុច ង សម្រាប់បំណុលភតិសន្យា បំណែកការប្រាក់ដែលបានបង់ ត្រូវបានបង្ហាញខ្វះចំនួន ៤៩០.០៣៨ ដុល្លារអាមេរិក និងចំណែកប្រាក់ដើមដែលបានបង់ ត្រូវបានបង្ហាញលើសចំនួន ៣៩៤.០៣៥ ដុល្លារអាមេរិក។ ជាលទ្ធផល សាច់ប្រាក់សុទ្ធទទួលបានពីសកម្មភាពហិរញ្ញប្បទាន ត្រូវបានបង្ហាញលើសចំនួន ៩៦.០០៣ ដុល្លារអាមេរិក។

សាច់ប្រាក់ និងសាច់ប្រាក់សមមូលនាដើមការិយបរិច្ឆេទ៖

ជាលទ្ធផលនៃការរាយការណ៍ឡើងវិញនៃចំណុច ក និង ខ សាច់ប្រាក់ និងសាច់ប្រាក់សមមូល ត្រូវបានបង្ហាញខ្វះចំនួន ២.០៣២.១១៤ ដុល្លារអាមេរិក នាថ្ងៃទី១ ខែមករា ឆ្នាំ២០២២។

សាច់ប្រាក់ និងសាច់ប្រាក់សមមូលនាចុងការិយបរិច្ឆេទ៖

ជាលទ្ធផលនៃការរាយការណ៍ឡើងវិញនៃចំណុច ខ សាច់ប្រាក់ និងសាច់ប្រាក់សមមូល ត្រូវបានបង្ហាញខ្វះចំនួន ៩១.២៤៤ ដុល្លារអាមេរិក នាថ្ងៃទី៣១ ខែធ្នូ ឆ្នាំ២០២២។

កំណត់សម្គាល់ផ្សេងៗ

កំណត់សម្គាល់លើរបាយការណ៍ហិរញ្ញវត្ថុសង្ខេបចន្លោះពេល (ត)
សម្រាប់ដំណាច់ការិយបរិច្ឆេទ ៣ខែ និង ១២ខែ ដែលបានបញ្ចប់ថ្ងៃទី៣១ ខែធ្នូ ឆ្នាំ២០២៣

៣២. ការវាយតម្លៃឡើងវិញនៃព័ត៌មានប្រៀបធៀប (ត)

ការសង្ខេបធាតុដែលរងផលប៉ះពាល់ពីការវាយតម្លៃឡើងវិញនៃព័ត៌មានប្រៀបធៀប និងការធ្វើនិយ័តកម្មនៃកំហុសឆ្គងទាំងនោះមានដូចខាងក្រោម៖

	ថ្ងៃទី៣១ ខែធ្នូ ឆ្នាំ២០២២					ថ្ងៃទី១ ខែមករា ឆ្នាំ២០២២				
	ដែលបាន រាយការណ៍		និយ័តកម្ម ដុល្លារអាមេរិក	បានរាយការណ៍ឡើងវិញ		ដែលបាន រាយការណ៍		និយ័តកម្ម ដុល្លារអាមេរិក	បានរាយការណ៍ឡើងវិញ	
	ចំណុច	ដុល្លារអាមេរិក		ដុល្លារអាមេរិក	ដុល្លារអាមេរិក	ដុល្លារអាមេរិក	ដុល្លារអាមេរិក		ដុល្លារអាមេរិក	ដុល្លារអាមេរិក
					ពាន់រៀល (កំណត់សម្គាល់ ៥)					ពាន់រៀល (កំណត់សម្គាល់ ៥)
របាយការណ៍ស្ថានភាពហិរញ្ញវត្ថុ										
ទ្រព្យសកម្ម										
ទ្រព្យសកម្មរយៈពេលវែង										
ទ្រព្យសកម្មសម្បទាន	ច	៨.១៣៥.០៩៣	(៨.១៣៥.០៩៣)	-	-	-	-	-	-	-
ទ្រព្យគ្រឿងចក្រ និងបរិក្ខារ	ច(i),(ii),(iii)	១០៧.៦៣២.៩៥០	៥.២៥៦.៩៩៩	១១២.៨៨៩.៩៤៩	៤៦៤.៧៦៧.៩២០	១០៣.៣២៨.៣៧៥	(២.៤២៧.៥២៥)	១០០.៩០០.៨៥០	៤១១.០៧០.០៦៣	
សិទ្ធិប្រើប្រាស់ទ្រព្យសកម្ម	ង(i),ង(ii)	៥.៧៦៦.៩៩៥	១៤០.៦៩០	៥.៩០៧.៦៨៥	២៤.៣២១.៩៣៩	៣.៦៦០.៩៩២	(១២៧.១២០)	៣.៥៣៣.៨៧២	១៤.៣៩៦.៩៩៥	
ភតិសន្យាត្រូវទទួល	ង(ii)	៨.៨៣៥.៩៨៦	(៣០៨.២៤៦)	៨.៥២៧.៧៤០	៣៥.១០៨.៧០៦	៤.២៩៦.៥៨៨	១.១២៥.៧០៦	៥.៤២២.២៩៤	២២.០៩០.៤២៦	
ទ្រព្យវិនិយោគ	ច(iii)	៨៤.២៣៤.៦៨៧	២.៤២៧.៥២៥	៨៦.៦៦២.២១២	៣៥៦.៧៨៨.៣២៧	៨៤.៦២៦.៨៦៣	២.៤២៧.៥២៥	៨៧.០៥៤.៣៨៨	៣៥៤.៦៥៩.៥៧៧	
ការវិនិយោគផ្សេងៗ	ក	-	១៥.០០០.០០០	១៥.០០០.០០០	៦១.៧៥៥.០០០	-	១០.០០០.០០០	១០.០០០.០០០	៤០.៧៤០.០០១	
ពន្ធពន្យារជាទ្រព្យសកម្ម	ឆ	-	-	-	-	១៤០.៣៧៦	(១៤០.៣៧៦)	-	-	

កំណត់សម្គាល់លើរបាយការណ៍ហិរញ្ញវត្ថុសង្ខេបចន្លោះពេល (ត)

សម្រាប់ដំណាច់ការិយបរិច្ឆេទ ៣ខែ និង ១២ខែ ដែលបានបញ្ចប់ថ្ងៃទី៣១ ខែធ្នូ ឆ្នាំ២០២៣

៣២. ការរាយការណ៍ឡើងវិញនៃព័ត៌មានប្រៀបធៀប (ត)

ការសង្ខេបធាតុដែលរងផលប៉ះពាល់ពីការរាយការណ៍ឡើងវិញនៃព័ត៌មានប្រៀបធៀប និងការធ្វើនិយ័តកម្មនៃកំហុសឆ្គងទាំងនោះមានដូចខាងក្រោម៖ (ត)

	ចំណុច	ថ្ងៃទី៣១ ខែធ្នូ ឆ្នាំ២០២២				ថ្ងៃទី១ ខែមករា ឆ្នាំ២០២២			
		ដែលបានរាយការណ៍កន្លងទៅ		បានរាយការណ៍ឡើងវិញ		ដែលបានរាយការណ៍កន្លងទៅ		បានរាយការណ៍ឡើងវិញ	
		ដុល្លារអាមេរិក	និយ័តកម្មដុល្លារអាមេរិក	ដុល្លារអាមេរិក	ពាន់រៀល (កំណត់សម្គាល់ ៤)	ដុល្លារអាមេរិក	និយ័តកម្មដុល្លារអាមេរិក	ដុល្លារអាមេរិក	ពាន់រៀល (កំណត់សម្គាល់ ៤)
របាយការណ៍ស្ថានភាពហិរញ្ញវត្ថុ									
ទ្រព្យសកម្មរយៈពេលខ្លី									
សន្និធិ	ជ	៧១៤.៩៨២	-	៧១៤.៩៨២	២.៩៤៣.៥៨១	-	៣៥២.១១៤	៣៥២.១១៤	១.៤៣៤.៥១២
ភតិសន្យាត្រូវទទួល	ង(វិ)	៣៤.៤៩៧	៦១៦.១៩៧	៦៥០.៦៩៤	២.៦៧៨.៩០៧	១៣.៨៨៦	២៨១.៨៣៥	២៩៥.៧២១	១.២០៤.៧៦៧
គណនីអតិថិជន និងគណនីត្រូវទទួលផ្សេងៗ	ខ.ង(វ)								
សាច់ប្រាក់ និងសមតុល្យនៅធនាគារ	ក.ខ	២២.២០២.៨៣៥	(១៤.៩០៨.៧៥៦)	៧.២៩៤.០៧៩	៣០.០២៩.៧៦៤	១៨.៦១៤.៧០០	(៩.៩៦៧.៨៨៦)	៨.៦៤៦.៨១៤	៣៥.២២៧.១២០

កំណត់សម្គាល់ផ្សេងៗទៀត

កំណត់សម្គាល់លើរបាយការណ៍ហិរញ្ញវត្ថុសង្ខេបចន្លោះពេល (ត)
សម្រាប់ដំណាច់ការិយបរិច្ឆេទ ៣ខែ និង ១២ខែ ដែលបានបញ្ចប់ថ្ងៃទី៣១ ខែធ្នូ ឆ្នាំ២០២៣

៣២. ការវាយតម្លៃឡើងវិញនៃព័ត៌មានប្រៀបធៀប (ត)

ការសង្ខេបធាតុដែលរងផលប៉ះពាល់ពីការវាយតម្លៃឡើងវិញនៃព័ត៌មានប្រៀបធៀប និងការធ្វើនិយ័តកម្មនៃកំហុសឆ្គងទាំងនោះមានដូចខាងក្រោម៖ (ត)

		ថ្ងៃទី៣១ ខែធ្នូ ឆ្នាំ២០២២				ថ្ងៃទី១ ខែមករា ឆ្នាំ២០២២			
		ដែលបាន រាយការណ៍		បានរាយការណ៍ឡើងវិញ		ដែលបាន រាយការណ៍		បានរាយការណ៍ឡើងវិញ	
		កន្លងទៅ ចំណុច	និយ័តកម្ម ដុល្លារអាមេរិក	និយ័តកម្ម ដុល្លារអាមេរិក	បានរាយការណ៍ឡើងវិញ ពាន់រៀល (កំណត់សម្គាល់ ៥)	កន្លងទៅ ដុល្លារអាមេរិក	និយ័តកម្ម ដុល្លារអាមេរិក	បានរាយការណ៍ឡើងវិញ ដុល្លារអាមេរិក	បានរាយការណ៍ឡើងវិញ ពាន់រៀល (កំណត់សម្គាល់ ៥)
របាយការណ៍ស្ថានភាពហិរញ្ញវត្ថុ									
មូលធន									
ប្រាក់ចំណេញរក្សាទុក	ញ	១៤.៥៦៥.០៤៣	៣១៣.៧៦២	១៤.៨៧៨.៨០៥	៦០.៦៣៩.០២៤	១២.៦៨៦.៧៩៧	១១៩.១៦៩	១២.៨០៥.៩៦៦	៥១.៨៦២.៨៤៧
បំណុល									
បំណុលរយៈពេលវែង									
គណនីត្រូវទូទាត់ផ្សេងៗ	ង(ii)	៣៥.១៤៥	៤៨.៥០៥	៨៣.៦៥០	៣៤៤.៣៨៦	៣៣.៧៩៣	-	៣៣.៧៩៣	១៣៧.៦៧២
បំណុលភតិសន្យា	ង(i)	១១.៥៦៦.៨០១	(២៣៦.៣៧៤)	១១.៣៣០.៤២៧	៤៦.៦៤៧.៣៦៨	៦.៧៧៨.៨៨៥	៣៣១.៧២៦	៧.១១០.៦១១	២៨.៩៦៨.៦២៩
បំណុលពីកិច្ចព្រមព្រៀងរួម	ច	៨.១៧៨.២៩២	(៤៥០.៥៦៩)	៧.៧២៧.៧២៣	៣១.៨១៥.០៣៦	-	-	-	-
ពន្ធពន្យារសុទ្ធជាបំណុល	ឆ	២៧១.២៣០	(៦.៣០២)	២៦៤.៩២៨	១.០៩០.៧០៩	-	១៣៦.៥៥៩	១៣៦.៥៥៩	៥៥៦.៣៤១

កំណត់សម្គាល់ផ្សេងៗទៀត

កំណត់សម្គាល់លើរបាយការណ៍ហិរញ្ញវត្ថុសង្ខេបចន្លោះពេល (ត)
សម្រាប់ដំណាច់ការិយបរិច្ឆេទ ៣ខែ និង ១២ខែ ដែលបានបញ្ចប់ថ្ងៃទី៣១ ខែធ្នូ ឆ្នាំ២០២៣

៣២. ការវាយតម្លៃឡើងវិញនៃព័ត៌មានប្រៀបធៀប (ត)

ការសង្ខេបធាតុដែលរងផលប៉ះពាល់ពីការវាយតម្លៃឡើងវិញនៃព័ត៌មានប្រៀបធៀប និងការធ្វើនិយ័តកម្មនៃកំហុសឆ្គងទាំងនោះមានដូចខាងក្រោម៖ (ត)

	ចំណុច	ថ្ងៃទី៣១ ខែធ្នូ ឆ្នាំ២០២២				ថ្ងៃទី១ ខែមករា ឆ្នាំ២០២២			
		ដែលបាន រាយការណ៍		និយ័តកម្ម		ដែលបាន រាយការណ៍		និយ័តកម្ម	
		កន្លងទៅ ដុល្លារអាមេរិក	បានរាយការណ៍ឡើងវិញ ពាន់រៀល (កំណត់សម្គាល់ ៤)	ដុល្លារអាមេរិក	បានរាយការណ៍ឡើងវិញ ពាន់រៀល (កំណត់សម្គាល់ ៤)	កន្លងទៅ ដុល្លារអាមេរិក	បានរាយការណ៍ឡើងវិញ ពាន់រៀល (កំណត់សម្គាល់ ៤)	ដុល្លារអាមេរិក	បានរាយការណ៍ឡើងវិញ ពាន់រៀល (កំណត់សម្គាល់ ៤)
របាយការណ៍ស្ថានភាពហិរញ្ញវត្ថុ									
បំណុលរយៈពេលខ្លី									
គណនីអ្នកផ្គត់ផ្គង់ និងគណនី									
ត្រូវទូទាត់ផ្សេងៗ	ខ.ង(ii)	៣.២៣៣.២០២	(៤៧៥.៣០៧)	២.៧៥៧.៨៩៥	១១.៣៥៤.២៥៤	២.៣៩៣.៩០៧	(៣០៥.៨៩៦)	២.០៨៨.០១១	៨.៥០៦.៥៥៧
ប្រាក់កម្ចី	ខ	២.០៦៩.៩៧៤	២៧៥.៣០៧	២.៣៤៥.២៨១	៩.៦៥៥.៥២២	២.០៦៩.៩៧៤	៣០៥.៨៩៦	២.៣៧៥.៨៧០	៩.៦៧៩.២៩៥
បំណុលភតិសន្យា	ង(i).ង(ii)	៥៦.៣៩៦	៣២៣.៩០០	៣៨០.២៩៦	១.៥៦៥.៦៧៩	៩.២៦១	៣៤៧.៣៤៧	៣៥៦.៦០៨	១.៤៥២.៨២១
បំណុលពន្ធលើប្រាក់ចំណេញ	ឆ	៣.៣០៣.៤៧៨	(១៧៥.១៤៨)	៣.១២៨.៣៣០	១២.៨៧៩.៣៣៥	២.៣០៥.៣០៦	(១១៩.០៧៥)	២.១៨៦.២៣១	៨.៩០៦.៧០៥

កំណត់សម្គាល់របស់ក្រុមហ៊ុន

កំណត់សម្គាល់លើរបាយការណ៍ហិរញ្ញវត្ថុសង្ខេបចន្លោះពេល (ត)
សម្រាប់ដំណាច់ការិយបរិច្ឆេទ ៣ខែ និង ១២ខែ ដែលបានបញ្ចប់ថ្ងៃទី៣១ ខែធ្នូ ឆ្នាំ២០២៣

៣២. ការវាយតម្លៃឡើងវិញនូវតំលៃប្រៀបធៀប (ត)

ការសង្ខេបធាតុដែលរងផលប៉ះពាល់ពីការវាយតម្លៃឡើងវិញនៃព័ត៌មានប្រៀបធៀប និងការធ្វើនិយ័តកម្មនៃកំហុសឆ្គងទាំងនោះមានដូចខាងក្រោម៖ (ត)

	ចំណុច	សម្រាប់ដំណាច់ការិយបរិច្ឆេទ ១២ខែ ដែលបានបញ្ចប់ ថ្ងៃទី៣១ ខែធ្នូ ឆ្នាំ២០២២				សម្រាប់ដំណាច់ការិយបរិច្ឆេទ ៣ខែ ដែលបានបញ្ចប់ ថ្ងៃទី៣១ ខែធ្នូ ឆ្នាំ២០២២			
		ដែលបាន រាយការណ៍ កន្លងទៅ ដុល្លារអាមេរិក	និយ័តកម្ម ដុល្លារអាមេរិក	បានរាយការណ៍ឡើងវិញ ដុល្លារអាមេរិក	បានរាយការណ៍ឡើងវិញ ពាន់រៀល (កំណត់សម្គាល់ ៤)	ដែលបាន រាយការណ៍ កន្លងទៅ ដុល្លារអាមេរិក	និយ័តកម្ម ដុល្លារអាមេរិក	បានរាយការណ៍ឡើងវិញ ដុល្លារអាមេរិក	បានរាយការណ៍ឡើងវិញ ពាន់រៀល (កំណត់សម្គាល់ ៤)
របាយការណ៍ចំណេញ ឬខាត									
ចំណូល		៣៦.៤១១.៩៣២	-	៣៦.៤១១.៩៣២	១៤៨.៨១៥.៥៦៧	៧.៩៥៤.៤៧៩	-	៧.៩៥៤.៤៧៩	៣២.៨៤៤.០៤៤
ថ្លៃដើមនៃការលក់ និងសេវាកម្ម		(១២.៤៤៣.៨១៨)	-	(១២.៤៤៣.៨១៨)	(៥០.៨៥៧.៨៨៥)	(២.៩៧៥.១៩៥)	-	(២.៩៧៥.១៩៥)	(១២.២៨៤.៥៨០)
ប្រាក់ចំណេញដុល		២៣.៩៦៨.១១៤	-	២៣.៩៦៨.១១៤	៩៧.៩៥៧.៦៨២	៤.៩៧៩.២៨៤	-	៤.៩៧៩.២៨៤	២០.៥៥៩.៤៦៤
ចំណូលផ្សេងៗ	គ.ង(ii)	៥.២០៤.៧៦៨	(២.៦១២.៣១៣)	២.៥៩២.៤៥៥	១០.៥៩៥.៣៦៤	១.៧៧៤.៤៥៨	(៩២.២០៧)	១.៦៨២.២៥១	៦.៩៥៦.០១៤
ចំណាយទូទៅ និងរដ្ឋបាល	ឃ.ង(i)	(៩.៦៣៦.៦៨១)	១.៧៩២.២០៩	(៧.៨៤៤.៤៧២)	(៣២.០៦០.៣៥៧)	(២.៤២២.៩០០)	៣០២.៨១០	(២.១២០.០៩០)	(៨.៧៥៣.៨៥២)
សំវិធានធនលើការខាតបង់									
ឱនភាពនៃតម្លៃលើគណនីអតិថិជន និងគណនីត្រូវទទួលផ្សេងៗ	ឃ	-	(៥៨៦.៧៤៦)	(៥៨៦.៧៤៦)	(២.៣៩៨.០៣១)	-	(៣១៨.១៥៩)	(៣១៨.១៥៩)	(១.៣១៣.៦៧៩)
ប្រាក់ចំណេញពីប្រតិបត្តិការ		១៩.៥៣៥.២០១	(១.៤០៦.៨៥០)	១៨.១២៨.៣៥១	៧៤.០៩៩.៦៥៨	៤.៣៣០.៨៣២	(១០៧.៥៥៦)	៤.២២២.៦២៦	១៧.៤៣៧.៩៤៧

កំណត់សម្គាល់របស់ក្រុមហ៊ុន

កំណត់សម្គាល់លើរបាយការណ៍ហិរញ្ញវត្ថុសង្ខេបចន្លោះពេល (ត)
សម្រាប់ដំណាច់ការិយបរិច្ឆេទ ៣ខែ និង ១២ខែ ដែលបានបញ្ចប់ថ្ងៃទី៣១ ខែធ្នូ ឆ្នាំ២០២៣

៣២. ការវាយតម្លៃលើទិញទំនិញត្រូវបានប្រៀបធៀប (ត)

ការសង្ខេបធាតុដែលរងផលប៉ះពាល់ពីការវាយតម្លៃលើទិញទំនិញនៃព័ត៌មានប្រៀបធៀប និងការធ្វើនិយ័តកម្មនៃកំហុសឆ្គងទាំងនោះមានដូចខាងក្រោម៖ (ត)

	ចំណុច	សម្រាប់ដំណាច់ការិយបរិច្ឆេទ ១២ខែ ដែលបានបញ្ចប់ ថ្ងៃទី៣១ ខែធ្នូ ឆ្នាំ២០២២				សម្រាប់ដំណាច់ការិយបរិច្ឆេទ ៣ខែ ដែលបានបញ្ចប់ ថ្ងៃទី៣១ ខែធ្នូ ឆ្នាំ២០២២			
		ដែលបាន រាយការណ៍		និយ័តកម្ម		ដែលបាន រាយការណ៍		និយ័តកម្ម	
		កន្លងទៅ ដុល្លារអាមេរិក	ដុល្លារអាមេរិក	បានរាយការណ៍ឡើងវិញ ដុល្លារអាមេរិក	ពាន់រៀល (កំណត់សម្គាល់ ៤)	កន្លងទៅ ដុល្លារអាមេរិក	ដុល្លារអាមេរិក	បានរាយការណ៍ឡើងវិញ ដុល្លារអាមេរិក	ពាន់រៀល (កំណត់សម្គាល់ ៤)
របាយការណ៍ចំណេញ ឬខាត									
ចំណូលហិរញ្ញប្បទាន	គ.ង(វ)	-	១.២៤៤.២២៧	១.២៤៤.២២៧	៥.០៨៥.១៥៦	-	៣៥៤.០៦៨	៣៥៤.០៦៨	១.៤៦១.៩៤៧
ចំណាយហិរញ្ញប្បទាន	ង(វ)	(១.០៨៦.៥៣៨)	១៧.៨៩៦	(១.០៦៨.៦៤២)	(៤.៣៦៧.៥៤០)	(២៦៣.២៩១)	(៣៥៤)	(២៦៣.៦៤៥)	(១.០៨៨.៥៩០)
ចំណូលហិរញ្ញប្បទានសុទ្ធ		(១.០៨៦.៥៣៨)	១.២៦២.១២៣	១៧៥.៥៨៥	៧១៧.៦១៦	(២៦៣.២៩១)	៣៥៣.៧១៤	៩០.៤២៣	៣៧៣.៣៥៧
ប្រាក់ចំណេញមុនដកពន្ធ		១៨.៤៤៩.៦៦៣	(១៤៤.៧២៧)	១៨.៣០៤.៩៣៦	៧៤.៨១២.២៧៤	៤.០៦៧.៥៥១	២៥៦.១៥៨	៤.៣២៣.៧០៩	១៧.៨១១.៣០៤
ចំណាយពន្ធលើប្រាក់ចំណេញ	ឆ	(៤.១៣៦.៣៧០)	៣៣៩.៣១០	(៣.៧៩៧.០៦០)	(១៥.៥១៨.៥៨៤)	(១.១៩៦.៩៨៥)	៤០២.៣៤០	(៧៩៤.៦៤៥)	(៣.២៥១.០៨៩)
ប្រាក់ចំណេញសម្រាប់ការិយបរិច្ឆេទ		១៤.៣១៣.២៩៣	១៩៤.៥៨៣	១៤.៥០៧.៨៧៦	៥៩.២៩៣.៦៩០	២.៨៧០.៥៦៦	៧៥៨.៨៥៨	៣.៥២៩.០៦៤	១៤.៥៦០.២១៥
ប្រាក់ចំណេញក្នុងមួយហ៊ុនសម្រាប់ភាគហ៊ុននិកនៃ ក.ស.ភ. ក្នុងអំឡុងការិយបរិច្ឆេទមានដូចខាងក្រោម៖									
ប្រាក់ចំណេញក្នុងមួយភាគហ៊ុនគោល	ឈ	០,៦៩	០,០១	០,៧០	២,៨៧	០,១៤	០,០៣	០,១៧	០,៧០
ប្រាក់ចំណេញក្នុងមួយ ភាគហ៊ុនដែលថយចុះ	ឈ	០,៦៩	០,០១	០,៧០	២,៨៧	០,១៤	០,០៣	០,១៧	០,៧០

កំណត់សម្គាល់ផែស្រយុំស្តីពីការងារ

កំណត់សម្គាល់លើរបាយការណ៍ហិរញ្ញវត្ថុសង្ខេបចន្លោះពេល (ត)

សម្រាប់ដំណាច់ការិយបរិច្ឆេទ ៣ខែ និង ១២ខែ ដែលបានបញ្ចប់ថ្ងៃទី៣១ ខែធ្នូ ឆ្នាំ២០២៣

៣២. ការវាយតម្លៃទ្រព្យនិងតម្លៃប្រែប្រួល (ត)

ការសង្ខេបធាតុដែលរងផលប៉ះពាល់ពីការវាយតម្លៃទ្រព្យនិងតម្លៃប្រែប្រួល និងការធ្វើនិយ័តកម្មនៃកំហុសឆ្គងទាំងនោះមានដូចខាងក្រោម៖ (ត)

	ចំណុច	សម្រាប់ដំណាច់ការិយបរិច្ឆេទ ១២ខែ ដែលបានបញ្ចប់ ថ្ងៃទី៣១ ខែធ្នូ ឆ្នាំ២០២២			
		ដែលបាន វាយតម្លៃ កន្លងទៅ ដុល្លារអាមេរិក	និយ័តកម្ម ដុល្លារអាមេរិក	បានវាយតម្លៃ ដុល្លារអាមេរិក	បានវាយតម្លៃ ទ្រព្យនិងតម្លៃ ប្រែប្រួល (កំណត់សម្គាល់ ៤)
លំហូរទឹកប្រាក់ពីសកម្មភាពប្រតិបត្តិការ					
	គ ឃ ង				
ប្រាក់ចំណេញមុនដកពន្ធ	(១) ង (៣)	១៨.៤៤៩.៦៦៣	(១៤៤.៧២៧)	១៨.៣០៤.៩៣៦	៧៤.៨១២.២៧៤
<i>និយ័តកម្មលើ៖</i>					
រំលស់លើទ្រព្យគ្រឿងចក្រ និងបរិក្ខារ		៣.៧៣៩.៤៥៩	-	៣.៧៣៩.៤៥៩	១៥.២៨៣.១៦៩
រំលស់លើទ្រព្យវិនិយោគ		៥១.៥១០	-	៥១.៥១០	២១០.៥២១
រំលស់លើសិទ្ធិប្រើប្រាស់					
ទ្រព្យសកម្ម	ង(១)	៩៤.៥២១	២.០៤៣	៩៦.៥៦៤	៣៩.៤៦៥
ចំណាយការប្រាក់	ង(១)	១.០៨៥.១៨៦	(១៦.៥៤៤)	១.០៦៨.៦៤២	៤.៣៦៧.៥៤០
ចំណូលការប្រាក់ពីភតិសន្យា					
ត្រូវទទួល	ង(២)	(២៤៥.៨៣១)	២៩.៤៨៣	(២១៦.៣៤៨)	(៨៤.៤២១)
ចំណូលការប្រាក់ពីប្រាក់បញ្ញើមាន កាលកំណត់		(១.០២៥.១៧៥)	-	(១.០២៥.១៧៥)	(៤.១៨៩.៨៩១)
ឥទ្ធិពលសុទ្ធនៃអប្បបរមាលើ ប្រាក់តម្កល់រយៈពេលវែង	ង(២)	(១.៣៥២)	(១.៣៥២)	(២.៧០៤)	(១១.០៥១)
ការខាតបង់ឱនភាពនៃតម្លៃសុទ្ធលើ គណនីត្រូវទទួលផ្សេងៗ		៥៨៦.៧៤៦	-	៥៨៦.៧៤៦	២.៣៩៤.០៣១
ខាត(ចំណេញ) ពីភតិសន្យាបន្តនៃ សិទ្ធិប្រើប្រាស់ទ្រព្យសកម្ម	ង(២)	១.០៤៦.៩៦៦	(២.៤៣៥.២៩៧)	(១.៣៨៨.៣៣១)	(៥៦៧.៤១៩)
ខាតពីការលក់ទ្រព្យគ្រឿងចក្រ និងបរិក្ខារ		១១.៩៣០	-	១១.៩៣០	៤៨.៧៥៨
ការលុបចោលទ្រព្យគ្រឿងចក្រ និងបរិក្ខារ		៨.៣០៩	-	៨.៣០៩	៣៣.៩៥៩
ចំណាយលើកាតព្វកិច្ច					
អត្ថប្រយោជន៍សោធននិវត្តន៍		៨៧.៨៤៨	-	៨៧.៨៤៨	៣៥៩.០៣៤
ប្រាក់ចំណេញពីភតិសន្យាបន្ត នៃសិទ្ធិប្រើប្រាស់ទ្រព្យសកម្ម	ង(២)	(២.៧៦៣.៤២២)	២.៧៦៣.៤២២	-	-
		២១.១២៦.៣៥៨	១៩៧.០២៨	២១.៣២៣.៣៨៦	៨៧.១៤៦.៧៧៨

កំណត់សម្គាល់ផែស្រយុំសង្គម

កំណត់សម្គាល់លើរបាយការណ៍ហិរញ្ញវត្ថុសង្ខេបចន្លោះពេល (ត)

សម្រាប់ដំណាច់ការិយបរិច្ឆេទ ៣ខែ និង ១២ខែ ដែលបានបញ្ចប់ថ្ងៃទី៣១ ខែធ្នូ ឆ្នាំ២០២៣

៣២. ការវាយតម្លៃទ្រព្យនិងតម្លៃប្រៀបធៀប (ត)

ការសង្ខេបធាតុដែលរងផលប៉ះពាល់ពីការវាយតម្លៃទ្រព្យនិងតម្លៃប្រៀបធៀប និងការធ្វើនិយ័តកម្មនៃកំហុសឆ្គងទាំងនោះមានដូចខាងក្រោម៖ (ត)

		សម្រាប់ដំណាច់ការិយបរិច្ឆេទ ១២ខែ ដែលបានបញ្ចប់ ថ្ងៃទី៣១ ខែធ្នូ ឆ្នាំ២០២២			
		ដែលបាន វាយតម្លៃ	និយ័តកម្ម	បានវាយតម្លៃ	
ចំណុច	ដុល្លារអាមេរិក	ដុល្លារអាមេរិក	ដុល្លារអាមេរិក	ដុល្លារអាមេរិក	ពាន់រៀល (កំណត់សម្គាល់ ៤)
លំហូរទឹកប្រាក់ពីសកម្មភាពប្រតិបត្តិការ (ត)					
<i>បម្រែបម្រួលនៃទុនបង្វិល៖</i>					
សន្និធិ	ជ	(៧១៤.៩៨២)	៣៥២.១១៤	(៣៦២.៨៦៨)	(១.៤៨៣.០៤២)
គណនីអតិថិជន និងគណនី	ខ.ង(៧)				
ត្រូវទទួលផ្សេងៗ	ជ.ដ	(៣.០១៤.៩០១)	(៩៥៧.២៤៣)	(៣.៩៧២.១៤៤)	(១៦.២៣៤.១៥៣)
ប្រាក់បញ្ញើរយៈពេលខ្លី	ដ	-	៥៩.១៣៩	៥៩.១៣៩	២៥១.៧០១
គណនីអ្នកផ្គត់ផ្គង់ និងគណនី					
ត្រូវទូទាត់ផ្សេងៗ		៨៦៩.៨៨៤	-	៨៦៩.៨៨៤	៣.៥៥៥.២១៦
បំណុលពីកិច្ចព្រមព្រៀងរួម	ដ	៤៣.១៩៩	៤៣.១៩៩	-	-
កិច្ចសន្យាបំណុល		(៣០០.០០០)	-	(៣០០.០០០)	(១.២២៦.១០០)
សាច់ប្រាក់ទទួលបានពីប្រតិបត្តិការ		១៨.០០៩.៥៥៨	(៣៩២.១៦១)	១៧.៦១៧.៣៩៧	៧២.០០២.៣០០
ពន្ធលើប្រាក់ចំណេញបានបង់	ដ	(២.៧២៦.៥៩២)	៥៧.១៣៤	(២.៦៦៩.៤៥៨)	(១០.៩១០.០៧៥)
ឥណទានពន្ធកាត់ទុក	ដ	-	(៥៧.១៣៤)	(៥៧.១៣៤)	(២៣៣.៥០៧)
កាតព្វកិច្ចអត្ថប្រយោជន៍សោធននិវត្តន៍					
ដែលបានបង់		(២៩.៨៩៤)	-	(២៩.៨៩៤)	(១២២.១៧៧)
សាច់ប្រាក់សុទ្ធទទួលបានពី					
សកម្មភាពប្រតិបត្តិការ	ដ	១៥.២៥៦.០៧២	(៣៩២.១៦១)	១៤.៨៦៣.៩១១	៦០.៧៣៦.៥៤១
លំហូរទឹកប្រាក់ពីសកម្មភាពវិនិយោគ					
ការទិញទ្រព្យគ្រឿងចក្រ និងបរិក្ខារ		(៧.៦៩៦.៩៦២)	-	(៧.៦៩៦.៩៦២)	(៣១.៤៥៧.៤៨៤)
ការទិញទ្រព្យវិនិយោគ		(៣០.០០០)	-	(៣០.០០០)	(១២២.៦១០)
សាច់ប្រាក់ទទួលបានពីភតិសន្យាត្រូវទទួល ង (៧) ដ		-	១៤៤.១០១	១៤៤.១០១	៥៨៨.៩៤១
សាច់ប្រាក់ទទួលបានពីការលក់ទ្រព្យ					
គ្រឿងចក្រ និងបរិក្ខារ		៣.៣៥៥	-	៣.៣៥៥	១៣.៧១២
ការប្រាក់បានទទួល	ដ	៥៦២.៨៤៣	៤០៣.១៩៣	៩៦៦.០៣៦	៣.៩៤៨.១៨៩
ការដាក់ប្រាក់បញ្ញើមានកាលកំណត់	ក	(៤.១០០.០០០)	(២.០០០.០០០)	(៦.១០០.០០០)	(២៤.៩៣០.៧០០)
សាច់ប្រាក់សុទ្ធប្រើប្រាស់ក្នុង					
សកម្មភាពវិនិយោគ	ដ	(១១.២៦០.១១៤)	(១.៥៥៦.៧០៦)	(១២.៨១៦.៨២០)	(៥១.៩៥៩.៩៥២)

កំណត់សម្គាល់របស់ក្រុមហ៊ុន

កំណត់សម្គាល់លើរបាយការណ៍ហិរញ្ញវត្ថុសង្ខេបចន្លោះពេល (ត)

សម្រាប់ដំណាច់ការិយបរិច្ឆេទ ៣ខែ និង ១២ខែ ដែលបានបញ្ចប់ថ្ងៃទី៣១ ខែធ្នូ ឆ្នាំ២០២៣

៣២. ការវាយតម្លៃឡើងវិញនូវព័ត៌មានប្រៀបធៀប (ត)

ការសង្ខេបធាតុដែលរងផលប៉ះពាល់ពីការវាយតម្លៃឡើងវិញនៃព័ត៌មានប្រៀបធៀប និងការធ្វើនិយ័តកម្មនៃកំហុសឆ្គងទាំងនោះមានដូចខាងក្រោម៖ (ត)

		សម្រាប់ដំណាច់ការិយបរិច្ឆេទ ១២ខែ ដែលបានបញ្ចប់ ថ្ងៃទី៣១ ខែធ្នូ ឆ្នាំ២០២២			
		ដែលបាន រាយការណ៍		បានរាយការណ៍ឡើងវិញ	
		កន្លងទៅ	និយ័តកម្ម	ដុល្លារអាមេរិក	ពាន់រៀល
ចំណុច		ដុល្លារអាមេរិក	ដុល្លារអាមេរិក	ដុល្លារអាមេរិក	(កំណត់សម្គាល់ ៤)
លំហូរទឹកប្រាក់ពីសកម្មភាពហិរញ្ញប្បទាន					
ភាគលាភបានបង់		(១.០៨១.៤៨០)	-	(១.០៨១.៤៨០)	(៤.៥២០.០០៩)
ការប្រាក់បានបង់	ង.ដ	(៨៧២.៩៩៩)	(៤៩០.០៣៨)	(១.២៦២.៩៣៧)	(៥.៣០២.២១៦)
ការទូទាត់ប្រាក់ដើមនៃបំណុល					
ភតិសន្យា	ង.ដ	(៥៥៥.៥១០)	៣៩៤.០៣៥	(១៥១.៤៧៥)	(៦១៨.៦៧០)
ការទូទាត់ប្រាក់កម្ចី		(២.០៦៩.៩៧៤)	-	(២.០៦៩.៩៧៤)	(៨.៤៥៩.៩៨៤)
សាច់ប្រាក់សុទ្ធប្រើប្រាស់ក្នុង					
សកម្មភាពហិរញ្ញប្បទាន		(៤.៥០៤.១៦៣)	(៩៦.០០៣)	(៤.៦០០.១៦៦)	(១៨.៨០០.៨៧៩)
ការថយចុះសុទ្ធនៃសាច់ប្រាក់ និង					
សាច់ប្រាក់សមមូល		(៥១១.៨៥៥)	(១.៩៤០.៨៧០)	(២.៤៥២.៧២៥)	(១០.០២៤.២៩០)
សាច់ប្រាក់ និងសាច់ប្រាក់សមមូល					
នាដើមការិយបរិច្ឆេទ		៦.៦១៤.៧០០	២.០៣២.១១៤	៨.៦៤៦.៨១៤	៣៥.២២៧.១២០
លម្អៀងពីការប្តូររូបិយប័ណ្ណ		-	-	-	២៩៨.២៣៤
សាច់ប្រាក់ និងសាច់ប្រាក់សមមូល					
នាចុងការិយបរិច្ឆេទ	ដ	៦.១០២.៨៤៥	៩១.២៤៤	៦.១៩៤.០៨៩	២៥.៥០១.០៦៤

ប្រតិបត្តិការមិនមែនជាសាច់ប្រាក់ជាសារវន្តពីសកម្មភាពហិរញ្ញប្បទាន

ការទិញទ្រព្យគ្រឿងចក្រនិងបរិក្ខារ					
តាមរយៈបំណុលពី					
កិច្ចព្រមព្រៀងរួម	ច(១)	-	៧.៦៨៤.៥២៤	៧.៦៨៤.៥២៤	៣១.៤០៦.៦៥០

កំណត់សម្គាល់ផ្សេងៗទៀត

កំណត់សម្គាល់លើរបាយការណ៍ហិរញ្ញវត្ថុសង្ខេបចន្លោះពេល (ត)

សម្រាប់ដំណាច់ការិយបរិច្ឆេទ ៣ខែ និង ១២ខែ ដែលបានបញ្ចប់ថ្ងៃទី៣១ ខែធ្នូ ឆ្នាំ២០២៣

៣២. ការវាយតម្លៃឡើងវិញនូវតំលៃប្រៀបធៀប (ត)

ការសង្ខេបធាតុដែលរងផលប៉ះពាល់ពីការវាយតម្លៃឡើងវិញនៃព័ត៌មានប្រៀបធៀប និងការធ្វើនិយ័តកម្មនៃកំហុសឆ្គងទាំងនោះមានដូចខាងក្រោម៖ (ត)

	សម្រាប់ដំណាច់ការិយបរិច្ឆេទ ១២ខែ ដែលបានបញ្ចប់ ថ្ងៃទី៣១ ខែធ្នូ ឆ្នាំ២០២២				
	ដែលបាន រាយការណ៍		និយ័តកម្ម	បានវាយតម្លៃឡើងវិញ	
	ចំណុច	ដុល្លារអាមេរិក	ដុល្លារអាមេរិក	ដុល្លារអាមេរិក	ពាន់រៀល
របាយការណ៍ស្តីពីបម្រែបម្រួល មូលធន					
ប្រាក់ចំណេញរក្សាទុក	៣	១៤.៥៦៥.០៤៣	៣១៣.៧៦២	១៤.៨៧៨.៨០៥	៦០.៦៣៩.០២៤

(កំណត់សម្គាល់ ៤)

៣៣. បំណុលយថាហេតុ

ក្រុមហ៊ុនកំពុងមានវិវាទជាមួយ Saab Technologies Bv ("SAAB") ទាក់ទងនឹងវិក្កយបត្រដែលមានទឹកប្រាក់សរុបចំនួន ១.០៨៤.៤៩៨ ដុល្លារអាមេរិក ទាក់ទងនឹងការផ្តល់សេវាកម្ម ក្រោមកិច្ចសន្យាគាំទ្រ និងថែទាំ (កិច្ចសន្យាលេខ CP២០១២០២២៤) លើប្រព័ន្ធគ្រប់គ្រងប្រតិបត្តិការចំណាត់ (TOS) ចុះថ្ងៃទី២៤ ខែកុម្ភៈ ឆ្នាំ២០១២ និងវិក្កយបត្របន្តបន្ទាប់ដែលទាក់ទងនឹងការគិតថ្លៃប្រចាំឆ្នាំនៃបរិមាណកុងតឺន័រឆ្នាំ និងថ្លៃថែទាំ និងការគាំទ្រចាប់ផ្តើមចាប់ពីខែមករា ឆ្នាំ២០២៣។ ក្រុមហ៊ុនបានរកឃើញថា មានកាតព្វកិច្ចអនុវត្តមួយចំនួនដូចបានចែងនៅក្នុងកិច្ចសន្យាដែលនៅមិនទាន់បានបំពេញគ្រប់លក្ខខណ្ឌនៅឡើយ។ ភាពមិនគ្រប់លក្ខខណ្ឌទាំងអស់នោះរួមមានភាពមិនដំណើរការនៃប្រព័ន្ធគ្រប់គ្រងទំនិញ ក្នុងការកត់ត្រាសេវា វេ និងរៀបចំទំនិញ ការកត់ត្រាសេវាកម្មទូទាំងតំបន់ជាក់ ការកត់ត្រាសេវាកម្មថ្លឹងទម្ងន់ និងភាពមិនប្រក្រតីផ្សេងៗទៀតលើប្រព័ន្ធ។ លើសពីនេះ មុខងារនៃប្រព័ន្ធផលិតវិក្កយបត្រលើសេវាកម្មដូចជា ថ្លៃឈ្នួលស្តុកទំនិញ/កុងតឺន័រ និងថ្លៃឈ្នួលវេ និងរៀបចំទំនិញ គឺនៅមានកម្រិតនៅឡើយ។ ជាងនេះទៅទៀត ប្រព័ន្ធ Electronic Data Interchange ("EDI") សម្រាប់ទំនាក់ទំនងរវាងកម្ពុជា-លីសាបា ជាមួយអតិថិជន និងមុខងារការត្រួតពិនិត្យមើលទីលានផ្ទុកកុងតឺន័រ គឺនៅមិនទាន់បានបំពេញចប់សព្វគ្រប់ទៅតាមប្លង់មេនៅឡើយទេ។

កំណត់សម្គាល់ផែនការសង្គ្រោះ

កំណត់សម្គាល់លើរបាយការណ៍ហិរញ្ញវត្ថុសង្ខេបចន្លោះពេល (ត)
សម្រាប់ដំណាច់ការិយបរិច្ឆេទ ៣ខែ និង ១២ខែ ដែលបានបញ្ចប់ថ្ងៃទី៣១ ខែធ្នូ ឆ្នាំ២០២៣

៣៣. បំណុលយថាហេតុ (ត)

នៅថ្ងៃទី១៤ ខែកក្កដា ឆ្នាំ២០២៣ ក្រុមហ៊ុនបានចាត់តាំងទីប្រឹក្សាផ្នែកច្បាប់ ដើម្បីធ្វើការវាយតម្លៃលើការ
ទាមទារសំណងពី SAAB។ បន្ទាប់មកទៀត ក្រុមហ៊ុនបានបដិសេធលើវិក្កយបត្រនានាពី SAAB ដោយយោងតាម
ហេតុផលដូចបានរៀបរាប់ពីខាងលើ។ នៅថ្ងៃទី១២ ខែកញ្ញា ឆ្នាំ២០២៣ ក្រុមហ៊ុនទទួលបានដំណឹងតាមរយៈ
ដីកាកោះហៅ ថាអ្នកទីប្រឹក្សាច្បាប់របស់ SAAB បានដាក់ពាក្យបណ្តឹងនៅតុលាការប្រទេសប៊ែលហ្សិក។ ការបំភ្លឺ
បឋមត្រូវបានធ្វើឡើងនៅថ្ងៃទី១២ ខែធ្នូ ឆ្នាំ២០២៣ នៅតុលាការសហគ្រាសទីក្រុង Antwerp ប្រទេសប៊ែលហ្សិក។
ដោយផ្អែកតាមដីកាកោះហៅ SAAB ទាមទារសំណងពីក្រុមហ៊ុនជាទឹកប្រាក់ចំនួន ១.២៨១.៦១៣ ដោយមិនរាប់
បញ្ចូលនូវថ្លៃដីកាកោះហៅ និងកម្រៃតុលាការ។ នៅថ្ងៃទី១៩ ខែធ្នូ ឆ្នាំ២០២៣ ក្រុមហ៊ុន បានទទួលលិខិតមួយ
ទៀតពីតុលាការប្រទេសប៊ែលហ្សិក ដែលតម្រូវឲ្យក្រុមហ៊ុនចូលខ្លួនមកបំភ្លឺ នៅថ្ងៃទី២៥ ខែមិថុនា
ឆ្នាំ២០២៤។

នាកាលបរិច្ឆេទនៃរបាយការណ៍នេះ ក្រុមហ៊ុនបានប្រានចោលនូវការចោទប្រកាន់មិនពិតនានា ពាក់ព័ន្ធនឹង
បណ្តឹងខាងលើមកលើក្រុមហ៊ុន ដែលផ្តួចផ្តើមឡើងដោយ SAAB។ អ្នកគ្រប់គ្រងជឿជាក់ថា ទឹកប្រាក់ដែល
បានចេញវិក្កយបត្រមិនសមមូល និងមិនស្តែងចេញពីកម្រិតជាក់ស្តែងដែលអ្នកផ្គត់ផ្គង់បានបំពេញកាតព្វកិច្ច
គិតត្រឹមកាលបរិច្ឆេទនៃរបាយការណ៍នេះឡើយ។

៣៤. ឧបករណ៍ហិរញ្ញវត្ថុ – តម្លៃសមស្រប

ក្រុមហ៊ុនពុំបានធ្វើលាតត្រដាងអំពីព័ត៌មានតម្លៃសមស្របសម្រាប់ទ្រព្យសកម្មហិរញ្ញវត្ថុ និងបំណុលហិរញ្ញវត្ថុ
ព្រោះតម្លៃយោងមានតម្លៃប្រហាក់ប្រហែលយ៉ាងសមហេតុផលទៅនឹងតម្លៃសមស្រប។



ចំណតផែនការពហុបំណងឧស្ម័ន លេខ UM២

Sub-Feeder Multipurpose Terminal Tonle Bet-UM2

ភូមិឧស្ម័ន យ៉ុងឧស្ម័ន ស្រុកត្បូងឃ្មុំ ខេត្តត្បូងឃ្មុំ

Tonle Bet Village, Tonle Bet Commune, Tboung Khmum District, Tboung Khmum Province

ចំណតផែនការពហុបំណង លេខ UM១

Sub-Feeder Multipurpose Terminal UM1

ផ្លូវជាតិលេខ ៦A, ភូមិកណ្តាល ឃុំព្រែកអញ្ជាញ ស្រុកមុខកំពូល ខេត្តកណ្តាល

National Road No. 6A, Kandal Village, Prek Anhchanh Commune, Mok Kampul District, Kandal Province

ចំណតផែនការពហុបំណង លេខ TS៣

Multipurpose Terminal TS3

#៦៤៩ ផ្លូវវិថីព្រះសីហនុ ភូមិស្រះចក ខណ្ឌដូនពេញ រាជធានីភ្នំពេញ

#649, Preah Sisowath Street, Sras Chork Commune, Daun Penh District, Phnom Penh

ចំណតផែនការដំណើរ និងទេសចរ លេខ TS១

Passenger and Tourist Terminal TS1

ផ្លូវវិថីព្រះសីហនុ ភូមិស្រះចក ខណ្ឌដូនពេញ រាជធានីភ្នំពេញ

Preah Sisowath Street, Wat Phnom Commune, Daun Penh District, Phnom Penh

ចំណតផែនការពហុបំណង លេខ TS១១

Sub-Feeder Multipurpose Terminal TS11

ផ្លូវជាតិលេខ៥ ភូមិស្ពានខ្ពស់ សង្កាត់អូរម៉ែតលេខ៦ ខណ្ឌឫស្សីកែវ រាជធានីភ្នំពេញ

National Road 5, Spean Khpos Village, Kilometer 6 Commune, Reusseykeo District, Phnom Penh

ចំណតផែនការកុងតឺន័រ លេខ LM១៧ និងទីលានស្តុកទុកកុងតឺន័រ

Container Terminal LM17 /ICD-LM១៧/ and Inland Container Depot ICD-LM17

ភូមិកណ្តាល ឃុំបន្ទាយដេក ស្រុកកៀនស្វាយ ខេត្តកណ្តាល

Kandal Leu Village, Bantey Dek Commune, Kien Svay District, Kandal Province

ចំណតផែនការពហុបំណង លេខ LM២៦

Sub-Feeder Multipurpose Terminal LM២៦

ភូមិកោះរកា ឃុំកោះរកា ស្រុកពរម្រះ ខេត្តព្រៃវែង

Koh Roka Village, Koh Roka Commune, Peam Chor District, Prey Veng Province

ទំនាក់ទំនង/ Contact

Email ppapmpwt@online.com.kh

Tel/Fax +855 23 427 802

Website www.ppap.com.kh

Headquarter's Address #649, Preah Sisowath Street, Sras Chork Commune, Daun Penh District, Phnom Penh

