



ព្រះរាជាណាចក្រកម្ពុជា
ជាតិ សាសនា ព្រះមហាក្សត្រ

កំណត់ដៃស្វយ័តភ្នំពេញ

របាយការណ៍ប្រចាំត្រីមាសទី៤ ឆ្នាំ២០២១



ក្រុមហ៊ុនចុះបញ្ជីលក់មូលបត្រ

របាយការណ៍

ប្រចាំត្រីមាសទី៤ ឆ្នាំ២០២១

(គិតត្រឹមថ្ងៃទី៣១ ខែធ្នូ ឆ្នាំ២០២១)

របស់ក្រុមហ៊ុនស្រូវសំបុក

**១. ព័ត៌មានហិរញ្ញវត្ថុសង្ខេប ក្រាហ្វិកអំពីព័ត៌មានហិរញ្ញវត្ថុសង្ខេប និងកម្មសិទ្ធិភាព
ភាគហ៊ុនិកធម្មតា**

១.១. ព័ត៌មានហិរញ្ញវត្ថុសង្ខេប

បរិយាយ		៣១ ធ្នូ ឆ្នាំ២០២១	៣១ ធ្នូ ឆ្នាំ២០២០	៣១ ធ្នូ ឆ្នាំ២០១៩
ស្ថានភាពហិរញ្ញវត្ថុ (ពាន់រៀល)				
ទ្រព្យសកម្មសរុប		៨៩៥.៨០៦.៩៥៣	៨៣៦.៣២០.៧១០	៨១៧.៥៤២.៩៤៨
បំណុលសរុប		១៩០.៣៦៤.៦៦៦	១៨៤.១៥៤.១៥៩	១៩៨.៥៤០.៩៥២
មូលធនសរុប		៧០៥.៤៤២.២៨៧	៦៥២.១៦៦.៥៥១	៦១៩.០០១.៩៩៦
លទ្ធផលហិរញ្ញវត្ថុ (ពាន់រៀល)		ត្រីមាសទី៤ ឆ្នាំ២០២១	ត្រីមាសទី៤ ឆ្នាំ២០២០	ត្រីមាសទី៤ ឆ្នាំ២០១៩
ចំណូលសរុប		៣២.២៨៤.៦៨៧	២៦.៨៥៥.១៤៦	២៩.៨៤៧.៨៨៧
ចំណេញ/(ខាត) មុនបង់ពន្ធ		១៦.៩១០.៣៩០	១១.៦០១.៥៦១	១៥.៥៤២.៣៧៦
ចំណេញ/(ខាត) សុទ្ធក្នុងការិយបរិច្ឆេទ		១៣.០៨៧.២២១	៨.៩៦១.៩០៥	១២.២២៨.៥១០
លទ្ធផលលម្អិតក្នុងការិយបរិច្ឆេទ		១៣.៣២៨.២៤០	៩.៦៨៦.១៩១	១២.៦១០.៩៤៣
អនុបាតហិរញ្ញវត្ថុ		ត្រីមាសទី៤ ឆ្នាំ២០២១	៣១ ធ្នូ ឆ្នាំ២០២០	៣១ ធ្នូ ឆ្នាំ២០១៩
អនុបាតសាធនភាព (ភាគរយ)		៨,៩៦	២៨,៤០	៣០,១៣
អនុបាត សន្ទនីយភាព	អនុបាតចរន្ត (ចំនួនដង)	៣,៣៦	៣,៨៦	៤,១៧
	អនុបាតចរន្តល្បឿន (ចំនួនដង)	៣,៣៦	៣,៨៦	៤,១៧
		ត្រីមាសទី៤ ឆ្នាំ២០២១	ត្រីមាសទី៤ ឆ្នាំ២០២០	ត្រីមាសទី៤ ឆ្នាំ២០១៩
អនុបាត ចំណេញភាព	អនុបាតចំណេញធៀបនឹង ទ្រព្យសកម្ម (ភាគរយ)	១,៤៩	១,១៦	១,៥៤
	អនុបាតចំណេញធៀបនឹងមូល ធន(ភាគរយ)	១,៨៩	១,៤៩	២,០៤
	អនុបាតគម្លាតចំណេញដុល (ភាគរយ)	៦៦,០២	៧០,៣១	៦៩,៧៨

អនុបាតគម្លាតចំណេញភាព (ភាគរយ)	៤១,២៨	៣៦,០៧	៤២,២៥
ចំណេញក្នុងមួយឯកតាមូលបត្រ កម្មសិទ្ធិ (រៀល)	៦៤៤,៣៦	៤៦៨,២៩	៦០៩,៦៨
អនុបាតលទ្ធភាពសងការប្រាក់ (ចំនួនដង)	២០,៩៣	១៣,៤១	១៦,៥៧

១.២. ក្រាហ្វិកអំពីព័ត៌មានហិរញ្ញវត្ថុសង្ខេប (គិតត្រឹមថ្ងៃទី៣១ ខែ ធ្នូ ឆ្នាំ២០២១)

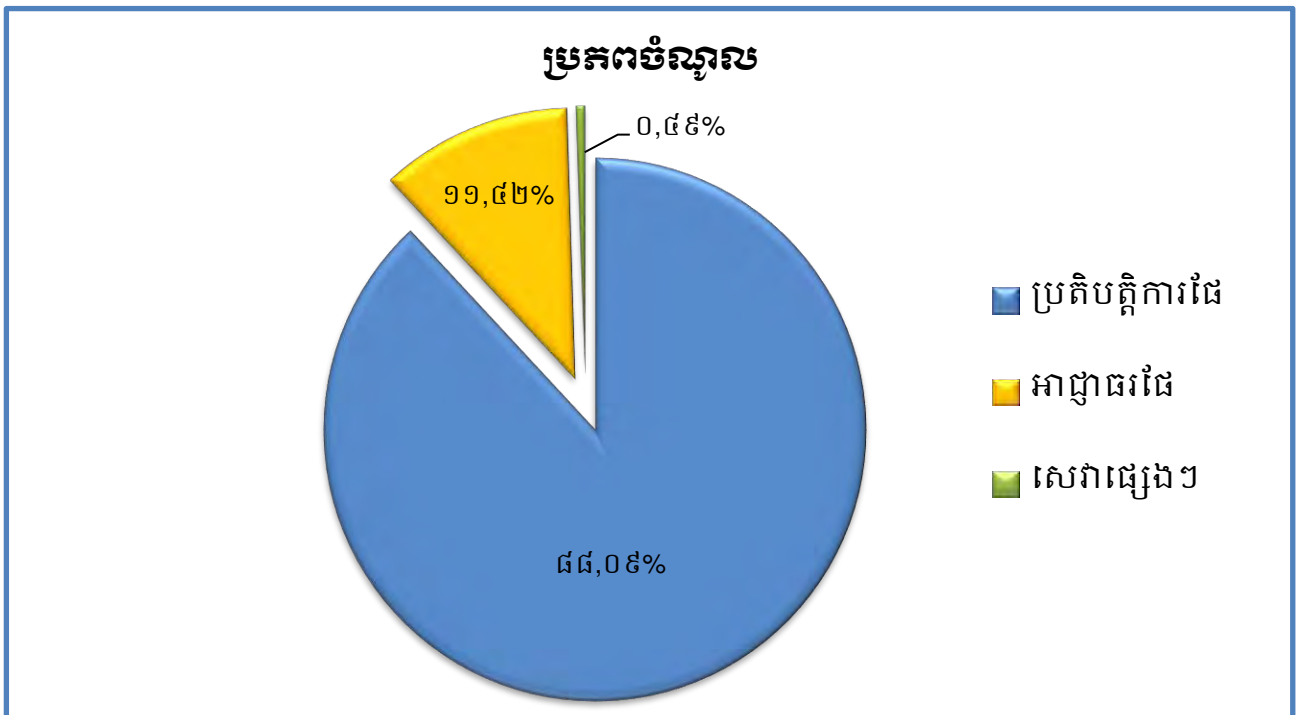
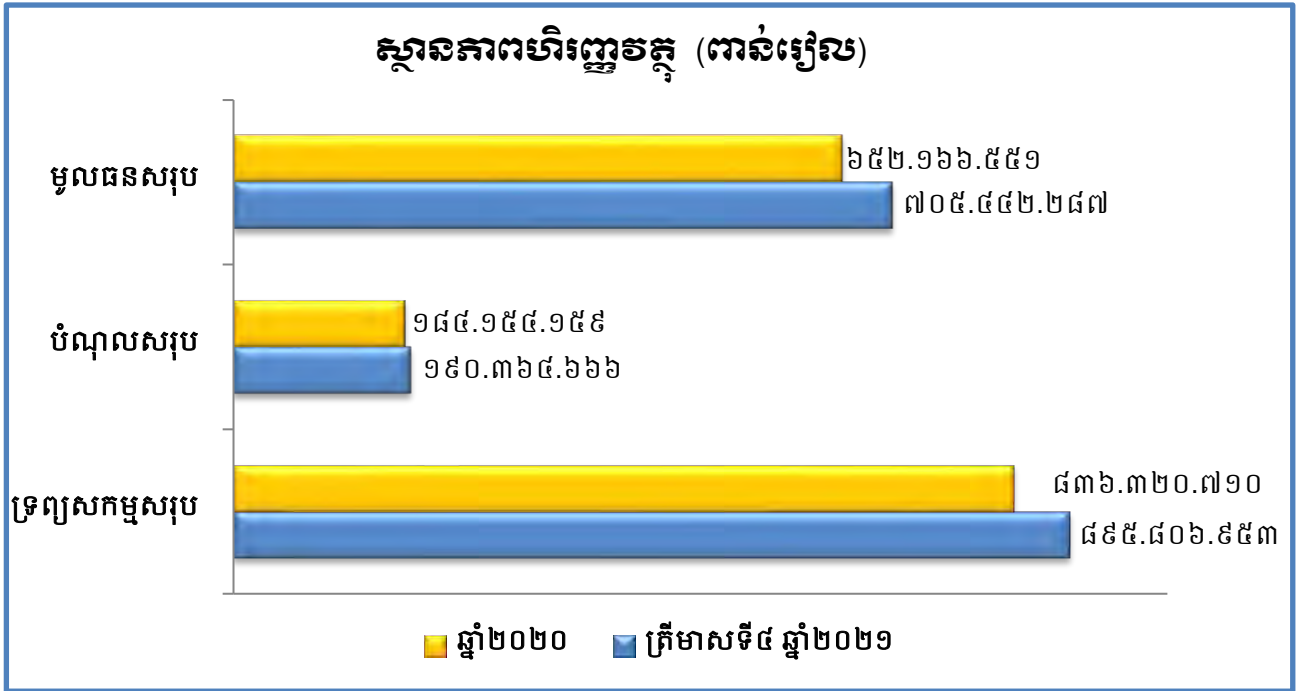

**ការបែងចែកប្រភេទចំណូលធៀបនឹងចំណូលសរុបពី
ផលអាជីវកម្ម និងសេវាកម្ម**

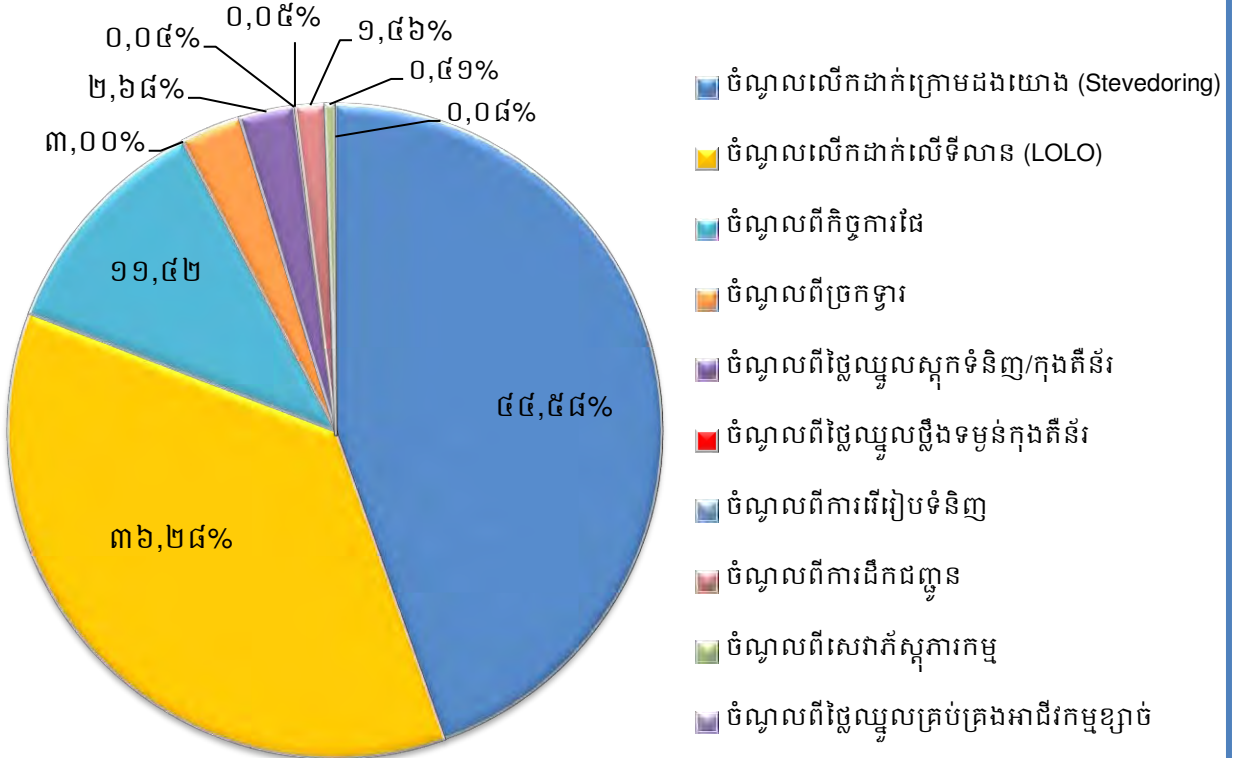

ប្រាក់ចំណេញសម្រាប់ត្រីមាសទី៤ ឆ្នាំ២០២១ (ពាន់រៀល)

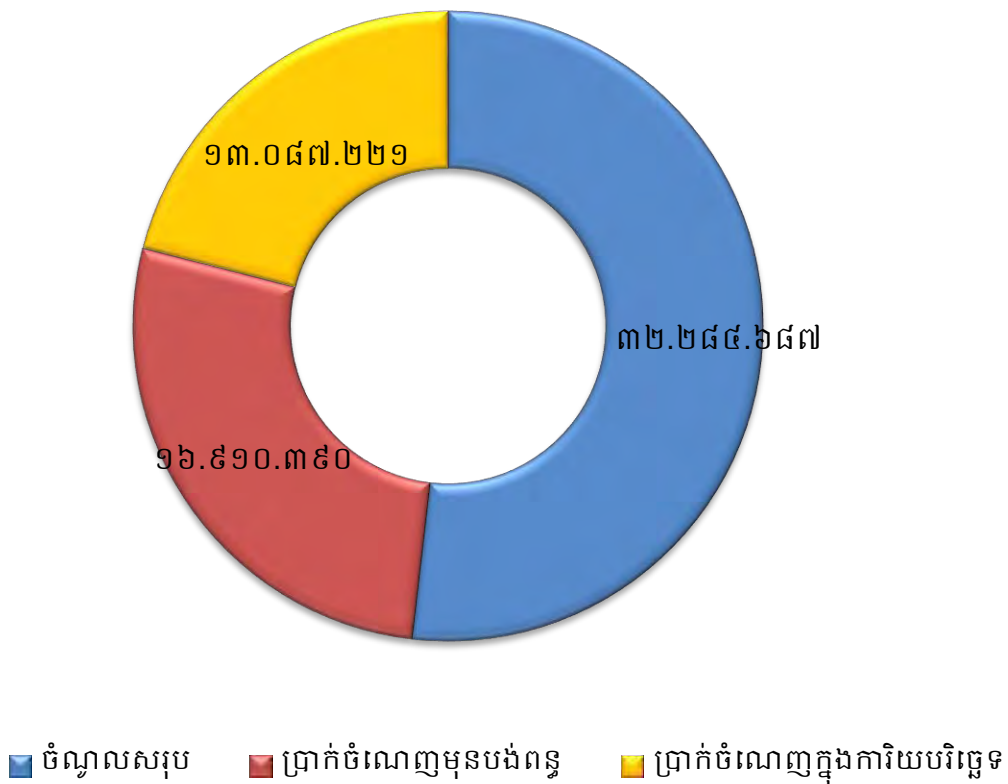

ប្រាក់ចំណេញសម្រាប់ត្រីមាសទី៤ ឆ្នាំ២០២១ ធៀបនឹងផែនការ ឆ្នាំ២០២១ (ពាន់រៀល)

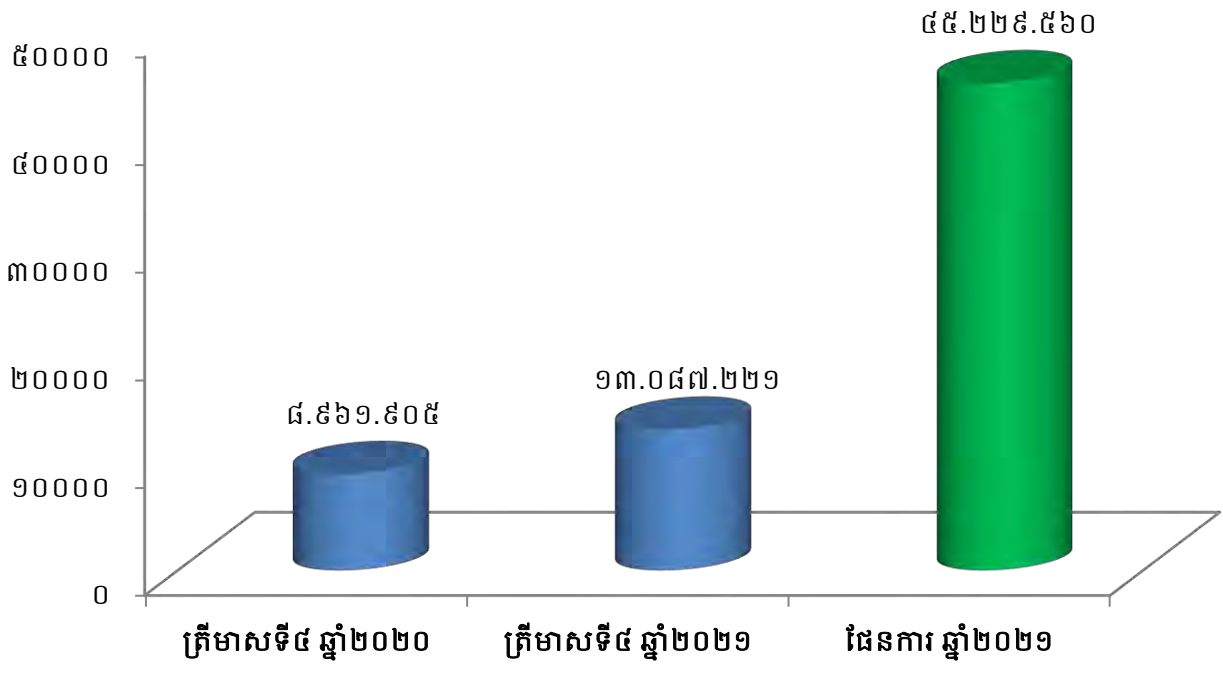

ប្រាក់ចំណេញតាមបណ្តាឆ្នាំនីមួយៗ ចាប់ពីឆ្នាំ២០១៦ ដល់ឆ្នាំ២០២០ ធៀបនឹងផែនការឆ្នាំ២០២១ (ពាន់រៀល)

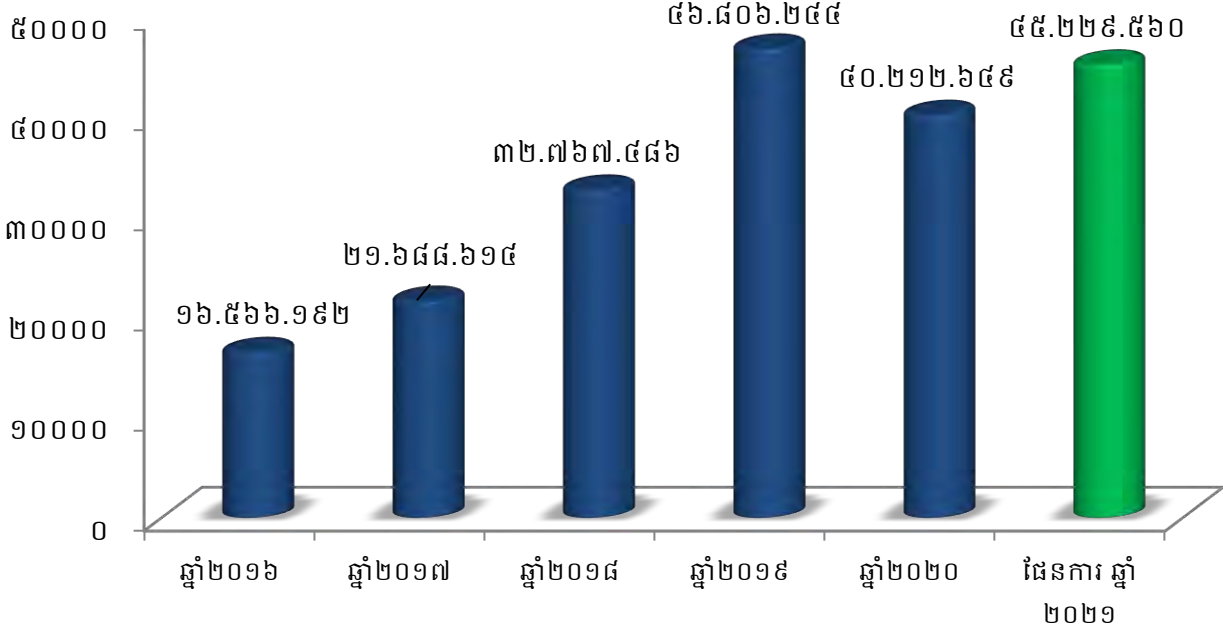

១.៣. កម្មសិទ្ធិភាព ភាគហ៊ុនិកធម្មតា (គិតត្រឹមថ្ងៃទី៣១ ខែធ្នូ ឆ្នាំ២០២១)

ភាគហ៊ុន	ចំនួនភាគហ៊ុន	កម្មសិទ្ធិភាព
ភាគហ៊ុនប្រភេទ("គ")		
១. រដ្ឋ តំណាងដោយ (ស.ហ.វ.)	៩៣.៧៦៩.១២០	១០០%
ភាគហ៊ុនធម្មតា (ប្រភេទ "ខ")		
១. រដ្ឋ តំណាងដោយ (ស.ហ.វ.)	១៦.៥៤៧.៤៩២	៨០%
ភាគហ៊ុនធម្មតា (ប្រភេទ "ក")		
១. ESOP	២៤១.៨១៤	១,១៧%
២. ភាគហ៊ុនិកឯកជន	៣.៨៩៥.០៥៩	១៨,៨៣%
សរុបភាគហ៊ុនធម្មតា(ប្រភេទ "ក")	៤.១៣៦.៨៧៣	២០%

* ភាគហ៊ុនធម្មតាសរុប (២០.៦៨៤.៣៦៥ភាគហ៊ុន)។

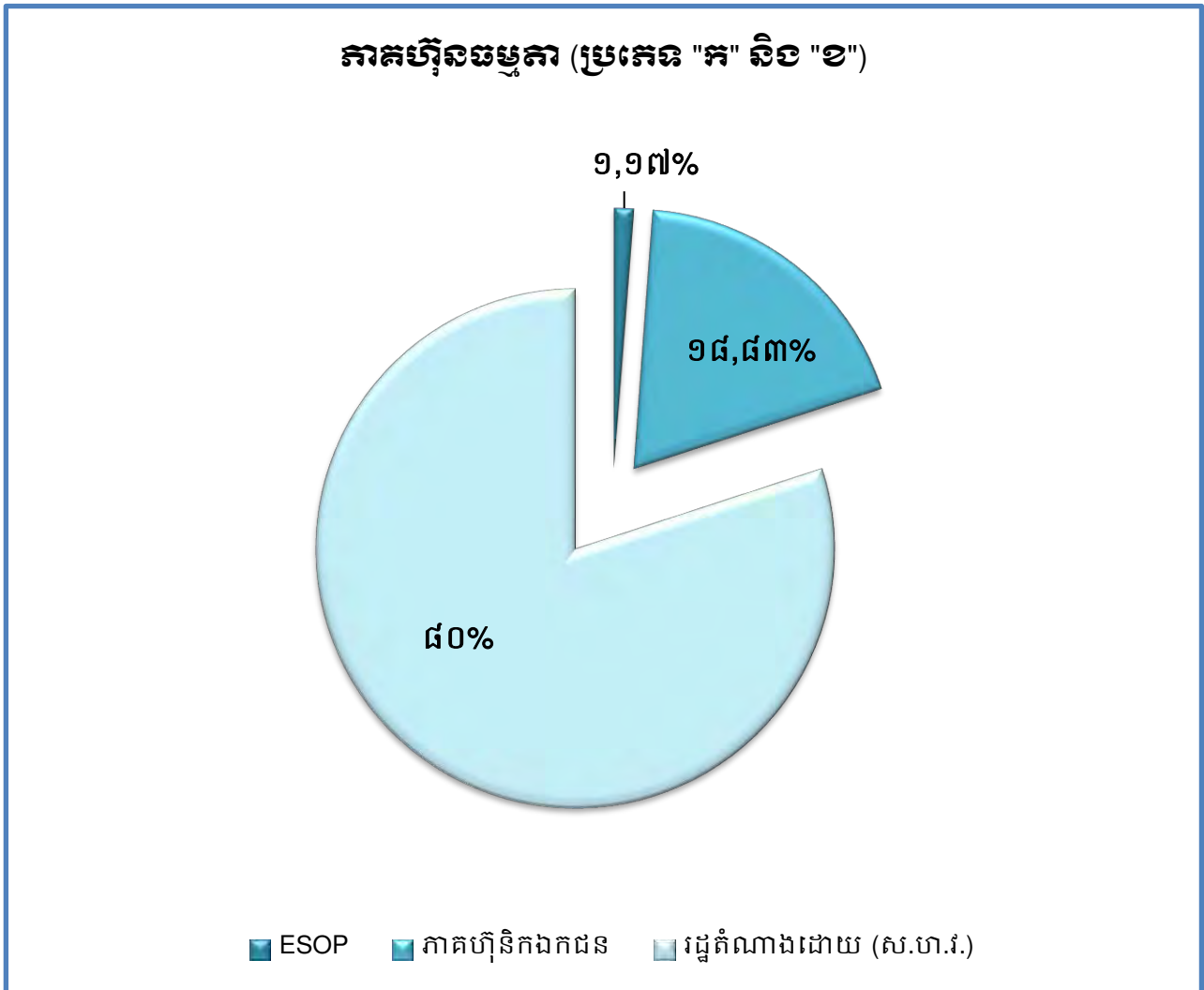

**តម្លៃជួញដូរភាគហ៊ុនជាមធ្យម (គតជាភ្នៀល) និងបរិមាណជួញដូរជាមធ្យម
(ភាគហ៊ុន) នៃភាគហ៊ុនប្រភេទ "ក"**

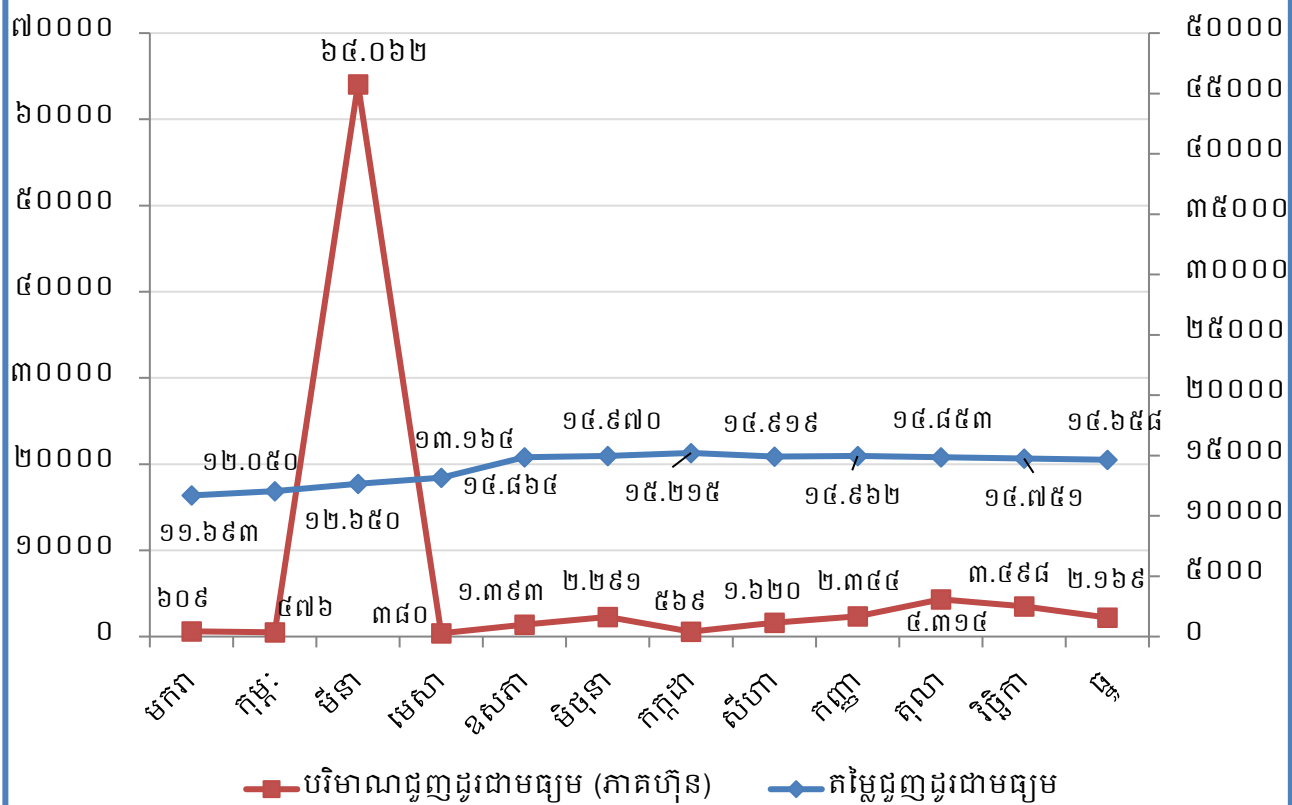

២. សមាសភាពក្រុមប្រឹក្សាភិបាល



ឯកឧត្តម ហ្វឺ បាទី
ប្រធានក្រុមប្រឹក្សាភិបាល
និទាហស្តពាយភ ក.ស.ក.



ឯកឧត្តម សួន បេនា
សមាជិកក្រុមប្រឹក្សាភិបាល
គំណាចក្រស្ថាបនាសាធារណៈ និងដឹកជញ្ជូន



ឯកឧត្តម កែល សម្បត្តិ
សមាជិកក្រុមប្រឹក្សាភិបាល
គំណាចក្រស្ថាបនាសង្គម និងហិរញ្ញវត្ថុ



ឯកឧត្តម អ៊ែន សុវិថាភិ
សមាជិកក្រុមប្រឹក្សាភិបាល
គំណាចក្រស្ថាបនាពាណិជ្ជកម្ម



លោក ហ្វឺ អាន៉ានិថ
សមាជិកក្រុមប្រឹក្សាភិបាល
អគ្គនាយកដ្ឋានឯករាជ្យ



លោក ឱត សុចល
សមាជិកក្រុមប្រឹក្សាភិបាល
អគ្គនាយកដ្ឋានប្រតិបត្តិការកាតាហ្វិសិកឯកជន



លោក យ៉ែម ចៀន
សមាជិកក្រុមប្រឹក្សាភិបាល
គំណាចចិះយាជិត ក.ស.ក.

៣. សេចក្តីថ្លែងរបស់អគ្គនាយក និងជាប្រធានក្រុមប្រឹក្សាភិបាល

សម្រាប់ការអនុវត្តក្នុងត្រីមាសទី៤ ឆ្នាំ២០២១ ចំណូលសរុបពីផលអាជីវកម្ម និងសេវាកម្មមានចំនួន ៣២.២៨៤.៦៨៧ពាន់រៀល (៧.៩២៥.០១៧ដុល្លារអាមេរិក) សម្រេចបាន ២៧,៣៨% នៃការគ្រោងផែនការ ឆ្នាំ២០២១ ធៀបនឹងត្រីមាសទី៤ ឆ្នាំ២០២០ កើនឡើងចំនួន ៥.៤២៩.៥៤១ពាន់រៀល (១.៣១៩.៥៩៣ ដុល្លារអាមេរិក) ឬស្មើនឹង ២០,២២%។ ចំណែកប្រាក់ចំណេញសុទ្ធក្នុងត្រីមាសទី៤ ឆ្នាំ២០២១ មានចំនួន សរុប ១៣.០៨៧.២២១ពាន់រៀល (៣.២១២.៤៨៦ដុល្លារអាមេរិក) សម្រេចបាន ២៨,៩៤% នៃការគ្រោង ផែនការឆ្នាំ២០២១ និងធៀបនឹងត្រីមាសទី៤ ឆ្នាំ២០២០ កើនឡើងចំនួន ៤.១២៥.៣១៦ពាន់រៀល (១.០០៧.៣៦៧ដុល្លារអាមេរិក) ឬស្មើនឹង ៤៦,០៣%។ សម្រាប់រយៈពេល១២ខែ ឆ្នាំ២០២១ ចំណូលសរុប ពីផលអាជីវកម្ម និងសេវាកម្មមានចំនួន ១២៥.២២៨.១៥២ ពាន់រៀល (៣០.៧៨៣.៧១៥ ដុល្លារអាមេរិក) សម្រេចបាន ១០៦,២២% នៃការគ្រោងផែនការឆ្នាំ២០២១ និងធៀបនឹង១២ខែ ឆ្នាំ២០២០ កើនឡើង ចំនួន ១៤.៩២៤.៧២៨ពាន់រៀល (៣.៧៣៥.៣០៣ ដុល្លារអាមេរិក) ឬស្មើនឹង ១៣,៥៣% ។ ចំណែកប្រាក់ ចំណេញសុទ្ធក្នុងការិយបរិច្ឆេទសរុបចំនួន ៥១.៦៩៥.៤៥៧ពាន់រៀល (១២.៧០៧.៨៣១ ដុល្លារអាមេរិក) សម្រេចបាន ១១៤,៣០% នៃគ្រោងផែនការឆ្នាំ២០២១ និងធៀបនឹង១២ខែ ឆ្នាំ២០២០ កើនឡើងចំនួន ១១.៤៨២.៨០៨ពាន់រៀល (២.៨៤៦.៩៥៦ ដុល្លារអាមេរិក) ឬស្មើនឹង ២៨,៥៦%។

ដោយឡែក ចំណេញក្នុងមួយឯកតាមូលបត្រកម្មសិទ្ធិក្នុងត្រីមាសទី៤ ឆ្នាំ២០២១ (Basic Earnings Per Share) គឺចំនួន ៦៤៤,៣៦រៀល (០,១៦ ដុល្លារអាមេរិក) ។

សមិទ្ធផលខាងលើអាស្រ័យដោយ ក. ស. ភ. តែងប្រកាន់ភ្ជាប់នូវការយកចិត្តទុកដាក់ក្នុងការបម្រើ សេវាកម្មប្រតិបត្តិការដៃជួនអតិថិជនប្រកបដោយតម្លាភាព និងភាពឆាប់រហ័ស ដើម្បីឆ្លើយតបយ៉ាងមាន ប្រសិទ្ធភាព និងទំនុកចិត្តខ្ពស់ចំពោះតម្រូវការរបស់អតិថិជន។ ជាក់ស្តែង ក.ស.ភ. បានប្រើប្រាស់គ្រប់យន្តការ តាមរយៈការពង្រឹងគុណភាពសេវាកម្ម ការពង្រីកសមត្ថភាពលើកដាក់ និងផ្ទេរផ្ទុក ការអភិវឌ្ឍហេដ្ឋារចនាសម្ព័ន្ធ ការជួសជុលថែទាំ ការងារជលធារសាស្ត្រ និងការងារបំពាក់គ្រឿងចក្រ និងឧបករណ៍ថ្មីៗជាដើម។

ក. ទិសដៅការងារអនុវត្តចម្បងរបស់ ក. ស. ភ.

- បន្តអនុវត្តផែនការសកម្មភាពការងារតាមផែនការដែលបានគ្រោងទុក
- ធានាគុណភាព តម្លៃ តម្លាភាព ប្រសិទ្ធភាព និងភាពឆាប់រហ័ស នៃការផ្តល់សេវាកម្មជូនអតិថិជន
- ពង្រីកសេវាកម្ម និងអាជីវកម្មដែលមានស្រាប់ ឱ្យមានលក្ខណៈកាន់តែទូលំទូលាយ និងបង្កើតឱ្យ មានសេវាកម្មថ្មីបន្ថែមទៀតដែលពាក់ព័ន្ធនឹងវិស័យកំពង់ផែ និងភ័ស្តុភារកម្ម
- ពង្រឹងការអភិវឌ្ឍសមត្ថភាពស្ថាប័ន និងបុគ្គលិក ដើម្បីឆ្លើយតបនឹងការវិវឌ្ឍរបស់អង្គការស្របទៅនឹង ការផ្លាស់ប្តូរចរន្តការវិនិយោគ និងការផ្តល់សេវាប្រកបដោយប្រសិទ្ធភាព
- ពង្រឹងកិច្ចសហប្រតិបត្តិការភាពជាដៃគូយុទ្ធសាស្ត្រ ជាមួយបណ្តាកំពង់ផែក្នុងតំបន់ និងបណ្តា កំពង់ផែដទៃទៀតនៅលើពិភពលោក
- ខិតខំ និងបន្តផ្តោតការយកចិត្តទុកដាក់លើការធ្វើទំនើបកម្មប្រតិបត្តិការដៃ ឱ្យស្របតាមស្តង់ដារ និងប្រព័ន្ធបច្ចេកវិទ្យា
- បង្កើនឧត្តមភាពប្រកួតប្រជែងដោយស្មោះត្រង់ ជាមួយកំពង់ផែក្នុង និងក្រៅប្រទេស
- បង្កើតសេវាកម្មកំពង់ផែឱ្យកាន់តែខិតជិតអ្នកប្រើប្រាស់
- ចូលរួមក្នុងសកម្មភាពសង្គម និងសហគមន៍មូលដ្ឋាន។

ខ. ការអនុវត្តការងាររបស់ក្រុមប្រឹក្សាភិបាល

សម្រាប់ត្រីមាសទី៤ ឆ្នាំ២០២១ ក. ស. ភ. បានរៀបចំកិច្ចប្រជុំក្រុមប្រឹក្សាភិបាលចំនួន ១ លើក គឺ **កិច្ចប្រជុំក្រុមប្រឹក្សាភិបាល លើកទី១២ អាណត្តិទី៧ នៅថ្ងៃទី៣០ ខែវិច្ឆិកា ឆ្នាំ២០២១** ដែលទទួលបានលទ្ធផលដូចខាងក្រោម៖

- បានសម្រេចអនុម័តរបាយការណ៍ស្តីពីលទ្ធផលការងារអាជីវកម្ម/សេវាកម្ម និងហិរញ្ញវត្ថុ សម្រាប់រយៈពេល ១០ខែ ដើមឆ្នាំ២០២១ និងប៉ាន់ស្មានលទ្ធផលប្រចាំឆ្នាំ២០២១ និងគម្រោងផែនការអាជីវកម្ម/សេវាកម្ម និងហិរញ្ញវត្ថុឆ្នាំ២០២២ របស់ ក. ស. ភ.
- បានសម្រេចអនុញ្ញាតឱ្យ ក. ស. ភ. បន្តសហការក្នុងគោលដៅវិនិយោគលើការអភិវឌ្ឍចំណតផែរណបពហុបំណងទន្លេបិទ UM២ ជាមួយក្រុមហ៊ុន PTL COOPERATION CO.,LTD តាមគោលការណ៍ដែលបានសម្រេចលើកិច្ចសហការវិនិយោគចំណតផែរណបពហុបំណង TS១១ ដោយត្រូវស្នើសុំការសម្រេចពីក្រសួងអាណាព្យាបាលទាំងពីរជាមុន
- បានសម្រេចឱ្យ ក. ស. ភ. រង់ចាំការសម្រេចជាគោលការណ៍ពីក្រសួងសេដ្ឋកិច្ច និងហិរញ្ញវត្ថុជាមុនសិនមុននឹងបន្តនីតិវិធីនៃការជួលដីរបស់លោកជំទាវឧកញ៉ា សេង គាង ដែលស្ថិតនៅបណ្តោយផ្លូវជាតិលេខ ៦អា ឃុំព្រែកអញ្ចាញ ស្រុកមុខកំពូល ខេត្តកណ្តាល សម្រាប់គម្រោងអភិវឌ្ឍន៍ចំណតផែរណបពហុបំណង UM១
- បានទទួលជ្រាបនូវរបាយការណ៍អំពីគម្រោងអភិវឌ្ឍន៍ មជ្ឈមណ្ឌលពាណិជ្ជកម្ម The City Gate របស់ក្រុមហ៊ុន ចៀន ឈឹង ថៃ គ្រុប។ ទន្ទឹមនឹងនេះ ក. ស. ភ. ត្រូវខិតខំបន្តសហការ និងតាមដំរុញក្រុមហ៊ុននេះ ក្នុងការសងប្រាក់ដែលជំពាក់ និងអនុវត្តកាតព្វកិច្ចពាក់ព័ន្ធស្របតាមកិច្ចសន្យា
- បានពិនិត្យ និងឯកភាពលើសេចក្តីព្រាងបទបញ្ជាផ្ទៃក្នុងស្តីពីការបោះឆ្នោតជ្រើសរើសអ្នកតំណាងនិយោជិត ក. ស. ភ.

គ. ការកំណត់ទិសដៅសម្រាប់ ឆ្នាំ២០២១

ទស្សនវិស័យទៅអនាគត ក. ស. ភ. នឹងកំណត់ទិសដៅសម្រាប់អនុវត្តរួមមាន៖

- បន្តពង្រឹងការអភិវឌ្ឍធនធានមនុស្ស
- បន្តជំរុញការបង្កើតមជ្ឈមណ្ឌលភ័ស្តុភារកម្ម ឃ្នាំងទំនើប និងឃ្នាំងត្រជាក់
- បន្តជំរុញការបង្កើតតំបន់គាំទ្រកំពង់ផែ
- បន្តជំរុញការបង្កើតសេវាកម្មដឹកជញ្ជូនតាមផ្លូវទឹក ទៅកាន់ផែមេដទៃ ក្រៅពីផែកែម៉េប
- បន្តជំរុញការនាំចូលទំនិញដែលប្រើប្រាស់រូបមួយទឹក (ទំនិញជដុះ) តាមរយៈ ក. ស. ភ.
- បន្តយកចិត្តទុកដាក់លើការបំពាក់គ្រឿងចក្រលើកដាក់ទំនើបៗ នៅចំណតផែក្នុងតំបន់LM១៧
- បន្តពង្រឹងសមត្ថភាពលើកដាក់ទំនិញចាក់ធារ និងបង្កើតចំណតផែសម្រាប់ទំនិញចាក់ធារ
- អភិវឌ្ឍន៍ចំណតផែទេសចរណ៍អន្តរជាតិ (TS៣ និង TS១)
- បន្តជំរុញបង្កើតចំណតផែពហុបំណងតាមដងទន្លេបន្ថែមទៀត
- បន្តពង្រឹងសមត្ថភាពលើកដាក់ទំនិញកសិកម្ម តាមចំណតផែនៃបណ្តាខេត្តផ្នែកខាងលើនៃទន្លេមេគង្គ
- ថែទាំផ្លូវនាវាចរណ៍ និងធ្វើការបូមស្តារទីតាំងប្រឡាយស្មៅ សម្រួលការដឹកជញ្ជូនទំនិញ រវាងខេត្តនានានៅតាមភូមិភាគឦសាន មកភ្នំពេញតាមទន្លេមេគង្គ និងតាមព្រំប្រទល់កម្ពុជា-វៀតណាម

- បន្តជំរុញការផ្តល់សេវាកម្មដឹកជញ្ជូនកុងតឺន័ររវាងចំណតផែកុងតឺន័រ LM១៧ របស់ ក. ស. ភ. និង រោងចក្រ/ឃ្នាំងរបស់អតិថិជន ឬពីរោងចក្រ/ឃ្នាំងរបស់អតិថិជនទៅកាន់ចំណតផែកុងតឺន័រ LM១៧ របស់ ក. ស. ភ.
- បន្តជំរុញការផ្តល់សេវាកម្មជាកញ្ចប់សម្រាប់ការនាំចេញផ្លែឈើត្រជាក់តាមចំណតផែកុងតឺន័រ LM១៧ របស់ ក. ស. ភ.។

ក. ស. ភ. មានជំនឿចិត្ត និងគោលដៅយ៉ាងមុតមាំក្នុងការអនុវត្តការងារប្រចាំថ្ងៃ និងប្រតិបត្តិការ នៅតាមបណ្តាចំណតផែនានា ឱ្យមានតម្លាភាព ឱ្យមានភាពឆាប់រហ័ស ដើម្បីបង្កើននូវទំនុកចិត្ត និងការទាក់ទាញ នៃការផ្តល់សេវាកម្មកំពង់ផែប្រកបដោយស្តង់ដារជូនដល់អតិថិជន។

ក. ស. ភ. សូមថ្លែងនូវអំណរគុណយ៉ាងជ្រាលជ្រៅ ចំពោះក្រសួងអាណាព្យាបាលទាំងពីរ គឺក្រសួង សាធារណការ និងដឹកជញ្ជូន និងក្រសួងសេដ្ឋកិច្ច និងហិរញ្ញវត្ថុ ព្រមទាំងនិយ័តកម្មលបត្រកម្ពុជា ក្រុមហ៊ុន ផ្សារមូលបត្រកម្ពុជា និងភាគហ៊ុនិកទាំងអស់ ដែលជានិច្ចជាកាលតែងតែគាំទ្រ និងទុកចិត្តដល់សកម្មភាព ការងាររបស់ ក. ស. ភ. រៀងរហូតមក។



មាតិកា

ព័ត៌មានហិរញ្ញវត្ថុសង្ខេប	
១-ក្រាហ្វិកអំពីព័ត៌មានហិរញ្ញវត្ថុសង្ខេប និងកម្មសិទ្ធិភាពភាគហ៊ុនិកធម្មតា	i
២-សមាសភាពក្រុមប្រឹក្សាភិបាល	vii
៣-សេចក្តីថ្លែងរបស់អគ្គនាយក និងជាប្រធានក្រុមប្រឹក្សាភិបាល	viii
ផ្នែកទី១ : ព័ត៌មានពាក់ព័ន្ធនឹងបុគ្គលចុះបញ្ជីលក់មូលបត្រ	១
ក-អត្តសញ្ញាណកម្មព័ត៌មានផែស្វយ័តភ្នំពេញ	២
ខ-លក្ខណៈនៃធុរកិច្ច	២
គ-ព្រឹត្តិការណ៍សំខាន់ៗប្រចាំត្រីមាសទី៤ ឆ្នាំ២០២០ របស់កម្រិតផែស្វយ័តភ្នំពេញ	៩
ផ្នែកទី២ : ព័ត៌មានអំពីលទ្ធផលប្រតិបត្តិការធុរកិច្ច	១០
ក-លទ្ធផលប្រតិបត្តិការធុរកិច្ចដោយរួមបញ្ចូលព័ត៌មានធុរកិច្ចតាមផ្នែក	១១
ខ-រចនាសម្ព័ន្ធចំណូល	១៧
ផ្នែកទី៣ : របាយការណ៍ហិរញ្ញវត្ថុដែលបានត្រួតពិនិត្យឡើងវិញដោយសវនករឯករាជ្យ	១៨
ផ្នែកទី៤ : ការពិភាក្សា និងការវិភាគរបស់គណៈគ្រប់គ្រង	៥៨
ក-ទិដ្ឋភាពទូទៅនៃប្រតិបត្តិការ	៥៩
ខ-កត្តាសំខាន់ៗដែលប៉ះពាល់លើផលចំណេញ	៧០
គ-ការប្រែប្រួលសំខាន់ៗលើការលក់ និងចំណូល	៧២
ឃ-ផលប៉ះពាល់នៃការប្តូររូបិយបណ្ណ អត្រាការប្រាក់ និងថ្លៃទំនិញ	៧២
ង-ផលប៉ះពាល់ពីអតិផរណា	៧៣
ច-គោលនយោបាយសេដ្ឋកិច្ច សារពើពន្ធ និងរូបិយវត្ថុរបស់រាជរដ្ឋាភិបាល	៧៣
ផ្នែកទី៥ : ព័ត៌មានចាំបាច់ផ្សេងទៀតសម្រាប់ការការពារវិនិយោគិន	៧៥
ហត្ថលេខាអភិបាលក្រុមផែស្វយ័តភ្នំពេញ	

ផ្នែកទី១

ព័ត៌មានពាក់ព័ន្ធនឹងបុគ្គលបោះឆ្នោត

ក. អគ្គសញ្ញាណកម្មនៃស្វ័យភ័ណ្ឌ

ឈ្មោះក្រុមហ៊ុនជាអក្សរខ្មែរ : កំពង់ផែស្វ័យភ័ណ្ឌ (ក. ស. ភ.)

ជាអក្សរឡាតាំង : PHNOM PENH AUTONOMOUS PORT (PPAP)

📍 អក្សរកូដ : KH9000040009

📍 អាសយដ្ឋាន : អគារលេខ៦៤៩ វិថីព្រះស៊ីសុវត្ថិ សង្កាត់ស្រះចក ខណ្ឌដូនពេញ រាជធានីភ្នំពេញ
ព្រះរាជាណាចក្រកម្ពុជា

📍 លេខទូរស័ព្ទ : +៨៥៥ (0) ២៣ ៤២៧ ៨០២ លេខទូរសារ : +៨៥៥ (0) ២៣ ៤២៧ ៨០២

📍 គេហទំព័រ : www.ppap.com.kh អ៊ីម៉ែល : ppapmpwt@online.com.kh

📍 លេខវិញ្ញាបនបត្រចុះបញ្ជីពាណិជ្ជកម្ម : CO.៧១៧៥ Et/២០០៤

កាលបរិច្ឆេទ : ២៣/វិច្ឆិកា/២០០៤

📍 លេខអាជ្ញាប័ណ្ណអាជីវកម្ម : ០០១៤ ពណ.ចបព ចេញដោយ: ក្រសួងពាណិជ្ជកម្ម

កាលបរិច្ឆេទ : ០៥/មករា/២០១៥

📍 សេចក្តីសម្រេចអនុញ្ញាត និងចុះបញ្ជីឯកសារផ្តល់ព័ត៌មាន លេខ : ០៧៤/១៥/គ.ម.ក./ស.ស.វ

ឈ្មោះបុគ្គលតំណាងបុគ្គលបោះផ្សាយ : **ឯកឧត្តម ហ៊ុំ ធានី**

ខ. លក្ខណៈនៃបុរេកិច្ច

កំពង់ផែស្វ័យភ័ណ្ឌ (ក. ស. ភ.) គឺជាកំពង់ផែអន្តរជាតិមួយក្នុងចំណោមផែអន្តរជាតិទាំងពីររបស់ប្រទេសកម្ពុជា ដែលបម្រើសេវានាំចូល នាំចេញកុងតឺន័រ និងទំនិញទូទៅ។ ដូចនេះ ក្នុងនាមជាប្រតិបត្តិករផែ និងអាជ្ញាធរផែ ក. ស. ភ. កំពុងផ្តល់សេវាកម្មដៃចម្រុងៗ និងសេវាកម្មពាក់ព័ន្ធសំខាន់ៗដទៃទៀតដែលជាដំណើរការធុរកិច្ចរបស់ ក. ស. ភ.។

១. ប្រតិបត្តិការក្នុងនាមជាប្រតិបត្តិករផែ

ក្នុងនាមជាប្រតិបត្តិករផែ ក. ស. ភ. មានភារកិច្ចបម្រើសេវាសំខាន់ៗ រួមមាន ៖

- ផ្តល់សេវាលើកដាក់ទំនិញ ការស្តុកទំនិញ ការច្រកនិងដីទំនិញ ការផ្ទេរនិងផ្ទុក និងការដឹកជញ្ជូនទំនិញកុងតឺន័រ សម្រាប់ការនាំចេញ និងនាំចូលទំនិញឆ្លងប្រទេស
- ផ្តល់សេវាកណ្តាធារកិច្ច នាំនាវាចេញ-ចូល
- ផ្តល់សេវាចំណាត់ផ្ទៃអ្នកដំណើរ និងទេសចរ
- សេវាកម្មនាវាសណ្តោង សេវាកម្មចង/ដោះពួរនាវា។

២. ប្រតិបត្តិការក្នុងនាមជាអាជ្ញាធរផែ

ក្នុងនាមជាអាជ្ញាធរផែ ក. ស. ភ. មានតួនាទី៖

- ថែទាំផ្លូវនាវាចរណ៍ បំពាក់ឧបករណ៍ជំនួយដល់ការធ្វើនាវាចរណ៍ ដូចជាពោងសញ្ញា និងបង្គោលសញ្ញាសម្គាល់ទិសនាវាចរណ៍ រៀបចំការចូលចតនាវា និងថែរក្សាបរិស្ថានក្នុងមណ្ឌលអាជីវកម្មផែនដីពេញ
- ចាត់វិធានការធានាការអនុវត្តច្បាប់ និងលិខិតបទដ្ឋានគតិយុត្ត ពាក់ព័ន្ធវិស័យកំពង់ផែ និងការដឹកជញ្ជូននានាតាមផ្លូវទឹក។

៣. សេវាកម្ម/អាជីវកម្ម ផ្សេងទៀត

ជាមួយនឹងការផ្តល់សេវាកម្មស្នូលលើការងារប្រតិបត្តិការផែ និងអាជ្ញាធរផែ ក. ស. ភ. ក៏មានសេវាកម្ម/អាជីវកម្មបន្ទាប់បន្សំផ្សេងទៀត ដែលអាចបង្កើតឲ្យមានចំណូលបន្ថែមដូចជា៖

- សេវាកម្មបូមស្តារ៖ ក. ស. ភ. មានម៉ាស៊ីន និងគ្រឿងចក្របូមស្តារចំនួន ២គ្រឿង សម្រាប់ផ្តល់សេវាកម្មបូមស្តារដើម្បីចាក់បំពេញខ្សាច់ជូនដល់អតិថិជន
- សេវាកម្មគ្រប់គ្រងអាជីវកម្មខ្សាច់៖ ក. ស. ភ. ទទួលបានអាជ្ញាប័ណ្ណបូមស្តារប្រឡាយនាវាចរណ៍ និងធ្វើអាជីវកម្មខ្សាច់នៅទីតាំងចំនួន ២ ដោយអនុលោមតាមប្រកាសលេខ ០១ និង០២ ចុះថ្ងៃទី១០ ខែមេសា ឆ្នាំ២០១៥ របស់ក្រសួងរ៉ែ និងថាមពល
- សេវាកម្មវាស់ស្ទង់ និងបំពាក់ពោង៖ ក. ស. ភ. មានទទួលផ្តល់សេវាកម្មវាស់ស្ទង់ និងបំពាក់ ពោងតាមតម្រូវការរបស់អតិថិជន
- សេវាកម្មថែទាំ/ជួសជុលសំបកកុងតឺន័រ៖ ក. ស. ភ. មានទទួលផ្តល់សេវាកម្មថែទាំ/ជួសជុលសំបកកុងតឺន័រគ្រប់ប្រភេទទៅតាមតម្រូវការរបស់អតិថិជន
- ការជួលអចលនទ្រព្យ និងគ្រឿងចក្រផ្សេងៗ៖ ក្រៅពីការប្រើប្រាស់អចលនទ្រព្យ និងគ្រឿងចក្រសម្រាប់បម្រើការងារអាជីវកម្ម និងប្រតិបត្តិការ អចលនទ្រព្យ និងគ្រឿងចក្រទាំងនោះក៏ត្រូវបានប្រើប្រាស់ និងចាត់ចែងសម្រាប់ការជួល ដើម្បីបង្កើនចំណូលបន្ថែមជូនដល់ ក. ស. ភ. ផងដែរ។

៤. មណ្ឌលអាជីវកម្មផែ

យោងតាមអនុក្រឹត្យលេខ ០១ អនក្រ.បក ចុះថ្ងៃទី៥ ខែមករា ឆ្នាំ២០០៩ មណ្ឌលអាជីវកម្មរបស់ក. ស. ភ. មានប្រវែង ១៦៦គីឡូម៉ែត្រ គិតចាប់ពីទន្លេបួនមុខ៖ ទន្លេមេគង្គលើ ១០០គីឡូម៉ែត្រ ទន្លេមេគង្គ ក្រោម ៦០គីឡូម៉ែត្រ និងទន្លេសាប ៦គីឡូម៉ែត្រ។ ក្នុងនាមអាជ្ញាធរ ក. ស. ភ. មានតួនាទីគ្រប់គ្រងចំណតផែឯកជននានា នៅក្នុងមណ្ឌលអាជីវកម្ម ដោយរាប់បញ្ចូលទាំងចំណតផែប្រេង និងចំណតផែទំនិញរាយដទៃទៀត។ ដោយឡែក ក. ស. ភ. គ្រប់គ្រង និងប្រតិបត្តិការដោយផ្ទាល់ទៅលើចំណតផែចម្បងចំនួន ៦ រួមមាន៖

៤.១. ចំណតផែដែលកំពុងប្រតិបត្តិការ
៤.១.១ ចំណតផែកុងតឺន័រ LM១៧

ក្នុងឆ្នាំ២០២១ ក. ស. ភ. បានបញ្ចប់គម្រោងពង្រីកទីលានផ្ទុកកុងតឺន័រ ជំហានទី៣ ដំណាក់កាលទី១ គម្រោងសាងសង់ស្ថានីយសម្រាប់ដំឡើងដងយោង FCC ចំនួន ២គ្រឿង និងការងារតបណ្តាញអគ្គិសីដើម្បី

ផ្គត់ផ្គង់ទីលានផ្ទុកកុងតឺន័រជំហានទី៣ខាងលើ។ សម្រាប់ជំហានទី៣ទាំងមូលអាចពង្រីកសមត្ថភាពលើកដាក់កុងតឺន័របាន ២០០.០០០ TEUs ក្នុងមួយឆ្នាំបន្ថែមទៀត។ ដូចនេះបន្ទាប់ពីការសាងសង់គម្រោងខាងលើត្រូវបានបញ្ចប់ ចំណតផែកុងតឺន័រ LM១៧ មានសមត្ថភាពលើកដាក់កុងតឺន័រ បានរហូតដល់ ៥០០.០០០ TEUs ក្នុងមួយឆ្នាំ។ ចំណតផែកុងតឺន័រ LM១៧ បច្ចុប្បន្នមានស្ពានផែចំនួន២ ស្ពានផែទំហំ ៣០០ម៉ែត្រ គុណ ២២ម៉ែត្រ និងស្ពានផែ ទំហំ ១៤៩ម៉ែត្រ គុណ ១២ម៉ែត្រ និងបំពាក់ដោយដងយោង TCC ចំនួន ៤គ្រឿង ដងយោង FCC ចំនួន ២គ្រឿង រថស្នូច RTG ចំនួន ១២គ្រឿង គ្រឿងចក្រលើកដាក់លើទីលាន Reach Stacker & Constacker ចំនួន ៥គ្រឿង Sky Stacker ចំនួន ៥គ្រឿង រថយន្តដឹកកុងតឺន័រ ៦៤គ្រឿង និងគ្រឿងចក្រផ្សេងៗ ដែលបាននិងកំពុងបំពេញការងារប្រតិបត្តិការ។

អាសយដ្ឋាន	ភូមិកណ្តាលលើ ឃុំបន្ទាយដែក ស្រុកកៀនស្វាយ ខេត្តកណ្តាល
ទីតាំងចំណតផែ	ស្ថិតនៅតាមដងទន្លេមេគង្គត្រើយខាងលិច ចម្ងាយ ២៥គីឡូម៉ែត្រពីទន្លេចតុមុខ ហើយស្ថិតក្នុងទីតាំងនៃរយៈទទឹងខាងជើង ១១°២៨' ២៣.៦" និងរយៈបណ្តោយខាងកើត ១០៥°០៨'៤៩.៨"
ទំហំផ្ទៃដីសរុប	៣៧៩.១៧៣ ម៉ែត្រការ៉េ
ទំហំផ្ទៃដី ចុះបញ្ជី	៣៧៨.៣៦៧ ម៉ែត្រការ៉េ
ទំហំផ្ទៃដីកំពុងធ្វើប្លង់កម្មសិទ្ធិ	៨០៦ ម៉ែត្រការ៉េ
ចំណតនាវា	មាន ៣ ចំណត សម្រាប់នាវាចំណុះ ៥.០០០ DWT
ទីតាំងបោះយុទ្ធា	ទីតាំងបោះយុទ្ធា របស់ចំណតផែកុងតឺន័រ LM១៧ ស្ថិតក្នុងរយៈទទឹងខាងជើង ១១°២៨'២៨.១៤" និងរយៈបណ្តោយខាងកើត ១០៥°៩' ២.៣២" ចន្លោះជម្រៅទឹកពី ៨ម៉ែត្រ ទៅ ១៧ម៉ែត្រ។ បាតទន្លេមានដីភក់ និងខ្សាច់ ហើយចរន្តទឹកមានកម្លាំងខ្លាំងនៅរដូវវស្សា
រលក	ផលប៉ះពាល់មានចាប់ពីខែកុម្ភៈ ដល់ ខែមេសា ដោយកម្ពស់រលកមានចាប់ពី ០.២០ម៉ែត្រ ដល់ ០.៤៥ម៉ែត្រ គិតនៅខែធ្នូ ឆ្នាំ២០១៥
ជម្រៅស៊ីទឹកនាវា	ជម្រៅស៊ីទឹកនាវា ប្រែប្រួលពីកម្រិតអប្បបរមា ៤.៥ម៉ែត្រ ក្នុងខែមីនា ដល់កម្រិតអតិបរមា ៥.៥ម៉ែត្រ ក្នុងខែកញ្ញា (ជម្រៅទឹកសម្រាប់ធ្វើនាវាចរមកចំណតផែកុងតឺន័រ LM១៧ អាស្រ័យជម្រៅទឹក នៅច្រកតូទីវ)
ម៉ោងប្រតិបត្តិការ	៧ថ្ងៃ/២៤ម៉ោង
គ្រឿងចក្រលើកដាក់	ដងយោង (Traveling Cargo Crane) រថស្នូច (Rubber Tyred Gantry) គ្រឿងចក្រលើកដាក់លើទីលាន (Reach Stacker Constacker & Sky Stacker)

៤.១.២. ចំណតផែពហុបំណង TSM

ចំណតផែពហុបំណង TSM ជាចំណតផែចម្បងសម្រាប់ទំនិញរាយ និងទេសចរណ៍ ។ ដោយសារសមត្ថភាពពង្រីកទីលានចំណតផែពហុបំណង TSM នៅមានកម្រិត ដើម្បីទទួលកំណើនចរាចរកុងតឺន័រ ប្រចាំឆ្នាំ ក. ស. ភ. បានវិនិយោគលើការអភិវឌ្ឍចំណតផែកុងតឺន័រ LM១៧។ ចាប់តាំងពីចំណតផែកុងតឺន័រ LM១៧ ត្រូវបានស្ថាបនាចរាចរ ចំណតផែពហុបំណង TSM ត្រូវបានក្លាយទៅជាចំណតផែពហុបំណងសម្រាប់បម្រើការលើកដាក់ទំនិញរាយ និងប្រើជាចំណតផែអ្នកដំណើរ និងទេសចរណ៍។ បច្ចុប្បន្ន ក.ស.ភ. បាននិងកំពុង រៀបចំកែប្រែចំណតផែនេះ ឱ្យក្លាយទៅជាចំណតផែអ្នកដំណើរ និងទេសចរណ៍អន្តរជាតិ ។

អាសយដ្ឋាន	អគារលេខ ៦៤៩ វិថីព្រះស៊ីសុវត្ថិ សង្កាត់ស្រះចក ខណ្ឌដូនពេញ រាជធានីភ្នំពេញ
ទីតាំងចំណតផែ	ស្ថិតនៅតាមដងទន្លេសាប ត្រើយខាងលិច ចម្ងាយ ៣,២គីឡូម៉ែត្រ ពីទន្លេចតុមុខ ហើយស្ថិតក្នុងទីតាំងនៃរយៈទទឹងខាងជើង ១១°៣៤'៥៩,៦៨" និងរយៈបណ្តោយខាងកើត ១០៤°៥៥' ១៧,៤១"
ទំហំផ្ទៃដីសរុប	៤៨.៤៣៨.៧៦ ម៉ែត្រការ៉េ
ទំហំផ្ទៃដីចុះបញ្ជី*	៣២.៨៥៤ ម៉ែត្រការ៉េ
ចំណតនាវា	មាន ៣ ចំណត សម្រាប់នាវាចំណុះ ៥.០០០ DWT
ទីតាំងបោះយុទ្ធជា	ទីតាំងអាចបោះយុទ្ធជាបាន គឺនៅទន្លេសាបខាងមុខចំណតផែ និងមួយកន្លែងទៀតនៅទន្លេចតុមុខ ដែលស្ថិតក្នុងរយៈទទឹង ខាងជើង ១១°៣៣'៤៦,៩៨" និងរយៈបណ្តោយខាងកើត ១០៤°៥៦'៣៤,៥៧" មានជម្រៅទឹកពី ៥ម៉ែត្រ ទៅ១៥ម៉ែត្រ។ បាតទន្លេមានដីភក់ និងខ្សាច់ ដែលអាចបោះយុទ្ធជាបានល្អ
រលក	ផលប៉ះពាល់ មានចាប់ពីខែកុម្ភៈ ដល់ខែមេសា ដោយកម្ពស់រលកមានចាប់ពី ០,១០ម៉ែត្រ ដល់ ០,៣៥ម៉ែត្រ គិតនៅខែធ្នូ ឆ្នាំ២០១៥
ជម្រៅស៊ីទឹកនាវា	ជម្រៅស៊ីទឹកនាវា ប្រែប្រួលពីកម្រិតអប្បបរមា ៤,៥ម៉ែត្រ ក្នុងខែមីនា ដល់កម្រិតអតិបរមា៥,៥ម៉ែត្រ ក្នុងខែកញ្ញា (ជម្រៅទឹកសម្រាប់ធ្វើនាវាចរមកចំណតផែពហុបំណង៣ អាស្រ័យលើជម្រៅទឹក នៅច្រកតូទីវ)
ម៉ោងប្រតិបត្តិការ	៧ថ្ងៃ/២៤ម៉ោង
គ្រឿងចក្រលើកដាក់	ដងយោងចល័ត (Mobile crane និង Crawler crane) ដងយោងបណ្តុត (Floating crane)

*សម្គាល់៖ *ទំហំដីអាចខុសគ្នារវាងទំហំផ្ទៃដីសរុប និងទំហំផ្ទៃដីចុះបញ្ជី ដោយសារការកាត់ចេញនូវដីចំណីផ្លូវ និងចំណីទន្លេ។*

៤.១.៣ ចំណតផែនទីផែនការសាងសង់ទន្លេបិទ UMB

ដើម្បីជំរុញឱ្យលំហូរប្រតិបត្តិការលើកដាក់ទំនិញនៅចំណតផែនទីផែនការសាងសង់ទន្លេបិទឱ្យកាន់តែមានប្រសិទ្ធភាព ផលិតភាពខ្ពស់ និងការទាក់ទាញអតិថិជនមកប្រើប្រាស់ចំណតផែនទីផែនការសាងសង់ទន្លេបិទ ចំណតផែនទីនេះត្រូវ ធ្វើការកែសម្រួល និងជំរុញឱ្យមានការអភិវឌ្ឍបន្ថែមទៀត ព្រោះថាទីតាំងនេះនៅជាប់ ព្រំប្រទល់រវាង ខេត្តកំពង់ចាម និងខេត្តត្បូងឃ្មុំ ដែលជាសំខាន់ណាមួយរវាងខេត្តនៅភាគខាងជើង និងឦសាន នៃប្រទេសកម្ពុជា ដែលជាតំបន់កសិកម្ម និងកសិឧស្សាហកម្មយ៉ាងសំខាន់មកកាន់ទីប្រជុំជនខាងត្បូង ប្រទេសរហូតដល់ប្រទេសវៀតណាម។ ដូចនេះចំណតផែនទីផែនការសាងសង់ទន្លេបិទ (UMB) បានដើរតួនាទីយ៉ាង សំខាន់ដើម្បីជាកន្លែងប្រមូលផ្តុំសកម្មភាព ដឹកជញ្ជូនតាមផ្លូវទឹក និងជាកន្លែងផ្លាស់ប្តូរ ទំនិញក្នុងស្រុក និងក្រៅស្រុក។ អាស្រ័យហេតុនេះ បច្ចុប្បន្ន ក.ស.ភ. បាន និងកំពុងធ្វើការអភិវឌ្ឍចំណតផែនទីផែនការសាងសង់ តាមរយៈ ការសាងសង់ស្ពានដៃ ទំហំ ១២ម គុណ ៤៦,៩ម និងហេដ្ឋារចនាសម្ព័ន្ធទីលានផ្ទុកកុងតឺន័រដំហានទី១។

អាសយដ្ឋាន	ភូមិជូនមៅលើ ឃុំទន្លេបិទ ស្រុកត្បូងឃ្មុំ ខេត្តត្បូងឃ្មុំ
ទីតាំងចំណតផែ	ចំណតផែនទីផែនការសាងសង់ទន្លេបិទUMB ស្ថិតនៅតាមដងទន្លេមេគង្គត្រើយខាងកើត ចម្ងាយ ១០៣ គីឡូម៉ែត្រ ពីទន្លេចតុមុខ ហើយស្ថិតក្នុងទីតាំងនៃរយៈទទឹងខាងជើង ១១°៥៧'៤៧,៧៣" និងរយៈបណ្តោយខាងកើត ១០៥°២៨' ៣៣,១៣"
ទំហំផ្ទៃដី	ទំហំតូច ចំណតនៅតាមច្រាំងទន្លេប្រវែង ១០០ម៉ែត្រ (ដោយមានបំពាក់បង់តុង ដងយោងចល័ត និងកុងវ័យរ)
ចំណតនាវា	ចំនួន ១ (បង់តុងបណ្តោយទំហំ ១៥ម៉ែត្រ x ៤២ម៉ែត្រ)
ទីតាំងបោះយុត្តា	ទីតាំង ដែលអាចបោះយុត្តានៅចំណតផែនទីផែនការសាងសង់ទន្លេបិទ UMB ស្ថិតនៅក្នុងរយៈ ទទឹងខាងជើង ១១°៥៨'៤៣,៤១" និងរយៈបណ្តោយខាងកើត ១០៥°២៨' ៩,៥៨" ក្នុងចន្លោះជម្រៅទឹកពី ៦ម៉ែត្រ ទៅ ២០ម៉ែត្រ។ នារដូវវស្សា នៅបាត ទន្លេមានដឹកកំ និងខ្សាច់ ហើយមានចរន្តទឹកមានកម្លាំងខ្លាំង។
រលក	មិនមានផលប៉ះពាល់
ជម្រៅស៊ីទឹកនាវា	ជម្រៅស៊ីទឹកនាវា ប្រែប្រួលពីកម្រិតអប្បបរមា ៤,៥ម៉ែត្រ ក្នុងខែមីនា ដល់ កម្រិតអតិបរមា ៥,៥ម៉ែត្រ ក្នុងខែកញ្ញា (ជម្រៅទឹកសម្រាប់ធ្វើនាវាចរមក ចំណតផែនទីផែនការសាងសង់ទន្លេបិទ គឺអាស្រ័យទៅលើជម្រៅទឹក នៅច្រកតូទីរ)
ជម្រៅទឹកផ្លូវនាវាចរ	ចាប់ពីទន្លេចតុមុខទៅដល់ខេត្តត្បូងឃ្មុំ តាមប្រឡាយស្មៅមានទទឹង៦០ម៉ែត្រ និងបណ្តោយ ៣៥០០ម៉ែត្រ។ ជម្រៅទឹក មានជម្រៅ ៥ម៉ែត្រ ក្នុងរដូវប្រាំង (ដោយមានការថែទាំទៀងទាត់)
ម៉ោងប្រតិបត្តិការ	៧ថ្ងៃ/២៤ ម៉ោង
គ្រឿងចក្រលើកដាក់	ដងយោងចល័ត (Mobile crane) ដងយោងបណ្តោយ (Floating crane) និងកុងវ័យរ (Conveyer)

៤.១.៤. ចំណតអ្នកដំណើរ និងទេសចរ TS១

ចំណតដៃអ្នកដំណើរ និងទេសចរ TS១ ជាចំណតដៃអ្នកដំណើរចម្បងរបស់ ក. ស. ភ.។ ចំណតដៃនេះ ត្រូវបានប្រើប្រាស់ ដើម្បីធ្វើជាចំណតដៃអ្នកដំណើរក្នុងស្រុក ក៏ដូចជាទៅកំពង់ផែនៃប្រទេសវៀតណាម។ អ្នកដំណើរឆ្លងកាត់សម្រាប់ត្រីមាសទី៤ ឆ្នាំ២០២១ មានចំនួន ១៣ ៨២០ នាក់។ តួលេខនេះ រាប់បញ្ចូល ទាំងអ្នកដំណើរ ពីភ្នំពេញទៅចំណតដៃក្នុងស្រុកនានា ពីភ្នំពេញទៅប្រទេសវៀតណាម ព្រមទាំងអ្នក ទេសចរ ដែលធ្វើដំណើរឆ្លងកាត់តាមដងទន្លេមេគង្គ ក្បែររាជធានីភ្នំពេញ។

អាសយដ្ឋាន	វិថីព្រះស៊ីសុវត្ថិ សង្កាត់វត្តភ្នំ ខណ្ឌដូនពេញ រាជធានីភ្នំពេញ
ទីតាំងចំណតដៃ	ចំណតអ្នកដំណើរ និងទេសចរ TS១ ស្ថិតនៅតាមដងទន្លេសាបត្រើយខាង លិចចម្ងាយ ២គីឡូម៉ែត្រ ពីទន្លេចតុមុខ ហើយស្ថិតក្នុងទីតាំងរយៈទទឹងខាង ជើង ១១°៣៤'៣២,៤៥" និងរយៈបណ្តោយខាងកើត ១០៤°៥៥'៣៦,៨៨។
ទំហំផ្ទៃដីសរុប	៦.៦៧៦ ម៉ែត្រការ៉េ
ទំហំផ្ទៃដីចុះបញ្ជី*	១.៦៩៩ ម៉ែត្រការ៉េ
ចំណតនាវា	មានបំពង់ចំនួន ២គ្រឿង
ទីតាំងបោះយុទ្ធា	ទីតាំងអាចបោះយុទ្ធាបាននៅខាងមុខចំណតដៃតំបន់ទន្លេសាប និងមួយទីតាំង ទៀតនៅតំបន់ទន្លេចតុមុខ ស្ថិតក្នុងរយៈទទឹងខាងជើង ១១°៣៣'៤៦,៩៨" និងរយៈបណ្តោយខាងកើត ១០៤°៥៦'២៤,៥៧" ចន្លោះជម្រៅទឹកពី ៥ម៉ែត្រ ទៅ ១៥ម៉ែត្រ។ នាវាដូរវស្សា បាតទន្លេមានដឹកកំ និងខ្សាច់ ដែលជាផ្ទៃមាន កម្លាំងទប់ជាប់ល្អ ហើយជម្រើសទីតាំងទី២ ដើម្បីបោះយុទ្ធាមានចរន្តទឹកខ្លាំង។
រលក	ផលប៉ះពាល់មានចាប់ពីខែកុម្ភៈ ដល់ខែមេសា ដោយកម្ពស់រលកមានចាប់ពី ០,១ម៉ែត្រ ដល់ ០,៣៥ម៉ែត្រ គិតនៅខែធ្នូ ឆ្នាំ២០១៥
ជម្រៅស៊ីទឹក	ជម្រៅស៊ីទឹកប្រែប្រួលពី ៤,៥ម៉ែត្រ ក្នុងខែមីនា ដល់ ៥,៥ម៉ែត្រ ក្នុងខែកញ្ញា (ជម្រៅស៊ីទឹកសម្រាប់នាវាចរាចរកម្មចំណតដៃពហុបំណង TS៣ គឺអាស្រ័យ ទៅលើជម្រៅស៊ីទឹក នៅច្រកគូទីរ)
ប្រតិបត្តិការ	២៤ម៉ោង/ថ្ងៃ
គ្រឿងចក្រលើកដាក់	មានបំពង់ចំនួន ២គ្រឿង ដោយមានស្ពានតភ្ជាប់ទៅប្រាំងទន្លេ

*សម្គាល់៖ *ទំហំដីអាចខុសគ្នារវាងទំហំផ្ទៃដីសរុប និងទំហំផ្ទៃដីចុះបញ្ជី ដោយសារការកាត់ចេញផ្ទៃដីចំណីផ្លូវ និងចំណីទន្លេ។*

៤.២ ចំណតដៃដែលគ្រោងអភិវឌ្ឍន៍នាពេលអនាគត

៤.២.១ ចំណតដៃវណបពហុបំណង TS១១ (KM៦)

ចំណតដៃវណបពហុបំណងTS១១ មានទីតាំងស្ថិតនៅតាមបណ្តោយផ្លូវជាតិលេខ៥ សង្កាត់គីឡូម៉ែត្រ លេខ៦ ខណ្ឌបូស្សីកែវ រាជធានីភ្នំពេញ មានចម្ងាយប្រហែល៦,៦គីឡូម៉ែត្រ ឬរយៈពេល ២០នាទី បើគិតពីចំណុចវត្តភ្នំទៅចំណតនេះ។ ចំណតដៃនេះ គឺជាទីតាំងយុទ្ធសាស្ត្រសំខាន់បំផុតសម្រាប់ជាទីតាំង ចែកចាយ និងប្រមូលផ្តុំទំនិញរវាង អ្នកផលិតនិងអ្នកប្រើប្រាស់យ៉ាងសំខាន់ក្នុងតំបន់ ដោយហេតុថា

ទីតាំងនេះស្ថិតនៅភ្នំពេញ ទីប្រជុំជន ក្នុងរាជធានីភ្នំពេញ។ ការអភិវឌ្ឍចំណតផែនការ នឹងសម្រួលដល់កកស្ទះនៃការដឹកជញ្ជូនផ្លូវគោក ចេញចូលទីប្រជុំជន។ ម៉្យាងវិញទៀត ចំណតផែនការបំណងTS៣ មិនអាចធ្វើប្រតិបត្តិការឱ្យអស់លទ្ធភាពបានឡើយ ដោយហេតុថាទីតាំងនេះស្ថិតនៅចំកណ្តាល រាជធានីភ្នំពេញ ដែលសាលាក្រុងរាជធានីភ្នំពេញ មិនអនុញ្ញាត ឱ្យរថយន្តធុនធ្ងន់ធ្វើចរាចរនៅពេលថ្ងៃបានឡើយ។ ដូចនេះ ដើម្បីជំរុញឱ្យមានការដឹកជញ្ជូនតាមផ្លូវទឹក ក៏ដូចជាសេវាកម្ម Door to Door Service ការអភិវឌ្ឍន៍ចំណតផែនការបំណងTS១១ ពិតជាសំខាន់ និង ចាំបាច់បំផុតក្នុងការតភ្ជាប់ទំនិញពីបណ្តាខេត្តផ្សេងៗ ឱ្យមានជម្រើសនិងមានតម្លៃកាន់តែទាប។

អាសយដ្ឋាន	ស្ថិតនៅតាមបណ្តោយផ្លូវជាតិលេខ៥ សង្កាត់គីឡូម៉ែត្រលេខ៦ ខណ្ឌឫស្សីកែវ រាជធានីភ្នំពេញ
ទីតាំងចំណតផែ	ចំណតផែនការបំណងTS១១ ស្ថិតនៅតាមដងទន្លេសាប ចម្ងាយប្រហែល ៦ គីឡូម៉ែត្រ ពីទន្លេចតុមុខ ហើយស្ថិតក្នុងទីតាំងនៃរយៈទទឹងខាងជើង ១១០ ៣៧'៣៤,៦" និងរយៈបណ្តោយខាងកើត ១០៤០'៥៤' ២៩,៤"
ទីតាំងបោះយុទ្ធជា	<p>ទីតាំងដែលអាចបោះយុទ្ធជាទីតាំងចំណតផែនការបំណងTS១១ មាន២ទីតាំង</p> <p>-ទីតាំងទី១៖ ស្ថិតនៅក្នុងរយៈទទឹងខាងជើង ១១០៣៤'២៦,៦" និងរយៈបណ្តោយខាងកើត ១០៤០'៥៥'៥០,៤"</p> <p>-ទីតាំងទី២៖ ស្ថិតនៅក្នុងរយៈទទឹងខាងជើង ១១០៣៣'៣៩,៩" និងរយៈបណ្តោយខាងកើត ១០៤០'៥៦'៥០,៧"</p> <p>ស្ថិតនៅតំបន់ទន្លេចតុមុខពីព្រោះ ស្ថានភាពទន្លេនៅតំបន់ចំណតផែនការបំណងTS១១ មានសភាពតូចចង្អៀតពិបាកអោយនាវាបោះយុទ្ធជាទីតាំង។</p>
រលក	មិនមានផលប៉ះពាល់
ម៉ោងប្រតិបត្តិការ	៧ថ្ងៃ/២៤ ម៉ោង
គ្រឿងចក្រលើកដាក់	ដងយោងចល័ត (Mobile crane) ដងយោងបណ្តោយ (Floating crane)

៤.៦. ចំណតផែនការបំណងកោះរកា

ចំណតផែនការបំណងកោះរកា មានទីតាំងស្ថិតនៅឃុំកោះរកា ស្រុកពាមជរ នៃខេត្តព្រៃវែង ផ្នែកខាងត្បូងនៃប្រទេសកម្ពុជា និងមានចំងាយប្រមាណត្រឹមតែជាង៣គីឡូម៉ែត្រប៉ុណ្ណោះពីព្រំដែនខេត្តដុងខាប់ ប្រទេសវៀតណាម។ ចំណតផែនការនេះជាទីតាំងដែលមានសក្តានុពលសម្រាប់ប្រជាជនកម្ពុជាក្នុងការដឹកជញ្ជូនទំនិញកសិផលចេញទៅប្រទេសវៀតណាម និងនាំចូលមកវិញនូវទំនិញវត្ថុធាតុដើម និងទំនិញគ្រឿងសំណង់។ មិនតែប៉ុណ្ណោះចំណតផែនការនេះ នឹងតភ្ជាប់វិស័យទេសចរណ៍តាមបណ្តាខេត្តជិតខាងរវាងប្រទេសទាំងពីរ ប៉ុន្តែបច្ចុប្បន្ន កំពង់ផែមួយនេះទើបតែបានចាប់ផ្តើមធ្វើការអភិវឌ្ឍចាក់ខ្សាច់បំពេញទីលាន ដោយពុំទាន់បំពាក់គ្រឿងចក្រ និងរៀបចំហេដ្ឋារចនាសម្ព័ន្ធដែឱ្យបានសមស្របនៅឡើយ។ ដូចនេះការពន្លឿនការអភិវឌ្ឍចំណតផែនការកោះរកា នឹងឆ្លើយតបទៅនឹងតម្រូវការនៃលំហូរទំនិញចេញចូលរបស់ប្រទេសទាំងពីរ និងការតភ្ជាប់ការដឹកជញ្ជូនតាមផ្លូវទឹក សម្រាប់ធ្វើការនាំចេញទៅកាន់ទីផ្សារសកលលោកឱ្យកាន់តែមានប្រសិទ្ធភាព ក៏ដូចជាចូលរួមចំណែកកាត់បន្ថយការចំណាយភស្តុភារកម្ម និងការប៉ះពាល់ដល់ការប្រើប្រាស់ផ្លូវគោក។ នៅពេលបច្ចុប្បន្ន ចំណតផែនការបំណងកោះរកាបានបញ្ចប់ការសាងសង់

ទីលានរួចហើយ ដែលគ្រោងដាក់ឲ្យប្រើប្រាស់សម្រាប់ប្រតិបត្តិការលើកដាក់ទំនិញរាយជាបណ្តើរៗសិន រហូតដល់មានការលើកដាក់ទំនិញជាកុងតឺន័រនៅជំហានបន្ទាប់។

ក.ស.ភ. បាននិងកំពុងសាងសង់ Conveyor ចំនួន ៣គ្រឿង ដើម្បីសម្រួលលំហូរប្រតិបត្តិការ ក្នុង ការនាំចេញទំនិញកសិផល ដែលបាន និងកំពុងអនុវត្តដាក់ឲ្យប្រើប្រាស់ជាជំហានៗនៅចុងឆ្នាំ ២០២១ នេះ។

អាសយដ្ឋាន	ឃុំកោះរកា ស្រុកពាមជរ នៃខេត្តព្រៃវែង
ទីតាំងចំណតផែ	ចំណតផែរណបពហុបំណងកោះរកាស្ថិតនៅតាមដងទន្លេមេគង្គក្រោម ត្រើយខាងកើត ចម្ងាយ ១០៣ គីឡូម៉ែត្រ ពីទន្លេចតុមុខ ហើយស្ថិតក្នុងទីតាំង នៃរយៈទទឹងខាងជើង ១០°៥៥'៤០,៥" និងរយៈបណ្តោយខាងកើត ១០៥° ១១' ៣០,៦"
ទំហំផ្ទៃដី	១១៥.៥៦០ ម៉ែត្រការ៉េ
ទំហំដីចុះបញ្ជី	១០៥.១៩២ ម៉ែត្រការ៉េ
ទំហំដីកំពុងធ្វើប្លង់កម្មសិទ្ធិ	១០.៣៨៦ ម៉ែត្រការ៉េ
ទីតាំងបោះយុទ្ធា	ទីតាំងដែលអាចបោះយុទ្ធានៅចំណតផែពហុបំណងTS១១ មាន២ទីតាំង -ទីតាំងទី១៖ ស្ថិតនៅក្នុងរយៈទទឹងខាងជើង ១០°៥៦'០១,៩" និងរយៈ បណ្តោយខាងកើត ១០៥°១១'១៧,៦" -ទីតាំងទី២៖ ស្ថិតនៅក្នុងរយៈទទឹងខាងជើង ១០°៥៥'១០,១" និងរយៈ បណ្តោយខាងកើត ១០៥°១១'២៤,៤"
រលក	មិនមានផលប៉ះពាល់
ម៉ោងប្រតិបត្តិការ	៧ថ្ងៃ/២៤ ម៉ោង
គ្រឿងចក្រលើកដាក់	ដងយោងចល័ត (Mobile crane) ដងយោងបណ្តោត (Floating crane) និងកុងតឺន័រ (Conveyer)

គ- ការប្រែប្រួលសំខាន់ៗពាក់ព័ន្ធនឹងប្រតិបត្តិការធុរកិច្ច

សម្រាប់ត្រីមាសទី៤ ឆ្នាំ២០២១ ក. ស. ភ. ពុំមានការប្រែប្រួលសំខាន់ៗពាក់ព័ន្ធនឹងប្រតិបត្តិការ ធុរកិច្ចនោះទេ។

ផ្នែកទី២

ព័ត៌មានអំពីលទ្ធផលប្រតិបត្តិការចុះកិច្ច

ក- លទ្ធផលប្រតិបត្តិការវិនិយោគ ដោយរួមបញ្ចូលព័ត៌មានវិនិយោគ
១. តារាងស្ថិតិបរិមាណទំនិញ និងនាវាឆ្លងកាត់ ក.ស.ត.

ល.រ.	បរិយាយ	ឯកតា	ផែនការ ឆ្នាំ២០២១	អនុវត្តត្រីមាសទី៤			អនុវត្ត១២ខែ		ប្រៀបធៀប (%)	គោលដៅ/ (%)	
				ឆ្នាំ២០២១	ឆ្នាំ២០២០	ឆ្នាំ២០១៩	ឆ្នាំ២០២១	ឆ្នាំ២០២០		៧=(៥/១)	៨=(២/៣)- ១០០%
ក	ខ	គ	១	២	៣	៤	៥	៦	៧=(៥/១)	៨=(២/៣)- ១០០%	៩=(៣/៤)- ១០០%
I	បរិមាណទំនិញ និង ប្រេងឥន្ធនៈឆ្លងកាត់	តោន	៤ ០៥៦ ០១៤	៩២៣ ៧៥០	៩៨៣ ០៧៥	៩៣២ ៨៧៧	៣ ៨៣៩ ៦២៣	៣ ៧៨០ ៥១៩	៩៥%	-៦%	+៥%
	ក. បរិមាណទំនិញឆ្លងកាត់	-	២ ៣០៤ ៤៤០	៥៤៣ ២១២	៥២០ ៨០០	៤៨១ ៥២២	២ ១១៥ ៥៣០	២ ០៦៥ ២៧៧	៩២%	+៥%	+៨%
	- ទំនិញនាំចូល	-	១ ៤៩៧ ៨៨៦	២៩៣ ០១៤	៣២៩ ៤៤៩	៣១២ ៤៩៩	១ ២២១ ៦១៣	១ ៣៦៦ ៧៤៩			
	- ទំនិញនាំចេញ	-	៨០៦ ៥៥៤	២៥០ ១៩៧	១៩១ ៣៥១	១៦៩ ០២៣	៨៩៣ ៨១៧	៦៩៨ ៥២៧			
	ខ. បរិមាណទំនិញលើកដាក់ចល័ត	-	៨៨៥ ៨៦៨	១៨៥ ២៣៥	២៥៦ ៧៧៤	២២៤ ២១៩	៨២៤ ៣២០	៨១៥ ៣៦៦	៩៣%	-២៨%	+១៥%
	- ទំនិញលើកដាក់ក្នុងដៃ	-	៧០ ៨៦៩	៨ ៣២០	១៨ ០៩០	១៨ ២១១	៤៦ ៤៨៩	៥០ ៨១២			
	- ទំនិញលើកដាក់ក្រៅដៃ	-	៨១៥ ៩៩៩	១៧៦ ៩១៦	២៣៨ ៦៨៤	២០៦ ០០៨	៧៧៧ ៨៣០	៨១៤ ៥៥៤			
	គ.បរិមាណប្រេងឥន្ធនៈ និងហ្គាសឆ្លងកាត់	-	៨៦៥ ៧០៦	១៩៥ ៣០២	២០៥ ៥០១	២២៧ ១៣៦	៨៩៩ ៧៧៤	៨៤៩ ៨៧៦	១០៤%	-៥%	-១០%
	បរិមាណកុងតឺនឺឆ្លងកាត់	TEU	៣២១ ០៦៦	៩២ ៤៩១	៦៩ ៥៧៥	៦៨ ៤៦១	៣៤៨ ៨៩៨	២៩០ ៨៥៧	១០៩%	+៣៣%	+២%
	-មានទំនិញ	-	២៣៤ ៣៧៨	៦២ ០២៥	៥៣ ២៨៥	៤៨ ៦២៨	២៤០ ៩៨៨	២១១ ៨២២			
	-គ្មានទំនិញ	-	៨៦ ៦៨៨	៣០ ៤៦៦	១៦ ២៩០	១៩ ៨៣៣	១០៧ ៩១០	៧៩ ០៣៥			
II	បរិមាណទំនិញលើកដាក់	តោន	៣ ១៩០ ៣០៨	៧២៨ ៤៤៧	៧៧៧ ៥៧៤	៧០៥ ៧៤២	២ ៩៣៩ ៨៤៩	២ ៩៣០ ៦៤៣	៩២%	-៦%	+១០%
	-ប្រគល់ផ្ទាល់	-	៨៨៥ ៨៦៨	១៨៥ ២៣៥	២៥៦ ៧៧៤	២២៤ ២១៩	៨២៤ ៣២០	៨១៥ ៣៦៦			
	-ឆ្លងកាត់ឃ្នាំង ទីលាន -	-	២ ៣០៤ ៤៤០	៥៤៣ ២១២	៥២០ ៨០០	៤៨១ ៥២២	២ ១១៥ ៥៣០	២ ០៦៥ ២៧៧			

ល.រ.	បរិយាយ	ឯកសារ	ផែនការ ឆ្នាំ២០២១	អនុវត្តគ្រហសនិ៤			អនុវត្ត១២ខែ		ប្រៀបធៀប (%)	កេរដយ/ (%)	
				ឆ្នាំ២០២១	ឆ្នាំ២០២០	ឆ្នាំ២០១៩	ឆ្នាំ២០២១	ឆ្នាំ២០២០		៨=(២/៣)- ១០០%	៩=(៣/៤)- ១០០%
ក	ខ	គ	១	២	៣	៤	៥	៦	៧=(៥/១)	៨=(២/៣)- ១០០%	៩=(៣/៤)- ១០០%
III	<u>បរិមាណនាវាសរុប</u>	គ្រឿង	<u>២ ៤០៩</u>	<u>៤៥៤</u>	<u>៦០៥</u>	<u>៦៦២</u>	<u>២ ៣០២</u>	<u>២ ៣៦៣</u>	៩៦%	-៨%	-៩%
	-នាវាសាឡង់បណ្តាប្រទេសផ្សេងៗ-	-	១ ៨០២	៤៣៨	៤៧៨	៥១០	១ ៧៧០	១ ៨២៤			
	-នាវាសាឡង់កម្ពុជា-	-	១០	-	-	៨	-	-			
	-នាវាសាឡង់ប្រេងឥន្ធនៈ-	-	៥៩៧	១២០	១២៧	១៤៤	៥៣២	៥៣៩			
IV	<u>បរិមាណនាវាអ្នកដំណើរទេសចរក្នុងស្រុក (ចូល-ចេញ)</u>	ជើង	<u>១ ៨៩៨</u>	<u>២ ២៩០</u>	<u>៤៧៦</u>	<u>៤០៨</u>	<u>៥ ០០៤</u>	<u>១ ៨២៨</u>	២៦៥%	+៣៨១%	+១៧%
	- ភ្នំពេញសៀមរាប- សៀមរាប ភ្នំពេញ	-	១០	-	-	-	-	-			
	- នាវាទេសចរណ៍ក្នុងក្រុង	-	១ ៨៨៨	២ ២៩០	៤៧៦	៤០៨	៥ ០០៤	១ ៨២៨			
V	<u>បរិមាណអ្នកដំណើរ និងទេសចរក្នុងស្រុក (ចូល-ចេញ)</u>	នាក់	<u>១០ ៥០៨</u>	<u>១៣ ៨២០</u>	<u>៤ ៩៥៣</u>	<u>២ ៤០០</u>	<u>២៨ ៥២៣</u>	<u>១១ ៩៣២</u>	២៧១%	+១៧៩%	+១០៦%
	- ភ្នំពេញសៀមរាប-សៀមរាប ភ្នំពេញ	-	២០០	-	-	-	-	-			
	- ទេសចរណ៍ក្នុងក្រុង	-	១០.៣០៨	១៣ ៨២០	៤ ៩៥៣	២ ៤០០	២៨ ៥២៣	១១ ៩៣២			
VI	<u>បរិមាណនាវាអ្នកដំណើរបរទេស និងទេសចរ ឆ្លងកាត់កម្ពុជា-អ៊ុយតាម</u>	ជើង	<u>៤៤០</u>	-	-	<u>៦០៨</u>	-	<u>៦៩២</u>	០.០០%	០.០០%	-១០០%
	- ចំនួននាវាភ្នំពេញ-ចូរដុក- ភ្នំពេញ	-	២៦៤	-	-	៣៤៣	-	៤៤០			

ល.រ.	បរិយាយ	ឯកសារ	ផែនការឆ្នាំ២០២១	អនុវត្តត្រីមាសទី៤			អនុវត្ត១២ខែ		ប្រៀបធៀប (%)	កេរដេយ/ (%)	
				ឆ្នាំ២០២១	ឆ្នាំ២០២០	ឆ្នាំ២០១៩	ឆ្នាំ២០២១	ឆ្នាំ២០២០		៨=(២/៣)-១០០%	៩=(៣/៤)-១០០%
ក	ខ	គ	១	២	៣	៤	៥	៦	៧=(៥/១)	៨=(២/៣)-១០០%	៩=(៣/៤)-១០០%
	- ចំនួននាវាទេសចរណ៍	-	១៧៦	-	-	២៦៥	-	២៥២	០.០០%	០.០០%	-១០០.០០%
VII	<u>បរិមាណអ្នកដំណើរចេញ និងទេសចរឆ្លងកាត់កម្ពុជា-វៀតណាម</u>	<u>នាក់</u>	<u>១៤ ៦៦៧</u>	<u>-</u>	<u>-</u>	<u>១៤ ៩២៤</u>	<u>-</u>	<u>១៨ ៣៣៤</u>	០.០០%	០.០០%	-១០០.០០%
	- ចំនួននាវាភ្នំពេញ-ចូរដុក-នំពេញ	-	៦ ៨៨១	-	-	៤ ០៨៥	-	៨ ៦០១			
	- ចំនួនភ្ញៀវទេសចរណ៍	-	៧ ៧៨៦	-	-	១០ ៨៣៩	-	៩ ៧៣៣	០.០០%	០.០០%	-១០០.០០%

(ប្រភព៖នាយកដ្ឋានផែនការ/ទីផ្សារ)

- ☸ បរិមាណទំនិញ-ប្រេងឥន្ធនៈឆ្លងកាត់ ក. ស. ក. ក្នុងត្រីមាសទី៤ ឆ្នាំ២០២១ មានចំនួន ៩២៣ ៧៥០ តោន ថយចុះ -៦% ធៀបនឹងការអនុវត្តក្នុងត្រីមាសទី៤ ឆ្នាំ២០២០ (៩៨៣ ០៧៥ តោន) សម្រាប់១២ខែ ដើមឆ្នាំ២០២១ នេះ ក. ស. ក. សម្រេចបាន ៩៥% ធៀបនឹងផែនការ ឆ្នាំ២០២១ (៤០៥៦ ០១៤ តោន)។
- ☸ នាវាឆ្លងកាត់ ក. ស. ក. ក្នុងត្រីមាសទី៤ ឆ្នាំ២០២១ មានចំនួន ៥៥៨គ្រឿង ថយចុះ ៨% ធៀបនឹងការអនុវត្តក្នុង ត្រីមាសទី៤ ឆ្នាំ២០២០ (៦០៥ គ្រឿង) សម្រាប់១២ខែដើមឆ្នាំ២០២១ ក. ស. ក. សម្រេចបាន ៩៦% ធៀបនឹងផែនការ ឆ្នាំ២០២១ (២ ៤០៩ គ្រឿង)។
- ☸ នាវាអ្នកដំណើរ និងទេសចរណ៍អន្តរជាតិ ក្នុងត្រីមាសទី៤ ឆ្នាំ២០២១ ពុំមាន ចំនួនជើង ស្មើនឹង ០,០០% ធៀបនឹងការអនុវត្តត្រីមាសទី៤ ឆ្នាំ២០២០ (០ជើង) សម្រាប់១២ខែដើមឆ្នាំ២០២១ នេះ ក. ស. ក. សម្រេចបាន ០,០០% ធៀបនឹងផែនការឆ្នាំ២០២១ (៤៤០ ជើង)។
- ☸ បរិមាណកុងតឺន័រក្នុងត្រីមាសទី៤ ឆ្នាំ២០២១ មានចំនួន ៩២ ៤៩១ TEUs កើនឡើង ៣៣% ធៀបនឹងការអនុវត្តក្នុងត្រីមាសទី៤ ឆ្នាំ២០២០ (៦៩ ៥៧៥ TEUs) សម្រាប់១២ខែដើមឆ្នាំ២០២១ នេះ ក. ស. ក. សម្រេចបាន ១០៩% ធៀបនឹងផែនការឆ្នាំ២០២១ (៣២១ ០៦៦ TEUs)។

បរិមាណអ្នកដំណើរ និងទេសចរឆ្លងកាត់ ក. ស. ភ. ក្នុងត្រីមាសទី៤ ឆ្នាំ២០២១ ពុំមាន ថយចុះ១០០% ធៀបនឹងការអនុវត្តត្រីមាសទី៤ ឆ្នាំ២០២០ (០នាក់) សម្រាប់១២ខែដើម ឆ្នាំ២០២១ ក. ស. ភ. សម្រេចបាន ០,០០% ធៀបនឹងផែនការឆ្នាំ២០២១ (១៤ ៦៦៧ នាក់)។

ក្រាហ្វិក ស្តីពីការប្រៀបធៀបការអនុវត្តត្រីមាសទី៤ ឆ្នាំ២០២១ - ឆ្នាំ២០២០ - ឆ្នាំ២០១៩ និងផែនការឆ្នាំ២០២១

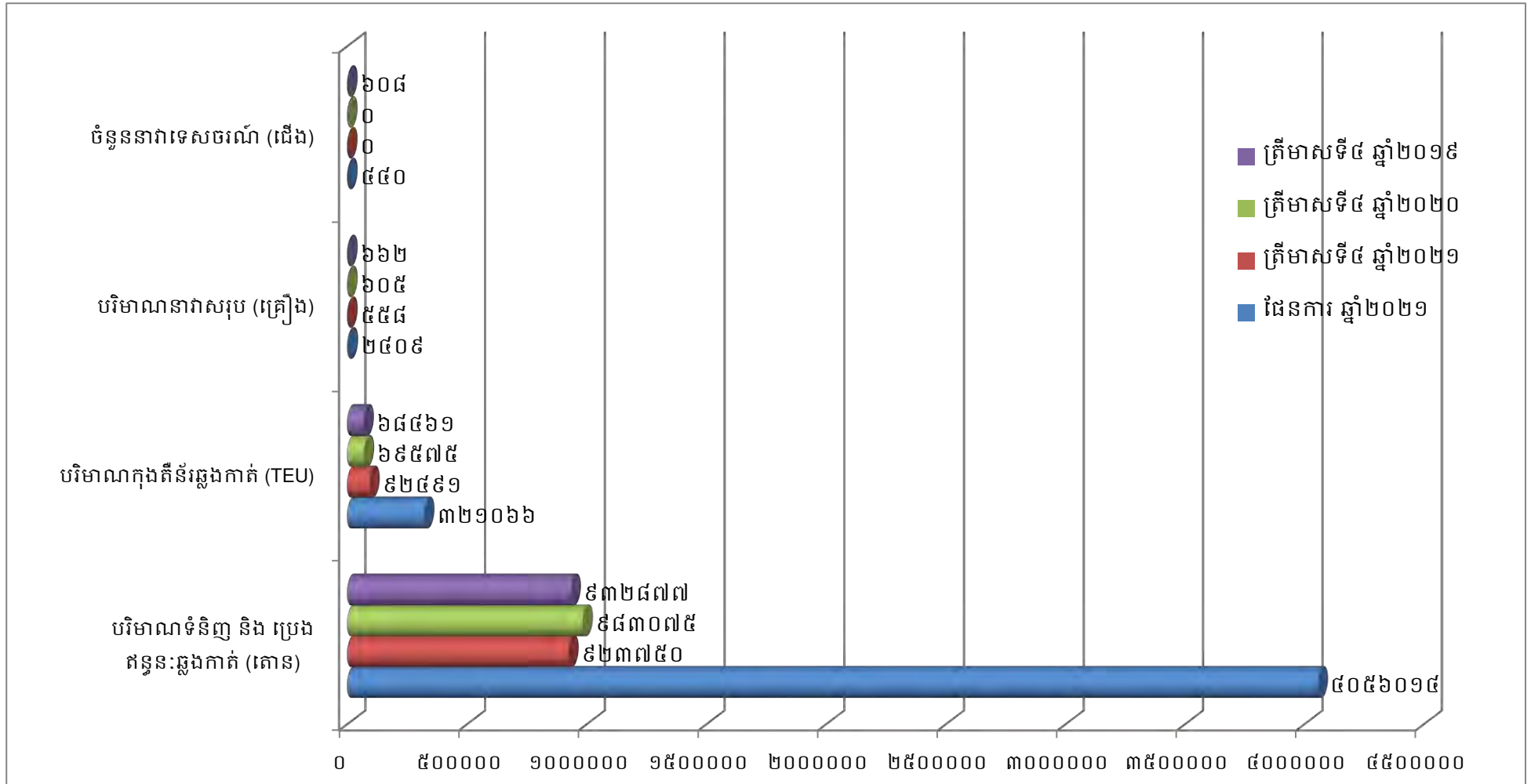

២. ការអនុវត្តការងារជលធានសាស្ត្រ និងការសាងសង់ហេដ្ឋារចនាសម្ព័ន្ធ និង បំពាក់គ្រឿងចក្រ

❖ ការងារជលធានសាស្ត្រ

- 🏗️ សម្រាប់ត្រីមាសទី៤ ឆ្នាំ២០២១នេះ ការងារគ្រប់គ្រងលើដំណើរការបូមស្តារដើម្បីយកខ្សាច់ ផ្គត់ផ្គង់តម្រូវការប្រើប្រាស់ក្នុងស្រុក ដែលបូមចេញពីទីតាំងប្រឡាយកោះកែវ មានបរិមាណ សរុបចំនួន ៥០៥.២១២ ម៉ែត្រត្រីគុណ
- 🏗️ បានធ្វើការបូមស្តារប្រឡាយនាវាចរណ៍ស្តៅដែលស្ថិតនៅឃុំស្តៅ ស្រុកកងមាស ខេត្តកំពង់ចាម អនុវត្តបាន ១០០% នៃផែនការ
- 🏗️ បូមស្តារជាយូងសម្រាប់នាវា ចេញ-ចូល និងយកអាចម៍ដីចាក់បំពេញទីលានដែរណាបពហុបំណង កោះរកា បាន ១០០% នៃផែនការ។

❖ ការងារសាងសង់ហេដ្ឋារចនាសម្ព័ន្ធ

- 🏗️ គម្រោងសាងសង់ស្ពានដែកទំហំ ១២មx១៤៩ម, ដែស្ពានដែកទំហំ៨មx៣២ម, ជើងគ្រឹះដងយោង FCC ២គ្រឿង ទំហំ ៩មx១០ម, ផ្លូវ Asphalt-Concrete ទំហំ ១១.៣១០ម៉ែត្រក្រឡា, បង្គោលភ្លើង បំភ្លឺទីលានចំនួន២បង្គោល (កម្ពស់៣៥ម) សម្រេចបាន ១០០% នៃគម្រោង
- 🏗️ គម្រោងសាងសង់ច្រកទ្វារចេញ-ចូលថ្មី ទំហំ ២១ម៉ែត្រx៣០ម៉ែត្រ និងផ្លូវ Asphalt concrete ទំហំ ៥.៥៦០ ម៉ែត្រក្រឡា សម្រេចបាន ១០០% នៃគម្រោង
- 🏗️ គម្រោងសាងសង់ទូរូស្តូទំហំ ៤០ហ្វីត ចំនួន ៣គ្រឿងធ្វើជាជម្រកកម្មករ និងយោជិក រង់ចាំ បំពេញការងារ នៅចំណតដែកកុងតឺន័រ LM១៧ សម្រេចបាន ១០០% នៃគម្រោង
- 🏗️ គម្រោងសាងសង់ Dolphin បន្ថែមចំនួន ២គ្រឿង ស្ថិតនៅចំណតដែកកុងតឺន័រ LM១៧ (ប្លង់B) ដើម្បីផ្តល់សុវត្ថិភាព និងភាពងាយស្រួលដល់ការចូលចតរបស់នាវា សម្រេចបាន ១០០% នៃគម្រោង
- 🏗️ គម្រោងសាងសង់អគារស្នាក់នៅរបស់កម្មករ ទំហំ ១៦ម៉ែត្រ x ៤៥ម៉ែត្រ កម្ពស់៤ជាន់ នៅ ចំណតដែកកុងតឺន័រLM១៧ សម្រេចបាន ១០០% នៃគម្រោង
- 🏗️ ការងារដំឡើងបន្ថែមនូវប្រព័ន្ធពន្លត់អគ្គិភ័យ ការរ៉ូដញ្ជាំង និងពិដានម្នាងសិលាក្នុងគម្រោង អគារស្នាក់នៅបុគ្គលិក សម្រេចបាន ១០០%
- 🏗️ គម្រោងតបណ្តាញអគ្គិសនីសម្រាប់ផ្គត់ផ្គង់ទីលានផ្ទុកកុងតឺន័រ ជំហានទី២&៣ ស្ថិតនៅ ចំណតដែកកុងតឺន័រ LM១៧ សម្រេចបាន ១០០% នៃគម្រោង
- 🏗️ គម្រោងសាងសង់ដែស្ពានដែកបណ្តាញទឹក និងប៉ុងតុងចំនួន ៣ គ្រឿង ទំហំ១៥ម៉ែត្រx៤២ ម៉ែត្រ កម្ពស់២,៥ម៉ែត្រ នៅចំណតដែកកុងតឺន័រពហុបំណងTS៣ សម្រេចបាន ៧០% នៃគម្រោង

- 🏗️ គម្រោងសាងសង់ផ្លូវថ្មី និងទីលាន ដើម្បីផ្តល់ភាពងាយស្រួលក្នុងការធ្វើប្រតិបត្តិការលើកដាក់ ផ្ទេរផ្ទុក និងដឹកជញ្ជូនទំនិញ នៅចំណតផែរណបពហុបំណងកោះរកា សម្រេចបាន ១០០% នៃផែនការ
 - 🏗️ គម្រោងសាងសង់ផ្លូវក្រាលថ្មី ទំហំ ៣.០៥១ ម៉ែត្រក្រឡា កម្រាស់ ០,៥ម៉ែត្រ នៅច្រកចេញ-ចូលថ្មី នៃចំណតផែរណបពហុបំណងកោះរកា ដើម្បីសម្រួលចរាចរណ៍ដឹកជញ្ជូនក្នុងចំណតផែរណបពហុបំណងកោះរកា សម្រេចបាន ១០០% នៃផែនការ
 - 🏗️ បានរៀបចំទូរូស្ត ទំហំ ៤០ហ្វីត ចំនួន១គ្រឿង ដើម្បីធ្វើជាការិយាល័យ និងអគារស្នាក់នៅចល័តស្ថិតនៅចំណតផែរណបពហុបំណងកោះរកាជូនបុគ្គលិកសម្រេចបាន១០០%នៃគម្រោង
 - 🏗️ សាងសង់រោងស្តុកថយន្តដឹកកុងតឺន័រទំហំ (១៦ម x ៣២ម) នៅប្លង់ B-LM១៧សម្រេចបាន ៥០%
 - 🏗️ សាងសង់ចំណតម៉ូតូ កង់ ទំហំ (១០,៥ម x ៣៦ម) នៅក្បែរច្រកចេញចូលប្លង់ A-LM១៧ សម្រេចបាន ១០០%.
 - 🏗️ ការងារសាងសង់រោងជម្រកសម្រាប់កម្មករ និយោកជិតរង់ចាំអនុវត្តការងារ និងការងារសាងសង់ជម្រកសម្រាប់ការិយាល័យសន្តិសុខ ប្រព័ន្ធជ្រក CCTV Camera និងសាខាគយ និងរដ្ឋករកំពង់ផែអន្តរជាតិភ្នំពេញ ទំហំ៤០ហ្វីត សរុបចំនួន៤កន្លែង សម្រេចបាន ១០០%។
- ❖ **ការទិញ/បំពាក់គ្រឿងចក្រ ឬឧបករណ៍ថ្មី**
- 🏗️ បានប្រគល់ទទួលថយន្តដឹកទូកុងតឺន័រក្នុងផែរណប Terminal Tractor ចំនួន ១០គ្រឿង សម្រាប់ប្រតិបត្តិការលើទីលានផ្ទុកទូកុងតឺន័រ
 - 🏗️ បានប្រគល់ទទួលថយន្ត Empty Stacker ចំនួន ២គ្រឿង សម្រាប់ប្រតិបត្តិការលើទីលានផ្ទុកកុងតឺន័រ
 - 🏗️ បានបញ្ចប់ការងារដំឡើងថយន្តកុងតឺន័រ (RTG) ចំនួន៤គ្រឿង នៅចំណតផែរណបកុងតឺន័រLM១៧
 - 🏗️ បានបញ្ចប់ការងារដំឡើងដងយោង (FCC) ចំនួន ២គ្រឿង នៅចំណតផែរណបកុងតឺន័រLM១៧
 - 🏗️ ការងារបំពាក់ឧបករណ៍ និងតបណ្តាញប្រព័ន្ធព័ត៌មានវិទ្យា អនុវត្តបាន ៧៥% នៃផែនការ។

ខ- របាយការណ៍ចំណូល

បរិយាយ	សម្រាប់ការិយបរិច្ឆេទដែលបានបញ្ចប់សម្រាប់ត្រីមាសទី៤		សម្រាប់ការិយបរិច្ឆេទដែលបានបញ្ចប់សម្រាប់ត្រីមាសទី៤		សម្រាប់ការិយបរិច្ឆេទដែលបានបញ្ចប់សម្រាប់ត្រីមាសទី៤	
	ថ្ងៃទី៣១ ខែធ្នូ ឆ្នាំ២០២១		ថ្ងៃទី៣១ ខែធ្នូ ឆ្នាំ២០២០		ថ្ងៃទី៣១ ខែធ្នូ ឆ្នាំ២០១៩	
	ពាន់រៀល	ប្រៀបធៀបចំណូលសរុប	ពាន់រៀល	ប្រៀបធៀបចំណូលសរុប	ពាន់រៀល	ប្រៀបធៀបចំណូលសរុប
ចំណូលលើកដាក់ក្រោមដងយោង (Stevedoring)	១៤.៣៩១.៧៨១	៤៤,៥៨%	១១.៩៦៦.៤៩២	៤៤,៥៦%	១១.៤៣៨.១៤៩	៣៨,៣២%
ចំណូលលើកដាក់លើទីលាន(LOLO)	១១.៧១៣.៨៨៦	៣៦,២៨%	១០.០៧៨.៧៥៩	៣៧,៥៣%	៩.៥៥៧.៧០៥	៣២,០២%
ចំណូលពីកិច្ចការផែ	៣.៦៨៩.០០៣	១១,៤២%	៣.៤១៧.៤៧២	១២,៧៣%	៥.០២៨.២២៩	១៦,៨៥%
ចំណូលពីច្រកទ្វារ	៩៦៦.៩៩៣	៣,០០%	៦៨៧.៤៣៥	២,៥៦%	៦៨៨.៦៨៨	២,៣១%
ចំណូលពីថ្លៃឈ្នួលស្តុកទំនិញ/កុងតឺន័រ	៨៦៥.៧៥៧	២,៦៨%	៣២៨.១៣៥	១,២២%	១.៥០០.៦៥៦	៥,០៣%
ចំណូលពីថ្លៃឈ្នួលថ្លឹងទម្ងន់កុងតឺន័រ	១២.៨៦៥	០,០៤%	៨.៨៦៨	០,០៣%	២.២២៨	០,០១%
ចំណូលពីការរៀបចំទំនិញ	១៦.៩៣៨	០,០៥%	៣៤.៧១៦	០,១៣%	៤៥.៨៤៥	០,១៥%
ចំណូលពីការដឹកជញ្ជូន	៤៧០.៥៦៨	១,៤៦%	២០១.១៣០	០,៧៥%	៦១៨.៦៦៨	២,០៧%
ចំណូលពីសេវាភ័ស្តុភារកម្ម	១៣២.៤១៦	០,៤១%	១៣២.១៣៩	០,៤៩%	៦១២.៩៨៣	២,០៥%
ចំណូលពីថ្លៃឈ្នួលគ្រប់គ្រងអាជីវកម្មខ្សាច់	២៤.៤៨០	០,០៨%	-	-	៣៥៤.៧៣៦	១,១៩%
សរុប:	៣២.២៨៤.៦៨៧	១០០%	២៦.៨៥៥.១៤៦	១០០%	២៩.៨៤៧.៨៨៧	១០០%

ផ្នែកទី ៣

របាយការណ៍ហិរញ្ញវត្ថុ ដែលបានត្រួតពិនិត្យឡើងវិញដោយ សវនករឯករាជ្យ

លេខបញ្ជីពាណិជ្ជកម្ម៖
Co.៧១៧៥ Et/២០០៤

កំណត់ផែស្វ័យភ័ក្តិពេញ
(ចុះបញ្ជីពាណិជ្ជកម្មនៅព្រះរាជាណាចក្រកម្ពុជា)

ព័ត៌មានហិរញ្ញវត្ថុសង្ខេបបណ្តោះអាសន្ន
សម្រាប់រយៈពេល ១២ ខែ បញ្ចប់ថ្ងៃទី៣១ ធ្នូ ២០២១

លេខបញ្ជីពាណិជ្ជកម្ម៖
Co.៧១៧៥ E/២០០៤

កំណត់សម្គាល់តារាង
(ចុះបញ្ជីពាណិជ្ជកម្មនៅព្រះរាជាណាចក្រកម្ពុជា)

មាតិកា	ទំព័រ
សេចក្តីផ្តើមការណែនាំរបស់ក្រុមប្រឹក្សាភិបាល	១
របាយការណ៍នៃការត្រួតពិនិត្យលើព័ត៌មានហិរញ្ញវត្ថុសង្ខេបបណ្តោះអាសន្ន	២
របាយការណ៍ស្ថានភាពហិរញ្ញវត្ថុសង្ខេប	៣ - ៤
របាយការណ៍ចំណេញ ឬខាត និងលទ្ធផលផ្សេងៗសង្ខេប	៥ - ៦
របាយការណ៍បម្រែបម្រួលមូលធនសង្ខេប	៧ - ៨
របាយការណ៍លំហូរសាច់ប្រាក់សង្ខេប	៩ - ១០
កំណត់សម្គាល់ព័ត៌មានហិរញ្ញវត្ថុសង្ខេបបណ្តោះអាសន្ន	១១ - ៣៧

លេខបញ្ជីពាណិជ្ជកម្ម៖
Co.៧១៧៥ EV២០០៤

១

កំណត់ផែស្វយ័តភ្នំពេញ
(ចុះបញ្ជីពាណិជ្ជកម្មនៅព្រះរាជាណាចក្រកម្ពុជា)

សេចក្តីផ្តើមការណ៍របស់ក្រុមប្រឹក្សាភិបាល

តាមយោបល់របស់ក្រុមប្រឹក្សាភិបាល របាយការណ៍ហិរញ្ញវត្ថុសង្ខេបបណ្តោះអាសន្នរបស់ កំណត់ផែស្វយ័តភ្នំពេញ ហៅកាត់ថា ("ក.ស.ភ") ដែលមានរបាយការណ៍ស្ថានភាពហិរញ្ញវត្ថុសង្ខេប នាថ្ងៃទី៣១ ខែធ្នូ ឆ្នាំ២០២១ ព្រមទាំង របាយការណ៍ចំណេញ ឬខាត និងលទ្ធផលផ្សេងៗសង្ខេប របាយការណ៍បម្រែបម្រួលចូលធនសង្ខេប និង របាយការណ៍ លំហូរសាច់ប្រាក់សង្ខេប សម្រាប់ត្រីមាស និងរយៈពេល ១២ខែ និងកំណត់សម្គាល់ព័ត៌មានហិរញ្ញវត្ថុសង្ខេបបណ្តោះ អាសន្ន (ត្រូវបានគេស្គាល់ផងដែរថា "ព័ត៌មានហិរញ្ញវត្ថុសង្ខេបបណ្តោះអាសន្ន") បានរៀបចំឡើងត្រឹមត្រូវគ្រប់ទិដ្ឋភាព ជាសារវន្តទាំងអស់ ទៅតាមស្តង់ដារគណនេយ្យអន្តរជាតិកម្ពុជាលេខ ៣៤ ស្តីពី របាយការណ៍ហិរញ្ញវត្ថុបណ្តោះអាសន្ន។

តាមសេចក្តីប្រកាសរបស់ក្រុមប្រឹក្សាភិបាល



(Handwritten signature)

កញ្ញា លាត វណ្ណឌី
នាយកគណនេយ្យហិរញ្ញវត្ថុ

ឯកឧត្តម ហ៊ឺ ចានី

ប្រធានក្រុមប្រឹក្សាភិបាល និងជាអគ្គនាយក

រាជធានីភ្នំពេញ ព្រះរាជាណាចក្រកម្ពុជា
ថ្ងៃទី ២៥ ខែ កុម្ភៈ ឆ្នាំ ២០២២



Tel: +855 23 218 128
Fax: +855 23 993 225
www.bdo.com.kh

Suite 28 Hotel Cambodiana
313 Sisowath Quay
Phnom Penh
Kingdom of Cambodia

២

របាយការណ៍នៃការត្រួតពិនិត្យលើព័ត៌មានហិរញ្ញវត្ថុសង្ខេបបណ្តោះអាសន្ន
ដូចចំពោះភាគហ៊ុនិករបស់កំពង់ផែស្វយ័តភ្នំពេញ
(ចុះបញ្ជីពាណិជ្ជកម្មនៅព្រះរាជាណាចក្រកម្ពុជា)
(លេខ Co.៧១៧៥ E/២០០៤)

សេចក្តីផ្តើម

យើងខ្ញុំបានធ្វើការត្រួតពិនិត្យរបាយការណ៍ហិរញ្ញវត្ថុសង្ខេបរបស់ កំពង់ផែស្វយ័តភ្នំពេញ ហៅកាត់ថា ("ក.ស.ភ") ដែលមានរបាយការណ៍ស្ថានភាពហិរញ្ញវត្ថុសង្ខេបនាថ្ងៃទី៣១ ខែធ្នូ ឆ្នាំ២០២១ ព្រមទាំងរបាយការណ៍ចំណេញ ឬខាត និងលទ្ធផលផ្សេងៗសង្ខេប របាយការណ៍បម្រែបម្រួលមូលធនសង្ខេប និងរបាយការណ៍លំហូរសាច់ប្រាក់សង្ខេប សម្រាប់រយៈពេល ១២ខែ និងកំណត់សម្គាល់ព័ត៌មានហិរញ្ញវត្ថុបន្ថែមផ្សេងៗ ("ត្រូវបានគេហៅថាជាព័ត៌មានហិរញ្ញវត្ថុសង្ខេបបណ្តោះអាសន្ន")។ អគ្គនាយកដ្ឋានកម្មសុខភាពសុខាភិបាលក្រុងភ្នំពេញ និងបង្ហាញនូវព័ត៌មានហិរញ្ញវត្ថុសង្ខេបបណ្តោះអាសន្ន។ ទំនួលខុសត្រូវរបស់យើងខ្ញុំ គឺធ្វើការសន្និដ្ឋានទៅលើព័ត៌មានហិរញ្ញវត្ថុសង្ខេបបណ្តោះអាសន្នដោយផ្អែកលើការត្រួតពិនិត្យរបស់យើងខ្ញុំ។

វិនិច្ឆ័យនៃការត្រួតពិនិត្យ

យើងខ្ញុំបានធ្វើការត្រួតពិនិត្យ ដោយអនុលោមតាម ស្តង់ដារអន្តរជាតិកម្ពុជាលើកិច្ចព្រមព្រៀងការត្រួតពិនិត្យលេខ ២៤១០ ស្តីពី ការត្រួតពិនិត្យព័ត៌មានហិរញ្ញវត្ថុបណ្តោះអាសន្ន ដែលធ្វើឡើងដោយសវនករឯករាជ្យរបស់ក្រុមហ៊ុន។ ការត្រួតពិនិត្យលើព័ត៌មានហិរញ្ញវត្ថុបណ្តោះអាសន្ន រួមមានការចោទសួរច្បាប់លើកដែលពាក់ព័ន្ធផ្ទាល់នឹងព័ត៌មានហិរញ្ញវត្ថុ និងគណនេយ្យ ព្រមទាំងការអនុវត្តនូវការវិភាគ និងនីតិវិធីក្នុងការត្រួតពិនិត្យផ្សេងៗ។ ការត្រួតពិនិត្យមានវិសាលភាពតិចជាងការធ្វើសវនកម្ម ដោយអនុលោមទៅតាមស្តង់ដារសវនកម្មអន្តរជាតិនៃកម្ពុជា ហើយជាលទ្ធផល យើងខ្ញុំមិនអាចធ្វើការធានាថាបានដឹងនូវរាល់បញ្ហាសំខាន់ៗ ដែលអាចនឹងកំណត់បានក្នុងពេលធ្វើសវនកម្ម។ ដូច្នេះយើងខ្ញុំមិនបញ្ចេញមតិយោបល់សវនកម្មនោះទេ។

សេចក្តីសន្និដ្ឋាន

យោងតាមការត្រួតពិនិត្យរបស់យើងខ្ញុំ មិនមានបញ្ហាណាមួយដែលធ្វើអោយយើងខ្ញុំជឿជាក់ថា ព័ត៌មានហិរញ្ញវត្ថុសង្ខេបបណ្តោះអាសន្ន ដែលបានភ្ជាប់មកជាមួយនេះ មិនបានរៀបចំឡើងត្រឹមត្រូវគ្រប់ទិដ្ឋភាពជាសារវន្តទាំងអស់ទៅតាមស្តង់ដារគណនេយ្យអន្តរជាតិកម្ពុជាលេខ ៣៤ ស្តីពី របាយការណ៍ហិរញ្ញវត្ថុបណ្តោះអាសន្ននោះទេ។



រាជធានីភ្នំពេញ
ព្រះរាជាណាចក្រកម្ពុជា
ថ្ងៃទី២៥ ខែកុម្ភៈ ឆ្នាំ២០២២

BDO (Cambodia) Limited, Certified Public Accountants, a Cambodian limited liability company, is a member of BDO International Limited, a UK company limited by guarantee, and forms part of the international BDO network of independent member firms.

កំណត់ផែស្នូលកត្តិពេញ
(ចុះបញ្ជីពាណិជ្ជកម្មនៅព្រះរាជាណាចក្រកម្ពុជា)

របាយការណ៍ស្ថានភាពហិរញ្ញវត្ថុសង្ខេប
នាថ្ងៃទី៣១ ខែធ្នូ ឆ្នាំ២០២១

	កំណត់ សម្គាល់	មិនបានធ្វើសវនកម្ម ៣១ ធ្នូ ២០២១		បានធ្វើសវនកម្ម ៣១ ធ្នូ ២០២០	
		ដុល្លារអាមេរិក	គិតជាពាន់រៀល	ដុល្លារអាមេរិក	គិតជាពាន់រៀល
ទ្រព្យសកម្ម					
ទ្រព្យសកម្មរយៈពេលវែង					
ទ្រព្យសម្បត្តិ រោងចក្រ និងបរិក្ខារ	៤	១០៣.៣២៨.៣៧៥	៤២០.៩៥៩.៨០០	៨៨.៨២៩.៨៦៣	៣៩៩.៣១៦.៧៩៦
ទ្រព្យសកម្មដែលមានសិទ្ធិ ប្រើប្រាស់	៥	៣.៦៦០.៩៩២	១៤.៩១៤.៨៨១	-	-
ទ្រព្យសម្បត្តិវិនិយោគ	៦	៨៤.៦២៦.៨៦៣	៣៤៤.៧៦៩.៨៤០	៨៤.៦៨៧.០០០	៣៤២.៥៥៨.៩១៥
ការផ្តល់ត្រូវទទួល	៥	៤.២៩៦.៥៨៨	១៧.៥០៤.៣០០	៤.៣១០.៤៧៧	១៧.៤៣៥.៨៧៩
គណនីត្រូវទទួលផ្សេងៗ	៧	៦៧.៥៨៥	២៧៥.៣៤១	៦៤.៩៨៦	២៦២.៨៦៨
ទ្រព្យសកម្មពន្ធពន្យារ	៨	១៤០.៣៧៦	៥៧១.៨៩២	៤៣៩.៩៩១	១.៧៧៩.៧៦៤
		<u>១៩៦.១២០.៧៧៩</u>	<u>៧៩៨.៩៩៦.០៥៤</u>	<u>១៧៨.៣៣២.៣១៧</u>	<u>៧២១.៣៤៤.២២២</u>
ទ្រព្យសកម្មរយៈពេលខ្លី					
គណនីពាណិជ្ជ និងគណនីត្រូវ ទទួលផ្សេងៗ	៧	៥.១៣៤.៥២១	២០.៩១៤.០៣៩	១០.៧២៤.៦៧៣	៤៣.៣៨១.៣០២
ការផ្តល់ត្រូវទទួល	៥	១៣.៨៨៦	៥៦.៥៧២	១៣.៣៦២	៥៤.០៤៩
សាច់ប្រាក់ និងសាច់ប្រាក់នៅ ធនាគារ	៩	១៨.៦១៤.៧០០	៧៥.៨៣៦.២៨៨	១៧.៦៨៣.៨៤១	៧១.៥៣១.១៣៧
		<u>២៣.៧៦៣.១០៧</u>	<u>៩៦.៨១០.៨៩៩</u>	<u>២៨.៤២១.៨៧៦</u>	<u>១១៤.៩៦៦.៤៨៨</u>
ទ្រព្យសកម្មសរុប		<u>២១៩.៨៨៣.៨៨៦</u>	<u>៨៩៥.៨០៦.៩៥៣</u>	<u>២០៦.៧៥៤.១៩៣</u>	<u>៨៣៦.៣១០.៧១០</u>
មូលធន និងបំណុល					
មូលធន					
ដើមទុន	១០	១១៤.៤៥៣.៤៨៥	៤៥៧.៨១៣.៩៤០	១១៤.៤៥៣.៤៨៥	៤៥៧.៨១៣.៩៤០
បុព្វលាភភាគហ៊ុន	១១	១៥៥.៥០២	៦២២.០០៨	១៥៥.៥០២	៦២២.០០៨
ទុនបម្រុង	១២	៤៥.៨៦១.៣៨០	១៨៦.៨៣៩.២៦២	៣៦.៥៣៩.៦០៦	១៤៧.៨០២.៧០៥
ចំណេញរក្សាទុក		១២.៦៨៦.៧៩៧	៥១.៦៨៦.០១១	១០.០៧៩.២៣២	៤១.១០៣.១១០
លម្អៀងនៃការប្តូររូបិយប័ណ្ណ		-	៨.៤៨១.០៦៦	-	៤.៨២៤.៧៨៨
មូលធនសរុប		<u>១៨៩.១៣៧.១៦៤</u>	<u>៧០៥.៤៤២.២៨៧</u>	<u>១៦១.២២៧.៨២៥</u>	<u>៦៧៦.១៦៦.៥៥១</u>

កំណត់ផែស្វយ័តក្នុងតារាង
(ចុះបញ្ជីពាណិជ្ជកម្មនៅព្រះរាជាណាចក្រកម្ពុជា)

របាយការណ៍ស្ថានភាពហិរញ្ញវត្ថុសង្ខេប
ទៅថ្ងៃទី៣១ ខែធ្នូ ឆ្នាំ២០២១ (ត)

	កំណត់ សម្គាល់	មិនបានធ្វើសវនកម្ម ៣១ ធ្នូ ២០២១		បានធ្វើសវនកម្ម ៣១ ធ្នូ ២០២០	
		ដុល្លារអាមេរិក	គិតជាពាន់រៀល	ដុល្លារអាមេរិក	គិតជាពាន់រៀល
បំណុល					
បំណុលរយៈពេលវែង					
គណនីត្រូវបង់ផ្សេងៗ	១៣	៣៣.៧៩៣	១៣៧.៦៧៣	៣២.៤៩៣	១៣១.៤៣៤
ប្រាក់កម្ចី	១៤	១៨.៦២៩.៧៦៧	៧៥.៨៩៧.៦៧១	២០.៦៩៩.៧៤១	៨៣.៧៣០.៤៥២
សំវិធានធនលើមូលនិធិសោធនវិវត្តន៍	១៥	៥៥៥.៨២៩	២.២៦៤.៤៤៧	៦១៦.៤២២	២.៤៩៣.៤២៩
បំណុលកកិសន្យា	៥	៦.៧៧៨.៨៨៥	២៧.៦១៧.១៧៧	២.៨៧៣.៦៥០	១១.៦២៣.៩១៤
កិច្ចសន្យាបំណុល	១៦	១៣.៦៥០.០០០	៥៥.៦១០.១០០	១៣.៩៥០.០០០	៥៦.៤២៧.៧៥០
		<u>៣៩.៦៨៨.២៧៤</u>	<u>១៦១.៥២៧.០៦៨</u>	<u>៣៨.១៧២.៣០៦</u>	<u>១៥៤.៤០៦.៩៧៩</u>
បំណុលរយៈពេលខ្លី					
គណនីអ្នកផ្គត់ផ្គង់ និងគណនីបំណុល ផ្សេងៗ	១៣	២.៣៩៣.៩០៧	៩.៧៥២.៧៧៨	៣.០៥៥.៤០០	១២.៣៥៩.០៩២
ប្រាក់កម្ចី	១៤	២.០៦៩.៩៧៤	៨.៤៣៣.០៧៤	២.០៦៩.៩៧៤	៨.៣៧៣.០៤៥
បំណុលពីការជួល	៥	៩.២៦១	៣៧.៧២៩	៨.៩០៩	៣៦.០៣៧
កិច្ចសន្យាបំណុល	១៦	៣០០.០០០	១.២២២.២០០	៣០០.០០០	១.២១៣.៥០០
ពន្ធលើប្រាក់ចំណេញត្រូវបង់		<u>២.៣០៥.៣០៦</u>	<u>៩.៣៥១.៨១៧</u>	<u>១.៩១៩.៧៧៩</u>	<u>៧.៧៦៥.៥០៦</u>
		<u>៧.០៧៨.៤៨៨</u>	<u>២៨.៥៧៧.៥៩៨</u>	<u>៧.៣៤៤.០៦២</u>	<u>២៩.៧៤៧.១៨០</u>
បំណុលសរុប		<u>៤៦.៧៦៦.៧៦២</u>	<u>១៩០.៣០៤.៦៦៦</u>	<u>៤៥.៥២៦.៣៦៨</u>	<u>១៨៤.១៥៤.១៥៩</u>
មូលធន និងបំណុលសរុប		<u>២១៩.៨៨៣.៨៨៦</u>	<u>៨៩៥.៨០៦.៩៥៣</u>	<u>២០៦.៧៥៤.១៩៣</u>	<u>៨៣៦.៣២០.៧១០</u>

របាយការណ៍ស្ថានភាពហិរញ្ញវត្ថុសង្ខេប គួរតែអានជាមួយនិងព័ត៌មានហិរញ្ញវត្ថុសម្រាប់ដំណាច់ឆ្នាំថ្ងៃទី៣១ ខែធ្នូ ឆ្នាំ២០២០ ដែលបានធ្វើសវនកម្មចុះ
ព្រមទាំងកំណត់សម្គាល់ដែលបានភ្ជាប់ក្នុងរបាយការណ៍ហិរញ្ញវត្ថុសណ្ឋានសន្ធឹក។

កំណត់ផែស្រយាងក្នុងតារាង
(ចុះបញ្ជីពាណិជ្ជកម្មនៅព្រះរាជាណាចក្រកម្ពុជា)

របាយការណ៍ស្ថានភាពហិរញ្ញវត្ថុសង្ខេប
នាថ្ងៃទី៣០ ខែកញ្ញា ឆ្នាំ២០២១

	កំណត់ សម្គាល់	មិនបានធ្វើសវនកម្ម ៣០ កញ្ញា ២០២១		បានធ្វើសវនកម្ម ៣១ ធ្នូ ២០២០	
		ដុល្លារអាមេរិក	គិតជាពាន់រៀល	ដុល្លារអាមេរិក	គិតជាពាន់រៀល
ទ្រព្យសកម្ម					
ទ្រព្យសកម្មរយៈពេលវែង					
ទ្រព្យសម្បត្តិ រោងចក្រ និងបរិក្ខារ	៤	៩៧.០០៧.៣៨៤	៣៩៥.៦៩៣.១១៩	៨៨.៨២៩.៨៦៣	៣៥៩.៣១៦.៧៩៦
ទ្រព្យសកម្មដែលមានសិទ្ធិ ប្រើប្រាស់	៥	៣.៦៨៦.១២៥	១៥.០៣៥.៧០៤	-	-
ទ្រព្យសម្បត្តិវិនិយោគ	៦	៨៤.៦៤១.៣៣០	៣៤៥.២៥១.៩៨៥	៨៤.៦៨៧.០០០	៣៤២.៥៥៨.៩១៥
ការជួលត្រូវទទួល	៥	៤.៣០០.១១១	១៧.៥៤០.១៥៣	៤.៣១០.៤៧៧	១៧.៤៣៥.៨៧៩
គណនីត្រូវទទួលផ្សេងៗ	៧	៦៧.៥៨៥	២៧៥.៦៧៩	៦៤.៩៨៦	២៦២.៨៦៨
ទ្រព្យសកម្មពន្ធនាគារ	៨	៤៤៧.៩៧៣	១.៨២៧.២៨២	៤៣៩.៩៩១	១.៧៧៩.៧៦៤
		<u>១៩០.១៥០.៥០៨</u>	<u>៧៧៥.៦២៣.៩២២</u>	<u>១៧៨.៣៣២.៣១៧</u>	<u>៧២១.៣៥៤.២២២</u>
ទ្រព្យសកម្មរយៈពេលខ្លី					
គណនីពាណិជ្ជ និងគណនីត្រូវ ទទួលផ្សេងៗ	៧	១២.២៤៤.១៤២	៤៩.៩៤៣.៨៥៥	១០.៧២៤.៦៧៣	៤៣.៣៨១.៣០២
ការជួលត្រូវទទួល	៥	១៣.៧៥៥	៥៦.១០៧	១៣.៣៦២	៥៤.០៤៩
សាច់ប្រាក់ និងសាច់ប្រាក់នៅ ធនាគារ	៩	១៤.៣៦៦.៣៩១	៥៨.៦០០.៥០៩	១៧.៦៨៣.៨៤១	៧១.៥៣១.១៣៧
		<u>២៦.៦៤៧.២៨៨</u>	<u>១០៨.៦០០.៤៧១</u>	<u>២៩.៤១១.៨៧៦</u>	<u>១១៥.៩៦៦.៤៨៨</u>
ទ្រព្យសកម្មសរុប		<u>២១៦.៧៩៧.៧៩៦</u>	<u>៨៨៤.២២៤.៣៩៣</u>	<u>២០៧.៧៤៤.១៩៣</u>	<u>៨៣៧.៣២០.៧១០</u>
មូលធន និងចំណុល					
មូលធន					
ដើមទុន	១០	១១៤.៤៥៣.៤៨៥	៤៥៧.៨១៣.៩៤០	១១៤.៤៥៣.៤៨៥	៤៥៧.៨១៣.៩៤០
បុព្វលាភភាគហ៊ុន	១១	១៥៥.៥០២	៦២២.០០៨	១៥៥.៥០២	៦២២.០០៨
ទុនបម្រុង	១២	៤៥.៨៦១.៣៨០	១៨៧.០៦៨.៥៦៩	៣៦.៥៣៩.៦០៦	១៤៧.៨០២.៧០៥
ចំណេញរក្សាទុក		៩.៤១៥.០៦៤	៣៨.៤០៤.០៤៦	១០.០៧៩.២៣២	៤១.១០៣.១១០
លម្អៀងនៃការប្តូររូបិយប័ណ្ណ		-	៩.០៥៤.១០៤	-	៤.៨២៤.៧៨៨
មូលធនសរុប		<u>១៦៩.៨៨៥.៤៣១</u>	<u>៦៩២.៩៦២.៦៧១</u>	<u>១៦៦.១២៧.៨២៥</u>	<u>៦៥២.១៦៦.៥៥១</u>

កំពង់ផែស្នូលកម្ពុជា
(ចុះបញ្ជីពាណិជ្ជកម្មនៅព្រះរាជាណាចក្រកម្ពុជា)

របាយការណ៍ស្ថានភាពហិរញ្ញវត្ថុសង្ខេប
នាថ្ងៃទី៣០ ខែកញ្ញា ឆ្នាំ២០២១ (ត)

	កំណត់ សម្គាល់	មិនបានធ្វើសវនកម្ម ៣០ កញ្ញា ២០២១		បានធ្វើសវនកម្ម ៣១ ធ្នូ ២០២០	
		ដុល្លារអាមេរិក	គិតជាពាន់រៀល	ដុល្លារអាមេរិក	គិតជាពាន់រៀល
បំណុល					
បំណុលរយៈពេលវែង					
គណនីត្រូវបង់ផ្សេងៗ	១៣	៣៣.៧៩៣	១៣៧.៨៤២	៣២.៤៩៣	១៣១.៤៣៤
ប្រាក់កម្ចី	១៤	១៨.៦២៩.៧៦៧	៧៥.៩៩០.៨២០	២០.៦៩៩.៧៤១	៨៣.៧៣០.៤៤២
សវិធានធនលើមូលនិធិសោធនវិវត្តន៍	១៥	៦៧៦.៨២៩	២.៧៦០.៧៨៥	៦១៦.៤២២	២.៤៩៣.៤២៩
បំណុលពីការជួល	៥	៦.៧៤២.៦២៣	២៧.៥០៣.១៥៩	២.៨៧៣.៦៥០	១១.៦២៣.៩១៤
កិច្ចសន្យាបំណុល	១៦	១៣.៧២៥.០០០	៥៥.៩៨៤.២៧៥	១៣.៩៥០.០០០	៥៦.៤២៧.៧៥០
		<u>៣៩.៨០៨.០១២</u>	<u>១៦២.៣៧៦.៨៨១</u>	<u>៣៨.១៧២.៣០៦</u>	<u>១៥៤.៤០៦.៩៧៩</u>
បំណុលរយៈពេលខ្លី					
គណនីអ្នកផ្គត់ផ្គង់ និងគណនីបំណុល ផ្សេងៗ	១៣	២.៩៣៤.២៥៤	១១.៩៦៨.៨២៤	៣.០៥៥.៤០០	១២.៣៥៩.០៩២
ប្រាក់កម្ចី	១៤	២.០៦៩.៩៧៤	៨.៤៤៣.៤២៤	២.០៦៩.៩៧៤	៨.៣៧៣.០៤៥
បំណុលពីការជួល	៥	៩.១៧៣	៣៧.៤១៧	៨.៩០៩	៣៦.០៣៧
កិច្ចសន្យាបំណុល	១៦	៣០០.០០០	១.២២៣.៧០០	៣០០.០០០	១.២១៣.៥០០
ធនលើប្រាក់ចំណេញត្រូវបង់		<u>១.៧៦៧.៩៥២</u>	<u>៧.២១១.៤៧៦</u>	<u>១.៩១៩.៧៧៩</u>	<u>៧.៧៦៥.៥០៦</u>
		<u>៧.០៨១.៣៥៣</u>	<u>២៨.៨៨៤.៨៤១</u>	<u>៧.៣៥៤.០៦២</u>	<u>២៩.៧៨៧.១៨០</u>
បំណុលសរុប		<u>៤៦.៨៨៩.៣៦៥</u>	<u>១៩១.២៦១.៧២២</u>	<u>៤៥.៥២៦.៣៦៨</u>	<u>១៨៤.១៩៤.១៥៩</u>
មូលធន និងបំណុលសរុប		<u>២១៦.៧៧៤.៧៩៦</u>	<u>៨៨៤.២២៤.៣៩៣</u>	<u>២០៦.៧៥៤.១៩៣</u>	<u>៨៣៦.៣២០.៧១០</u>

របាយការណ៍ស្ថានភាពហិរញ្ញវត្ថុសង្ខេប គួរតែអានជាមួយនិងព័ត៌មានហិរញ្ញវត្ថុសម្រាប់ដំណាច់ឆ្នាំថ្ងៃទី៣១ ខែធ្នូ ឆ្នាំ២០២០ ដែលបានធ្វើសវនកម្មច្បាប់
ព្រមទាំងកំណត់សម្គាល់ដែលបានភ្ជាប់ក្នុងរបាយការណ៍ហិរញ្ញវត្ថុបណ្តោះអាសន្ននេះ។

កំណត់ផែស្នូលគំរូពេញ
(ចុះបញ្ជីពាណិជ្ជកម្មនៅព្រះរាជាណាចក្រកម្ពុជា)

របាយការណ៍ចំណេញ ឬខាត និងលទ្ធផលផ្សេងៗសង្ខេប
សម្រាប់រយៈពេល ១២ខែ បញ្ចប់ថ្ងៃទី៣១ ខែធ្នូ ឆ្នាំ២០២១

	កំណត់ សម្គាល់	មិនបានធ្វើសវនកម្ម សម្រាប់រយៈពេល ៣ខែ				មិនបានធ្វើសវនកម្ម សម្រាប់រយៈពេល ១២ខែ			
		៣១ ធ្នូ ២០២១ ^(១)		៣១ ធ្នូ ២០២០ ^(២)		៣១ ធ្នូ ២០២១ ^(១)		៣១ ធ្នូ ២០២០ ^(២)	
		ដុល្លារអាមេរិក	គិតជាពាន់រៀល	ដុល្លារអាមេរិក	គិតជាពាន់រៀល	ដុល្លារអាមេរិក	គិតជាពាន់រៀល	ដុល្លារអាមេរិក	គិតជាពាន់រៀល
ចំណូល	១៨	៧.៩២៥.០១៧	៣២.២៤៤.៦៨៧	៦.៦០៥.៤២៤	២៦.៨៥៥.១៤៦	៣០.៧៨៣.៧១៥	១២៥.២២៨.១៥២	២៧.០៤៨.៤១២	១១០.៣០៣.៤២៤
ត្រូវដើមសេវាកម្ម	១៩	(២.៦៩៣.០១៣)	(១០.៩៦៩.៤១៦)	(១.៩៦១.០៦១)	(៧.៩៧៣.០៤២)	(៩.៨១១.៣១៧)	(៣៩.៩១២.៤៣៩)	(៤.០០២.៧៤៦)	(៣២.៦៣៥.១៩៩)
ប្រាក់ចំណេញដុល		៥.២៣២.០០៤	២១.២៧៥.២៧១	៤.៦៤៤.៣៦៣	១៨.៨៨២.១០៤	២០.៩៧២.៣៩៨	៨៥.៣១៥.៧១៣	២៣.០៤៥.៦៦៦	៧៧.៦៦៨.២២៥
ចំណូលផ្សេងៗ	២០	១.១៨៤.៨៤៨	៤.៨២៤.២៦១	៦១៦.៩៧៤	២.៥០៨.៧៣៣	៣.៣៣៤.០៩១	១៣.៥៦៣.០៨៣	២.៤៣៨.៨៦២	៩.៩៤៥.៦៨០
ចំណាយទូទៅ និង ចំណាយរដ្ឋបាល	២១	(១.៩៨៦.៦៤៧)	(៤.០៩២.៦១០)	(២.១៣៨.២៩៨)	(៤.៦៩៧.១៨០)	(៧.៤៥១.៣៦៥)	(៣០.៣១២.១៥២)	(៧.៧៧០.២៦១)	(៣១.៦៨៧.១២៤)
ចំណេញប្រតិបត្តិការ		៤.៤៣០.២០៩	១៨.០០៦.៩២២	៣.១២៣.០៣៩	១៦.៦០៨.៦៥៧	១៦.៨១៦.១២៤	៦៨.៤១៦.៦៤៤	១៧.៧១៣.៩៦៣	៥៥.៩២៤.២៤១
ចំណាយហិរញ្ញប្បទាន	២២	(២៧៨.៩៥៩)	(១.១៣៦.៤៣២)	(២៦៨.៦១០)	(១.០៩២.០៩៦)	(១.១៤២.៧៨៦)	(៤.៦៤៨.៨៥៣)	(១.០៩២.៣៩០)	(៤.៤៥៤.៧៦៦)
ចំណេញសុទ្ធមុនបង់ពន្ធ		៤.១៥១.២៥០	១៦.៨៦៩.៤៩០	២.៨៥៤.៤២៩	១៥.៥១៦.៥៦១	១៥.៦៧៣.៣៣៨	៦៣.៧៦៧.៧៩១	១៦.៦២១.៥៧៣	៤១.៤៦៩.៤៧៥
ចំណាយពន្ធលើប្រាក់ចំណេញ	២៣	(៩៣៨.៨០០)	(៣.៨២៣.១៦៩)	(៦៤៩.៣៥០)	(២.៦៣៩.៦៦៦)	(៣.០០៤.៥០៧)	(១២.២២២.៣៣៤)	(២.៧៦១.០០២)	(១១.២៥៩.៣៦៦)
ប្រាក់ចំណេញក្នុងការិយបរិច្ឆេទ		៣.២១២.៤៥០	១៣.០៤៦.៣២១	២.២០៥.០៧៩	៨.៨៧៦.៨៩៥	១២.៦៦៨.៨៣១	៥១.៥៤៥.៤៥៧	១៣.៨៦០.៥៧១	៣០.២១០.១០៩

កំណត់ផែស្នូលគំនិតពេញ
(ចុះបញ្ជីពាណិជ្ជកម្មនៅព្រះរាជាណាចក្រកម្ពុជា)

របាយការណ៍ចំណេញ ឬខាត និងលទ្ធផលផ្សេងៗសង្ខេប
សម្រាប់រយៈពេល ១២ខែ បញ្ចប់ថ្ងៃទី៣១ ខែធ្នូ ឆ្នាំ២០២១ (ត)

	កំណត់ សម្គាល់	មិនបានធ្វើសវនកម្ម សម្រាប់រយៈពេល៣ ខែ				មិនបានធ្វើសវនកម្ម សម្រាប់រយៈពេល ១២ខែ			
		៣១ ធ្នូ ២០២១ ^(១)		៣១ ធ្នូ ២០២០ ^(២)		៣១ ធ្នូ ២០២១ ^(១)		៣១ ធ្នូ ២០២០ ^(២)	
		ដុល្លារអាមេរិក	គិតជាពាន់រៀល	ដុល្លារអាមេរិក	គិតជាពាន់រៀល	ដុល្លារអាមេរិក	គិតជាពាន់រៀល	ដុល្លារអាមេរិក	គិតជាពាន់រៀល
លទ្ធផលផ្សេងៗ ពន្ធសុទ្ធ									
ខ្ពង់គណនីដែលមិនបានបែងចែក ចំណេញ ឬខាត៖ ការកំណត់ឡើងវិញនូវសិទ្ធិធនធន លើមូលនិធិសោធនវិវត្តន៍		៥៩.២៨៧	២៤១.០១៩	១៧៧.៦៤៨	៧២៤.២៨៦	(២១០.០៣៤)	(៨៥.៥៦៦)	២១៨.៣៥៧	៨៩០.៤៦០
លទ្ធផលសម្រាប់ការិយបរិច្ឆេទ		៣.២៧១.៧៣៣	១៣.៣២៨.២៤០	២.៣៨២.៧២៧	៩.៦៨៦.១៩១	១២.៦៨៦.៧៩៧	៥១.៦០៩.៨៩១	១០.០៧៩.២៣២	៤១.១០៣.១០៩
ចំណេញក្នុងមួយភាគហ៊ុន									
ក្នុងមួយភាគហ៊ុនគោល	២៤	០,១៦	០,៦៤	០,១២	០,៤៧	០,៦១	២,៥០	០,៤៩	១,៩៩
ក្នុងមួយភាគហ៊ុនថយចុះ	២៤	០,១៦	០,៦៤	០,១២	០,៤៧	០,៦១	២,៥០	០,៤៩	១,៩៩

កំណត់សម្គាល់៖

- (១) របាយការណ៍ចំណេញ ឬខាត និងលទ្ធផលផ្សេងៗសង្ខេប ត្រូវបានរៀបចំឡើងវិញដោយយោងទៅលើស្ថិតិសម្រាប់ដំណាច់ឆ្នាំថ្ងៃទី៣១ ខែធ្នូ ឆ្នាំ២០២០ ដែលបានធ្វើសវនកម្ម ព្រមទាំងកំណត់សម្គាល់ដែលបានភ្ជាប់ក្នុងរបាយការណ៍ហិរញ្ញវត្ថុបណ្តោះអាសន្ននេះ។
- (២) តួលេខដែលយកមកប្រៀបធៀបសម្រាប់ការិយបរិច្ឆេទបានពិនិត្យឡើងវិញ ប៉ុន្តែមិនបានធ្វើសវនកម្មទេ។

កំណត់ផែស្នូលគន្លឹះពេញ
(ចុះបញ្ជីពាណិជ្ជកម្មនៅព្រះរាជាណាចក្រកម្ពុជា)

របាយការណ៍ប្រែប្រួលមូលធនសង្ខេប
សម្រាប់រយៈពេល ១២ខែ បញ្ចប់ថ្ងៃទី៣១ ខែធ្នូ ឆ្នាំ២០២១ (ត)

	កំណត់ សម្គាល់	ដើមទុន ដុល្លារអាមេរិក	បុព្វលាភភាគហ៊ុន ដុល្លារអាមេរិក	ទុនបម្រុង ដុល្លារអាមេរិក	ចំណេញរក្សាទុក ដុល្លារអាមេរិក	លម្អៀងនៃការប្តូរ រូបិយប័ណ្ណ ដុល្លារអាមេរិក	សរុប ដុល្លារអាមេរិក
សមតុល្យនៅថ្ងៃទី ១ មករា ២០២០		១១៤.៤៥៣.៤៨៥	១៥៥.៥០២	២៥.៦៥១.៤១៩	១១.៦៤១.៩២៤	-	១៥១.៩០២.៣៣០
ចំណេញក្នុងការិយបរិច្ឆេទ		-	-	-	៩.៨៦០.៨៧៥	-	៩.៨៦០.៨៧៥
ចំណេញពីការវាយតម្លៃហានិភ័យកាតព្វកិច្ចសោធនវត្តន៍		-	-	-	២១៨.៣៥៧	-	២១៨.៣៥៧
លទ្ធផលចំណេញសរុបក្នុងការិយបរិច្ឆេទ		-	-	-	១០.០៧៩.២៣២	-	១០.០៧៩.២៣២
ប្រតិបត្តិការជាមួយភាគហ៊ុន							
ការផ្ទេរទៅទុនបម្រុង	១២	-	-	១០.៨៨៨.១៨៧	(១០.៨៨៨.១៨៧)	-	-
ភាគលាភ		-	-	-	(៧៥៣.៧៣៧)	-	(៧៥៣.៧៣៧)
សរុបប្រតិបត្តិការជាមួយភាគហ៊ុន		-	-	១០.៨៨៨.១៨៧	(១១.៦៤១.៩២៤)	-	(៧៥៣.៧៣៧)
សមតុល្យនៅថ្ងៃទី ៣១ ធ្នូ ២០២០^(១)		១១៤.៤៥៣.៤៨៥	១៥៥.៥០២	៣៦.៥៣៩.៦០៦	១០.០៧៩.២៣២	-	១៦១.២២៧.៨២៥
<i>(គិតជាពាន់រៀល)</i>		<i>៤៥៧.៨១៣.៩៤០</i>	<i>៦២២.០០៤</i>	<i>១៤៧.៨០២.៧០៥</i>	<i>៤១.១០៣.១១០</i>	<i>៤.៨២៤.៧៨៨</i>	<i>៦៥២.១៦៦.៥៤១</i>

កំណត់សម្គាល់៖
(១) របាយការណ៍ប្រែប្រួលមូលធនសរុប ត្រូវបានរៀបចំឡើងដោយយោងទៅលើសមតុល្យនៅថ្ងៃទី៣១ ខែធ្នូ ឆ្នាំ២០២០ ដែលបានធ្វើសវនកម្ម ព្រមទាំងកំណត់សម្គាល់ដែលបានភ្ជាប់ក្នុងរបាយការណ៍ហិរញ្ញវត្ថុបណ្តោះអាសន្ននេះ។
(២) តួលេខដែលយកមកប្រៀបធៀបសម្រាប់ការិយបរិច្ឆេទបានពិនិត្យឡើងវិញ ប៉ុន្តែមិនបានធ្វើសវនកម្មទេ។

កំណត់ផែស្នូលគន្លឹះពេញ
(ចុះបញ្ជីពាណិជ្ជកម្មនៅព្រះរាជាណាចក្រកម្ពុជា)

របាយការណ៍ប្រែប្រួលមូលធនសង្ខេប
សម្រាប់រយៈពេល ១២ខែ បញ្ចប់ថ្ងៃទី៣១ ខែធ្នូ ឆ្នាំ២០២១

	កំណត់ សម្គាល់	ដើមទុន ដុល្លារអាមេរិក	បុព្វលាភភាគហ៊ុន ដុល្លារអាមេរិក	ទុនបម្រុង ដុល្លារអាមេរិក	ចំណេញរក្សាទុក ដុល្លារអាមេរិក	លម្អៀងនៃការប្តូរ រូបិយប័ណ្ណ ដុល្លារអាមេរិក	សរុប ដុល្លារអាមេរិក
សមតុល្យនៅថ្ងៃទី ១ មករា ២០២១		១១៤.៤៥៣.៤៨៥	១៥៥.៥០២	៣៦.៥៣៩.៦០៦	១០.០៧៩.២៣២	-	១៦៦.២២៧.៨២៥
ចំណេញក្នុងការិយបរិច្ឆេទ		-	-	-	១២.៧០៧.៨៣១	-	១២.៧០៧.៨៣១
ខាតពីការវាយតម្លៃហានិភ័យភាគរួមសោតនិវត្តន៍		-	-	-	(២១.០៣៤)	-	(២១.០៣៤)
លទ្ធផលចំណេញសរុបក្នុងការិយបរិច្ឆេទ		-	-	-	១២.៦៨៦.៧៩៧	-	១២.៦៨៦.៧៩៧
ប្រតិបត្តិការជាមួយភាគហ៊ុន							
ការធ្វើទៅទុនបម្រុង	១២	-	-	៩.៣២១.៧៧៤	(៩.៣២១.៧៧៤)	-	-
ភាគលាភ	២៥	-	-	-	(៧៥៧.៤៥៨)	-	(៧៥៧.៤៥៨)
សរុបប្រតិបត្តិការជាមួយភាគហ៊ុន		-	-	៩.៣២១.៧៧៤	(១០.០៧៩.២៣២)	-	(៧៥៧.៤៥៨)
សមតុល្យនៅថ្ងៃទី ៣១ ធ្នូ ២០២១^(១)		១១៤.៤៥៣.៤៨៥	១៥៥.៥០២	៤៥.៨៦១.៣៨០	១២.៦៨៦.៧៩៧	-	១៧៣.១៥៧.១៦៤
<i>(គិតជាពាន់រៀល)</i>		<i>៤៥៧.៨១៣.៩៤០</i>	<i>៦២២.០០៨</i>	<i>១៨៦.៨៣៩.២៦២</i>	<i>៥១.៦៨៦.០១១</i>	<i>៤.៤៨១.០៦៦</i>	<i>៧០៥.៤៤២.២៨៧</i>

កំណត់ផែស្វ័យភ្នាក់ងារ
(ចុះបញ្ជីពាណិជ្ជកម្មនៅព្រះរាជាណាចក្រកម្ពុជា)

របាយការណ៍លំហូរសាច់ប្រាក់សង្ខេប
សម្រាប់រយៈពេល ១២ខែ បញ្ចប់ថ្ងៃទី៣១ ខែធ្នូ ឆ្នាំ២០២១

កំណត់ សម្គាល់	មិនបានធ្វើសវនកម្ម សម្រាប់រយៈពេល ១២ខែ			
	៣១ ធ្នូ ២០២១ ^(១)		៣១ ធ្នូ ២០២០ ^(២)	
	ដុល្លារអាមេរិក	គិតជាពាន់រៀល	ដុល្លារអាមេរិក	គិតជាពាន់រៀល
លំហូរសាច់ប្រាក់ពីសកម្មភាពប្រតិបត្តិការ				
ប្រាក់ចំណេញសុទ្ធ មុនបង់ពន្ធ	១៥.៧១២.៣៣៨	៦៣.៩១៧.៧៩១	១២.៦២១.៨៧៧	៥១.៤៧២.០១៥
និយ័តកម្ម៖				
រំលស់ទ្រព្យសម្បត្តិ រោងចក្រ និងបរិក្ខារ	៤	៣.១៨៩.៦០០	១២.៩៧៥.២៩៣	២.៦៨៣.៣៥៣
រំលស់ទ្រព្យសម្បត្តិវិនិយោគ	៦	៦០.១៣៧	២៤៤.៦៣៧	៦៣.៤២០
រំលស់ទ្រព្យសម្បត្តិដែលមានសិទ្ធិប្រើប្រាស់		១០០.៥៣២	៤០៨.៩៦៤	-
ចំណាយហិរញ្ញប្បទាន		១.១៤១.៤៨៦	៤.៦៤៣.៥៦៥	១.០៩១.១៤០
ឱនភាពនៃការខាតបង់លើគណនីពាណិជ្ជ		១៩.១០៤	៧៧.៧១៥	៣៥៧.២៣៤
ចំណូលការប្រាក់		(១.៤៦៤.៩៩៩)	(៥.៩៩៩.៦១៦)	(១.៣៦១.១៩២)
ការខាតបង់លើការលក់ទ្រព្យសម្បត្តិវិនិយោគ		-	-	១០៣.៣៧៦
ការខាតបង់លើការលក់ទ្រព្យសម្បត្តិ រោងចក្រ និងបរិក្ខារ		-	-	៦០.៣២៤
ផលប៉ះពាល់នៃការដាក់ប្រាក់រយៈពេលវែង		(១.២៩៩)	(៥.២៨៤)	(១.២៤៩)
ការជម្រុះចេញពីបញ្ជីនៃទ្រព្យសម្បត្តិ រោងចក្រ និងបរិក្ខារ	៤	-	-	១២៥.៩០១
ចំណាយកាតព្វកិច្ចសោធននិវត្តន៍	១៥	៧៨.៩៣០	៣២១.០៨៧	១០៩.២៦២
ចំណេញពីការប្តូររូបិយប័ណ្ណដែលមិនទាន់ទទួល ស្គាល់		-	-	១.៩៣៩
ចំណូលប្រតិបត្តិការ មុនបម្រែបម្រួលដើមទុនបង្វិល	១៨.៨៣៥.៨២៩	៧៦.៦២៤.១៥២	១៥.៨៥៥.៣៨៥	៦៤.៦៩៨.២៦០
បម្រែបម្រួលដើមទុនបង្វិល៖				
គណនីពាណិជ្ជ និងគណនីត្រូវទទួលផ្សេងៗ		៦.២៧៩.០៥៣	២៥.៥៤៣.១៨៨	(៣.០៦១.៣២៣)
គណនីអ្នកផ្គត់ផ្គង់ និងគណនីបំណុលផ្សេងៗ		(៤១៣.៧៨៦)	(១.៦៨៣.២៨១)	(១១០.៤២៩)
កិច្ចសន្យាបំណុល		(៣០០.០០០)	(១.២២០.៤០០)	(៣០០.០០០)
សាច់ប្រាក់បានមកពីប្រតិបត្តិការ		២៤.៤០១.០៩៦	៩៩.២៦៣.៦៥៩	១២.៣៨៣.៦៣៣
ចំណាយបង់ពន្ធ		(២.៣១៩.៣៦៥)	(៩.៤៣៥.១៧៧)	(២.៥៧៨.៧៩៦)
កាតព្វកិច្ចសោធននិវត្តន៍បានបង់	១៥	(២២.៥៩៤)	(៩១.៧៦៦)	(២៨.២៣២)
សាច់ប្រាក់សុទ្ធបានមកពីសកម្មភាពប្រតិបត្តិការ		២១.០៥៩.១៣៧	៨៨.៧៣២.៧១៦	៩.៧៧៦.៦០៥

កំណត់សម្គាល់តារាងត្រួតពិនិត្យ
(ចុះបញ្ជីពាណិជ្ជកម្មនៅព្រះរាជាណាចក្រកម្ពុជា)

របាយការណ៍លំហូរសាច់ប្រាក់សង្ខេប
សម្រាប់រយៈពេល ១២ខែ ចាប់ពីថ្ងៃទី៣១ ខែធ្នូ ឆ្នាំ២០២១ (ត)

កំណត់សម្គាល់	មិនបានធ្វើសវនកម្ម សម្រាប់រយៈពេល ១២ខែ				
	៣១ ធ្នូ ២០២១ ^(១)		៣១ ធ្នូ ២០២០ ^(២)		
	ដុល្លារអាមេរិក	គិតជាពាន់រៀល	ដុល្លារអាមេរិក	គិតជាពាន់រៀល	
លំហូរសាច់ប្រាក់ពីសកម្មភាពវិនិយោគ					
ការទិញទ្រព្យសម្បត្តិ រោងចក្រ និងបរិក្ខារ	៤	(១៧.៦៨៨.១១២)	(៧១.៩៥៥.២៤០)	(១៤.១៣២.៧៩៨)	(៥៧.៦៣៣.៥៥០)
ចំណូលពីការលក់ទ្រព្យសម្បត្តិ រោងចក្រ និងបរិក្ខារ		-	-	១.៩១៣	៧.៨០១
ចំណូលពីការលក់ទ្រព្យសម្បត្តិវិនិយោគ		-	-	៣៥០	១.៤២៧
ការប្រាក់ទទួលបាន		៦០១.១០០	២.៤៤៥.២៧៥	២៦១.២៣១	១.០៦៥.៣០០
ការដាក់ប្រាក់បញ្ញើជាមួយធនាគារដែលមានអាជ្ញាប័ណ្ណ		១.៩៩៤.៨៩៥	៨.១១៥.២៣៣	១.២០០.០០០	៤.៨៩៣.៦០០
សាច់ប្រាក់សុទ្ធប្រើក្នុងសកម្មភាពវិនិយោគ		(១៥.០៩២.១១៧)	(៦១.៣៩៤.៧៣២)	(១២.៦៦៥.៣៦៤)	(៥១.៦៦៥.៤២២)
លំហូរសាច់ប្រាក់ពីសកម្មភាពហិរញ្ញប្បទាន					
ភាគលាភបានបង់		(១.០១៩.២៧២)	(៤.១៤៦.៣៩៨)	(១.០១៣.៦២៤)	(៤.១២៦.៧៧៨)
ការប្រាក់បានបង់		(៨៩០.០៨៩)	(៣.៦២០.៨៨២)	(១.០០០.៧២១)	(៤.០៨០.៩៤០)
ការបង់ប្រាក់លើកិច្ចសន្យាបំណុល		(៦១.៩៦៧)	(២៥២.០៨២)	(១២៤.០៤៩)	(៥០៥.៨៧២)
ការបង់ប្រាក់ដើមកម្ចី		(២.០៦៩.៩៧៤)	(៨.៤២០.៦៥៤)	(២.០៦៩.៩៧៤)	(៨.៤៤១.៣៥៤)
សាច់ប្រាក់សុទ្ធប្រើក្នុងសកម្មភាពហិរញ្ញប្បទាន		(៤.០៤១.៣០២)	(១៦.២៤០.០១៦)	(៤.២០៨.៣៦៨)	(១៧.១៥៤.៩៤៤)
កំណើន/តំហយសាច់ប្រាក់ និងសាច់ប្រាក់សមមូលសុទ្ធ		២.៩២៥.៧៥៤	១១.៩០១.៩៦៨	(៧.១០១.០៦៧)	(២៨.៩៥១.៣៧០)
សាច់ប្រាក់ និងសាច់ប្រាក់សមមូលនៅដើមការិយបរិច្ឆេទ		២.៦៨៣.៨៤១	១០.៩៣៣.៩៦៨	៩.៧៨៤.៩០៨	៣៩.៥៧៩.៩៥៣
លម្អៀងពីការប្តូររូបិយប័ណ្ណ		-	១៧.៥៥៤	-	២២៧.៥៥៤
សាច់ប្រាក់ និងសាច់ប្រាក់សមមូលនៅចុងការិយបរិច្ឆេទ	៩	៥.៦០៩.៥៩៥	២២.៨៥៣.៤៩០	២.៦៨៣.៨៤១	១០.៨០៧.១៣៧

កំណត់សម្គាល់៖

- (១) របាយការណ៍លំហូរសាច់ប្រាក់សង្ខេប ត្រូវបានរៀបចំឡើងដោយផ្អែកលើការបញ្ជីគ្រប់គ្រងរបស់ក្រុមហ៊ុនសម្រាប់ដំណាច់ឆ្នាំថ្ងៃទី៣១ ខែធ្នូ ឆ្នាំ២០២០ ដែលបានធ្វើសវនកម្មតាមប្រព័ន្ធគណនេយ្យ និងកំណត់សម្គាល់ដែលបានភ្ជាប់ក្នុងរបាយការណ៍ហិរញ្ញវត្ថុបណ្តោះអាសន្ននេះ។
- (២) តួលេខដែលយកមកប្រៀបធៀបសម្រាប់ការិយបរិច្ឆេទបានពិនិត្យឡើងវិញ ប៉ុន្តែមិនបានធ្វើសវនកម្មទេ។

កំណត់ផែស្វយ័តភ្នំពេញ
(ចុះបញ្ជីពាណិជ្ជកម្មនៅព្រះរាជាណាចក្រកម្ពុជា)

កំណត់សម្គាល់ព័ត៌មានហិរញ្ញវត្ថុសង្ខេបបណ្តោះអាសន្ន
ថ្ងៃទី៣១ ខែធ្នូ ឆ្នាំ ២០២១

១. ព័ត៌មានអំពីក្រុមហ៊ុន

កំណត់ផែស្វយ័តភ្នំពេញ (“ក.ស.ភ”) ត្រូវបានបង្កើតឡើងតាមអនុក្រឹត្យលេខ ៥១ អនក្រ នៅថ្ងៃទី១៧ ខែកក្កដា ឆ្នាំ១៩៩៨ ជាសហគ្រាសសាធារណៈដែលមានទម្រង់ជាក្រុមហ៊ុនរដ្ឋ ដែលស្ថិតនៅក្រោមក្រសួង សេដ្ឋកិច្ច និងហិរញ្ញវត្ថុ (“ក.ស.ហ”) និងក្រសួងសាធារណការ និងដឹកជញ្ជូន (“ក.ស.ជ”)។ ក្រុមហ៊ុនបានចុះបញ្ជី នៅទីផ្សារមូលបត្រកម្ពុជា នាថ្ងៃទី៩ ខែធ្នូ ឆ្នាំ២០១៥ ដែលមានលេខចុះបញ្ជី ០០៣ CSX/SC និងប្រែក្លាយជា សហគ្រាសសាធារណៈ ដែលមានទម្រង់ជាក្រុមហ៊ុនរដ្ឋដែលបោះផ្សាយលក់មូលបត្រកម្ពុជាស្របតាមច្បាប់ជា សាធារណៈ។

ការិយាល័យចុះបញ្ជី និងអាសយដ្ឋានអាជីវកម្មរបស់ ក.ស.ភ ស្ថិតនៅអគារលេខ៦៤៩ គិរីចីព្រះស៊ីសុវត្ថិ សង្កាត់ស្រះចក ខណ្ឌដូនពេញ រាជធានីភ្នំពេញ ព្រះរាជាណាចក្រកម្ពុជា។

ព័ត៌មានហិរញ្ញវត្ថុសង្ខេបបណ្តោះអាសន្ន ត្រូវបានបង្ហាញជាប្រាក់ដុល្លារអាមេរិក (“US\$”) ដែលជា រូបិយប័ណ្ណគោលរបស់ក្រុមហ៊ុន។ ការបង្ហាញបញ្ជាក់បន្ថែមទៀត ក៏ត្រូវបានរៀបចំជាប័ណ្ណខ្មែរ (“KHR”) ដើម្បីបំពេញតំរូវការរបស់ច្បាប់គណនេយ្យ និងសវនកម្ម។ ក.ស.ភ ប្រើអត្រាប្តូរប្រាក់ផ្លូវការនាចុងការិយបរិច្ឆេទ និងអត្រាមធ្យមសម្រាប់ប្រតិបត្តិការដូចខាងក្រោមនេះ៖

		អត្រាចុងការិយបរិច្ឆេទ	អត្រាមធ្យម
ថ្ងៃទី៣១ ខែធ្នូ ឆ្នាំ២០២១	១ ដុល្លារអាមេរិក =	៤.០៧៤ រៀល	៤.០៦៨ រៀល
ថ្ងៃទី៣១ ខែធ្នូ ឆ្នាំ២០២០	១ ដុល្លារអាមេរិក =	៤.០៤៥ រៀល	៤.០៧៨ រៀល

ការប្រែសម្រួលនេះ មិនគួរត្រូវបានយកមកបកស្រាយថាជាការប្រាក់ដុល្លារអាមេរិកនេះ ត្រូវបានប្តូរទៅជា ប្រាក់រៀល ឬគួរតែត្រូវបានប្តូរប្រាក់រៀល ឬនឹងត្រូវបានប្តូរប្រាក់រៀល នាពេលអនាគតតាមអត្រាប្តូរប្រាក់នេះ ឬអត្រាប្តូរប្រាក់ផ្សេងទៀតនោះឡើយ។

ព័ត៌មានហិរញ្ញវត្ថុសង្ខេបបណ្តោះអាសន្ន ត្រូវបានអនុម័តឱ្យចេញផ្សាយដោយក្រុមប្រឹក្សាភិបាលនៅ ថ្ងៃទី២៥ ខែកុម្ភៈ ឆ្នាំ២០២២។

២. សកម្មភាពបច្ចុប្បន្ន

- ក.ស.ភ មានភារកិច្ចជាអាជ្ញាធរ និងប្រតិបត្តិករផែ រួមមាន៖
- ផ្តល់កណ្តាលភារកិច្ច នាំនាវាចេញ-ចូលកំពង់ផែ
 - ផ្តល់ចំណតនាវា
 - ផ្តល់ទីតាំងសម្រាប់នាវាធ្វើការជួសជុល និងចាក់ប្រេង
 - ធ្វើអាជីវកម្មបូមស្តារ និងថែទាំប្រឡាយនាវាចរណ៍
 - ត្រួតពិនិត្យការប្រតិបត្តិតាមលក្ខណៈបច្ចេកទេស និងជំរុញកិច្ចការពារសុវត្ថិភាព បរិស្ថាន សណ្តាប់ធ្នាប់ ក្នុងមណ្ឌលអាជីវកម្មរបស់កំពង់ផែ
 - ត្រួតពិនិត្យឯកសារសម្គាល់នាវា ដើម្បីបំពេញបែបបទនាវាចេញ-ចូលផែ
 - បណ្តុះបណ្តាលធនធានមនុស្សផ្នែកនាវាចរណ៍ និងផ្នែកកំពង់ផែតាមរយៈវិទ្យាស្ថាននាវាចរណ៍កម្ពុជា

២. សកម្មភាពបង្ក (ត)

- អភិវឌ្ឍហេដ្ឋារចនាសម្ព័ន្ធដែ តាមរយៈសហប្រតិបត្តិការជាមួយដៃគូអភិវឌ្ឍន៍ក្នុង និងក្រៅប្រទេស ដើម្បីពង្រីកចំណាត់ចែងក្នុងតំបន់ ផ្ទៃទំនិញរាយ-ទំនិញចាក់ធារ ចំណាត់ផែនការ ចំណាត់ផែនការដំណើរ និងទេសចរណ៍
- បង្កើតតំបន់គាំទ្រកំពង់ផែ រួមមាន តំបន់សេដ្ឋកិច្ចពិសេស តំបន់ឧស្សាហកម្ម តំបន់កែច្នៃផលិតផលកសិកម្ម និងតំបន់ភ័ស្តុភារកម្ម
- ចាត់វិធានការនានា ដើម្បីធានាការអនុវត្តច្បាប់ និងលិខិតបទដ្ឋានជាធរមាន ពាក់ព័ន្ធនឹងកំពង់ផែ និងមធ្យោបាយដឹកជញ្ជូននានាតាមផ្លូវទឹក
- លើកដាក់ ផ្ទេរ ផ្ទុក រក្សាស្តុកទំនិញ
- ដឹកជញ្ជូនទំនិញក្នុងទីលានផែ និងរវាងកំពង់ផែ និងតំបន់ផលិតកម្មរោងចក្រ
- ផ្តល់សេវាកម្មភ្នាក់ងារគយមានដែនកំណត់ ភ្នាក់ងារគយបណ្តោះអាសន្ន និងទីលានស្តុកកុងតឺន័រ
- ផ្តល់សេវាកម្មអូសទាញនាវា ពាក់ និងដោះលួរ
- ផ្តល់សេវាកម្មផ្គត់ផ្គង់ភ័ស្តុភារ ទឹកស្អាត អនាម័យដល់នាវា
- ផ្តល់សេវាកម្មរ៉ឺម៉ក និងច្រកទំនិញដាក់កុងតឺន័រ
- ផ្តល់សេវាកម្មជួសជុល និងថែទាំសំបកកុងតឺន័រ
- ផ្តល់សេវាកម្មចំណាត់ផែនការ និងអ្នកដំណើរ និងមណ្ឌលសេវាកម្មផ្ទៃក្នុងស្រុក
- ធ្វើប្រតិបត្តិការអាជីវកម្មបន្ថែមផ្សេងទៀត ដែលអនុញ្ញាតដោយច្បាប់ និងលិខិតបទដ្ឋានគតិយុត្តជាធរមាន ដើម្បីបម្រើដល់ការរីកចម្រើនរបស់ ក.ស.ភ។

៣. មូលដ្ឋាននៃការរៀបចំព័ត៌មានហិរញ្ញវត្ថុសង្ខេបបណ្តោះអាសន្ន

របាយការណ៍ហិរញ្ញវត្ថុបណ្តោះអាសន្នមិនត្រូវបានធ្វើសវនកម្ម និងត្រូវបានរៀបចំឡើងដោយអនុលោមទៅតាមស្តង់ដារគណនេយ្យអន្តរជាតិកម្ពុជា លេខ ៣៤ ស្តីពី របាយការណ៍ហិរញ្ញវត្ថុបណ្តោះអាសន្ន។ របាយការណ៍ហិរញ្ញវត្ថុបណ្តោះអាសន្ននេះ គួរតែត្រូវបានអានផ្តល់ជូនជាមួយនឹងរបាយការណ៍ហិរញ្ញវត្ថុប្រចាំឆ្នាំថ្ងៃទី៣១ ខែធ្នូ ឆ្នាំ២០២០ និងកំណត់សម្គាល់មួយចំនួនដែលអមជាមួយ។

កំណត់សម្គាល់មួយចំនួន ត្រូវបានជ្រើសរើសដាក់ភ្ជាប់មកជាមួយដើម្បីពន្យល់ពីព្រឹត្តិការណ៍ និងប្រតិបត្តិការសំខាន់ៗសម្រាប់ការវិភាគយល់ពីប្រែប្រួលនៃស្ថានភាពហិរញ្ញវត្ថុ និងលទ្ធផលអាជីវកម្មរបស់ ក.ស.ភ ចាប់ពីដំណាច់ឆ្នាំថ្ងៃទី៣១ ខែធ្នូ ឆ្នាំ២០២០ មក។

គោលការណ៍គណនេយ្យ និងវិធីសាស្ត្រនៃការគណនាដែលបានអនុវត្ត គឺសមស្របទៅនឹងគោលការណ៍ និងវិធីសាស្ត្រដែលបានអនុវត្ត នៅក្នុងការធ្វើសវនកម្មទៅលើរបាយការណ៍ហិរញ្ញវត្ថុដំណាច់ឆ្នាំថ្ងៃទី៣១ ខែធ្នូ ឆ្នាំ២០២០ លើកលែងតែការអនុវត្តនៃស្តង់ដារគណនេយ្យ និងវិសោធនកម្មដូចខាងក្រោម៖

	ថ្ងៃចូលជាធរមាន
កំណែទម្រង់អត្រាការប្រាក់ - ដំណាក់កាលទី២ (វិសោធនកម្មលើ ស.វ.ហ.អ.ក ៩ ស.គ.អ.ក ៣៦ ស.វ.ហ.អ.ក ៧ ស.វ.ហ.អ.ក ៤ ស.វ.ហ.អ.ក ១៦)	១ មករា ២០២១
វិសោធនកម្មលើ ស.វ.ហ.អ.ក ១៦ កូវីដ-១៩ ទាក់ទងនឹងការជួលសម្បទាន ក្រោយថ្ងៃទី ៣០ ខែមិថុនា ឆ្នាំ២០២១	១ មេសា ២០២០ (អនុវត្តមុន)

៣. មូលដ្ឋាននៃការរៀបចំព័ត៌មានហិរញ្ញវត្ថុសង្ខេបបណ្តោះអាសន្ន (ត)

កំណែទម្រង់អត្រាការប្រាក់ - ដំណាក់កាលទី២ (វិសោធនកម្មលើ ស.វ.ហ.អ.ក ៩ ស.គ.អ.ក ៣៦ ស.វ.ហ.អ.ក ៧ ស.វ.ហ.អ.ក ៤ ស.វ.ហ.អ.ក ១៦)

ការផ្លាស់ប្តូរនៅក្នុងកំណែទម្រង់គោលនៃអត្រាការប្រាក់ - ដំណាក់កាលទី ២ (វិសោធនកម្មលើ ស.វ.ហ.អ.ក ៩ ស.គ.អ.ក ៣៩ ស.វ.ហ.អ.ក ៧ ស.វ.ហ.អ.ក ៤ និង ស.វ.ហ.អ.ក ១៦) សំដៅទៅលើការផ្លាស់ប្តូរអត្រាការប្រាក់យោង ដូចជាអត្រាផ្តល់ដោយអន្តរជាតិនៅទីក្រុងឡុងដ៍ (“LIBOR”) និងអត្រាផ្តល់ដោយអន្តរជាតិអឺរ៉ូ (“EURIBO”) ជាមួយនឹងអត្រាការប្រាក់ជំនួស។ ការធ្វើវិសោធនកម្មទាំងនេះអនុវត្តចាប់ពីដំណាក់កាលដំបូងនៃការផ្តល់ជំនួយសង្គ្រោះដែលទាក់ទងនឹងអត្រាការប្រាក់អន្តរជាតិ (“IBOR”) ដែលបានចេញនៅខែកញ្ញា ឆ្នាំ២០១៩។

កំណែទម្រង់ IBOR នាំមកនូវផលប៉ះពាល់សំខាន់ៗជាច្រើនសម្រាប់អង្គភាពដែលរាយការណ៍នៅក្រោមស.វ.ហ.អ.ក ក្នុងកំឡុងពេលមិនច្បាស់លាស់មុនពេលដែល IBOR ត្រូវបានជំនួស (ជំនួសបញ្ហាពីមុន) ក៏ដូចជានៅពេលដែល IBOR ត្រូវបានជំនួស (ជំនួសបញ្ហា) ទាំងពីរផងដែរ។ ដំណាក់កាលដំបូងនៃការធ្វើវិសោធនកម្មផ្តោតតែទៅលើជំនួសបញ្ហាពីមុនដែលទាក់ទងនឹងតម្រូវការគណនេយ្យទប់ស្កាត់ហានិភ័យ។ ដំណាក់កាលទី ២ នៃការផ្តល់ជំនួយសង្គ្រោះបន្ទាន់ ផ្តោតលើបញ្ហាជំនួសទាក់ទងនឹងគណនេយ្យទប់ស្កាត់ហានិភ័យ និងផ្នែកគណនេយ្យផ្សេងទៀត។

វិសោធនកម្មលើ ស.វ.ហ.អ.ក ១៦ កូវីដ-១៩ ទាក់ទងនឹងការជួលសម្បទានក្រោយថ្ងៃទី៣០ ខែមិថុនា ឆ្នាំ២០២១

វិសោធនកម្មលើ ស.វ.ហ.អ.ក ១៦ កូវីដ-១៩ ទាក់ទងនឹងការជួលសម្បទានក្រោយថ្ងៃទី៣០ ខែមិថុនា ឆ្នាំ២០២១ បានធ្វើវិសោធនកម្មលើ ស.វ.ហ.អ.ក ១៦ ជា៖

- (ក) អនុញ្ញាតឱ្យអ្នកជួល អនុវត្តការអនុវត្តន៍ជាក់ស្តែង ទាក់ទងនឹងការផ្តល់សម្បទានជួលដែលទាក់ទងនឹងកូវីដ-១៩ ដើម្បីផ្តល់សម្បទានជួលលើការកាត់បន្ថយការទូទាត់ការជួលណាមួយ ដែលប៉ះពាល់ដល់តែការទូទាត់ដើមនៅ ឬមុនថ្ងៃទី៣០ ខែមិថុនា ឆ្នាំ២០២២ (ពីមុន តែចំពោះការទូទាត់ដល់ការកំណត់នៅ ឬមុនថ្ងៃទី៣០ ខែមិថុនា ឆ្នាំ២០២១)
- (ខ) តម្រូវឱ្យអ្នកជួលអនុវត្តការធ្វើវិសោធនកម្មនេះ ត្រលប់ទៅក្រោយដោយទទួលស្គាល់ផលប៉ះពាល់បង្គរនៃការអនុវត្តដំបូងលើវិសោធនកម្មនេះ ទៅនឹងលើសមតុល្យដើមគ្រានៃចំណេញរក្សាទុក (ប្រាក់ផ្សំផ្សេងទៀតនៃមូលធន បើសមស្រប) នៅដើមរបាយការណ៍ប្រចាំឆ្នាំក្នុងរយៈពេលដែលអ្នកជួលអនុវត្តការធ្វើវិសោធនកម្មលើកដំបូង និង
- (គ) ផ្តល់ជូនថា ក្នុងរយៈពេលរាយការណ៍ ដែលអ្នកជួលអនុវត្តការធ្វើវិសោធនកម្មដំបូង អ្នកជួលមិនតម្រូវឱ្យបង្ហាញព័ត៌មានដែលទាមទារដោយកថាខណ្ឌ ២៨ (៦) នៃ ស.គ.អ.ក ៨ ទេ។

៣. មូលដ្ឋាននៃការរៀបចំព័ត៌មានហិរញ្ញវត្ថុសង្ខេបបណ្តោះអាសន្ន (ត)

ខាងក្រោមនេះគឺជាស្តង់ដារគណនេយ្យ និងវិសោធនកម្ម ដែលបានចេញផ្សាយរួច ប៉ុន្តែ ក.ស.ភ ពុំទាន់បានអនុវត្តមុន៖

	ថ្ងៃចូលជាធរមាន
ការកែលម្អប្រចាំឆ្នាំលើស្តង់ដារ ស.វ.ហ.អ.ក ២០១៨ - ២០២០	១ មករា ២០២២
វិសោធនកម្មលើ ស.វ.ហ.អ.ក ៣ ឯកសារយោងទៅនឹងក្របខណ្ឌគណនេយ្យ	១ មករា ២០២២
វិសោធនកម្មលើ ស.គ.អ.ក ១៦ ទ្រព្យសម្បត្តិ រោងចក្រ និងបរិក្ខារ - ចំណូលពីការលក់មុន នឹងមានបំណងក្នុងការប្រើប្រាស់	១ មករា ២០២២
វិសោធនកម្មលើ ស.គ.អ.ក ៣៧ កិច្ចសន្យាស្តុកស្តុញ - ចំណាយនៃការបំពេញកិច្ចសន្យា	១ មករា ២០២២
វិសោធនកម្មលើ ស.គ.អ.ក ១ ចំណាត់ថ្នាក់នៃបំណុលរយៈពេលខ្លី ឬបំណុលរយៈពេលវែង	១ មករា ២០២៣
ស.វ.ហ.អ.ក ១៧ កិច្ចសន្យាធានារ៉ាប់រង	១ មករា ២០២៣
វិសោធនកម្មលើ ស.វ.ហ.អ.ក ១៧ កិច្ចសន្យាធានារ៉ាប់រង	១ មករា ២០២៣
វិសោធនកម្មលើ ស.វ.ហ.អ.ក ៤ កិច្ចសន្យាធានារ៉ាប់រង - ការពង្រីកការលើកលែងជា បណ្តោះអាសន្នពីការអនុវត្ត ស.វ.ហ.អ.ក ៩	១ មករា ២០២៣
ការលាតត្រដាងគោលនយោបាយគណនេយ្យ វិសោធនកម្មលើ (ស.គ.អ.ក ១ ការបង្ហាញ របាយការណ៍ហិរញ្ញវត្ថុ)	១ មករា ២០២៣
ការលាតត្រដាងការប៉ាន់ស្មានគណនេយ្យ វិសោធនកម្មលើ (ស.គ.អ.ក ៨ គោលនយោបាយ គណនេយ្យ ការផ្លាស់ប្តូរប៉ាន់ស្មានគណនេយ្យ និងកំហុសឆ្គង)	១ មករា ២០២៣
ពន្ធពន្យារទាក់ទងនឹងទ្រព្យសកម្ម និងបំណុល ដែលកើតឡើងពីប្រតិបត្តិការតែមួយ (វិសោធនកម្មលើ ស.គ.អ.ក ១២)	១ មករា ២០២៣
វិសោធនកម្មលើ ស.វ.ហ.អ.ក ១០ និង ស.គ.អ.ក ២៨ ការលក់ ឬការថែកថាយនៃទ្រព្យ រវាងសហគ្រិន និងញាតិសម្ព័ន្ធ ឬ ក្រុមហ៊ុនរួមទុន	ពន្យា

ក.ស.ភ កំពុងវិភាគលើផលប៉ះពាល់ក្នុងការអនុវត្តស្តង់ដារគណនេយ្យ និងវិសោធនកម្មទាំងនេះ ដោយហេតុ
ថាក្រុមប្រឹក្សាភិបាលពុំទាន់មានជំហរ ដើម្បីសន្និដ្ឋានលើផលប៉ះពាល់ដែលមានសក្តានុពលលើលទ្ធផល និងស្ថាន
ភាពហិរញ្ញវត្ថុរបស់ ក.ស.ភ នៅឡើយទេ។

ផលប៉ះពាល់ដែលអាចកើតមានពីការអនុវត្តស្តង់ដារគណនេយ្យ និងវិសោធនកម្ម មានដូចខាងក្រោម៖
ការកែលម្អប្រចាំឆ្នាំលើស្តង់ដារ ស.វ.ហ.អ.ក ២០១៨ - ២០២០

- ការកែលម្អប្រចាំឆ្នាំលើស្តង់ដារកែតម្រូវដូចខាងក្រោម៖
- ស.វ.ហ.អ.ក ១ ការអនុវត្តប្រើលើកដំបូងតាមស្តង់ដាររបាយការណ៍ទាក់ទងនឹងហិរញ្ញវត្ថុអន្តរជាតិ ដើម្បី
អនុញ្ញាតឱ្យក្រុមហ៊ុនបុត្រសម្ព័ន្ធដែលអនុវត្តកថាខណ្ឌ យ១៦ (ក) នៃស.វ.ហ.អ.ក ១ ដើម្បីវាស់វែងភាពខុសគ្នា
ពីការបកប្រែប្រកបន្ត ដោយប្រើចំនួនទឹកប្រាក់ដែលបានរាយការណ៍ដោយក្រុមហ៊ុនមេ ផ្អែកលើកាលបរិច្ឆេទនៃ
ការផ្លាស់ប្តូរទៅជា ស.វ.ហ.អ.ក របស់ក្រុមហ៊ុនមេ។
 - ស.វ.ហ.អ.ក ៩ ឧបករណ៍ហិរញ្ញវត្ថុ បញ្ជាក់ពីថ្លៃលម្អលដែលបានរាប់បញ្ចូលក្នុង "១០ ភាគរយ" នៃការធ្វើ
តេស្តក្នុងកថាខណ្ឌ ខ៣.៣.៦ នៃ ស.វ.ហ.អ.ក ៩ ដើម្បីវាយតម្លៃថាតើគួរតែមិនទទួលស្គាល់បំណុល
ហិរញ្ញវត្ថុដោយហេតុថាមានតែថ្លៃលម្អលដែលបានបង់ ឬទទួលស្គាល់រវាងអង្គភាព (អ្នកខ្ចី) និងអ្នកឱ្យខ្ចី
រួមបញ្ចូលទាំងលម្អលដែលបានបង់ ឬទទួលក្នុងនាមបានដោយអង្គភាព ឬអ្នកឱ្យខ្ចីត្រូវបានរាប់បញ្ចូល។

៣. មូលដ្ឋាននៃការរៀបចំព័ត៌មានហិរញ្ញវត្ថុសង្ខេបបណ្តោះអាសន្ន (ត)

ខាងក្រោមនេះគឺជាស្តង់ដារគណនេយ្យ និងវិសោធនកម្ម ដែលបានចេញផ្សាយរួច ប៉ុន្តែ ក.ស.ភ ពុំទាន់បានអនុវត្តមុន៖(ត)

ផលប៉ះពាល់ដែលអាចកើតមានពីការអនុវត្តស្តង់ដារគណនេយ្យ និងវិសោធនកម្មមានដូចខាងក្រោម៖(ត)

ការកែលម្អប្រចាំឆ្នាំលើស្តង់ដារ ស.វ.ហ.អ.ក ២០១៨ - ២០២០(ត)

ការកែលម្អប្រចាំឆ្នាំលើស្តង់ដារកែតម្រូវដូចខាងក្រោម៖(ត)

- ស.វ.ហ.អ.ក ១៦ *ភតិសន្យា* ធ្វើវិសោធនកម្មឧទាហរណ៍ទី ១៣ ដើម្បីលុបឧទាហរណ៍នៃការការសងត្រឡប់នៃការកែលំអអគារដោយភតិបតី ដើម្បីដោះស្រាយការកំនត់ប្រឡងដែលអាចកើតមានទាក់ទងទៅនឹងប្រព្រឹត្តិកម្មនៃប្រាក់លើកទឹកចិត្តភតិសន្យា ដែលអាចកើតឡើងដោយសារតែការប្រាក់លើកទឹកចិត្តភតិសន្យាត្រូវបានបង្ហាញនៅក្នុងឧទាហរណ៍នោះ និង
- ស.គ.អ.ក ៤១ *ភស្តុតាង* ដើម្បីដកចេញនូវតម្រូវការក្នុងការមិនរាប់បញ្ចូលលំហូរសាច់ប្រាក់ពន្ធ នៅពេលវាយតម្លៃសមរម្យនៃទ្រព្យសកម្មវិសោធនកម្មដោយប្រើបច្ចេកទេសនៃការគណនាតម្លៃបច្ចុប្បន្ន។

វិសោធនកម្មលើ ស.វ.ហ.អ.ក ៣ *ឯកសារយោងទៅនឹងក្របខណ្ឌគណនេយ្យ*

ការធ្វើវិសោធនកម្មត្រូវបានធ្វើឡើងចំពោះស្តង់ដារគណនេយ្យផ្សេងៗដើម្បីឆ្លុះបញ្ចាំងពីបញ្ហានៃ *ក្របខណ្ឌគណនេយ្យសម្រាប់របាយការណ៍ហិរញ្ញវត្ថុ* និងត្រូវបានអនុវត្តចំពោះអង្គការដែលរកប្រាក់ចំណេញដែលមានភាពទទួលខុសត្រូវចំពោះសង្គម និងត្រូវបានតម្រូវដោយច្បាប់ដើម្បីអនុលោមតាម ស.វ.ហ.អ.ក និងអង្គការសម្រាប់ផលចំណេញផ្សេងទៀតដែលជ្រើសរើសអនុវត្ត ក្របខណ្ឌគណនេយ្យសម្រាប់រយៈពេលវាយការណ៍ប្រចាំឆ្នាំចាប់ផ្តើមនៅ ឬក្រោយថ្ងៃទី១ ខែមករា ឆ្នាំ២០២០។

វិសោធនកម្មលើ ស.គ.អ.ក ១៦ *ទ្រព្យសម្បត្តិ រោងចក្រ និងបរិក្ខារ - ចំណូលពីការលក់មុននឹងមានបំណងក្នុងការប្រើប្រាស់*

ការធ្វើវិសោធនកម្មលើស.គ.អ.ក ១៦ *ទ្រព្យសម្បត្តិ រោងចក្រ និងបរិក្ខារ* ហាមឃាត់ការដកថ្លៃដើមនៃទ្រព្យសម្បត្តិ រោងចក្រ និងបរិក្ខារ ដែលចំណូលពីការលក់របស់របរដែលបានផលិតខណៈពេលដែលនាំយកទ្រព្យសម្បត្តិ នោះទៅទីតាំង និងលក្ខខណ្ឌចាំបាច់ដើម្បីឱ្យមានប្រតិបត្តិការតាមការគ្រោងទុកដោយអ្នកគ្រប់គ្រង។ ផ្ទុយទៅវិញ ចំណូលពីការលក់របស់របរទាំងនោះ និងថ្លៃដើមនៃការផលិតរបស់របរទាំងនោះត្រូវបានទទួលស្គាល់នៅក្នុងចំណេញ ឬខាត។

វិសោធនកម្មលើ ស.គ.អ.ក ៣៧ *កិច្ចសន្យាស្មុគស្មាញ - ចំណាយនៃការបំពេញកិច្ចសន្យា*

ការធ្វើវិសោធនកម្មលើ ស.គ.អ.ក ៣៧ *សំវិធានធន បំណុលយថាហេតុ និងទ្រព្យសកម្មយថាហេតុ* ដើម្បីបញ្ជាក់ថា "ចំណាយបំពេញ" កិច្ចសន្យាមួយមាន "ថ្លៃដើមដែលទាក់ទងដោយផ្ទាល់ទៅនឹងកិច្ចសន្យា"។ ថ្លៃដើមដែលទាក់ទងដោយផ្ទាល់ទៅនឹងកិច្ចសន្យា អាចជាថ្លៃដើមនៃការបំពេញកិច្ចសន្យានោះ (ឧទាហរណ៍ កម្លាំងពលកម្ម និងសម្ភារៈ) ឬការបែងចែកថ្លៃដើមផ្សេងៗដែលទាក់ទងដោយផ្ទាល់ទៅនឹងកិច្ចសន្យាដែលបានបំពេញ (ឧទាហរណ៍ ការបែងចែកថ្លៃវិលសំទ្រព្យសម្បត្តិ រោងចក្រ និងបរិក្ខារ និងឧបករណ៍ប្រើប្រាស់ក្នុងការបំពេញកិច្ចសន្យា)។

វិសោធនកម្មលើ ស.គ.អ.ក ១ *ចំណាត់ថ្នាក់នៃបំណុលរយៈពេលខ្លី ឬបំណុលរយៈពេលវែង*

ស.គ.អ.ក. ១ *ការដាក់បង្ហាញរបាយការណ៍ហិរញ្ញវត្ថុ* ត្រូវបានកែប្រែទៅ៖

- បញ្ជាក់ថាការចាត់ថ្នាក់នៃបំណុលរយៈពេលខ្លី ឬបំណុលរយៈពេលវែងមិនមែនផ្អែកលើសិទ្ធិដែលមាននៅចុងការិយបរិច្ឆេទនៃរបាយការណ៍
- បញ្ជាក់ថាការចាត់ថ្នាក់មិនត្រូវបានចំពោះ ដោយភាពជឿជាក់ថាតើអង្គការមួយនឹងអនុវត្តសិទ្ធិរបស់ខ្លួនក្នុងការពន្យារពេលនៃការទទួលខុសត្រូវ
- ពន្យល់ថាសិទ្ធិកើតមានឡើង ប្រសិនបើកិច្ចសន្យាត្រូវបានអនុវត្តនៅចុងការិយបរិច្ឆេទនៃរបាយការណ៍ និង

៣. មូលដ្ឋាននៃការរៀបចំព័ត៌មានហិរញ្ញវត្ថុសង្ខេបបណ្តោះអាសន្ន (ត)

ខាងក្រោមនេះគឺជាស្តង់ដារគណនេយ្យ និងវិសោធនកម្ម ដែលបានចេញផ្សាយរួច ប៉ុន្តែ ក.ស.ភ ពុំទាន់បានអនុវត្តមុន៖ (ត)

ផលប៉ះពាល់ដែលអាចកើតមានពីការអនុវត្តស្តង់ដារគណនេយ្យ និងវិសោធនកម្មមានដូចខាងក្រោម៖ (ត)

វិសោធនកម្មលើ ស.វ.ហ.អ.ក ១ ចំណាត់ថ្នាក់នៃបំណុលរយៈពេលខ្លី ឬបំណុលរយៈពេលវែង(ត)

- ណែនាំឱ្យបានស្គាល់និយមន័យនៃ “ការទូទាត់” ដើម្បីធ្វើឱ្យច្បាស់ថាការទូទាត់សំដៅទៅលើការផ្ទេរទៅសមភាគិនៃសាច់ប្រាក់ ឧបករណ៍មូលធន ទ្រព្យសម្បត្តិ ឬសេវាកម្មផ្សេងៗ។

ស.វ.ហ.អ.ក ១៧ កិច្ចសន្យាធានារ៉ាប់រង

ស.វ.ហ.អ.ក ១៧ ត្រូវបានជំនួសឱ្យ ស.វ.ហ.អ.ក ៤ និងតម្រូវឱ្យវាស់វែងតាមតម្លៃបច្ចុប្បន្ន ដែលការប៉ាន់ស្មានត្រូវបានវាស់វែងឡើងវិញនៃពេលវេលាបញ្ចប់ការណ៍នីមួយៗ។

កិច្ចសន្យាត្រូវបានវាស់វែងដោយប្រើ៖

- អប្បហារនៃប្រាក់ប្រើលើសហសាច់ប្រាក់
- និយ័តកម្មហានិភ័យជាក់លាក់ និង
- ចំណេញនៃសេវាកិច្ចសន្យា (“CSM”) ដែលតំណាងឱ្យកិច្ចសន្យានៃប្រាក់ចំណេញដែលមិនទាន់បានទទួលស្គាល់ ដែលត្រូវបានគេទទួលស្គាល់ថាជាប្រាក់ចំណូលក្នុងកំឡុងពេលនៃការធានារ៉ាប់រង។

ស្តង់ដារអនុញ្ញាតឱ្យមានជម្រើសរវាងការទទួលស្គាល់ ការផ្លាស់ប្តូរតាមអត្រាអប្បហារនៅក្នុងរបាយការណ៍ចំណូល ឬទទួលស្គាល់ដោយផ្ទាល់នៅក្នុងប្រាក់ចំណូលផ្សេងៗទៀត។ ជម្រើសនេះ គឺទំនងជាឆ្លុះបញ្ចាំងពីរបៀបដែលក្រុមហ៊ុនធានារ៉ាប់រងបកស្រាយពី ទ្រព្យសកម្មហិរញ្ញវត្ថុរបស់ខ្លួនក្រោម ស.វ.ហ.អ.ក ៩។

ជម្រើសម្យ៉ាងទៀត គឺវិធីសាស្ត្របែងចែកបុព្វលាភ ត្រូវបានអនុញ្ញាតសម្រាប់បំណុលសម្រាប់ការធានារ៉ាប់រងដែលនៅសល់សម្រាប់កិច្ចសន្យារយៈពេលខ្លីដែលត្រូវបានសរសេរដោយក្រុមហ៊ុនធានារ៉ាប់រងទូទៅ។

ការផ្លាស់ប្តូរនៃការវាស់ស្ទង់ទូទៅដែលគេហៅថា “វិធីសាស្ត្រតំលៃអចេរ” សម្រាប់កិច្ចសន្យាមួយចំនួនដែលបានបង្ហាញលើការធានារ៉ាប់រងមានជីវិត ដែលអ្នកធ្វើគោលនយោបាយ ចែករំលែកជាការទទួលបានមកវិញនូវតម្លៃមូលដ្ឋាន។ នៅពេលអនុវត្តវិធីកំណត់តម្លៃអចេរ ការប្រែប្រួលតម្លៃទីផ្សារនៃភាគហ៊ុនក្រុមហ៊ុននៃតម្លៃមូលដ្ឋាន ត្រូវបានរួមបញ្ចូលនៅក្នុងចំណេញកម្រិតនៃកិច្ចសន្យាសេវា។ ជាលទ្ធផលក្រុមហ៊ុនធានារ៉ាប់រងដែលប្រើប្រាស់វិធីសាស្ត្រនេះទំនងជាមិនសូវប្រែប្រួលខ្លាំងជាងវិធីសាស្ត្រទូទៅទេ។

ច្បាប់ថ្មីនេះ នឹងប៉ះពាល់ដល់របាយការណ៍ហិរញ្ញវត្ថុ និងសូចនាករលទ្ធផលសំខាន់ៗរបស់ក្រុមហ៊ុនទាំងអស់ដែលបានចេញកិច្ចសន្យាធានារ៉ាប់រង ឬកិច្ចសន្យាវិនិយោគដែលមានលក្ខណៈពិសេសនៃការចូលរួម។

វិសោធនកម្មលើ ស.វ.ហ.អ.ក ១៧ កិច្ចសន្យាធានារ៉ាប់រង

វិសោធនកម្មលើ ស.វ.ហ.អ.ក ១៧ កិច្ចសន្យាធានារ៉ាប់រង ធ្វើការពន្យារកាលបរិច្ឆេទដែលចូលជាធរមានចាប់ពីរយៈពេលប្រចាំឆ្នាំចាប់ផ្តើមនៅ ឬបន្ទាប់ពីថ្ងៃទី១ ខែមករា ឆ្នាំ២០២១ ទៅថ្ងៃទី១ ខែមករា ឆ្នាំ២០២៣។ សម្រាប់អង្គភាពដែលបានជ្រើសរើសដើម្បីពន្យារពេល ស.វ.ហ.អ.ក ៩ ឧបករណ៍ហិរញ្ញវត្ថុ កាលបរិច្ឆេទដែលចាំបាច់ត្រូវបានពន្យារពេលរហូតដល់ថ្ងៃទី១ ខែមករា ឆ្នាំ២០២៣។

៣. មូលដ្ឋាននៃការរៀបចំព័ត៌មានហិរញ្ញវត្ថុសង្ខេបបណ្តោះអាសន្ន (ត)

ខាងក្រោមនេះគឺជាស្តង់ដារគណនេយ្យ និងវិសោធនកម្ម ដែលបានចេញផ្សាយរួច ប៉ុន្តែ ក.ស.ភ ពុំទាន់បានអនុវត្តមុន៖(ត)

ផលប៉ះពាល់ដែលអាចកើតមានពីការអនុវត្តស្តង់ដារគណនេយ្យ និងវិសោធនកម្មមានដូចខាងក្រោម៖(ត)

IASB បានធ្វើវិសោធនកម្ម ស.វ.ហ.អ.ក ១៧ ដូចជា៖

- កាត់បន្ថយការចំណាយ (តម្រូវការមួយចំនួនត្រូវបានធ្វើឱ្យសាមញ្ញដើម្បីកាត់បន្ថយការចំណាយដូចជាការចំណាយលើការអភិវឌ្ឍប្រព័ន្ធ);
- ធ្វើឱ្យលទ្ធផលកាន់តែងាយស្រួលពន្យល់; និង
- សម្រួលការផ្លាស់ប្តូរ (កាលបរិច្ឆេទកម្មវិធីដែលបានពន្យល់ឱ្យក្រុមហ៊ុនធានារ៉ាប់រងពេលវេលាបន្ថែមទៀតសម្រាប់ការអនុវត្តលើកដំបូង ស.វ.ហ.អ.ក ១៧ និងនៅក្នុងករណីមួយចំនួន ស.វ.ហ.អ.ក ៩ ផងដែរ និងផ្តល់នូវការសង្គ្រោះការផ្លាស់ប្តូរបន្ថែមទៀតដើម្បីកាត់បន្ថយភាពស្មុគស្មាញនៃអនុវត្ត ស.វ.ហ.អ.ក ១៧ ជាលើកដំបូង)។

វិសោធនកម្មលើ ស.ក.អ.ហ.វ. ៤ កិច្ចសន្យាធានារ៉ាប់រង - ការពង្រីកការលើកលែងជាបណ្តោះអាសន្នពីការអនុវត្ត ស.ក.អ.ហ.វ. ៩

ស.វ.ហ.អ.ក ៤ ត្រូវបានធ្វើវិសោធនកម្មដើម្បីតម្រូវឱ្យអ្នកធានារ៉ាប់រងអនុវត្តការលើកលែងជា បណ្តោះអាសន្នពី ស.វ.ហ.អ.ក ៩ (ឧទាហរណ៍៖ ក្រុមហ៊ុនធានារ៉ាប់រងទាំងនោះដែលបន្តអនុវត្ត ស.វ.ហ.អ.ក ៣៩) ដើម្បីអនុវត្ត ការអនុវត្តន៍ជាក់ស្តែងដូចគ្នានឹងអង្គការដែលអនុវត្ត ស.វ.ហ.អ.ក ៩)។

ការលាតត្រដាងគោលនយោបាយគណនេយ្យ (វិសោធនកម្មលើ ស.គ.អ.ក ១ ការបង្ហាញរបាយការណ៍ហិរញ្ញវត្ថុ)

ការធ្វើវិសោធនកម្មលើ ស.គ.អ.ក ១ តម្រូវឱ្យក្រុមហ៊ុនបង្ហាញព័ត៌មានអំពីគោលនយោបាយគណនេយ្យដែលសារវន្ត ជាជាងគោលនយោបាយគណនេយ្យសំខាន់ៗរបស់ក្រុមហ៊ុន។

ការលាតត្រដាងការប៉ាន់ស្មានគណនេយ្យ (វិសោធនកម្មលើ ស.គ.អ.ក ៨ គោលនយោបាយគណនេយ្យ ការផ្លាស់ប្តូរប៉ាន់ស្មានគណនេយ្យ និងកំហុសឆ្គង)

ការធ្វើវិសោធនកម្មនេះបញ្ជាក់ពីរបៀបដែលក្រុមហ៊ុនគួរតែសម្គាល់ការផ្លាស់ប្តូរ គោលនយោបាយគណនេយ្យ ពីការផ្លាស់ប្តូរក្នុងការប៉ាន់ស្មានគណនេយ្យ។ ភាពខុសគ្នានោះ គឺមានសារៈសំខាន់ដោយសារតែការផ្លាស់ប្តូរនៃការប៉ាន់ស្មានគណនេយ្យ ត្រូវបានអនុវត្តតែចំពោះប្រតិបត្តិការ និងព្រឹត្តិការណ៍នាពេលអនាគតផ្សេងទៀតប៉ុណ្ណោះ ប៉ុន្តែការផ្លាស់ប្តូរគោលនយោបាយគណនេយ្យជាទូទៅ ក៏ត្រូវបានអនុវត្តឡើងវិញទៅលើ ប្រតិបត្តិការកន្លងមក និងព្រឹត្តិការណ៍កាលពីមុនផ្សេងទៀត។

ពន្ធពន្យារទាក់ទងនឹងទ្រព្យសកម្ម និងបំណុល ដែលកើតឡើងពីប្រតិបត្តិការតែមួយ (វិសោធនកម្មលើ ស.គ.អ.ក ១២)

វិសោធនកម្មបានបង្រួមវិសាលភាពនៃការលើកលែងការទទួលស្គាល់ក្នុងកថាខណ្ឌទី ១៥ និង ២៤ នៃ ស.គ.អ.ក ១២ (ការលើកលែងការទទួលស្គាល់) ដូច្នេះវាមិនអនុវត្តចំពោះប្រតិបត្តិការ ដែលនៅលើការទទួលស្គាល់ដំបូងផ្តល់នូវភាពខុសគ្នាបណ្តោះអាសន្នដែលត្រូវបង់ពន្ធ និងកាត់ទុកស្មើគ្នា។

វិសោធនកម្មលើ ស.វ.ហ.អ.ក ១០ និង ស.ក.អ.គ. ២៨ ការលក់ ឬការចែកចាយនៃទ្រព្យ រវាងសហគ្រិន និងញាតិសម្ព័ន្ធ ឬក្រុមហ៊ុនរួមទុន

ការធ្វើវិសោធនកម្មនេះបញ្ជាក់ពីវិសាលភាពនៃការចំណេញ ឬខាតដែលត្រូវទទួលស្គាល់ នៅពេលដែលអង្គការលក់ ឬដាក់ទុនជាទ្រព្យសម្បត្តិទៅញាតិសម្ព័ន្ធ ឬក្រុមហ៊ុនរួមទុន។ នៅពេលប្រតិបត្តិការទាក់ទងទៅនឹងអាជីវកម្មចំណេញ ឬខាតត្រូវបានទទួលស្គាល់ទាំងស្រុង នៅពេលដែលប្រតិបត្តិការពាក់ព័ន្ធនឹងទ្រព្យសម្បត្តិ ដែលមិន ឬរួមចំណែកក្នុងអាជីវកម្ម ចំណេញ ឬខាតត្រូវបានទទួលស្គាល់តែចំពោះផលប្រយោជន៍របស់វិនិយោគិន ដែលមិនពាក់ព័ន្ធនឹងក្រុមហ៊ុនរួមទុន ឬញាតិសម្ព័ន្ធ។

៤. ទ្រព្យសម្បត្តិ រោងចក្រ និងបរិក្ខារ

	មិនបានធ្វើសវនកម្ម ៣១ ធ្នូ ២០២១ ដុល្លារអាមេរិក	បានធ្វើសវនកម្ម ៣១ ធ្នូ ២០២០ ដុល្លារអាមេរិក
<i>ថ្លៃដើម</i>		
សមតុល្យដើមគ្រានៃកំឡុងការិយបរិច្ឆេទ/ឆ្នាំ	១១០.២២៦.០៥៣	៩៦.៤១៤.៦៩១
ការទិញបន្ថែម	១៧.៦៨៨.១១២	១៤.១៣២.៧៩៨
ការលក់	-	(១៩៥.៥៣៥)
ការជម្រះចេញពីបញ្ជី	-	(១២៥.៩០១)
	<u>១២៧.៩១៤.១៦៥</u>	<u>១១០.២២៦.០៥៣</u>
<i>វិលសំបង់</i>		
សមតុល្យដើមគ្រានៃកំឡុងការិយបរិច្ឆេទ/ឆ្នាំ	២១.៣៩៦.១៩០	១៨.៨៤៦.១៣៥
វិលសំបង់គ្រាន់/ឆ្នាំ	៣.១៨៩.៦០០	២.៦៨៣.៣៥៣
ការលក់	-	(១៣៣.២៩៨)
	<u>២៤.៥៨៥.៧៩០</u>	<u>២១.៣៤៦.១៩០</u>
តម្លៃពិតគណនេយ្យ		
សមតុល្យចុងគ្រានៃកំឡុងការិយបរិច្ឆេទ/ឆ្នាំ	<u>១០៣.៣២៨.៣៧៥</u>	<u>៨៨.៨៧៩.៨៦៣</u>
<i>(គិតជាពាន់រៀល)</i>	<u>៤២០.៩៥៩.៨០០</u>	<u>៣៥៩.៣១៦.៧៩៦</u>

៥. សិទ្ធិក្នុងការប្រើប្រាស់ទ្រព្យសម្បត្តិ

ទ្រព្យសកម្មដែលមានសិទ្ធិប្រើប្រាស់ និងបំណុលពីការជួល កើតឡើងពីការជួលដីរយៈពេល ៤០ ឆ្នាំពី ក្រុមហ៊ុន ហ្គ្រីនក្រេដ ខូអិលធីឌី។
ការជួលត្រូវទទួល កើតឡើងពីការជួលដីដែលមានរយៈពេល ៤០ឆ្នាំ ទៅក្រុមហ៊ុន ហ្វាយ បាង អ៊ិនធើណេ សិនណាល អ៊ិនវេសមេនក្រុប ខូអិលធីឌី និងមេកុង អូរីហ្សា ក្រេឌីង ខូអិលធីឌី។

៦. ទ្រព្យសម្បត្តិវិនិយោគ

	មិនបានធ្វើសវនកម្ម ៣១ ធ្នូ ២០២១ ដុល្លារអាមេរិក	បានធ្វើសវនកម្ម ៣១ ធ្នូ ២០២០ ដុល្លារអាមេរិក
ថ្លៃដើម		
សមតុល្យដើមគ្រានៃកំឡុងការិយបរិច្ឆេទ/ឆ្នាំ	៨៥.១៨៦.០១៥	៨៥.៣១៨.៨១០
ការជម្រះចេញពីបញ្ជីនៃទ្រព្យសម្បត្តិវិនិយោគ	-	(១៣២.៧៩៥)
	<u>៨៥.១៨៦.០១៥</u>	<u>៨៥.១៨៦.០១៥</u>
លំដាប់ដួរ		
សមតុល្យដើមគ្រានៃកំឡុងការិយបរិច្ឆេទ/ឆ្នាំ	៤៩៩.០១៥	៤៦៤.៦៦៤
លំដាប់ក្នុងគ្រា	៦០.១៣៧	៦៣.៤២០
ការជម្រះចេញពីបញ្ជីនៃទ្រព្យសម្បត្តិវិនិយោគ	-	(២៩.០៦៩)
	<u>៥៥៩.១៥២</u>	<u>៤៧៦.០១៥</u>
តម្លៃពិតគណនេយ្យ		
សមតុល្យចុងគ្រានៃកំឡុងការិយបរិច្ឆេទ/ឆ្នាំ	<u>៨៤.៦២៦.៨៦៣</u>	<u>៨៤.៦៨៧.០០០</u>
<i>(គិតជាពាន់រៀល)</i>	<u>៣៤៤.៧៦៩.៨៤០</u>	<u>៣៤២.៥៥៨.៩១៥</u>

៧. គណនីពាណិជ្ជ និងគណនីត្រូវទទួលផ្សេងៗ

	មិនបានធ្វើសវនកម្ម ៣១ ធ្នូ ២០២១		បានធ្វើសវនកម្ម ៣១ ធ្នូ ២០២០	
	ដុល្លារអាមេរិក	គិតជាពាន់រៀល	ដុល្លារអាមេរិក	គិតជាពាន់រៀល
រយៈពេលវែង				
គណនីត្រូវទទួលផ្សេងៗ ប្រាក់កក់	៦៧.៥៨៥	២៧៥.៣៤១	៦៤.៩៨៦	២៦២.៨៦៨
រយៈពេលខ្លី				
គណនីពាណិជ្ជ ភាគីទីបី	៤.៤១៨.១៨២	១៧.៩៩៩.៦៧៣	៤.០៩០.៩៣៨	១៦.៥៤៧.៨៤៨
ដក៖ ឱនភាព ភាគីទីបី	(៧៩០.៦៧៣)	(៣.២២១.២០១)	(៨៧២.១០១)	(៣.៥២៧.៦៤៨)
	៣.៦២៧.៥០៩	១៤.៧៧៨.៤៧២	៣.២១៨.៨៣៧	១៣.០២០.១៩៦
គណនីត្រូវទទួលផ្សេងៗ ភាគីទីបី	៤៤៧.៥៤៤	១.៨២៣.២៩៤	៦.៤៩៩.៨១៧	២៦.២៩១.៧៦០
បុរេប្រទាន	៧៦.១៤១	៣១០.១៩៨	៨៣.៧៥៣	៣៣៨.៧៨១
បញ្ញើ	៧.៣០៧	២៩.៧៦៩	២០៨.៨៧០	៨៤៤.៨៧៩
គណនីត្រូវទទួលផ្សេងៗ	៤២២.៩៨៩	១.៧៦៣.២៥៨	២៦៧.៧៩៦	១.០៨៣.០៧៣
	៩៥៣.៩៨១	៣.៨៨៦.៥១៩	៧.០៦០.១៩៦	២៨.៥៥៨.៤៩៣
គណនីពាណិជ្ជសរុប	៤.៥៨១.៤៩០	១៨.៦៦៤.៩៩១	១០.២៧៩.០៣៣	៤១.៥៧៨.៦៨៧
ការបង់មុន	៥៥៣.០៣១	២.២៥៣.០៤៨	៤៤៥.៦៤០	១.៨០២.៦១៤
	៥.១៣៤.៥២១	២០.៩១៨.០៣៩	១០.៧២៤.៦៧៣	៤៣.៣៨១.៣០២

៨. ពន្ធពន្យារ

បម្រែបម្រួលគណនីពន្ធពន្យារទ្រព្យសកម្ម/(បំណុល) មានដូចខាងក្រោម៖

	កត់ត្រាជាបន្តក្នុង		
	គិតត្រឹមថ្ងៃទី ១ មករា ២០២១ ដុល្លារអាមេរិក	របាយការណ៍ ចំណេញ-ខាត ដុល្លារអាមេរិក	គិតត្រឹមថ្ងៃទី ៣១ ធ្នូ ២០២១ ដុល្លារអាមេរិក (មិនបានធ្វើសវនកម្ម)
ទ្រព្យសម្បត្តិ រោងចក្រ និងបរិក្ខារ	(២.៧០២.៩៥៩)	(១២០.៨៨៣)	(២.៨២៣.៨៤២)
កាតព្វកិច្ចសោធននិវត្តន៍	១០៨.៣៥៩	(១៧.១៩១)	៩១.១៦៨
ចំណូលពន្ធពន្យារ	២.៨៥០.០០០	(១២០.០០០)	២.៧៣០.០០០
ឱនភាពលើគណនីពាណិជ្ជកម្ម	១៧៤.៤២០	(១៦.២៨៥)	១៥៨.១៣៥
ភាពខុសគ្នាពីការប្តូររូបិយប័ណ្ណដែលមិនទាន់ទទួលស្គាល់	១០.១៧១	(២៥.២៥៦)	(១៥.០៨៥)
	<u>៤៣៩.៩៩១</u>	<u>(២៩៩.៦១៥)</u>	<u>១៤០.៣៧៦</u>

(គិតជាពាន់រៀល)

៥៧១.៤៩២

	កត់ត្រាជាបន្តក្នុង		
	គិតត្រឹមថ្ងៃទី១ មករា ២០២០ ដុល្លារអាមេរិក	របាយការណ៍ ចំណេញ-ខាត ដុល្លារអាមេរិក	គិតត្រឹមថ្ងៃទី ៣១ ធ្នូ ២០២០ ដុល្លារអាមេរិក (បានធ្វើសវនកម្ម)
ទ្រព្យសម្បត្តិ រោងចក្រ និងបរិក្ខារ	(២.២៦៥.០២៨)	(៤៣៧.៩៣១)	(២.៧០២.៩៥៩)
កាតព្វកិច្ចសោធននិវត្តន៍	១២២.៦៨៥	(១៤.៣២៦)	១០៨.៣៥៩
ចំណូលពន្ធពន្យារ	២.៩១៦.២០២	(៦៦.២០២)	២.៨៥០.០០០
ឱនភាពគណនីពាណិជ្ជកម្ម	១០២.៩៧៣	៧១.៤៤៧	១៧៤.៤២០
ភាពខុសគ្នាពីការប្តូររូបិយប័ណ្ណដែលមិនទាន់ទទួលស្គាល់	១.៦៣២	៨.៥៣៩	១០.១៧១
	<u>៨៧៨.៤៦៤</u>	<u>(៤៣៨.៤៧៣)</u>	<u>៤៣៩.៩៩១</u>

(គិតជាពាន់រៀល)

១.៧៧៩.៧៦៤

៩. សាច់ប្រាក់ និងសមតុល្យនៅធនាគារ

	មិនបានធ្វើសវនកម្ម ៣១ ធ្នូ ២០២១		បានធ្វើសវនកម្ម ៣១ ធ្នូ ២០២០	
	ដុល្លារអាមេរិក	គិតជាពាន់រៀល	ដុល្លារអាមេរិក	គិតជាពាន់រៀល
សាច់ប្រាក់ក្នុងដៃ	២.១៥១	៨.៧៦៣	៣.៨០៧	១៥.៣៩៩
សាច់ប្រាក់នៅធនាគារ	៥.៦០៧.៤៤៤	២២.៨៤៤.៧២៧	២.៦៨០.០៣៤	១០.៨៤០.៧៣៨
ប្រាក់បញ្ញើ	១៣.០០៥.១០៥	៥២.៩៨២.៧៩៨	១៥.០០០.០០០	៦០.៦៧៥.០០០
កំណត់បង្ហាញនៅក្នុងរបាយការណ៍ស្ថានភាព ហិរញ្ញវត្ថុ	១៨.៦១៤.៧០០	៧៥.៨៣៦.២៨៨	១៧.៦៨៧.៨៤១	៧៦.៥៣១.១៣៧
ជក៖				
ប្រាក់បញ្ញើ (កាលកំណត់ច្រើនជាង៣ខែ)	(១៣.០០៥.១០៥)	(៥២.៩៨២.៧៩៨)	(១៥.០០០.០០០)	(៦០.៦៧៥.០០០)
កំណត់បង្ហាញនៅក្នុងរបាយការណ៍លំហូរ សាច់ប្រាក់	៥.៦០៩.៥៩៥	២២.៨៥៣.៤៩០	២.៦៨៣.៨៤១	១០.៨៥៦.១៣៧

១០. ដើមទុន

	មិនបានធ្វើសវនកម្ម ៣១ ធ្នូ ២០២១		បានធ្វើសវនកម្ម ៣១ ធ្នូ ២០២០	
	ចំនួន	ដុល្លារអាមេរិក	ចំនួន	ដុល្លារអាមេរិក
ភាគហ៊ុនបោះឆ្នោត នៃ ១ដុល្លារអាមេរិក៖				
ប្រភេទ ក	៤.១៣៦.៨៧៣	៤.១៣៦.៨៧៣	៤.១៣៦.៨៧៣	៤.១៣៦.៨៧៣
ប្រភេទ ខ	១៦.៥៤៧.៤៩២	១៦.៥៤៧.៤៩២	១៦.៥៤៧.៤៩២	១៦.៥៤៧.៤៩២
	២០.៦៨៤.៣៦៥	២០.៦៨៤.៣៦៥	២០.៦៨៤.៣៦៥	២០.៦៨៤.៣៦៥
ភាគហ៊ុនមិនបោះឆ្នោត នៃ ១ដុល្លារអាមេរិក៖				
ប្រភេទ គ	៩៣.៧៦៩.១២០	៩៣.៧៦៩.១២០	៩៣.៧៦៩.១២០	៩៣.៧៦៩.១២០
	១១៤.៤៥៣.៤៨៥	១១៤.៤៥៣.៤៨៥	១១៤.៤៥៣.៤៨៥	១១៤.៤៥៣.៤៨៥
(គិតជាពាន់រៀល)		៤៥៧.៨១៣.៩៤០		៤៥៧.៨១៣.៩៤០

ភាគហ៊ុនិកប្រភេទ "ក" នឹងទទួលបានការធានាទិន្នផលភាគលាភអប្បបរមាស្មើនឹង ៥%ក្នុង១ឆ្នាំ ដោយគិតតាមថ្លៃលក់មូលបត្រកម្មសិទ្ធិលើកដំបូងជាសាធារណៈ សម្រាប់រយៈពេលយ៉ាងហោច ៥ ឆ្នាំ គិតចាប់ពីឆ្នាំ ២០១៦ រហូតដល់ឆ្នាំ ២០២០។ តម្លៃបច្ចុប្បន្ននៃការធានាបង់ភាគលាភនេះ មានចំនួន ៩៣៦.១៤៥ ដុល្លារអាមេរិក ហើយត្រូវបានរំពឹងទុកថានឹងធ្វើការទូទាត់ក្នុងរយៈពេល ៥ឆ្នាំ។

ភាគហ៊ុនិកប្រភេទ "គ" ពុំមានសិទ្ធិទទួលបាននូវភាគលាភពី ក.ស.ភ នោះទេ ប៉ុន្តែមានសិទ្ធិអាទិភាពក្នុងការទទួលបានទ្រព្យសម្បត្តិរបស់ ក.ស.ភ នៅក្នុងករណីដែលក្រុមហ៊ុនជម្រះបញ្ជី។

កំណត់ផែស្វយ័តក្នុងពេញ
(ចុះបញ្ជីពាណិជ្ជកម្មនៅព្រះរាជាណាចក្រកម្ពុជា)

របាយការណ៍លំហូរសាច់ប្រាក់សង្ខេប
សម្រាប់រយៈពេល ៩ខែ បញ្ចប់ថ្ងៃទី៣០ ខែកញ្ញា ឆ្នាំ២០២១

	កំណត់ សម្គាល់	មិនបានធ្វើសវនកម្ម សម្រាប់រយៈពេល ៩ខែ			
		៣០ កញ្ញា ២០២១ ^(១)		៣០ កញ្ញា ២០២០ ^(២)	
		ដុល្លារអាមេរិក	គិតជាពាន់រៀល	ដុល្លារអាមេរិក	គិតជាពាន់រៀល
លំហូរសាច់ប្រាក់ពីសកម្មភាពប្រតិបត្តិការ					
ប្រាក់ចំណេញសុទ្ធ មុនបង់ពន្ធ និយ័តកម្ម៖		១១.៥៦១.០៩២	៤៧.០០៧.៤០១	៩.៧០០.២៤៤	៣៩.៥៩៦.៥៥៩
វិលសម្រួលសម្បត្តិ រោងចក្រ និងបរិក្ខារ	៤	២.៣១៣.៧៩២	៩.៤០៧.៤៧៨	១.៩៦៦.៤៩១	៨.០២៧.២១៦
វិលសម្រួលសម្បត្តិវិនិយោគ	៦	៤៥.៦៧០	១៨៥.៦៩៤	៤៧.៦៥១	១៩៤.៥១១
វិលសម្រួលសកម្មដែលមានសិទ្ធិប្រើប្រាស់ ចំណាយហិរញ្ញប្បទាន		៧៥.៣៩៩	៣០៦.៥៧២	៨២២.៥៣០	៣.៣៥៧.៥៦៧
ឱនភាពនៃការខាតបង់លើគណនីពាណិជ្ជ ចំណូលការប្រាក់		៣០៥.៧១១	១.២៤៣.០២១	-	-
ការខាតបង់លើការលក់ទ្រព្យសម្បត្តិវិនិយោគ ការខាតបង់លើការលក់ទ្រព្យសម្បត្តិ រោងចក្រ និងបរិក្ខារ		(៨២១.៥៩៤)	(៣.៣៤០.៦០១)	(១.០១៨.៨៧៨)	(៤.១៥៩.០៦០)
ផលប៉ះពាល់នៃការដាក់ប្រាក់រយៈពេលវែង ការជម្រុះចេញពីបញ្ជីនៃទ្រព្យសម្បត្តិ រោងចក្រ និងបរិក្ខារ		(១.២៩៩)	(៥.២៨២)	(១.២៤៩)	(៥.០៩៨)
ចំណាយកាតព្វកិច្ចសោធននិវត្តន៍	៤	-	-	១២៥.៩០១	៥១៣.៩២៨
ចំណេញពីការប្តូររូបិយប័ណ្ណដែលមិនទាន់ទទួល ស្គាល់	១៥	១៣៣.៩៦៣	៥៤៤.៦៩៤	៤៤.២០១	១៨០.៤២៨
		-	-	(១.៤៧៨)	(៦.០៣៣)
ចំណូលប្រតិបត្តិការ មុនបម្រែបម្រួលដើមទុនបង្វិល		១៤.៤៧៥.២៦១	៥៤.៨៥៦.៤១២	១២.១០៦.៨៣៥	៤៩.៤២០.១០០
បម្រែបម្រួលដើមទុនបង្វិល៖					
គណនីពាណិជ្ជ និងគណនីត្រូវទទួលផ្សេងៗ		(១.៤០៦.៥៦០)	(៥.៧១៩.០៧៣)	(១៧០.៦៤៧)	(៦៩៦.៥៨១)
គណនីអ្នកផ្គត់ផ្គង់ និងគណនីបំណុលផ្សេងៗ		(៣៣៨.១៥៤)	(១.៣៧៤.៩៥០)	(៥៣៣.១២១)	(២.១៧៦.២០០)
កិច្ចសន្យាបំណុល		(២២៥.០០០)	(៩១៤.៨៥០)	(២២៥.០០០)	(៩១៤.៨៥០)
សាច់ប្រាក់បានមកពីប្រតិបត្តិការ ចំណាយបង់ពន្ធ		១៣.១៨១.៤៩៧	៥៣.៥៥៧.៥៣៩	១១.១៧៨.០៦៧	៤៥.៦២៨.៨៦៩
កាតព្វកិច្ចសោធននិវត្តន៍បានបង់	១៥	(១៥.៨៧៨)	(៦៤.៥៩៩)	(៣៧.៩២២)	(១៥៤.៧៩៨)
សាច់ប្រាក់សុទ្ធបានមកពីសកម្មភាពប្រតិបត្តិការ		១០.៩៤០.៤៦៥	៤៨.៩៥៧.៩៣១	៨.១៤០.១៤៥	៣៩.៣០៤.០៧១

១១. បុព្វលាភភាគហ៊ុន

នៅថ្ងៃទី៩ ខែធ្នូ ឆ្នាំ២០១៥ ក.ស.ភ ទទួលបានជោគជ័យនៅការចុះបញ្ជីនៅលើផ្សារមូលបត្រកម្ពុជា (“ផ.ម.ក”)។ ចំនួនភាគហ៊ុនសរុប (មានសិទ្ធិបោះឆ្នោត) មានចំនួន ២០.៦៨៤.៣៦៥ភាគហ៊ុន ដែលមាន ៤.១៣៦.៨៧៣ ជាភាគហ៊ុនប្រភេទ “ក” ដែលមានតម្លៃចារឹក ៤.០០០រៀលក្នុងមួយភាគហ៊ុន។ បន្ទាប់ពីបានចុះបញ្ជី ចំនួន៨០%នៃភាគហ៊ុនសរុប ត្រូវបានកាន់កាប់ដោយក្រសួងសេដ្ឋកិច្ច និងហិរញ្ញវត្ថុ។ ក.ស.ភ បានទទួលសាច់ប្រាក់ពីការលក់មូលបត្រកម្ពុជាសិទ្ធិលើកដំបូងជាសាធារណៈបានចំនួន ៥.១៩៣.៩១៥ដុល្លារអាមេរិក និងចំណាយប្រតិបត្តិការចំនួន ៩០១.៥៤០ដុល្លារអាមេរិក។

បុព្វលាភភាគហ៊ុន សំដៅលើចំនួនទឹកប្រាក់លើសពីតម្លៃចារឹកនៃភាគហ៊ុននីមួយៗ ដែលក្រុមហ៊ុនទទួលបានពីការបោះផ្សាយលក់ភាគហ៊ុន និងបន្ទាប់ពីកាត់កងនូវចំណាយប្រតិបត្តិការផ្សេងៗ ដែលកើតចេញផ្ទាល់ពីការបោះផ្សាយភាគហ៊ុន។

១២. ទុនបម្រុង

	ទុនបម្រុងតាមច្បាប់ ដុល្លារអាមេរិក	ទុនបម្រុងទូទៅ ដុល្លារអាមេរិក	មូលនិធិអភិវឌ្ឍន៍ សហគ្រាស ដុល្លារអាមេរិក	សរុប ដុល្លារអាមេរិក
ថ្ងៃទី១ មករា ២០២១	២.០៤៦.០១០	២.០៤៦.០១០	៣២.៤៤៧.៥៨៦	៣៦.៥៣៩.៦០៦
ការផ្ទេរពីប្រាក់ចំណេញរក្សាទុក	៤៩៣.០៤៤	៤៩៣.០៤៤	៨.៣៣៥.៦៨៦	៩.៣២១.៧៧៤
ថ្ងៃទី៣១ ធ្នូ ២០២១(មិនបានធ្វើសវនកម្ម)	២.៥៣៩.០៥៤	២.៥៣៩.០៥៤	៤០.៧៨៣.២៧២	៤៥.៨០១.៣៨០
<i>(គិតជាពាន់រៀល)</i>	<i>១០.៣៤៤.១០៦</i>	<i>១០.៣៤៤.១០៦</i>	<i>១៦៦.១៥១.០៥០</i>	<i>១៨៦.៨៣៩.២៦២</i>
ថ្ងៃទី១ មករា ២០២០	១.៤៦៨.៤៤០	១.៤៦៨.៤៤០	២២.៧១៤.៥៣៩	២៥.៦៥១.៤១៩
ការផ្ទេរពីប្រាក់ចំណេញរក្សាទុក	៥៧៧.៥៧០	៥៧៧.៥៧០	៩.៧៣៣.០៤៧	១០.៨៨៨.១៨៧
ថ្ងៃទី៣១ ធ្នូ ២០២០ (បានធ្វើសវនកម្ម)	២.០៤៦.០១០	២.០៤៦.០១០	៣២.៤៤៧.៥៨៦	៣៦.៥៣៩.៦០៦
<i>(គិតជាពាន់រៀល)</i>	<i>៤.២៧៦.១១០</i>	<i>៤.២៧៦.១១០</i>	<i>១៣១.២៥០.៤៨៥</i>	<i>១៤៧.៨០២.៧០៥</i>

នៅថ្ងៃទី១៨ ខែមីនា ឆ្នាំ២០២១ ក្រុមប្រឹក្សាភិបាលបានអនុម័តនូវការផ្ទេរពីប្រាក់ចំណេញរក្សាទុកទៅទុនបម្រុងផ្សេងៗ ចំនួន ៩.៣២១.៧៧៤ដុល្លារអាមេរិក។

យោងតាមលក្ខន្តិកៈរបស់ ក.ស.ភ ចុះថ្ងៃទី៥ ខែកញ្ញា ឆ្នាំ ២០១៦ ត្រង់ប្រការ៦៦ បានចែងថាប្រាក់ចំណេញរបស់ ក.ស.ភ បន្ទាប់ពីកាត់កងនឹងការខាតយោងពីឆ្នាំមុន (ប្រសិនបើមាន) អាចត្រូវបានប្រើប្រាស់ដូចខាងក្រោម៖

- សម្រាប់ទុនបម្រុងតាមច្បាប់ ៥%
- សម្រាប់ទុនបម្រុងទូទៅ ៥%
- សមតុល្យនៅសល់សម្រាប់ភាគលាភ និងមូលនិធិសម្រាប់អភិវឌ្ឍន៍សហគ្រាស

១៣. គណនីបញ្ចុះបញ្ជី និងគណនីត្រូវបង់ផ្សេងៗ

	មិនបានធ្វើសវនកម្ម ៣១ ធ្នូ ២០២១		បានធ្វើសវនកម្ម ៣១ ធ្នូ ២០២០	
	ដុល្លារអាមេរិក	គិតជាពាន់រៀល	ដុល្លារអាមេរិក	គិតជាពាន់រៀល
រយៈពេលវែង				
គណនីត្រូវបង់ផ្សេងៗ ប្រាក់កក់	៣៣.៧៩៣	១៣៧.៦៧៣	៣២.៤៩៣	១៣១.៤៣៤
រយៈពេលខ្លី				
គណនីអ្នកផ្គត់ផ្គង់ ភាគីទីបី	៤៨៧.២៩១	១.៩៨៥.២២៤	២៨២.៦៣១	១.១៤៣.២៤២
គណនីត្រូវបង់ផ្សេងៗ				
ការប្រាក់ត្រូវបង់	៣០៥.៨៩៦	១.២៤៦.២២០	៣៣៦.៤៨៦	១.៣៦១.០៨៦
ប្រាក់កក់	២៣៦.៤៤២	៩៦៣.២៦៥	៣៨៤.៧៨២	១.៥៥៦.៤៤៣
ភាគលាភតាមត្រូវបង់	-	-	២៦១.៨១៤	១.០៥៩.០៣៨
ពន្ធត្រូវបង់ផ្សេងៗ	២៤៨.៤០៣	១.០១១.៩៩៤	៧៨.៣៩៦	៣១៧.១១២
បំណុលត្រូវបង់ផ្សេងៗ	១.១១៥.៨៧៥	៤.៥៤៦.០៧៥	១.៧១១.២៩១	៦.៩២២.១៧១
	១.៩០៦.៦១៦	៧.៧៦៧.៥៥៤	២.៧៧២.៧៦៩	១១.២១៥.៨៤០
	២.៣៩៣.៩០៧	៩.៧៥២.៧៧៨	៣.០៥៥.៤០០	១២.៣៥៩.០៩២

១៤. ប្រាក់កម្ចី

	មិនបានធ្វើសវនកម្ម ៣១ ធ្នូ ២០២១		បានធ្វើសវនកម្ម ៣១ ធ្នូ ២០២០	
	ដុល្លារអាមេរិក	គិតជាពាន់រៀល	ដុល្លារអាមេរិក	គិតជាពាន់រៀល
រយៈពេលវែង				
ចំណតផែកុងតឺន័រ LM១៧	១៨.៦២៩.៧៦៧	៧៥.៨៩៧.៦៧១	២០.៦៩៩.៧៤១	៨៣.៧៣០.៤៥២
រយៈពេលខ្លី				
ចំណតផែកុងតឺន័រ LM១៧	២.០៦៩.៩៧៤	៨.៤៣៣.០៧៤	២.០៦៩.៩៧៤	៨.៣៧៣.០៤៥
	២០.៦៩៩.៧៤១	៨៤.៣៣០.៧៤៥	២២.៧៦៩.៧១៥	៩២.១០៣.៤៩៧

ចំណតផែកុងតឺន័រ LM១៧ តំណាងឱ្យកិច្ចព្រមព្រៀងខ្ចីបន្តរវាងក្រសួងសេដ្ឋកិច្ច និងហិរញ្ញវត្ថុ និងក.ស.ក សម្រាប់ការខ្ចីប្រាក់បានមកពី The Import-Export Bank of China ("the Eximbank") ស្ថិតនៅក្រោមកិច្ចព្រមព្រៀងកម្ចីតំណទានអតិថិជនដែលពេញចិត្ត (Preferred Buyer) លេខ (២០១០)២៩(១៣៦) នៅថ្ងៃទី៤ ខែវិច្ឆិកា ឆ្នាំ២០១០ សម្រាប់ការសាងសង់ចំណតផែកុងតឺន័រ LM១៧។

១៤. ប្រាក់កម្ចី (ត)

ចំនួនទឹកប្រាក់ដែលបានប្រគល់ឱ្យ ក.ស.ភ ខ្ចីបន្តនេះ ត្រូវបានចាត់ទុកថាបានឱ្យ ក.ស.ភ នៅថ្ងៃដូចគ្នាតាម រូបិយប័ណ្ណ និងក្នុងចំនួនទឹកប្រាក់ដូចដែលបានបើកដោយធនាគារ Eximbank សម្រាប់កម្មវត្ថុផ្តល់ហិរញ្ញប្បទាន ដើម្បីអនុវត្តគម្រោង។ ក.ស.ភ បង់ការប្រាក់រៀងរាល់ពាក់កណ្តាលឆ្នាំម្តង ដោយអត្រាការប្រាក់ ៤%ក្នុង១ឆ្នាំ។ ប្រាក់កម្ចីបន្តនេះ គឺសម្រាប់រយៈពេល ២០ឆ្នាំ រួមបញ្ចូលទាំងថេរវេលាអនុគ្រោះមិនលើសពី ៧ឆ្នាំ គិតចាប់ពីថ្ងៃចុះ ហត្ថលេខាភិក្ខុព្រមពៀងកម្ចីនេះ។

១៥. សំវិធានធនលើមូលនិធិសោធននិវត្តន៍

ចំនួនទឹកប្រាក់ដែលបានកត់ត្រានៅក្នុងរបាយការណ៍ស្ថានភាពហិរញ្ញវត្ថុមានដូចខាងក្រោម៖

	មិនបានធ្វើសវនកម្ម ៣១ ធ្នូ ២០២១		បានធ្វើសវនកម្ម ៣១ ធ្នូ ២០២០	
	ដុល្លារអាមេរិក	គិតជាពាន់រៀល	ដុល្លារអាមេរិក	គិតជាពាន់រៀល
កាតព្វកិច្ចសោធននិវត្តន៍				
តម្លៃបច្ចុប្បន្ននៃកាតព្វកិច្ចអត្ថប្រយោជន៍ដែល បានកំណត់	៤៥៥.៨៤២	១.៨៥៧.១០០	៥៤១.៧៩៥	២.១៩១.៥៦១
តម្លៃសមស្របនៃទ្រព្យតម្កល់	-	-	-	-
	<u>៤៥៥.៨៤២</u>	<u>១.៨៥៧.១០០</u>	<u>៥៤១.៧៩៥</u>	<u>២.១៩១.៥៦១</u>
អត្ថប្រយោជន៍ផ្សេងទៀត				
បេឡាជាតិរបបសន្តិសុខសង្គមសម្រាប់មន្ត្រីរាជ ការស៊ីវិល (ប.ជ.ស)	៩៩.៩៨៧	៤០៧.៣៤៧	៧៤.៦២៧	៣០១.៨៦៨
	<u>៩៩.៩៨៧</u>	<u>៤០៧.៣៤៧</u>	<u>៧៤.៦២៧</u>	<u>៣០១.៨៦៨</u>
បំណុលដែលបានកត់ត្រានៅក្នុងរបាយការណ៍ ស្ថានភាពហិរញ្ញវត្ថុ	<u>៥៥៥.៨២៩</u>	<u>២.២៦៤.៤៤៧</u>	<u>៦១៦.៤២២</u>	<u>២.៤៩៣.៤២៩</u>

បម្រែបម្រួលនៅក្នុងកាតព្វកិច្ចអត្ថប្រយោជន៍ដែលបានកំណត់ក្នុងកំឡុងការិយបរិច្ឆេទនេះ មានដូចខាង ក្រោម៖

	មិនបានធ្វើសវនកម្ម ៣១ ធ្នូ ២០២១	បានធ្វើសវនកម្ម ៣១ ធ្នូ ២០២០
	ដុល្លារអាមេរិក	ដុល្លារអាមេរិក
នាថ្ងៃទី១ ខែមករា	៥៤១.៧៩៥	៦១៣.៤២៧
ប្រាក់ចំណាយលើសេវាកម្មបច្ចុប្បន្ន	៤៤.៧៣១	៤៧.៨១៣
ចំណាយការប្រាក់	៣២.០៤៣	៣៥.៩១០
ប្រាក់ចំណាយលើសេវាកម្មពីអតីតកាល	(២៣.២០៤)	-
អត្ថប្រយោជន៍បានបង់	(២២.៥៥៨)	(២៨.២៣២)
ការវាយតម្លៃឡើងវិញ	(១១៦.៩៦៥)	(១២៧.១២៣)
	<u>៤៥៥.៨៤២</u>	<u>៥៤១.៧៩៥</u>
នាថ្ងៃទី៣១ ខែធ្នូ	<u>៤៥៥.៨៤២</u>	<u>៥៤១.៧៩៥</u>
(គិតជាពាន់រៀល)	<u>១.៨៥៧.១០០</u>	<u>២.១៩១.៥៦១</u>

១៥. សំវិធានអនុវត្តន៍សេវាសាងសង់ (ត)

បម្រែបម្រួលនៅក្នុងអត្ថប្រយោជន៍ផ្សេងទៀតដែលបានកំណត់ក្នុងកំឡុងការិយបរិច្ឆេទនេះមានដូចខាងក្រោម៖

	មិនបានធ្វើសវនកម្ម ៣១ ធ្នូ ២០២១		បានធ្វើសវនកម្ម ៣១ ធ្នូ ២០២០	
	ដុល្លារអាមេរិក	គិតជាពាន់រៀល	ដុល្លារអាមេរិក	គិតជាពាន់រៀល
នាថ្ងៃទី១ ខែមករា	៧៤.៦២៧		៤៩.០៨៨	
ចំណាយបន្ថែម	២៥.៣៦០		២៥.៥៣៩	
នាថ្ងៃទី៣១ ខែធ្នូ	៩៩.៩៨៧		៧៤.៦២៧	
(គិតជាពាន់រៀល)		៤០៧.៣៤៧		៣០១.៨៦៨

បម្រែបម្រួលនៅក្នុងអត្ថប្រយោជន៍ផ្សេងទៀតដែលបានកំណត់ក្នុងកំឡុងការិយបរិច្ឆេទនេះមានដូចខាងក្រោម៖

	មិនបានធ្វើសវនកម្ម ៣១ ធ្នូ ២០២១		បានធ្វើសវនកម្ម ៣១ ធ្នូ ២០២០	
	ដុល្លារអាមេរិក	គិតជាពាន់រៀល	ដុល្លារអាមេរិក	គិតជាពាន់រៀល
កាតព្វកិច្ចសោធននិវត្តន៍				
ប្រាក់ចំណាយលើសេវាកម្មបច្ចុប្បន្ន	៤៤.៧៣១	១៨១.៩៦៦	៤៧.៨១៣	១៩៤.៩៨១
ចំណាយការប្រាក់	៣២.០៤៣	១៣០.៣៥១	៣៥.៩១០	១៤៦.៤៤១
ប្រាក់ចំណាយលើសេវាកម្មពីអតីតកាល	(២៣.២០៤)	(៩៤.៣៩៤)	-	-
អត្ថប្រយោជន៍ផ្សេងទៀត				
ចំណាយបន្ថែម	២៥.៣៦០	១០៣.១៦៤	២៥.៥៣៩	១០៤.១៤៨
	៧៨.៥៣០	៣២១.០៨៧	១០៩.២៦២	៤៤៥.៥៧០

១៦. កិច្ចសន្យាបំណុល

	មិនបានធ្វើសវនកម្ម ៣១ ធ្នូ ២០២១		បានធ្វើសវនកម្ម ៣១ ធ្នូ ២០២០	
	ដុល្លារអាមេរិក	គិតជាពាន់រៀល	ដុល្លារអាមេរិក	គិតជាពាន់រៀល
បំណុលរយៈពេលវែង				
ចំណូលពន្យារ	១៣.៦៥០.០០០	៥៥.៦១០.១០០	១៣.៩៥០.០០០	៥៦.៤២៧.៧៥០
បំណុលរយៈពេលខ្លី				
ចំណូលពន្យារ	៣០០.០០០	១.២២២.២០០	៣០០.០០០	១.២១៣.៥០០

១៧. ភតិសន្យាមូលធន

	មិនបានធ្វើសវនកម្ម ៣១ ធ្នូ ២០២១		បានធ្វើសវនកម្ម ៣១ ធ្នូ ២០២០	
	ដុល្លារអាមេរិក	គិតជាពាន់រៀល	ដុល្លារអាមេរិក	គិតជាពាន់រៀល
ការចំណាយមូលធនទាក់ទងនឹងការទិញ ទ្រព្យសម្បត្តិ រោងចក្រ និងបរិក្ខារ៖				
បានចុះកិច្ចសន្យា ប៉ុន្តែមិនទាន់បានទទួល ពីអ្នកផ្គត់ផ្គង់	១.០៣១.១១១	៤.២០០.៧៤៦	៨.១៩៨.៣៥២	៣៣.១៦២.៣៣៤

១៨. ចំណូល

	មិនបានធ្វើសវនកម្ម សម្រាប់រយៈពេល ៣ខែ			
	៣១ ធ្នូ ២០២១		៣១ ធ្នូ ២០២០	
	ដុល្លារអាមេរិក	គិតជាពាន់រៀល	ដុល្លារអាមេរិក	គិតជាពាន់រៀល
ចំណូលលើកដាក់ក្រោមដងយោង	៣.៥៣២.៨៤១	១៤.៣៩១.៧៨១	២.៩៤៣.០៥៥	១១.៩៦៦.៤៩២
ចំណូលលើកដាក់លើទីលាន	២.៨៧៥.៤៧៣	១១.៧១៣.៨៨៦	២.៤៧៨.៧០៤	១០.០៧៨.៧៥៩
ចំណូលពីកិច្ចការផែ	៩០៥.៥៣០	៣.៦៨៩.០០៣	៨៤០.៧៨៣	៣.៤១៧.៤៧២
ចំណូលពីប្រកួត	២៣៧.៣៨៧	៩៦៦.៩៩៣	១៦៩.០៩០	៦៨៧.៤៣៥
ចំណូលពីថ្លៃលក់ស្តុកទំនិញ/កុងតឺន័រ	២១២.៥២០	៨៦៥.៧៥៧	៨១.០០៩	៣២៨.១៣៥
ចំណូលពីថ្លៃលក់ឡើងវិញទម្ងន់កុងតឺន័រ	៣.១៥៩	១២.៨៦៥	២.១៧៧	៨.៨៦៨
ចំណូលពីការរៀបចំទំនិញ	៤.១៥០	១៦.៩៣៨	៨.៥៣៥	៣៤.៧១៦
ចំណូលពីថ្លៃលក់គ្រប់គ្រងអាជីវកម្មខ្សាច់	៦.០០៤	២៤.៤៨០	-	-
ចំណូលពីការដឹកជញ្ជូន	១១៥.៥២៣	៤៧០.៥៦៨	៤៩.៦៤១	២០១.១៣០
ចំណូលពីសេវាកម្មស្តុកទំនិញ	៣២.៤៣០	១៣២.៤១៦	៣២.៤៣០	១៣២.១៣៩
	៧.៩២៥.០១៧	៣២.២៨៤.៦៨៧	៦.៦០៥.៤២៤	២៦.៨៥៥.១៤៦

១៨. ចំណូល (ត)

	មិនបានធ្វើសវនកម្ម សម្រាប់រយៈពេល ១២ខែ			
	៣១ ធ្នូ ២០២១		៣១ ធ្នូ ២០២០	
	ដុល្លារអាមេរិក	គិតជាពាន់រៀល	ដុល្លារអាមេរិក	គិតជាពាន់រៀល
ចំណូលលើកដាក់ក្រោមដងយោង	១៣.៦២៤.៤២២	៥៥.៤២៤.១៤៩	១១.៧៦៤.៧១៧	៤៧.៩៧៦.៥១៦
ចំណូលលើកដាក់លើទីលាន	១១.១០៦.៦៥២	៤៥.១៨១.៨៦០	៩.៨២៧.៥៦៦	៤០.០៧៦.៨១៤
ចំណូលពីកិច្ចការផ្សេងៗ	៣.៥៥៨.៩៧៥	១៤.៤៧៧.៩១០	៣.៦៥១.០៨៧	១៤.៨៨៩.១៣៣
ចំណូលពីប្រកួត	៨៨៨.៥៥៩	៣.៦១៤.៦៥៨	៦៩៧.៥១៩	២.៨៤៤.៤៨២
ចំណូលពីថ្លៃឈ្នួលស្តុកទំនិញ/កុងតឺន័រ	៨២៥.០៩៧	៣.៣៥៦.៤៩៥	៦៣៥.៨៦១	២.៥៩៣.០៤១
ចំណូលពីថ្លៃឈ្នួលរឿងប្រទំនិញ	១០.១១២	៤១.១៣៦	៤.៥៨៩	១៨.៧១៤
ចំណូលពីការរៀបចំនិញ	៣១.៩៨៨	១៣០.១២៧	៣០.៨៨៥	១២៥.៩៤៩
ចំណូលពីថ្លៃឈ្នួលគ្រប់គ្រងអាជីវកម្មខ្សាច់	៣១.០៨៩	១២៦.៤៧០	១៣៥.៣១២	៥៥១.៨០២
ចំណូលពីការវាស់ស្ទង់	៣.០០០	១២.២០៤	-	-
ចំណូលពីការដឹកជញ្ជូន	៤២៦.០៥១	១.៧៣៣.១៧៥	២៤០.៦៩៩	៩៨១.៥៧១
ចំណូលពីសេវាកម្មស្តុកទំនិញ	២៧៧.៧៧០	១.១២៩.៩៦៨	៦០.១៧៧	២៤៥.៤០២
	៣០.៧៨៣.៧១៥	១២៥.២២៨.១៥២	២៧.០៤៨.៤១២	១១០.៣០៣.៤២៤

១៩. ថ្លៃដើមនៃការលក់ និងសេវាកម្ម

	មិនបានធ្វើសវនកម្ម សម្រាប់រយៈពេល ៣ខែ			
	៣១ ធ្នូ ២០២១		៣១ ធ្នូ ២០២០	
	ដុល្លារអាមេរិក	គិតជាពាន់រៀល	ដុល្លារអាមេរិក	គិតជាពាន់រៀល
ថ្លៃដើមយោង	៦៦៥.១៧៦	២.៧០៩.៣៥១	៤៩៣.២៩៣	២.០០៤.៣១៣
រំលស់	៧៣៤.៦២៣	២.៩៩២.២៦០	៥៨៨.៧៣៣	២.៣៩៤.១៩៧
ប្រេងគំនូន៖				
ប្រាក់បៀវត្ស និង ប្រាក់ឈ្នួល	៤៥១.៦២០	១.៨៣៩.៧៦៧	៤០៥.៨៥៥	១.៦៥០.៣៤០
ចំណាយការផ្សព្វផ្សាយ និង ជួសជុលកុងតឺន័រ	៣៨០.៥៣០	១.៥៤៩.៧២០	២២១.២៤០	៩០០.០៣០
ចំណាយលើសេវាកម្មស្តុកទំនិញ	១៩.៧៤០	៨០.៨១០	៣៨.០៧០	១៥៥.១២៥
ចំណាយផ្សេងៗ	១៦៨.៥៣៣	៦៨៦.៤១៦	៤២.១៩២	១៧១.៧១៣
	២.៦៩៣.០១៣	១០.៩៦៩.៤១៦	១.៩៦១.០៦១	៧.៩៧៣.០៤២

១៩. ថ្លៃដើមនៃការលក់ និងសេវាកម្ម (ត)

	មិនបានធ្វើសវនកម្ម សម្រាប់រយៈពេល ១២ខែ			
	៣១ ធ្នូ ២០២១		៣១ ធ្នូ ២០២០	
	ដុល្លារអាមេរិក	គិតជាពាន់រៀល	ដុល្លារអាមេរិក	គិតជាពាន់រៀល
ថ្លៃដងយោង	២.៣៧២.៤៤៩	៩.៦៥១.១២៣	២.៣២៧.២៧៨	៩.៤៩០.៦៤០
រំលស់	២.៦៤១.៣៨១	១០.៧៤៥.១៣៨	២.២៥២.៩០៧	៩.១៨៧.៣៥៥
ប្រេងឥន្ធនៈ	៩៦១.៨៤៩	៣.៩១២.៨០២	៨៦៦.៤២៣	៣.៥៣៣.២៧៣
ប្រាក់បៀវត្ស និង ប្រាក់ឈ្នួល	១.៧៣៩.៦៨៧	៧.០៧៧.០៤៧	១.៥៨៩.៩៤៨	៦.៤៨៣.៨០៨
ចំណាយការវិនិយោគ និង ជួសជុល	១.២៣៧.៣៤០	៥.០៣៣.៤៩៩	៧៦៨.១៩៧	៣.១៣២.៧០៧
ចំណាយឈ្នួលគ្រប់គ្រងអាជីវកម្មខ្សាច់	៤.៦២៥	១៨.៨១៥	-	-
ចំណាយការវិនិយោគ និង ជួសជុលទូរកុងតឺន័រ	-	-	៣៤៥	១.៤០៧
ចំណាយលើសេវាភ័ស្តុភារកម្ម	២៧៣.៨៣០	១.១១៣.៩៤០	៦៨.៩៩៥	២៨១.៣៦២
ចំណាយផ្សេងៗ	៥៨០.១៥៦	២.៣៦០.០៧៥	១២៨.៦៥៣	៥២៤.៦៤៧
	<u>៩.៨១១.៣១៧</u>	<u>៣៩.៩១២.៤៣៩</u>	<u>៨.០០២.៧៤៦</u>	<u>៣២.៦៣៥.១៩៩</u>

២០. ចំណូលផ្សេងៗ

	មិនបានធ្វើសវនកម្ម សម្រាប់រយៈពេល ៣ខែ			
	៣១ ធ្នូ ២០២១		៣១ ធ្នូ ២០២០	
	ដុល្លារអាមេរិក	គិតជាពាន់រៀល	ដុល្លារអាមេរិក	គិតជាពាន់រៀល
ចំណូលពីការជួល	៣១៨.៣៥២	១.២៩៦.៤០៧	២៤៣.៩៨៩	៩៩២.៤៣៣
ចំណូលពីការប្រាក់៖				
- ប្រាក់បញ្ញើជាមួយស្ថាប័នហិរញ្ញវត្ថុ	៦១៧.០៩៤	២.៥១១.៧២២	២៩៩.០៥៤	១.២១៥.៩៨៧
- ថ្លៃជួលត្រូវទទួល	២៦.៣១១	១០៧.២៩៣	៤៣.២៦០	១៧៥.៨៩៤
- លុបចោលលើឱនភាពនៃការខាតបង់នៃ				
គណនីពាណិជ្ជកម្មដែលបានកត់ត្រា	១៥២.២៣១	៦១៩.៩៦៥	-	-
ចំណូលផ្សេងៗ	៧០.៨៦០	២៨៨.៨៦៩	៣០.៦៧១	១២៤.៤១៩
	<u>១.១៨៤.៨៤៨</u>	<u>៤.៨២៤.២៥៦</u>	<u>៦១៦.៩៧៤</u>	<u>២.៥០៨.៧៣៣</u>

២០. ចំណូលផ្សេងៗ (ត)

	មិនបានធ្វើសវនកម្ម			
	សម្រាប់រយៈពេល ១២ខែ			
	៣១ ធ្នូ ២០២១		៣១ ធ្នូ ២០២០	
	ដុល្លារអាមេរិក	គិតជាពាន់រៀល	ដុល្លារអាមេរិក	គិតជាពាន់រៀល
ចំណូលពីការជួល	៩៩៣.៨០២	៤.០៤២.៧៨៧	៨៨២.៥៧១	៣.៩៩៩.១២៥
ចំណូលពីការប្រាក់៖				
- ប្រាក់បញ្ញើជាមួយស្ថាប័នហិរញ្ញវត្ថុ	១.៣០៩.១០៥	៥.៣២៥.៤៣៩	១.១៨៧.៩៥៨	៤.៨៤៤.៤៩៣
- ថ្លៃជួលត្រូវទទួល	១៥៥.៨៩៤	៦៣៤.១៧៧	១៧៣.២៣៤	៧០៦.៤៤៨
ផលប៉ះពាល់នៃប្រាក់កក់ត្រូវបង់រយៈពេលវែង	២.៥៩៩	១០.៥៧៣	២.៤៩៩	១០.១៩១
លុបចោលលើឱនភាពនៃការខាតបង់នៃ				
គណនីពាណិជ្ជដែលបានកត់ត្រា	៤៩៦.៩៣១	២.០២១.៥១៥	-	-
ចំណូលផ្សេងៗ	៣៧៥.៧៦០	១.៥២៨.៥៩២	១៩២.៦០០	៧៨៥.៤២៣
	<u>៣.៣៣៤.០៩១</u>	<u>១៣.៥៦៣.០៨៣</u>	<u>២.៤៣៨.៨៦២</u>	<u>៩.៩៤៥.៦៨០</u>

២១. ចំណាយទូទៅ និងចំណាយរដ្ឋបាល

	មិនបានធ្វើសវនកម្ម			
	សម្រាប់រយៈពេល ៣ខែ			
	៣១ ធ្នូ ២០២១		៣១ ធ្នូ ២០២០	
	ដុល្លារអាមេរិក	គិតជាពាន់រៀល	ដុល្លារអាមេរិក	គិតជាពាន់រៀល
ចំណាយប្រាក់បៀវត្ស និងអត្ថប្រយោជន៍ផ្សេងៗ	១.០០៥.០៨៩	៤.០៩៤.៦២៣	១.១១៤.៩១៩	៤.៥៣៤.៥៤១
ចំណាយទឹក ភ្លើង និង ប្រេងឥន្ធនៈ	១៥៤.៨៥៨	៦៣០.៧៤៣	១៣០.៧២៧	៥៣១.៧២៦
វិលស័	១៨០.៧៨៦	៧៣៧.១៦៨	១៤៣.៩០១	៥៨៥.៤២៩
កម្រៃសម្រាប់ក្រុមប្រឹក្សាភិបាល	៦១.៩០១	២៥២.១៨៥	៦១.៩២៤	២៥១.៧៥១
អំណោយសន្ធាវាទ	២៦៤.១២៤	១.០៧៤.៩០៩	១៤៤.៣០៨	៥៨៧.១៧២
ចំណាយផ្គត់ផ្គង់សម្ភារៈការិយាល័យ	៧៦.២៤០	៣១០.៤៤៤	៣៦.៩៥៦	១៤៩.៩៨៥
ចំណាយលើការកំសាន្ត	៣២.០១៦	១៣០.៣៨០	៤៦.២៧៥	១៨៨.៣៥៦
ចំណាយការជួសជុល និងថែទាំ	៣៣.៤០៤	១៣៦.១៤៧	៤៦.៤០១	១៨៨.៨០៦
ចំណាយទំនាក់ទំនងផ្សេងៗ	១៨.៥២៦	៧៥.៤៦៩	១៨.០៦១	៧៣.៤៥១
ចំណាយលើថ្លៃវិជ្ជាជីវៈ	២៥.១១៣	១០២.១៩៦	២១.៥០០	៨៧.៥៧១
ចំណាយលើការធ្វើដំណើរ	១៧.៦៥៥	៧១.៩០៩	១៣.២៥៧	៥៣.៩០០
ចំណាយពន្ធផ្សេងៗ	២៤.២៤១	៩៩.០៥៥	៧០.៥៤០	២៨៦.៤៧១
ចំណាយផ្សេងៗ	៩២.៦៩៤	៣៧៧.៣៨២	១២២.៨១៣	៤៩៩.១៨៤
ឱនភាពលើគណនីត្រូវទទួល	-	-	១៦៦.៧១៦	៦៧៨.៨៣៧
	<u>១.៩៨៦.៦៤៧</u>	<u>៨.០៩២.៦១០</u>	<u>២.១៣៨.២៩៨</u>	<u>៨.៦៩៧.១៨០</u>

២១. ចំណាយទូទៅ និងចំណាយរដ្ឋបាល (ត)

	មិនបានធ្វើសវនកម្ម សម្រាប់រយៈពេល ១២ខែ			
	៣១ ធ្នូ ២០២១		៣១ ធ្នូ ២០២០	
	ដុល្លារអាមេរិក	គិតជាពាន់រៀល	ដុល្លារអាមេរិក	គិតជាពាន់រៀល
ចំណាយប្រាក់បៀវត្ស និងអត្ថប្រយោជន៍ផ្សេងៗ	៣.៩៦៥.៦៤៧	១៦.១៣២.២៥២	៤.១៣៩.៧៣០	១៦.៨៨១.៨២០
ចំណាយទឹក ភ្លើង និង ប្រេងឥន្ធនៈ	៥៤៥.០១៥	២.២១៧.១២១	៤៧៥.៤០៥	១.៩៣៨.៧០២
រំលស់	៧០៨.៨៨៨	២.៨៨៣.៧៥៦	៤៩៣.៨៦៩	២.០១៣.៩៩៨
កម្រៃសម្រាប់ក្រុមប្រឹក្សាភិបាល	២៤៧.៨០៩	១.០០៨.០៨៧	២៥៥.៥៣០	១.០៤២.០៥១
អំណោយសន្ធាវាទ	៤៩០.៣៤០	១.៩៩៤.៧០៣	៤៧៣.៣២១	១.៩៣០.២០៣
ចំណាយផ្គត់ផ្គង់សម្ភារៈ ការិយាល័យ	២២៦.១៧៤	៩២០.០៧៦	២១៧.២៣១	៨៨៥.៨៦៨
ចំណាយលើការកំសាន្ត	១០១.២០២	៤១១.៦៩០	១៣៤.៥២៧	៥៤៨.៦០១
ចំណាយការជួសជុល និងថែទាំ	១៦៣.៥៩៤	៦៦៥.៥០០	១៥០.៥៧៨	៦១៤.០៥៧
ចំណាយទំនាក់ទំនងផ្សេងៗ	៧០.៩២៤	២៨៨.៥១៩	៦៨.៤០១	២៧៨.៩៣៩
ចំណាយលើថ្លៃវិជ្ជាជីវៈ	៤៣.២៧១	១៧៦.០២៦	៤៧.៨៦២	១៩៥.១៨១
ចំណាយលើការធ្វើដំណើរ	៦១.៧៣២	២៥១.១២៦	៥៣.៦០៧	២១៨.៦០៩
ចំណាយពន្ធផ្សេងៗ	២៤៥.១៥៦	៩៩៧.២៥៥	៣៦៨.៣៩៦	១.៥០២.៣១៩
ចំណាយផ្សេងៗ	១៦៦.១១០	៦៧៥.៧៣៥	៣៥៩.៦០៨	១.៤៦៦.៤៨១
ការខាតបង់លើការលក់ទ្រព្យសម្បត្តិ រោងចក្រ បរិក្ខារ និងទ្រព្យសម្បត្តិវិនិយោគ	-	-	១៧៤.៩៦២	៧១៣.៤៩៥
ឱនភាពលើគណនីត្រូវទទួល	៤១៥.៥០៣	១.៦៩០.២៦៦	៤២៤.៣៩៨	១.៧៣០.៦៩៥
	<u>៧.៤៥១.៣៦៥</u>	<u>៣០.៣១២.១៥២</u>	<u>៧.៨៣៧.៤២៥</u>	<u>៣១.៩៦១.០១៩</u>

២២. ចំណាយហិរញ្ញប្បទាន

	មិនបានធ្វើសវនកម្ម សម្រាប់រយៈពេល ៣ខែ			
	៣១ ធ្នូ ២០២១		៣១ ធ្នូ ២០២០	
	ដុល្លារអាមេរិក	គិតជាពាន់រៀល	ដុល្លារអាមេរិក	គិតជាពាន់រៀល
ចំណាយការប្រាក់លើ៖				
- កម្ចី	២១១.៥៩៨	៨៦២.០៧៧	២៣២.៧៥៧	៩៤៦.៣២៣
- បំណុលពីការជួល	៦៧.៣៦១	២៧៤.៤៥៥	២៨.៨៤០	១១៧.២៦៣
ផលប៉ះពាល់នៃ៖				
- ភាគលាភតាមត្រូវបង់	-	-	៧.០១៣	២៨.៥១០
	<u>២៧៨.៩៥៩</u>	<u>១.១៣៦.៥៣២</u>	<u>២៦៨.៦១០</u>	<u>១.០៩២.០៩៦</u>

២២. ចំណាយហិរញ្ញប្បទាន (ត)

	មិនបានធ្វើសវនកម្ម សម្រាប់រយៈពេល ១២ខែ			
	៣១ ធ្នូ ២០២១		៣១ ធ្នូ ២០២០	
	ដុល្លារអាមេរិក	គិតជាពាន់រៀល	ដុល្លារអាមេរិក	គិតជាពាន់រៀល
ចំណាយការប្រាក់លើ៖				
- កម្ចី	៨៥៩.៤៩៩	៣.៤៩៦.៤៤២	៩៤៧.៨១៨	៣.៨៦៥.២០២
- បំណុលពីការជួល	២៨១.៩៨៧	១.១៤៧.១២៣	១១៥.៤៨៩	៤៧០.៩៦៤
ផលប៉ះពាល់នៃ៖				
- ប្រាក់កក់ត្រូវទទួលរយៈពេលវែង	១.៣០០	៥.២៨៨	១.២៥០	៥.០៩៨
- ភាគលាភធានាត្រូវបង់	-	-	២៧.៨៣៣	១១៣.៥០២
	<u>១.១៤២.៧៨៦</u>	<u>៤.៦៤៨.៨៥៣</u>	<u>១.០៩២.៣៥០</u>	<u>៤.៤៥៤.៧៦៦</u>

២៣. ចំណាយពន្ធ

	មិនបានធ្វើសវនកម្ម សម្រាប់រយៈពេល ៣ខែ			
	៣១ ធ្នូ ២០២១		៣១ ធ្នូ ២០២០	
	ដុល្លារអាមេរិក	គិតជាពាន់រៀល	ដុល្លារអាមេរិក	គិតជាពាន់រៀល
ចំណាយពន្ធលើប្រាក់ចំណេញ៖				
ពន្ធប្រាក់ចំណេញក្នុងគ្រា	៦៣១.២០៣	២.៥៧១.៨៨២	៥២៩.៣៨៦	២.១៥១.៦៦៤
ចំណាយពន្ធពន្យារ ៖				
ភាពខុសគ្នាបណ្តោះអាសន្ន	៣០៧.៥៩៧	១.២៥១.២៨៧	១១៩.៩៦៤	៤៨៧.៩៩២
ចំណាយពន្ធសរុប	<u>៩៣៨.៨០០</u>	<u>៣.៨២៣.១៦៩</u>	<u>៦៤៩.៣៥០</u>	<u>២.៦៣៩.៦៥៦</u>

	មិនបានធ្វើសវនកម្ម សម្រាប់រយៈពេល ១២ខែ			
	៣១ ធ្នូ ២០២១		៣១ ធ្នូ ២០២០	
	ដុល្លារអាមេរិក	គិតជាពាន់រៀល	ដុល្លារអាមេរិក	គិតជាពាន់រៀល
ចំណាយពន្ធលើប្រាក់ចំណេញ៖				
ពន្ធប្រាក់ចំណេញក្នុងគ្រា	២.៦៧៤.៧៣៧	១០.៨៨០.៨៣០	២.២៨៨.៦៧៥	៩.៣៣៣.២១៧
ខ្វះទទួលស្គាល់ចំណូលពន្ធក្នុងឆ្នាំមុន	៣០.១៥៥	១២២.៦៧១	៣៣.៨៥៤	១៣៨.០៩៧
	<u>២.៧០៤.៨៩២</u>	<u>១១.០០៣.៥០១</u>	<u>២.៣២២.៥២៩</u>	<u>៩.៤៧១.២៧៤</u>
ចំណាយពន្ធពន្យារ ៖				
ភាពខុសគ្នាបណ្តោះអាសន្ន	២៩៩.៦១៥	១.២១៨.៨៣៣	៤៣៨.៤៧៣	១.៧៨៨.០៩២
ចំណាយពន្ធសរុប	<u>៣.០០៤.៥០៧</u>	<u>១២.២២២.៣៣៤</u>	<u>២.៧៦១.០០២</u>	<u>១១.២៥៩.៣៦៦</u>

២៣. ចំណាយពន្ធ (ត)

ផ្អែកលើច្បាប់ស្តីពីសារពើពន្ធរបស់ព្រះរាជាណាចក្រកម្ពុជា ក.ស.ភ មានកាតព្វកិច្ច ក្នុងការបង់ពន្ធលើប្រាក់ចំណេញក្នុងអត្រា ២០% (២០២០៖ ២០%) លើប្រាក់ចំណេញជាប់ពន្ធ ឬពន្ធអប្បបរមាក្នុងអត្រា ១% (២០២០៖ ១%)។

២៤. ចំណេញក្នុងមួយភាគហ៊ុន

	មិនបានធ្វើសវនកម្ម			
	សម្រាប់រយៈពេល ៣ខែ			
	៣១ ធ្នូ ២០២១		៣១ ធ្នូ ២០២០	
	ដុល្លារអាមេរិក	គិតជាពាន់រៀល	ដុល្លារអាមេរិក	គិតជាពាន់រៀល
ចំណេញសម្រាប់ផ្តល់ដល់ភាគហ៊ុនិក				
ធម្មតា	៣.២៧១.៧៣៣	១៣.៣២៨.២៤០	២.៣៨២.៧២៧	៩.៦៨៦.១៩១
ចំនួនភាគហ៊ុនធម្មតាដែលបានដាក់លក់				
គិតជាមធ្យម	២០.៦៨៤.៣៦៥	២០.៦៨៤.៣៦៥	២០.៦៨៤.៣៦៥	២០.៦៨៤.៣៦៥
ចំណេញក្នុងមួយភាគហ៊ុនគោល	០,១៦	០,៦៤	០,១២	០,៤៧
ចំណេញក្នុងមួយភាគហ៊ុនដែលថយចុះ	០,១៦	០,៦៤	០,១២	០,៤៧

	មិនបានធ្វើសវនកម្ម			
	សម្រាប់រយៈពេល ១២ខែ			
	៣១ ធ្នូ ២០២១		៣១ ធ្នូ ២០២០	
	ដុល្លារអាមេរិក	គិតជាពាន់រៀល	ដុល្លារអាមេរិក	គិតជាពាន់រៀល
ចំណេញសម្រាប់ផ្តល់ដល់ភាគហ៊ុនិក				
ធម្មតា	១២.៦៨៦.៧៩៧	៥១.៦០៩.៨៩១	១០.០៧៩.២៣២	៤១.១០៣.១០៩
ចំនួនភាគហ៊ុនធម្មតាដែលបានដាក់លក់				
គិតជាមធ្យម	២០.៦៨៤.៣៦៥	២០.៦៨៤.៣៦៥	២០.៦៨៤.៣៦៥	២០.៦៨៤.៣៦៥
ចំណេញក្នុងមួយភាគហ៊ុនគោល	០,៦១	២,៥០	០,៤៩	១,៩៩
ចំណេញក្នុងមួយភាគហ៊ុនដែលថយចុះ	០,៦១	២,៥០	០,៤៩	១,៩៩

ចំណេញក្នុងមួយភាគហ៊ុនដែលថយចុះ ត្រូវបានគណនាដោយកាត់កងចំនួនភាគហ៊ុនធម្មតា ដែលមិនទាន់បានដាក់លក់ជាមធ្យម ដើម្បីសន្មតនូវការផ្លាស់ប្តូរនូវភាគហ៊ុនធម្មតាដែលអាចធ្លាក់តម្លៃទាំងអស់។

ក.ស.ភ មិនមានភាគហ៊ុនធម្មតាដែលអាចធ្លាក់តម្លៃទេក្នុងការិយបរិច្ឆេទនេះ។ ដូច្នេះចំណេញក្នុងមួយភាគហ៊ុនដែលថយចុះមានតម្លៃស្មើចំណេញក្នុងមួយភាគហ៊ុនគោល។

២៥. ភាគលាភត្រូវបង់

នៅថ្ងៃទី១៨ ខែមីនា ឆ្នាំ២០២១ ក្រុមប្រឹក្សាភិបាល បានអនុម័តនៅក្នុងការចែកភាគលាភសម្រាប់ ការិយបរិច្ឆេទ ថ្ងៃទី៣១ ខែធ្នូ ឆ្នាំ២០២០ ទៅកាន់ភាគហ៊ុនិកតាមប្រភេទភាគហ៊ុនដូចខាងក្រោម៖

- ភាគហ៊ុនិកដែលកាន់ភាគហ៊ុនប្រភេទ “ក” ទទួលបានភាគលាភបន្ថែមចំនួន ៧៨.៤៤៦ដុល្លារអាមេរិក (សមមូលទៅនឹង៣១៧.៧១១.៨៤៦រៀល) ទៅលើភាគលាភសរុប។
 - ភាគហ៊ុនិកដែលកាន់ភាគហ៊ុនប្រភេទ “ខ” ទទួលបានភាគលាភសរុបចំនួន ៦៧៩.០១២ដុល្លារអាមេរិក (សមមូលទៅនឹង ២.៧៥០.០០០.០០០រៀល)។
- ភាគលាភទាំងនោះត្រូវបានទូទាត់នៅថ្ងៃទី២៨ ខែឧសភា ឆ្នាំ២០២១។

២៦. អំណត់បន្ថែមព្យាបាលសម្ព័ន្ធ

(ក) ក.ស.ភ មានប្រតិបត្តិការសំខាន់ៗជាមួយនឹងព្យាបាលសម្ព័ន្ធនៅក្នុងការិយបរិច្ឆេទមានដូចខាងក្រោម៖

	មិនបានធ្វើសវនកម្ម សម្រាប់រយៈពេល ៣ខែ			
	៣១ ធ្នូ ២០២១		៣១ ធ្នូ ២០២០	
	ដុល្លារអាមេរិក	គិតជាពាន់រៀល	ដុល្លារអាមេរិក	គិតជាពាន់រៀល
ព្យាបាលសម្ព័ន្ធ				
ក.ស.ហ				
ចំណាយការប្រាក់	២១១.៥៩៨	៨៦២.០៧៧	២៣២.៧៥៧	៩៤៦.៣២៣
ក.ស.ហ និង ក.ស.ជ				
អំណោយសម្ភារទាន	៣.៦៨៤	១៥.០៥៧	៧.៣៦៦	២៩.៨៩១

	មិនបានធ្វើសវនកម្ម សម្រាប់រយៈពេល ១២ខែ			
	៣១ ធ្នូ ២០២១		៣១ ធ្នូ ២០២០	
	ដុល្លារអាមេរិក	គិតជាពាន់រៀល	ដុល្លារអាមេរិក	គិតជាពាន់រៀល
ព្យាបាលសម្ព័ន្ធ				
ក.ស.ហ				
ចំណាយការប្រាក់	៤៥៩.៤៩៩	៣.៤៩៦.៤៤២	៩៤៧.៨១៨	៣.៨៦៥.២០២
ក.ស.ហ និង ក.ស.ជ				
អំណោយសម្ភារទាន	៣៨.៨៩៩	១៥៨.០៧៩	៤៤.៣២០	១៨០.៧៣៧

២៦. កំណត់បន្ទាញព្រឹត្តិការណ៍សង្ខេប (ត)

(ខ) អត្ថប្រយោជន៍គណៈគ្រប់គ្រងសំខាន់ៗ

អត្ថប្រយោជន៍គណៈគ្រប់គ្រងសំខាន់ៗ សម្រាប់ដំណាច់ការិយបរិច្ឆេទមានដូចខាងក្រោម៖

	មិនបានធ្វើសវនកម្ម សម្រាប់រយៈពេល ៣ខែ			
	៣១ ធ្នូ ២០២១		៣១ ធ្នូ ២០២០	
	ដុល្លារអាមេរិក	គិតជាពាន់រៀល	ដុល្លារអាមេរិក	គិតជាពាន់រៀល
អត្ថប្រយោជន៍និយោជិតរយៈ ពេលខ្លី	៦១.៩០១	២៥២.១៨៤	៦១.៩២៤	២៥១.៧៥២

	មិនបានធ្វើសវនកម្ម សម្រាប់រយៈពេល ១២ខែ			
	៣១ ធ្នូ ២០២១		៣១ ធ្នូ ២០២០	
	ដុល្លារអាមេរិក	គិតជាពាន់រៀល	ដុល្លារអាមេរិក	គិតជាពាន់រៀល
អត្ថប្រយោជន៍និយោជិតរយៈ ពេលខ្លី	២៤៧.៨០៩	១.០០៨.០៨៧	២៥៥.៥៣០	១.០៤២.០៥២

២៧. កម្មវត្ថុ និងគោលការណ៍នៃការគ្រប់គ្រងហានិភ័យហិរញ្ញវត្ថុ

កម្មវត្ថុនៃការគ្រប់គ្រងហានិភ័យហិរញ្ញវត្ថុរបស់ ក.ស.ភ គឺដើម្បីបង្កើនប្រសិទ្ធភាពតម្លៃសម្រាប់ភាគហ៊ុនិក ហើយទន្ទឹមគ្នានេះក៏ដើម្បីកាត់បន្ថយសក្តានុពលនៃផលប៉ះពាល់មិនល្អ ដែលអាចកើតឡើងដោយសារការប្រែប្រួលនៃទីផ្សារហិរញ្ញវត្ថុ។

ក្រុមប្រឹក្សាភិបាលមានទំនួលខុសត្រូវលើការកំណត់កម្មវត្ថុនេះ និងគោលការណ៍មូលដ្ឋាននៃការគ្រប់គ្រងហានិភ័យហិរញ្ញវត្ថុរបស់ ក.ស.ភ។ ហេតុនេះគណៈគ្រប់គ្រងបានបង្កើតគោលការណ៍លំអិតដូចជា កម្រិតសិទ្ធិអំណាចត្រួតពិនិត្យ ការទទួលខុសត្រូវការកំណត់ និងវាស់វែងអត្តសញ្ញាណហានិភ័យ និងកំណត់ផលប៉ះពាល់ដោយអនុលោមតាមកម្មវត្ថុ និងគោលការណ៍មូលដ្ឋានដែលបានអនុម័តដោយក្រុមប្រឹក្សាភិបាល។

ក. ហានិភ័យឥណទាន

ហានិភ័យឥណទាន គឺជាការខាតបង់ផ្នែកហិរញ្ញវត្ថុរបស់ ក.ស.ភ ដោយដៃគូពាណិជ្ជកម្មមិនបានបំពេញកាតព្វកិច្ចដូចមានចែងក្នុងកិច្ចសន្យា។ តាមគោលការណ៍ ក.ស.ភ ត្រូវត្រួតពិនិត្យជាប្រចាំទៅលើស្ថានភាពហិរញ្ញវត្ថុដៃគូពាណិជ្ជកម្មសមភាគីដើម្បីធានាថា ក.ស.ភ ប្រឈមនឹងហានិភ័យឥណទានតិចបំផុត។

ហានិភ័យឥណទានដែល ក.ស.ភ ងាយរងផលប៉ះពាល់ គឺតាមរយៈគណនីត្រូវទទួលពីអតិថិជន។ អាយុកាលឥណទានរបស់ក.ស.ភ មានរយៈពេលពី១ ទៅ ៣ខែ (២០២០៖១ ទៅ ៣ខែ) ហើយ ក.ស.ភ ព្យាយាមធ្វើការគ្រប់គ្រងយ៉ាងដិតដល់លើគណនីត្រូវទទួលដែលមិនទាន់ប្រមូល ដើម្បីកាត់បន្ថយហានិភ័យឥណទានអោយទាបបំផុត។ សមតុល្យដែលហួសកាលកំណត់ ត្រូវបានពិនិត្យឡើងវិញយ៉ាងទៀងទាត់ដោយគណៈគ្រប់គ្រង។

២៧. កម្មវត្ថុ និងគោលការណ៍នៃការគ្រប់គ្រងហានិភ័យហិរញ្ញវត្ថុ (ត)

ខ. ហានិភ័យសាច់ប្រាក់ងាយស្រួល និងលំហូរសាច់ប្រាក់

ហានិភ័យសាច់ប្រាក់ងាយស្រួល និងលំហូរសាច់ប្រាក់កើតឡើងពីការគ្រប់គ្រងរបស់ ក.ស.ភ ទៅលើមូលធនបង្វិល។ វាក៏ជាហានិភ័យមួយដែល ក.ស.ភ នឹងជួបប្រទះផលលំបាកក្នុងការបំពេញនូវកាតព្វកិច្ចហិរញ្ញវត្ថុនៅពេលដែលដល់កាលកំណត់ត្រូវសង។

ក.ស.ភ គ្រប់គ្រងយ៉ាងយកចិត្តទុកដាក់លើកាលកំណត់នៃបំណុលចាស់ៗ លំហូរសាច់ប្រាក់ពីប្រតិបត្តិការ និងភាពមានស្រាប់នៃមូលនិធិយ៉ាងសកម្ម ដើម្បីធានាបាននូវរាល់តម្រូវការប្រតិបត្តិការវិនិយោគ និងហិរញ្ញប្បទាន។ នៅក្នុងយុទ្ធសាស្ត្រនៃការគ្រប់គ្រងហានិភ័យសាច់ប្រាក់ងាយស្រួល ក.ស.ភធ្វើការរក្សានូវកម្រិតសាច់ប្រាក់ និងសាច់ប្រាក់សមមូលគ្រប់គ្រាន់សម្រាប់គាំទ្រដល់សកម្មភាពប្រតិបត្តិការរបស់ ក.ស.ភ។

គ. ហានិភ័យអត្រាការប្រាក់

ហានិភ័យអត្រាការប្រាក់ គឺជាហានិភ័យដែលតម្លៃទីផ្សារ ឬលំហូរសាច់ប្រាក់នាពេលអនាគត នៃឧបករណ៍ហិរញ្ញវត្ថុរបស់ ក.ស.ភ អាចនឹងប្រែប្រួលដោយសារតែការប្រែប្រួលរបស់អត្រាការប្រាក់ទីផ្សារ។

ការប្រឈមរបស់ ក.ស.ភ ទៅនឹងហានិភ័យអត្រាការប្រាក់ គឺទាក់ទងនឹងកម្ចី។ ក.ស.ភ គ្រប់គ្រងហានិភ័យអត្រាការប្រាក់របស់ខ្លួន ដោយត្រួតពិនិត្យយ៉ាងយកចិត្តទុកដាក់លើបំណុលទីផ្សារ ហើយសំខាន់ជាងនេះទៀត គឺរក្សាដោយប្រុងប្រយ័ត្នអោយបាននូវការលាយឡំគ្នានៃកម្ចីដែលមានអត្រាថេរ និងអត្រាប្រែប្រួល។ ក.ស.ភ ពុំបានប្រើប្រាស់ឧបករណ៍និស្សន្ទហិរញ្ញវត្ថុ ដើម្បីកាត់បន្ថយហានិភ័យរបស់ប្រាក់បំណុលដែលត្រូវសងនោះទេ។

២៨. ធនាគារនៃពន្ធ

នៅក្នុងប្រទេសកម្ពុជា បទបញ្ញត្តិស្តីពីពន្ធជារ រួមមាន អនុក្រឹត្យ ប្រកាស សារាចរណែនាំ និងសេចក្តីជូនដំណឹងផ្សេងៗ ដែលជារឿយៗតែងមានការកែតម្រូវតាមរយៈការធ្វើវិសោធនកម្មរបស់អគ្គនាយកដ្ឋានពន្ធដារ ដែលកត្តានេះអាចនាំឱ្យភាគីពាក់ព័ន្ធអាចនឹងធ្វើការបកស្រាយផ្សេងៗគ្នា ទៅលើបទដ្ឋានគតិយុត្តិទាំងនោះ។ តាមនីតិវិធីច្បាប់ មន្ត្រីពន្ធដារនឹងចុះធ្វើការត្រួតពិនិត្យឡើងវិញ ដើម្បីធ្វើការដាក់ពិន័យ តាមកំរិតទោសទណ្ឌ និងការពិន័យលើការប្រាក់ជាដើម ចំពោះបទល្មើស ពាក់ព័ន្ធនឹងពន្ធដារ។ ភាពបំរុងបំរួលជាញឹកញាប់នៃច្បាប់ពន្ធដារ អាចនាំឱ្យកើតមានជាហានិភ័យយ៉ាងខ្ពស់ចំពោះអង្គការនាពេលខាងមុខ។ ថ្នាក់គ្រប់គ្រងជឿជាក់ថា ខ្លួនមានហេតុផលសមរម្យ និងគ្រប់គ្រាន់សម្រាប់បំណុលពន្ធ ដោយផ្អែកលើការបកស្រាយរបស់បទបញ្ញត្តិពន្ធនាពេលបច្ចុប្បន្ន។

២៩. បម្រែបម្រួលតាមរដូវកាលនៃប្រតិបត្តិការលើវិភាគ

តម្រូវការសេវាលើសេវាកម្មរបស់ ក.ស.ភ គឺផ្អែកទៅលើបម្រែបម្រួលតាមរដូវកាល ដែលជាលទ្ធផលពីតម្រូវការដ៏ខ្ពស់សម្រាប់ផលិតផលកាត់ដេរ វត្ថុធាតុដើមវាយនភណ្ឌ ស្រូវអង្ករ និងសម្ភារៈសំណង់។ តាមប្រវត្តិនៃប្រតិបត្តិការអាជីវកម្ម តម្រូវការខ្ពស់បំផុតនៃសេវាកម្មរបស់ក្រុមហ៊ុន គឺស្ថិតនៅក្នុងត្រីមាសទី៣ នៃការិយបរិច្ឆេទដែលបណ្តាលមកពីតម្រូវការខ្ពស់នៃការនាំចេញទៅសហរដ្ឋអាមេរិក និងការនាំចូលពីប្រទេសចិន។

៣០. ព្រឹត្តិការណ៍ដ៏សំខាន់ៗក្នុងអំឡុងពេល

- (ក) នៅថ្ងៃទី១ ខែមករាឆ្នាំ ២០២១ ដីដែលមានទីតាំងស្ថិតនៅសង្កាត់គីឡូម៉ែត្រលេខ ៦ ខណ្ឌឫស្សីកែវ និង ក្រុងព្រះសីហនុមានទំហំ ៣៤.៦៨៧.២៩ ម៉ែតការ៉េ ត្រូវបានប្រគល់អោយ ក.ស.ភ ដោយអនុលោមតាម កិច្ចព្រមព្រៀងជួលរយៈពេល ៤០ ឆ្នាំដែលបានចុះកិច្ចព្រមព្រៀងជាមួយក្រុមហ៊ុន ហ្វីនេស្តា ខុអិលធីឌី នៅថ្ងៃទី១៥ ខែកុម្ភៈ ឆ្នាំ២០១៩ ។
- (ខ) មានប្រសិទ្ធភាពគិតចាប់ពីថ្ងៃទី៣១ ខែធ្នូ ឆ្នាំ២០២១ ក.ស.ភ. បានកាន់កាប់ដីនៅចំណតផែនទីលេខ ១ ស្ថិត នៅក្នុងខេត្តត្បូងឃ្មុំ និងការសាងសង់ប៉ង់តុង និងដៃស្ពានដែក ចំនួន ៣គ្រឿង ស្ថិតនៅរាជធានីភ្នំពេញ ដែល ពីមុនមកជាកាតព្វកិច្ចរបស់ ក្រុមហ៊ុន ចៀន ឈឹង ថៃ គ្រុប អនុលោមតាមកិច្ចសន្យា ចុះថ្ងៃទី២៩ ខែមិថុនា ឆ្នាំ២០១៨ ស្តីពីការជួលដីរវាង ក.ស.ភ. និងក្រុមហ៊ុន ចៀន ឈឹង ថៃ គ្រុប។ ក្នុងនោះការផ្ទេរឃ្លង់កម្មសិទ្ធិ កាន់កាប់ដីធ្លី ជូន ក.ស.ភ. បានបញ្ចប់រួចរាល់ និងការតម្លើងប៉ង់តុង និងដៃស្ពានដែកចំនួន ៣គ្រឿង រំពឹងថា នឹងរួចរាល់នៅក្នុងឆ្នាំ២០២២នេះ។

ផ្នែកទី ៤
ការពិភាក្សា និងការវិភាគ
របស់គណៈក្រុមប្រឹក្សា

ក- ទិដ្ឋភាពទូទៅនៃប្រតិបត្តិការ

ក. ស. ភ. គឺជាកំពង់ផែអន្តរជាតិមួយក្នុងចំណោមកំពង់ផែអន្តរជាតិទាំងពីរក្នុងប្រទេសកម្ពុជា។ ក. ស. ភ. មានមណ្ឌលអាជីវកម្មលាតសន្ធឹងពីភ្នំពេញ ដល់ទន្លេមេគង្គក្រោម (អ្នកល្បឿង) និងពីភ្នំពេញ ដល់ទន្លេមេគង្គលើ (ទន្លេបិទ) ដែលកំណត់ក្នុងអនុក្រឹត្យលេខ០១ ចុះថ្ងៃទី៥ ខែមករា ឆ្នាំ២០០៩។ ក. ស. ភ. មានមុខងារជាអាជ្ញាធរដែនដី និងជាប្រតិបត្តិករដែនដី ដូចមានលម្អិតក្នុងផ្នែក១ ចំណុចទី២ នៃរបាយការណ៍ប្រចាំត្រីមាសទី៤ ឆ្នាំ២០២១នេះ។

បរិមាណកុងតឺន័រឆ្លងកាត់ ក. ស. ភ. ក្នុងត្រីមាសទី៤ ឆ្នាំ២០២១ មានការកើនឡើងចំនួន ២២ ៩១៦ TEUs ស្មើនឹង ៣៣% បើធៀបនឹងត្រីមាសទី៤ ឆ្នាំ២០២០។ ចំនួននាវាដឹកទំនិញសរុបក្នុងត្រីមាសទី៤ ឆ្នាំ២០២១ មានការធ្លាក់ចុះចំនួន ៤៧គ្រឿង ឬស្មើនឹង ៨% បើធៀបនឹងត្រីមាសទី៤ ឆ្នាំ ២០២០។ ចំណែកនាវាដឹកអ្នកដំណើរកម្ពុជា និងអន្តរជាតិ ក្នុងត្រីមាសទី៤ ឆ្នាំ២០២១ ពុំមានឆ្លងកាត់ និង ពុំមានការប្រែប្រួល ឬស្មើនឹង ០% បើធៀបនឹងត្រីមាសទី៣ ឆ្នាំ២០២០។ ដោយឡែកទំនិញរាយឆ្លងកាត់ ក.ស.ភ. ក្នុងត្រីមាសទី៤ ឆ្នាំ២០២១ មានការធ្លាក់ចុះចំនួន ៧១ ៥៣៩ តោន ឬស្មើនឹង ២៨% បើធៀបនឹង ត្រីមាសទី៤ ឆ្នាំ២០២០។

ការពិភាក្សា និងការវិភាគរបស់ថ្នាក់ដឹកនាំលើស្ថានភាពហិរញ្ញវត្ថុរបស់ ក.ស.ភ. និងលទ្ធផល ប្រតិបត្តិការខាងក្រោមនេះ ធ្វើឡើងផ្អែកលើរបាយការណ៍ហិរញ្ញវត្ថុសង្ខេបបណ្តោះអាសន្ន ដែលត្រូវ បានធ្វើការត្រួតពិនិត្យរួចរាល់ដោយសវនករឯករាជ្យសម្រាប់ត្រីមាសទី៤ ឆ្នាំ២០២០ និងត្រីមាសទី៤ ឆ្នាំ២០២១ (គិតត្រឹមថ្ងៃទី៣១ ខែធ្នូ) ដូចបង្ហាញក្នុងផ្នែកទី៣ នៃរបាយការណ៍ប្រចាំត្រីមាសទី៤នេះ។

ក.ស.ភ. មានប្រភពចំណូលសំខាន់ៗចំនួន ៤ប្រភេទ៖

- ១. ចំណូលពីការលើកដាក់ក្រោមដងយោង (Stevedoring) ៖** សំដៅលើចំណូលដែលបានមកពី សេវាកម្មផ្ទេរ-ផ្ទុកទំនិញ/កុងតឺន័រពីនាវា និងដឹកជញ្ជូនពីស្ថានដៃទៅទីលាននិងពីទីលានមកស្ថានដៃ។
- ២. ចំណូលពីការលើកដាក់លើទីលាន (LOLO) ៖** សំដៅលើចំណូលដែលបានមកពីសេវាកម្ម លើកដាក់ទំនិញ/កុងតឺន័រពីទីលានដាក់លើរថយន្ត និងពីរថយន្តដាក់លើទីលាន។
- ៣. ចំណូលពីកិច្ចការដែន (Port Due & Charge) ៖** សំដៅលើចំណូលដែលបានមកពីសេវាកម្ម នាវាចរណ៍ និងការចូលចតនាវា រួមមាន ពន្ធលើចំណុះផ្ទុក ពន្ធសំចត ពន្ធប្រឡាយ ថ្លៃឈ្នួល កណ្តាធារកិច្ច ថ្លៃឈ្នួលនាវាសណ្តោង ថ្លៃឈ្នួលពាក់-ដោះពួរ ថ្លៃឈ្នួលបើក-បិទយួបនាវា និង ថ្លៃ ឈ្នួលបោសសម្អាតយួបនាវា។
- ៤. ចំណូលពីថ្លៃឈ្នួលស្តុកទំនិញ/កុងតឺន័រ (Storage Fee) ៖** សំដៅលើចំណូលដែលបានមកពី ការស្តុកទំនិញ/កុងតឺន័រនៅលើទីលាន ឬក្នុងឃ្នាំង។ ទំនិញរាយ មានការអនុគ្រោះថ្លៃស្តុក ៥ថ្ងៃ ទាំងនាំចេញ និងនាំចូល និងទំនិញជាកុងតឺន័រ មានការអនុគ្រោះថ្លៃស្តុក ៥ថ្ងៃសម្រាប់ការនាំចេញ និង៧ថ្ងៃសម្រាប់ការនាំចូល។

១. ការវិភាគចំណូល

១.១. ការវិភាគចំណូល

សម្រាប់ត្រីមាសទី៤ គិតត្រឹមថ្ងៃទី៣១ ខែធ្នូ ឆ្នាំ២០២១ ប្រៀបធៀបនឹងត្រីមាសទី៤ គិតត្រឹមថ្ងៃទី៣១ ខែធ្នូ ឆ្នាំ២០២០

បរិយាយ	សម្រាប់ការិយបរិច្ឆេទដែលបាន បញ្ចប់សម្រាប់ត្រីមាសទី៤		សម្រាប់ការិយបរិច្ឆេទដែលបាន បញ្ចប់សម្រាប់ត្រីមាសទី៤		បំរែបំរួល		បំរែបំរួល	
	ថ្ងៃទី៣១ ខែធ្នូ ឆ្នាំ២០២១		ថ្ងៃទី៣១ ខែធ្នូ ឆ្នាំ២០២០					
	ដុល្លារអាមេរិក	ពាន់រៀល	ដុល្លារអាមេរិក	ពាន់រៀល	ដុល្លារអាមេរិក	%	ពាន់រៀល	%
ចំណូលប្រតិបត្តិការផែ	៦.៩៨១.០៥៣	២៨.៤៣៨.៧៨៨	៥.៧៣២.២១១	២៣.៣០៥.៥៣៥	១.២៤៨.៨៤២	២១,៧៩%	៥.១៣៣.២៥៣	២២,០៣%
ចំណូលអាជ្ញាធរផែ	៩០៥.៥៣០	៣.៦៨៩.០០៣	៨៤០.៧៨៣	៣.៤១៧.៤៧២	៦៤.៧៤៧	៧,៧០%	២៧១.៥៣១	៧,៩៥%
សេវាផ្សេងៗ	៣៨.៤៣៤	១៥៦.៨៩៦	៣២.៤៣០	១៣២.១៣៩	៦.០០៤	១៨,៥១%	២៤.៧៥៧	១៨,៧៤%
សរុប:	៧.៩២៥.០១៧	៣២.២៨៤.៦៨៧	៦.៦០៥.៤២៤	២៦.៨៥៥.១៤៦	១.៣១៩.៥៩៣	១៩,៩៨%	៥.៤២៩.៥៤១	២០,២២%

ចំណូលសរុបពីផលអាជីវកម្ម និងសេវាកម្ម បានកើនឡើងចំនួន ៥.៤២៩.៥៩១ ពាន់រៀល (១.៣១៩.៥៩៣ ដុល្លារអាមេរិក) ឬស្មើនឹង ២០,២២% ពី ២៦.៨៥៥.១៤៦ ពាន់រៀល (៦.៦០៥.៤២៤ ដុល្លារអាមេរិក) សម្រាប់ត្រីមាសទី៤ ឆ្នាំ២០២០ ដល់ ៣២.២៨៤.៦៨៧ ពាន់រៀល (៧.៩២៥.០១៧ ដុល្លារអាមេរិក) សម្រាប់ត្រីមាសទី៤ ឆ្នាំ២០២១។ ការកើនឡើងនេះ បណ្តាលមកពីកំណើននៃចំណូលប្រតិបត្តិការផែ (ចំណូលលើកដាក់ក្រោមដងយោង (Stevedoring) ចំណូលលើកដាក់លើទីលាន (LOLO) និងកំណើននៃចំណូលអាជ្ញាធរផែ (ចំណូលពីកិច្ចការផែ)។

១.២. ការវិភាគចំណូលតាមផ្នែក

សម្រាប់ត្រីមាសទី៤ គិតត្រឹមថ្ងៃទី៣១ ខែធ្នូ ឆ្នាំ២០២១ ប្រៀបធៀបនឹងត្រីមាសទី៤ គិតត្រឹមថ្ងៃទី៣១ ខែធ្នូ ឆ្នាំ២០២០

បរិយាយ	សម្រាប់ការិយបរិច្ឆេទដែលបាន បញ្ចប់សម្រាប់ត្រីមាសទី៤		សម្រាប់ការិយបរិច្ឆេទដែលបាន បញ្ចប់សម្រាប់ត្រីមាសទី៤	
	ថ្ងៃទី៣១ ខែធ្នូ ឆ្នាំ២០២១		ថ្ងៃទី៣១ ខែធ្នូ ឆ្នាំ២០២០	
	ពាន់រៀល	ប្រៀបធៀបនឹងចំណូលសរុប	ពាន់រៀល	ប្រៀបធៀបនឹងចំណូលសរុប
ចំណូលលើកដាក់ក្រោមដងយោង	១៤.៣៩១.៧៨១	៤៤,៥៨%	១១.៩៦៦.៤៩២	៤៤,៥៦%
ចំណូលលើកដាក់លើទីលាន(LOLO)	១១.៧១៣.៨៨៦	៣៦,២៨%	១០.០៧៨.៧៥៩	៣៧,៥៣%
ចំណូលពីកិច្ចការផែ	៣.៦៨៩.០០៣	១១,៤២%	៣.៤១៧.៤៧២	១២,៧៣%
ចំណូលពីច្រកទ្វារ	៩៦៦.៩៩៣	៣,០០%	៦៨៧.៤៣៥	២,៥៦%
ចំណូលពីថ្លៃឈ្នួលស្តុកទំនិញ/កុងតឺន័រ	៨៦៥.៧៥៧	២,៦៨%	៣២៨.១៣៥	១,២២%
ចំណូលពីថ្លៃឈ្នួលឡើងទម្ងន់កុងតឺន័រ	១២.៨៦៥	០,០៤%	៨.៨៦៨	០,០៣%
ចំណូលពីការរៀបចំទំនិញ	១៦.៩៣៨	០,០៥%	៣៤.៧១៦	០,១៣%
ចំណូលពីការដឹកជញ្ជូន	៤៧០.៥៦៨	១,៤៦%	២០១.១៣០	០,៧៥%
ចំណូលពីសេវាកម្មស្តុកទំនិញ	១៣២.៤១៦	០,៤១%	១៣២.១៣៩	០,៤៩%
ចំណូលពីថ្លៃឈ្នួលគ្រប់គ្រងអាជីវកម្មខ្សាច់	២៤.៤៨០	០,០៨%	-	-
សរុប:	៣២.២៨៤.៦៨៧	១០០%	២៦.៨៥៥.១៤៦	១០០%

សម្រាប់ត្រីមាសទី៤ ឆ្នាំ២០២១ ចំណូល ៣ប្រភេទធំៗមានចំនួនប្រមាណ ៩២% នៃចំណូលសរុបពីផលអាជីវកម្ម និងសេវាកម្ម ។ ចំណូលទាំងនោះរួមមាន៖ ចំណូលលើកដាក់ក្រោមដងយោង ចំណូលលើកដាក់លើទីលាន និងចំណូលពីកិច្ចការផែ។

សម្រាប់ត្រីមាសទី៤ គិតត្រឹមថ្ងៃទី៣១ ខែធ្នូ ឆ្នាំ២០២១ ប្រៀបធៀបនឹងត្រីមាសទី៤ គិតត្រឹមថ្ងៃទី៣១ ខែធ្នូ ឆ្នាំ២០២០

សម្រាប់ត្រីមាសទី៤ ឆ្នាំ២០២១ ចំណូល ៣ប្រភេទធំៗ បានកើនឡើងចំនួន ៤.៣៣១.៩៤៧ ពាន់រៀល (១.០៥១.៣០២ ដុល្លារអាមេរិក) ឬស្មើនឹង ១៧,០១% ធៀបនឹងត្រីមាសទី៤ ឆ្នាំ២០២០។

បរិយាយ	សម្រាប់ការិយបរិច្ឆេទដែលបាន បញ្ចប់សម្រាប់ត្រីមាសទី៤		សម្រាប់ការិយបរិច្ឆេទដែលបាន បញ្ចប់សម្រាប់ត្រីមាសទី៤		បំរែបំរួល		បំរែបំរួល	
	ថ្ងៃទី៣១ ខែធ្នូ ឆ្នាំ២០២១		ថ្ងៃទី៣១ ខែធ្នូ ឆ្នាំ២០២០					
	ដុល្លារអាមេរិក	ពាន់រៀល	ដុល្លារអាមេរិក	ពាន់រៀល	ដុល្លារអាមេរិក	%	ពាន់រៀល	%
ចំណូលលើកដាក់ក្រោម ដងយោង (Stevedoring)	៣.៥៣២.៨៤១	១៤.៣៩១.៧៨១	២.៩៤៣.០៥៥	១១.៩៦៦.៤៩២	៥៨៩.៧៨៦	២០,០៤%	២.៤២៥.២៨៩	២០,២៧%
ចំណូលលើកដាក់លើ ទីលាន(LOLO)	២.៨៧៥.៤៧៣	១១.៧១៣.៨៨៦	២.៤៧៨.៧០៤	១០.០៧៨.៧៥៩	៣៩៦.៧៦៩	១៦,០១%	១.៦៣៥.១២៧	១៦,២២%
ចំណូលពីកិច្ចការផែ	៩០៥.៥៣០	៣.៦៨៩.០០៣	៨៤០.៧៨៣	៣.៤១៧.៤៧២	៦៤.៧៤៧	៧,៧០%	២៧១.៥៣១	៧,៩៥%

២. ការវិភាគគំណត់ប្រាក់ចំណេញដុល

ប្រាក់ចំណេញដុលត្រូវបានបង្ហាញនៅក្នុងរបាយការណ៍ចំណេញ ឬខាត របស់ ក.ស.ភ. ដែលបានមកពីចំណូលសរុបនៃផលអាជីវកម្ម និងសេវាកម្ម ដក នឹងចំណាយថ្លៃដើមនៃសេវាកម្ម(ចំណាយប្រតិបត្តិការ)។

សម្រាប់ត្រីមាសទី៤ គិតត្រឹមថ្ងៃទី៣១ ខែធ្នូ ឆ្នាំ២០២១ ប្រៀបធៀបនឹងត្រីមាសទី៤ គិតត្រឹមថ្ងៃទី៣១ ខែធ្នូ ឆ្នាំ២០២០

បរិយាយ	សម្រាប់ការិយបរិច្ឆេទដែលបាន បញ្ចប់សម្រាប់ត្រីមាសទី៤		សម្រាប់ការិយបរិច្ឆេទដែលបាន បញ្ចប់សម្រាប់ត្រីមាសទី៤		បំរែបំរួល		បំរែបំរួល	
	ថ្ងៃទី៣១ ខែធ្នូ ឆ្នាំ២០២១		ថ្ងៃទី៣១ ខែធ្នូ ឆ្នាំ២០២០					
	ដុល្លារអាមេរិក	ពាន់រៀល	ដុល្លារអាមេរិក	ពាន់រៀល	ដុល្លារអាមេរិក	%	ពាន់រៀល	%
ចំណូល	៧.៩២៥.០១៧	៣២.២៨៤.៦៨៧	៦.៦០៥.៤២៤	២៦.៨៥៥.១៤៦	១.៣១៩.៥៩៣	១៩,៩៨%	៥.៤២៩.៥៤១	២០,២២%
ថ្លៃដើមនៃសេវាកម្ម								
រំលស់ទ្រព្យរោងចក្រ បរិក្ខារ	៧៣៤.៦២៣	២.៩៩២.២៦០	៥៨៨.៧៣៣	២.៣៩៤.១៩៧	១៤៥.៨៩០	២៤,៧៨%	៥៩៨.០៦៣	២៤,៩៨%
ថ្លៃដងយោង	៦៦៥.១៧៦	២.៧០៩.៣៥១	៤៩៣.២៩៣	២.០០៤.៣១៣	១៧១.៨៨៣	៣៤,៨៤%	៧០៥.០៣៨	៣៥,១៨%
ប្រាក់បៀវត្ស និងប្រាក់ឈ្នួល	៤៥១.៦២០	១.៨៣៩.៧៦៧	៤០៥.៨៥៥	១.៦៥០.៣៤០	៤៥.៧៦៥	១១,២៨%	១៨៩.៤២៧	១១,៤៨%
ប្រេងឥន្ធនៈ: (ប្រតិបត្តិការ និងថែទាំ ប្រឡាយ)	២៧២.៧៩១	១.១១១.០៩២	១៧១.៦៧៨	៦៩៧.៣២៤	១០១.១១៣	៥៨,៩០%	៤១៣.៧៦៨	៥៩,៣៤%
ចំណាយការងារថែទាំ និងជួស ជុល	៣៨០.៥៣០	៨៥០.២១៣	២២១.២៤០	៩០០.០៣០	១៥៩.២៩០	៧២,០០%	៦៤៩.៦៩០	៧២,១៩%
ចំណាយលើសេវាកម្មស្តុករកម្ម	១៩.៧៤០	៨០.៨១០	៣៨.០៧០	១៥៥.១២៥	(១៨.៣៣០)	-៤៨,១៥%	(៧៤.៣១៥)	-៤៧,៩១%
ផ្សេងៗ	១៦៨.៥៣៣	៦៨៦.៤១៦	៤២.១៩២	១៧១.៧១៣	១២៦.៣៤១	២៩៩,៤៤%	៥១៤.៧០៣	២៩៩,៧៥%
សរុបថ្លៃដើមនៃការលក់ និងសេវា កម្ម	២.៦៩៣.០១៣	១០.៩៦៩.៤១៦	១.៩៦១.០៦១	៧.៩៧៣.០៤២	៧៣១.៩៥២	៣៧,៣២%	២.៩៩៦.៣៧៤	៣៧,៥៨%

ប្រាក់ចំណេញដុល	៥.២៣២.០០៤	២១.៣១៥.២៧១	៤.៦៤៤.៣៦៣	១៨.៨៨២.១០៤	៥៨៧.៦៤១	១២,៦៥%	២.៤៣៣.១៦៧	១២,៨៩%
អត្រាគំលាតប្រាក់ចំណេញដុល	៦៦,០២%	៦៦,០២%	៧០,៣១%	៧០,៣១%				

- អត្រាគំលាតប្រាក់ចំណេញដុល

អត្រាគំលាតប្រាក់ចំណេញដុលបានថយចុះចំនួន ៤,២៩% ពីអត្រា ៧០,៣១% ក្នុងត្រីមាសទី៤ ឆ្នាំ២០២០ ទៅ ៦៦,០២% ក្នុងត្រីមាសទី៤ ឆ្នាំ២០២១។ ការថយចុះនៃអត្រាគំលាតប្រាក់ចំណេញដុលដោយសារតែចំណូលសរុបពីផលអាជីវកម្ម និងសេវាកម្មមានការកើនឡើងចំនួន ៥.៤២៩.៥៤១ ពាន់រៀល (១.៣១៩.៥៩៣ ដុល្លារអាមេរិក) ឬស្មើនឹង ២០,២២%។ ចំណែកចំណាយផ្ទៃដើមនៃសេវាកម្មសម្រាប់ត្រីមាសទី៤ ឆ្នាំ២០២១ បានកើនឡើងចំនួន ២.៩៩៦.៣៧៤ ពាន់រៀល (៧៣១.៩៥២ ដុល្លារអាមេរិក) ឬស្មើនឹង ៣៧,៥៨% បើធៀបនឹងត្រីមាសទី៤ ឆ្នាំ២០២០ គឺដោយសារមានការកើនឡើងទៅលើចំណាយផ្ទៃដើមនៃសេវាកម្មមួយចំនួនដូចជា ចំណាយទៅលើការជួសជុល និងថែទាំ រំលស់ទ្រព្យរោងចក្របរិក្ខារ និងចំណាយប្រេងឥន្ធនៈ (ប្រតិបត្តិការ និងថែទាំប្រឡាយ) ជាដើម។

៣. ការវិភាគប្រាក់ចំណេញមុនបង់ពន្ធ

ប្រាក់ចំណេញមុនបង់ពន្ធ គឺបានមកពីប្រាក់ចំណេញដុល បូកចំណូលផ្សេងៗ ដកនឹងចំណាយរដ្ឋបាលទូទៅ និងចំណាយហិរញ្ញប្បទាន។

សម្រាប់ត្រីមាសទី៤ គិតត្រឹមថ្ងៃទី៣១ ខែធ្នូ ឆ្នាំ២០២១ ប្រៀបធៀបនឹងត្រីមាសទី៤ គិតត្រឹមថ្ងៃទី៣១ ខែធ្នូ ឆ្នាំ២០២០

បរិយាយ	សម្រាប់ការិយបរិច្ឆេទដែលបានបញ្ចប់សម្រាប់ត្រីមាសទី៤		សម្រាប់ការិយបរិច្ឆេទដែលបានបញ្ចប់សម្រាប់ត្រីមាសទី៤		បំរែបំរួល		បំរែបំរួល	
	ថ្ងៃទី៣១ ខែធ្នូ ឆ្នាំ២០២១		ថ្ងៃទី៣១ ខែធ្នូ ឆ្នាំ២០២០					
	ដុល្លារអាមេរិក	ពាន់រៀល	ដុល្លារអាមេរិក	ពាន់រៀល	ដុល្លារអាមេរិក	%	ពាន់រៀល	%
ប្រាក់ចំណេញដុល	៥.២៣២.០០៤	២១.៣១៥.២៧១	៤.៦៥៤.៣៦៣	១៨.៨៨២.១០៤	៥៨៧.៦៤១	១២,៦៥%	២.៤៣៣.១៦៧	១២,៨៩%
ចំណូលផ្សេងៗ	១.១៨៤.៨៤៨	៤.៨២៤.២៦១	៦១៦.៩៧៤	២.៥០៨.៧៣៣	៥៦៧.៨៧៤	៩២,០៤%	២.៣១៥.៥២៨	៩២,៣០%
ចំណាយរដ្ឋបាលទូទៅនិងការលក់								
ចំណាយប្រាក់បៀវត្សនិងអត្ថប្រយោជន៍ផ្សេងៗ	១.០០៥.០៨៩	៤.០៩៤.៦២៣	១.១១៤.៩១៩	៤.៥៣៤.៥៤១	(១០៩.៨៣០)	-៩,៨៥%	-៤៣៩.៩១៨	-៩,៧០%
អំណោយសទ្ធារទាន	២៦៤.១២៤	១.០៧៤.៩០៩	១៤៤.៣០៨	៥៨៧.១៧២	១១៩.៨១៦	៨៣,០៣%	៤៨៧.៧៣៧	៨៣,០៧%
ចំណាយទឹក-ភ្លើង និងប្រេងឥន្ធនៈ	១៥៤.៨៥៨	៦៣០.៧៤៣	១៣០.៧២៧	៥៣១.៧២៦	២៤.១៣១	១៨,៤៦%	៩៩.០១៧	១៨,៦២%
ចំណាយរំលស់លើទ្រព្យវិនិយោគ និង ទ្រព្យរោងចក្របរិក្ខារ	១៨០.៧៨៦	៧៣៧.១៦៨	១៤៣.៩០១	៥៨៥.៤២៩	៣៦.៨៨៥	២៥,៦៣%	១៥១.៧៣៩	២៥,៩២%
ចំណាយជួសជុល និង ថែទាំ	៣៣.៤០៤	១៣៦.១៤៧	៤៦.៤០១	១៨៨.៨០៦	(១២.៩៩៧)	-២៨,០១%	(៥២.៦៥៩)	-២៧,៨៩%
ចំណាយលើការកំសាន្ត	៣២.០១៦	១៣០.៣៨០	៤៦.២៧៥	១៨៨.៣៥៦	(១៤.២៥៩)	-៣០,៨១%	(៥៧.៩៧៦)	-៣០,៧៨%
ចំណាយការធ្វើដំណើរ	១៧.៦៥៥	៧១.៩០៩	១៣.២៥៧	៥៣.៩០០	៤.៣៩៨	៣៣,១៧%	១៨.០០៩	៣៣,៤១%

ចំណាយជំនាញវិជ្ជាជីវៈ	២៥.១១៣	១០២.១៩៦	២១.៥០០	៨៧.៥៧១	៣.៦១៣	១៦,៨០%	១៤.៦២៥	១៦,៧០%
ចំណាយកម្រៃក្រុមប្រឹក្សាភិបាល	៦១.៩០១	២៥២.១៨៥	៦១.៩២៤	២៥១.៧៥១	(២៣)	-០,០៤	៤៣៤	០,១៧%
ចំណាយសម្ភារៈផ្គត់ផ្គង់ ការិយាល័យ	៧៦.២៤០	៣១០.៤៤៤	៣៦.៩៥៦	១៤៩.៩៨៥	៣៩.២៨៤	១០៦,៣០%	១៦០.៤៥៩	១០៦,៩៨%
ចំណាយទំនាក់ទំនងផ្សេងៗ	១៨.៥២៦	៧៥.៤៦៩	១៨.០៦១	៧៣.៤៥១	៤៦៥	២,៥៧%	២.០១៨	២,៧៥%
ចំណាយពន្ធផ្សេងៗ	២៤.២៤១	៩៩.០៥៥	៧០.៥៤០	២៨៦.៤៧១	(៤៦.២៩៩)	-៦៥,៦៤%	(១៨៧.៤១៦)	-៦៥,៤២%
ចំណាយផ្សេងៗ	៩២.៦៩៤	៣៧៧.៣៨២	១២២.៨១៣	៤៩៩.១៨៤	(៣០.១១៩)	-២៤,៥២%	(១២១.៨០២)	-២៤,៤០%
ឱនភាពនៃការខាតបង់គណនី ពាណិជ្ជ	-	-	១៦៦.៧១៦	៦៧៨.៨៣៧	(១៦៦.៧១៦)	-១០០,០០%	(៦៧៨.៨៣៧)	-១០០,០០%
សរុបចំណាយរដ្ឋបាលទូទៅ និងការ លក់	១.៩៨៦.៦៤៧	៨.០៩២.៦១០	២.១៣៨.២៩៨	៨.៦៩៧.១៨០	(១៥១.៦៥១)	-៧,០៩%	(៦០៤.៥៧០)	-៦,៩៥%
ចំណេញប្រតិបត្តិការ	៤.៤៣០.២០៥	១៨.០៤៦.៩២២	៣.១២៣.០៣៩	១២.៦៩៣.៦៥៧	១.៣០៧.១៦៦	៤១,៨៦%	៥.៣៥៣.២៦៥	៤២,១៧%
ចំណាយហិរញ្ញប្បទាន	(២៧៨.៩៥៩)	(១.១៣៦.៥៣២)	(២៦៨.៦១០)	(១.០៩២.០៩៦)	(១០.៣៤៩)	៣,៨៥%	(៤៤.៤៣៦)	៤,០៧%
ប្រាក់ចំណេញមុនបង់ពន្ធ	៤.១៥១.២៤៦	១៦.៩១០.៣៩០	២.៨៥៤.៤២៩	១១.៦០១.៥៦១	១.២៩៦.៨១៧	៤៥,៤៣%	៥.៣០៨.៨២៩	៤៥,៧៦%

សម្រាប់ត្រីមាសទី៤ ឆ្នាំ២០២១ ចំណាយរដ្ឋបាលទូទៅ និងការលក់បានថយចុះចំនួន ៦០៤.៥៧០ ពាន់រៀល (១៥១.៦៥១ ដុល្លារអាមេរិក) ឬស្មើនឹង៦,៩៥% បើធៀបនឹងត្រីមាសទី៤ ឆ្នាំ២០២០។

៤. ការវិភាគប្រាក់ចំណេញក្រោយបង់ពន្ធ

ក.ស.ភ. ស្ថិតនៅក្រោមច្បាប់នៃក្រុមហ៊ុនពាណិជ្ជកម្មក្នុងវិស័យពន្ធដារ និងអាករ ដូចនេះ ក.ស.ភ. មានកាតព្វកិច្ចក្នុងការបង់ពន្ធលើប្រាក់ចំណេញប្រចាំឆ្នាំក្នុងអត្រា២០%។ ជាមួយគ្នានេះដែរ ចាប់ពីឆ្នាំ ២០១៩ តទៅ ក.ស.ភ. ឈប់ទទួលបានការលើកទឹកចិត្តពន្ធដារក្នុងវិស័យមូលបត្រ បន្ទាប់ពី ក.ស.ភ. ទទួលបានការលើកទឹកចិត្តពន្ធដារក្នុងវិស័យមូលបត្រចំនួន៣(បី)ឆ្នាំរួចហើយ (ចាប់ពីឆ្នាំ២០១៦ ដល់ឆ្នាំ២០១៨) ។

សម្រាប់ត្រីមាសទី៤ គិតត្រឹមថ្ងៃទី៣១ ខែធ្នូ ឆ្នាំ២០២១ ប្រៀបធៀបនឹងត្រីមាសទី៤ គិតត្រឹមថ្ងៃទី៣១ ខែធ្នូ ឆ្នាំ២០២០

បរិយាយ	សម្រាប់ការិយបរិច្ឆេទដែលបានបញ្ចប់សម្រាប់ត្រីមាសទី៤		សម្រាប់ការិយបរិច្ឆេទដែលបានបញ្ចប់សម្រាប់ត្រីមាសទី៤		បំរែបំរួល		បំរែបំរួល	
	ថ្ងៃទី៣១ ខែធ្នូ ឆ្នាំ២០២១		ថ្ងៃទី៣១ ខែធ្នូ ឆ្នាំ២០២០					
	ដុល្លារអាមេរិក	ពាន់រៀល	ដុល្លារអាមេរិក	ពាន់រៀល	ដុល្លារអាមេរិក	%	ពាន់រៀល	%
ប្រាក់ចំណេញមុនបង់ពន្ធ (ក)	៤.១៥១.២៤៦	១៦.៩១០.៣៩០	២.៨៥៤.៤២៩	១១.៦០១.៥៦១	១.២៩៦.៨១៧	៤៥,៤៣%	៥.៣០៨.៨២៩	៤៥,៧៦%
ចំណាយពន្ធលើប្រាក់ចំណេញ(ខ)	៩៣៨.៨០០	៣.៨២៣.១៦៩	៦៤៩.៣៥០	២.៦៣៩.៦៥៦	២៨៩.៤៥០	៤៤,៥៨%	១.១៨៣.៥១៣	៤៤,៨៤%
ប្រាក់ចំណេញសុទ្ធសម្រាប់ការិយបរិច្ឆេទ (ក)-(ខ)	៣.២១២.៤៤៦	១៣.០៨៧.២២១	២.២០៥.០៧៩	៨.៩៦១.៩០៥	១.០០៧.៣៦៧	៤៥,៦៨%	៤.១២៥.៣១៦	៤៦,០៣%
លទ្ធផលលម្អិតក្នុងការិយបរិច្ឆេទ	៣.២៧១.៧៣៣	១៣.៣២៨.២៤០	២.៣៨២.៧២៧	៩.៦៨៦.១៩១	៨៨៩.០០៦	៣៧,៣១%	៣.៦៤២.០៤៩	៣៧,៦០%
អត្រាពន្ធមធ្យម(ខ)/(ក)	២២,៦១%	២២,៦១%	២២,៧៥%	២២,៧៥%				

ក.ស.ភ. ទទួលបានប្រាក់ចំណេញសុទ្ធសម្រាប់ត្រីមាសទី៤ ឆ្នាំ២០២១ ចំនួន ១៣.០៨៧.២២១ ពាន់រៀល (៣.២១២.៤៤៦ ដុល្លារអាមេរិក) និងសម្រាប់ត្រីមាសទី៤ ឆ្នាំ២០២០ ចំនួន ៨.៩៦១.៩០៥ ពាន់រៀល (២.២០៥.០៧៩ ដុល្លារអាមេរិក) ដែលបង្ហាញឱ្យឃើញការកើនឡើងនូវប្រាក់ចំណេញសុទ្ធមានចំនួន ៤.១២៥.៣១៦ ពាន់រៀល (១.០០៧.៣៦៧ ដុល្លារអាមេរិក) ឬស្មើនឹង ៤៦,០៣%។ ការថយចុះនៃអត្រាពន្ធមធ្យមចំនួន ០,១៤% ពី ២២,៧៥% ក្នុងត្រីមាសទី៤ ឆ្នាំ២០២០ ទៅ ២២,៦១% ក្នុងត្រីមាសទី៤ ឆ្នាំ២០២១ ដោយសារចំណាយពន្ធលើប្រាក់ចំណេញមានការកើនឡើងចំនួន ១.១៨៣.៥១៣ ពាន់រៀល (២៨៩.៤៥០ ដុល្លារអាមេរិក) ឬស្មើនឹង ៤៤,៨៤% ។

៥. ការវិភាគពីកត្តានិងនិន្នាការដែលប៉ះពាល់ដល់ស្ថានភាពនិងលទ្ធផលហិរញ្ញវត្ថុ

៥.១. កំរិតនៃការជួញដូរក្នុងតំបន់និងជាសកលនិងសកលការបន្ថែមកម្ម

ស្ថានភាពហិរញ្ញវត្ថុ និងលទ្ធផលប្រតិបត្តិការរបស់ ក. ស. ភ. អាស្រ័យលើបរិមាណកុងតឺន័រឆ្លងកាត់ និង សកម្មភាពដឹកជញ្ជូនឆ្លងកាត់កំពង់ផែដែលពឹងផ្អែកលើទំហំពាណិជ្ជកម្មក្នុងស្រុក និងទូទាំងពិភពលោក ព្រមទាំងបរិមាណនៃការនាំចេញនិងការនាំចូលក្នុងតំបន់ដែលត្រូវបានធ្វើប្រតិបត្តិការ។ បរិមាណនៃការ ជួញដូរក្នុងស្រុក និងទូទាំងពិភពលោក និងបរិមាណនៃការនាំចេញ និងនាំចូលក្នុងស្រុកដែលបានធ្វើ ប្រតិបត្តិការនេះទទួលរងផលប៉ះពាល់ដោយសារការផ្លាស់ប្តូរលក្ខខណ្ឌសេដ្ឋកិច្ចហិរញ្ញវត្ថុ និងនយោបាយ ក្នុងតំបន់ និងសកលដែលហួសពីការគ្រប់គ្រងរបស់ ក. ស. ភ.។

៥.២. សមត្ថភាពទទួលកុងតឺន័រនៅចំណតផែកុងតឺន័រ LM១៧

ការលើកដាក់ចំបងៗត្រូវបានធ្វើឡើងនៅចំណតផែកុងតឺន័រ LM១៧។ ក. ស. ភ. មានសមត្ថភាព លើកដាក់ទំនិញជាកុងតឺន័រប្រមាណ ៣៤៨ ៨៩៨ TEU ក្នុងមួយឆ្នាំ គិតត្រឹមថ្ងៃទី៣១ ខែធ្នូ ឆ្នាំ២០២១។ ក. ស. ភ. ដើម្បីឆ្លើយតបនឹងកំណើននាឆ្នាំបន្ទាប់ ក. ស. ភ. មានគម្រោងនឹងបញ្ចប់ការអភិវឌ្ឍហេដ្ឋា រចនាសម្ព័ន្ធដែដំណាក់កាលទី៣ ដែលនឹងបង្កើនសមត្ថភាពលើកដាក់កុងតឺន័រនៅចំណតផែកុងតឺន័រ LM១៧ បន្ថែមចំនួន ២០០.០០០ TEU ។

បរិយាយ	សមត្ថភាពលើកដាក់				ផែនការ ឆ្នាំ២០២១
	ឆ្នាំ២០១៨	ឆ្នាំ២០១៩	ឆ្នាំ២០២០	ឆ្នាំ២០២១	
ចំណតផែកុងតឺន័រ LM១៧ (TEU)	២១៣.៥៧១	២៨១.០៤៥	២៩០.៨៥៧	៣៤៨.៨៩៨	៣២១.០៦៦

៥.៣. ប្រសិទ្ធភាពនៃប្រតិបត្តិការ

ដើម្បីបង្កើនប្រសិទ្ធភាពខ្ពស់ក្នុងប្រតិបត្តិការ ក. ស. ភ. មានគោលការណ៍កាត់បន្ថយចំណាយថ្លៃដើម ដោយប្រើធនធានដែលមានស្រាប់ និងការបំពាក់គ្រឿងចក្រលើកដាក់ទំនើបៗសម្រាប់បំរើឱ្យប្រតិបត្តិការ។ ដាក់ស្តែង ក. ស. ភ. បានអនុវត្តនូវវិធានការដូចខាងក្រោម ដើម្បីបង្កើនប្រសិទ្ធភាពប្រតិបត្តិការ៖

- បន្តបំពាក់គ្រឿងចក្រលើកដាក់ទំនើបៗដើម្បីបង្កើនល្បឿននៃការលើកដាក់ទំនិញនិង កាត់បន្ថយការរង់ចាំដោយសារការខូចខាតគ្រឿងចក្រ
- បន្តជម្រុញសមត្ថភាពផ្នែកប្រតិបត្តិការតាមរយៈការបណ្តុះបណ្តាល
- ពង្រីកចំណតផែដើម្បីធានាថានាវាដឹកកុងតឺន័រអាចដឹកជញ្ជូនចេញចូលបានលឿន និង ប្រកបដោយប្រសិទ្ធភាព
- ការពង្រីកទីលានស្តុកកុងតឺន័រជំហានទី៣ នៅចំណតផែកុងតឺន័រ LM១៧

- គ្រប់គ្រងទីលានស្តុកកុងតឺន័រឱ្យមានប្រសិទ្ធភាព ដោយកាត់បន្ថយការរក្សាទុកកុងតឺន័រ នៅលើទីលានក្នុងរយៈពេលយូរ
- ប្រើប្រាស់ចំណតផែនដីមានប្រសិទ្ធភាព ដោយការរៀបចំទីតាំងចូលចតនាវាទៅតាម ផែនការច្បាស់លាស់។

៥.៤. តម្លៃ

ក្នុងគោលបំណងដើម្បីរក្សាអតិថិជន ដែលមានស្រាប់ និងទាក់ទាញអតិថិជនថ្មី បន្ថែមទៀត ក. ស. ភ. បានផ្តល់តម្លៃអនុគ្រោះ លើសេវាពន្ធនាវា ដល់នាវាទេសចរណ៍ នាវាដឹកជញ្ជូនទំនិញរាយ និង នាវាដឹកជញ្ជូនកុងតឺន័រ និងប្រភេទនាវាដឹកជញ្ជូនទំនិញផ្សេងៗទៀត។ ជាមួយគ្នានេះដែរ ក. ស. ភ. ក៏បានផ្តល់តម្លៃអនុគ្រោះដល់សេវាកម្មលើកដាក់ទំនិញរាយ ទាំងនៅចំណតផែនដីកុងតឺន័ររបស់ ក. ស. ភ. និង នៅក្រៅចំណតផែនដីរបស់ ក. ស. ភ.។ ក្រៅពីការអនុគ្រោះថ្លៃសេវាកម្មលើកដាក់ទំនិញរាយ ក. ស. ភ. ក៏បាន ផ្តល់តម្លៃអនុគ្រោះជាកញ្ចប់សម្រាប់សេវាកម្មលើកដាក់កុងតឺន័រ (Stevedore) ដល់ក្រុមហ៊ុនដឹកជញ្ជូន កុងតឺន័រទាំងអស់ដោយផ្អែកតាមបរិមាណកុងតឺន័រដែលដឹកជញ្ជូនបាន។ នេះមានន័យថា បើនាវាដឹកជញ្ជូន កុងតឺន័ររបស់ក្រុមហ៊ុនណាមួយ ដែលដឹកជញ្ជូនកុងតឺន័របានកាន់តែច្រើន នឹងទទួលបានការបញ្ចុះតម្លៃ លើកទឹកចិត្តកាន់តែច្រើន។

៥.៥. ការតភ្ជាប់រវាងផែនការ

ការតភ្ជាប់រវាងផែនការដើរតួនាទីយ៉ាងសំខាន់ ដែលក្រុមហ៊ុនដឹកជញ្ជូនធ្វើការជ្រើសរើសកំពង់ផែ សម្រាប់ការដឹកជញ្ជូនទំនិញ។ ការតភ្ជាប់រវាងផែនការដែលមានប្រសិទ្ធភាពអាចជំរុញឱ្យ អ្នកដឹកជញ្ជូន កាត់បន្ថយពេលវេលាដឹកជញ្ជូន។ ប្រសិទ្ធភាពចរាចរណ៍រវាងផែនការ អាស្រ័យទៅលើសេវាកម្មផែនការ ផ្សេងទៀតដែលគ្រប់គ្រងលើចរាចរណ៍នៃការដឹកជញ្ជូនទំនិញ ព្រោះថាទីតាំងរបស់ ក. ស. ភ. មាន អំណោយផលសម្រាប់ការប្រមូលទំនិញដើម្បីដឹកជញ្ជូនតាមផ្លូវទឹក។

៥.៦. ការរំលស់

ការរំលស់កើតឡើងពីការរំលស់ហេដ្ឋារចនាសម្ព័ន្ធ និងសម្ភារកំពង់ផែ រួមទាំង ចំណតនាវា អគារ ឃ្នាំង និងគ្រឿងចក្រលើកដាក់។ ការប៉ាន់ស្មានអាយុកាលប្រើប្រាស់ទ្រព្យសំខាន់ៗ មានដូចជាចំណត នាវា អគារ (១០-៥០ឆ្នាំ) គ្រឿងចក្រគ្រឿងម៉ាស៊ីន (១០-១៥ឆ្នាំ) គ្រឿងសង្ហារឹម និងគ្រឿងបំពាក់ (៥ឆ្នាំ) កុំព្យូទ័រ (៥-១៥ឆ្នាំ) សម្ភារការិយាល័យ និងផ្សេងៗ (៥-១៥ឆ្នាំ) និងយានយន្ត (៨-១៥ឆ្នាំ)។ វិធីសាស្ត្ររំលស់ អាយុកាលប្រើប្រាស់ និងតម្លៃកាកសំណល់ត្រូវបានពិនិត្យ នៅរៀងរាល់កាលបរិច្ឆេទរាយការណ៍ ហើយ ត្រូវកែសម្រួលប្រសិនបើសមស្រប។

ខ- កត្តាសំខាន់ៗដែលប៉ះពាល់លើផលចំណេញ

១. កត្តាសេដ្ឋកិច្ចជាតិ តំបន់ និងសកល

បរិមាណទំនិញឆ្លងកាត់ ក.ស.ភ. ទាក់ទងដោយផ្ទាល់ទៅនឹង កត្តាសេដ្ឋកិច្ចជាតិ តំបន់ ឬ សកល។ ជាការចាំបាច់ដែល ក.ស.ភ. ត្រូវធ្វើការវិភាគសេដ្ឋកិច្ច និងពាណិជ្ជកម្ម ដើម្បីបានដឹងនូវនិន្នាការ កំណើន ឬការធ្លាក់ចុះនៃតម្រូវការដឹកជញ្ជូន។ នេះជាមូលដ្ឋាន ដើម្បីរៀបចំឆ្លើយតបបានទាន់ពេលវេលា ក៏ដូចជាធ្វើផែនការវិនិយោគហេដ្ឋារចនាសម្ព័ន្ធ ឬក៏បំពាក់គ្រឿងចក្របានសមស្រប។ នេះក៏អាចជួយឲ្យ ក.ស.ភ. ជៀសបានពីការវិនិយោគហួសតម្រូវការ ដែលធ្វើឲ្យខាតប្រយោជន៍ពីការប្រើប្រាស់ទុន ឬកប់ទុន ក្នុងករណីដែលតម្រូវការដឹកជញ្ជូនអាចធ្លាក់ចុះ។

២. ការគ្រប់គ្រងថ្លៃដើមនៃសេវាកម្ម

ការរក្សាបាននូវភាពប្រកួតប្រជែងខ្ពស់ក្នុងទីផ្សារ ជាកត្តាសំខាន់សម្រាប់និរន្តរភាពនៃការវិកលូតលាស់របស់ ក.ស.ភ. ក្នុងនោះ គឺគុណភាពសេវាកម្ម និងតម្លៃសេវាកម្មសមរម្យ។ ដើម្បីធានាបាននូវតម្លៃថ្លៃដើមនៃសេវាកម្មប្រកួតប្រជែង ក.ស.ភ. យកចិត្តទុកដាក់លើការគ្រប់គ្រងចំណាយប្រតិបត្តិការមួយចំនួនដូចខាងក្រោម៖

២.១. ចំណាយបៀវត្ស និងអត្ថប្រយោជន៍ផ្សេងៗទៀតលើបុគ្គលិក

ផ្នែកមួយនៃការចំណាយច្រើន គឺទៅលើបៀវត្សបុគ្គលិក និងអត្ថប្រយោជន៍ផ្សេងៗដែលស្មើនឹងអត្រា ១៨,៣៨% (អត្រា ៥,៧០% ជាបៀវត្សបុគ្គលិកផ្នែកប្រតិបត្តិការ និងអត្រា ១២,៦៨% ជាបៀវត្សបុគ្គលិកផ្នែករដ្ឋបាល និងអត្ថប្រយោជន៍ផ្សេងៗ) ធៀបនឹងចំណូលសរុបពីផលអាជីវកម្ម និងសេវាកម្មក្នុងត្រីមាសទី៣ ឆ្នាំ២០២១ ដែលបានកត់ត្រាជាចំណាយថ្លៃដើមនៃសេវាកម្ម និងចំណាយរដ្ឋបាលទូទៅ។ ទោះជាយ៉ាងណា ក.ស.ភ. បានរៀបចំផែនការធនធានមនុស្សត្រឹមត្រូវតាមទំហំការងារ និងការរៀបចំប្រាក់បៀវត្ស យោងតាមបរិមាណកុងតឺន័រឆ្លងកាត់(ធ្វើអ៊ីយូ) ដែលជួយឲ្យការចំណាយលើបុគ្គលិកមិនមានការប៉ះពាល់ខ្លាំងលើប្រាក់ចំណេញ។

២.២. ចំណាយថ្លៃដងយោង

ចំណាយថ្លៃដើមនៃសេវាកម្មដ៏ធំមួយផ្នែកទៀតគឺចំណាយថ្លៃដងយោងដែលស្មើនឹង ៨,៣៩% បើធៀបទៅនឹងចំណូលសរុបពីផលអាជីវកម្ម និងសេវាកម្ម ក្នុងត្រីមាសទី៣ ឆ្នាំ២០២១។ ក.ស.ភ. បានចុះកិច្ចសន្យាជាមួយក្រុមហ៊ុនដៃគូអាជីវកម្មចំនួនបី ក្នុងការប្រើប្រាស់ដងយោង សម្រាប់សេវាកម្មលើកដាក់លើស្ពានដែរ។ យោងតាមកិច្ចសន្យាភាគរយនៃការបែងចែកប្រាក់ចំណូលទៅកាន់ក្រុមហ៊ុនដៃគូនៅត្រឹម ៩០% និង៨០% បន្ទាប់ពីការធ្វើប្រតិបត្តិការបានរយៈពេល៣ ទៅ ៥ឆ្នាំ។ ក.ស.ភ. រំពឹងថា ចំណាយថ្លៃដងយោងនឹងបន្តកើនឡើង ព្រោះកំណើនបរិមាណទំនិញឆ្លងកាត់ត្រូវបានព្យាករណ៍ថាបន្តឡើងខ្ពស់ក្នុងពេលខាងមុខ។ យ៉ាងណាមិញការចំណាយនេះ គឺប៉ះពាល់ដល់ផលចំណេញតិចតួចប៉ុណ្ណោះ ពីព្រោះការកើនឡើងនៃបរិមាណកុងតឺន័របានធ្វើឲ្យចំណូលរបស់ ក.ស.ភ. មានការកើនឡើងដូចគ្នា។ តារាងខាងក្រោមនេះបង្ហាញពីភាគរយនៃការបែងចែកប្រាក់ចំណូល៖

ម្ចាស់ ដងយោង	ឈ្មោះ ដងយោង	ចំនួន	សមត្ថ ភាព (គោន)	ចំណែក ប្រាក់ ចំណូល របស់ ម្ចាស់ដង យោង	ចំណែកប្រាក់ ចំណូលរបស់ ក.ស.ភ.	កាលបរិច្ឆេទ កិច្ចសន្យា
Sovereign	ដងយោង បណ្ណេតទី១	១	៨០	៨០%	២០%	០១/០២/២០២១-៣១/០១/២០២២
	ដងយោង បណ្ណេតទី២	១	៦០	៨០%	២០%	
Jeong Myeong International Co.,Ltd	ដងយោង ចល័តទី១	១	៤១	៩០%	១០%	០១/០១/២០១៣-៣១/១២/២០១៣
				៨៥%	១៥%	០១/០១/២០១៤-៣១/១២/២០១៤
				៨០%	២០%	០១/០១/២០១៥-៣១/១២/២០២៤
Port Stevedoring Company Limited	ដងយោង FCC	៣	៤០	៩០%	១០%	០៧/០៩/២០២១- ០៧/០៩/២០២៤
				៨៥%	១៥%	០៨/០៩/២០២៤- ០៨/០៩/២០២៥
				៨០%	២០%	០៩/០៩/ ២០២៥-០៩/០៩/ ២០៤១

* ក្រុមហ៊ុន Sung kwang បានប្តូរឈ្មោះទៅជាក្រុមហ៊ុន Jeong Myeong International Co., Ltd. ។

៣. កាតព្វកិច្ចពន្ធផ្សេងៗ

ក.ស.ភ. ស្ថិតក្រោមច្បាប់សហគ្រាសពាណិជ្ជកម្មពាក់ព័ន្ធនឹងបញ្ហាពន្ធដារ។ ក.ស.ភ. ស្ថិតនៅក្រោមរបបស្វ័យប្រកាស និងចាត់ទុកជាអ្នកជាប់ពន្ធដំបំពោះការបង់ពន្ធ។ ដូចនេះ ក.ស.ភ. មានកាតព្វកិច្ចបង់ពន្ធ និងអាករតាមការកំណត់នៃច្បាប់និងបទប្បញ្ញត្តិជាធរមាន។

៣.១. ពន្ធលើប្រាក់ចំណេញ

ក.ស.ភ. មានកាតព្វកិច្ចបង់ពន្ធលើប្រាក់ចំណេញក្នុងអត្រា២០% ដោយបង់ប្រាក់រំដោះពន្ធលើប្រាក់ចំណេញ ១% នៃផលរបរប្រចាំខែ។ ប្រាក់រំដោះពន្ធលើប្រាក់ចំណេញ ១% ប្រចាំខែនឹងត្រូវទូទាត់កាត់កងជាមួយពន្ធលើប្រាក់ចំណេញ ២០% នៃចុងឆ្នាំសារពើពន្ធនីមួយៗ។ ក.ស.ភ. ធ្វើការបោះផ្សាយលក់មូលបត្រកម្មសិទ្ធិនៅថ្ងៃទី៩ ខែធ្នូ ឆ្នាំ២០១៥។ យោងតាមអនុក្រឹត្យលេខ០១អនក្រ.បកចុះថ្ងៃទី៨ខែមករា ឆ្នាំ២០១៥ ស្តីពីការលើកទឹកចិត្តពន្ធដារក្នុងវិស័យមូលបត្រសហគ្រាសបោះផ្សាយលក់មូលបត្រកម្មសិទ្ធិទទួលបានការលើកទឹកចិត្តដោយបន្ថយពន្ធលើប្រាក់ចំណេញចំនួន ៥០% នៃពន្ធលើប្រាក់ចំណេញត្រូវបង់សម្រាប់រយៈពេល៣ឆ្នាំគិតចាប់ពីថ្ងៃដែលអនុក្រឹត្យនេះចូលជាធរមាន។ ជាមួយគ្នានេះដែរ ចាប់ពីឆ្នាំ២០១៩ តទៅ ក.ស.ភ. ឈប់ទទួលបានការលើកទឹកចិត្តពន្ធដារក្នុងវិស័យមូលបត្រ ដូចនេះ ក.ស.ភ. នឹងអនុវត្តកាតព្វកិច្ចពន្ធលើប្រាក់ចំណេញដូចធម្មតារីឺ។

៣.២. អាករលើតម្លៃបន្ថែម

ក.ស.ភ. ជាក្រុមហ៊ុនដែលចុះបញ្ជីអាករលើតម្លៃបន្ថែម។ ក.ស.ភ. បានគិតអាករលើតម្លៃបន្ថែមតាមអត្រា១០% នៃចំនួនទឹកប្រាក់លើវិក្កយបត្រពេលដែលចេញវិក្កយបត្រទៅអតិថិជន។ ក.ស.ភ.

. ជាភ្នាក់ងារប្រមូលពន្ធនេះជូនរាជរដ្ឋាភិបាលព្រោះនេះជាអាករលើធាតុចេញរបស់ ក.ស.ភ.។ អាករលើ ធាតុចេញនេះនឹងត្រូវកាត់កងជាមួយអាករលើធាតុចូល១០%នៅពេលដែល ក.ស.ភ. បង់ប្រាក់ទៅអ្នក ផ្គត់ផ្គង់សម្រាប់ការទិញ។

៣.៣. ពន្ធកាត់ទុកលើចំណូលការប្រាក់

ក.ស.ភ. មានកាតព្វកិច្ចបង់ពន្ធកាត់ទុកលើចំណូលការប្រាក់តាមអត្រា ៤% លើបញ្ជីទូទៅនិង ៦% លើបញ្ជីមានកាលកំណត់។ បច្ចុប្បន្ន ក.ស.ភ. មានបញ្ជីមានកាលកំណត់នៅធនាគារពាណិជ្ជកម្ម ក្រៅប្រទេសនៃកម្ពុជា (FTB)។

៣.៤. ពន្ធនាំចូល

ក.ស.ភ. មានកាតព្វកិច្ចបង់ពន្ធនាំចូលលើសម្ភារ និងវត្ថុធាតុដើមតាមអត្រាចន្លោះពី ៧% ទៅ ៣៥% អាស្រ័យលើប្រភេទទំនិញនីមួយៗដែលកំណត់ដោយអគ្គនាយកដ្ឋានគយ និងរដ្ឋាករ។ យោង តាមគម្រោងអភិវឌ្ឍន៍ហេដ្ឋារចនាសម្ព័ន្ធផែដំណាក់កាលបន្ទាប់ នៅចំណតផែកុងតឺន័រ LM១៧ នៅឆ្នាំ ២០២១ ក.ស.ភ. នឹងគ្រោងនាំចូលគ្រឿងចក្រលើកដាក់កុងតឺន័រ ដូចនេះ ចំណាយលើពន្ធនាំចូលនឹង មានការកើនឡើង។

គ- ការប្រែប្រួលសំខាន់ៗលើការលក់ និងចំណូល

ចំណូលសំខាន់របស់ ក.ស.ភ. រួមមានប្រាក់ចំណូលពីការលើកដាក់ក្រោមដងយោង (Stevedoring) ការលើកដាក់នៅទីលាន (LOLO) និងចំណូលកិច្ចការផែដែលពាក់ព័ន្ធនឹងការដឹកជញ្ជូនកុងតឺន័រ ដែល ស្មើប្រមាណ ៩២% ធៀបនឹងចំណូលសរុបពីផលអាជីវកម្ម និងសេវាកម្ម ក្នុងត្រីមាសទី៣ ឆ្នាំ២០២១។ កត្តាសំខាន់នៃការកើនឡើងប្រាក់ចំណូល គឺបានមកពីកំណើនចំនួនកុងតឺន័រ ទំនិញរាយ នាវាឆ្លងកាត់ និងចំណុះនាវា ស្របតាមការលូតលាស់ វិស័យសំណង់ វិស័យកសិកម្មវិស័យពាណិជ្ជកម្ម និងវិស័យ ឧស្សាហកម្មវាយនភណ្ឌ(សំលៀកបំពាក់និងស្បែកជើង)។ ជាមួយគ្នានេះដែរ ការដាក់ឱ្យដំណើរការនូវ កំពង់ផែមេ កែម៉េបប្រទេសវៀតណាម ក៏ជាប្រភពនៃកំណើនបរិមាណកុងតឺន័រឆ្លងកាត់ ក.ស.ភ.។ ដាក់ ស្តែង ការដឹកជញ្ជូនឆ្លងកាត់ ក.ស.ភ. ទៅកាន់កំពង់ផែមេ កែម៉េប មានការចំណេញពេលវេលាដោយដឹក ជញ្ជូនទៅផ្ទាល់ទៅកាន់ប្រទេសកុងតឺន័របំប៉នប៉ាស៊ីហ្វិកប៉ែកខាងកើត និងសហរដ្ឋអាមេរិកប៉ែកខាងលិច។

ឃ- ផលប៉ះពាល់នៃការប្តូររូបិយបណ្ណអត្រាការប្រាក់និងថ្លៃទំនិញ

១. ផលប៉ះពាល់ពីអត្រាប្តូរប្រាក់

ក.ស.ភ. បានកត់ត្រាបញ្ជីគណនេយ្យ ដោយប្រើប្រាស់រូបិយបណ្ណដុល្លារអាមេរិក ដោយសារ ចំណូលពីប្រតិបត្តិការអាជីវកម្ម និងសេវាកម្មភាគច្រើនជាប្រាក់ដុល្លារអាមេរិក និងការទូទាត់លើការងារ ជូនដុលគ្រឿងចក្រធំៗ ប្រេងឥន្ធនៈ និងចំណាយផ្សេងៗមួយចំនួនទៀត ក៏ជាប្រាក់ដុល្លារអាមេរិកដែរ

លើកលែងតែការចំណាយលើប្រាក់បៀវត្ស និងការបង់ពន្ធ។ ហេតុដូច្នោះនេះផលប៉ះពាល់ពីអត្រាប្តូរប្រាក់សម្រាប់ ក.ស.ភ. គឺមានកម្រិតអប្បបរមា។

២. ផលប៉ះពាល់ពីអត្រាការប្រាក់

ក.ស.ភ. មិនបានកត់ត្រាបំណុលហិរញ្ញវត្ថុដែលមានអត្រាការប្រាក់ថេរតាមតម្លៃទីផ្សារដោយសារភាពលំអៀងត្រូវបានបញ្ចូលក្នុងរបាយការណ៍លំដាប់ចំណេញ ឬខាតនោះទេហើយ ក.ស.ភ. ក៏ពុំមានឧបករណ៍ហិរញ្ញវត្ថុដើរទីផ្សារចុងការិយបរិច្ឆេទនេះដែរ។ ដូច្នោះការផ្លាស់ប្តូរអត្រាការប្រាក់នាចុងការិយបរិច្ឆេទពុំមានផលប៉ះពាល់ដល់ប្រាក់ចំណេញ ឬខាតនោះទេ របស់ ក.ស.ភ.។

៣. ផលប៉ះពាល់ពីការប្រែប្រួលតម្លៃប្រេងឥន្ធនៈ

ប្រតិបត្តិការរបស់ ក.ស.ភ. ពឹងផ្អែកយ៉ាងខ្លាំងទៅលើគ្រឿងចក្រ ដែលមានតម្រូវការប្រើប្រាស់ប្រេងឥន្ធនៈខ្ពស់។ ការប្រែប្រួលតម្លៃប្រេងឥន្ធនៈ នឹងប៉ះពាល់ដល់ថ្លៃដើមសេវាកម្ម។ អាស្រ័យហេតុនេះ ក.ស.ភ. បានពង្រឹងការគ្រប់គ្រងលើចំណាយប្រតិបត្តិការតាមរយៈការបង្កើនប្រសិទ្ធភាពការងារលើកដាក់ការរៀបចំទីលានស្តុកកុងតឺន័រ ដែលអាចកាត់បន្ថយការលើកដាក់ និងការចល័តគ្រឿងចក្រច្រើនដែលមិនចាំបាច់។ ជាមួយគ្នានេះដែរ ក.ស.ភ. បានបំពាក់គ្រឿងចក្រទំនើបៗក្នុងការលើកដាក់ដែលប្រើប្រាស់ថាមពលអគ្គិសនីជំនួសវិញ។

៤- ផលប៉ះពាល់ពីអតិផរណា

កំណើននៃត្រាអតិផរណាអាចមានផលប៉ះពាល់ដល់ការចំណាយ និងការវិនិយោគរបស់ក្រុមហ៊ុនព្រោះតម្លៃទំនិញមានការកើនឡើង ហើយអំណាចទិញបានថយចុះ។ ប៉ុន្តែ យោងតាមរបាយការណ៍របស់ធនាគារពិភពលោកកម្ពុជាមានអត្រាអតិផរណាជាមធ្យម ៣.១% ក្នុងឆ្នាំ២០២១ ដែលកម្រិតអតិផរណានេះ ពុំប៉ះពាល់ធ្ងន់ធ្ងរដល់ស្ថានភាពហិរញ្ញវត្ថុ និងលទ្ធផលប្រតិបត្តិការ ក.ស.ភ. នោះទេ។

៥- គោលនយោបាយសេដ្ឋកិច្ច សារពើពន្ធ និងរូបិយវត្ថុរបស់រាជរដ្ឋាភិបាល

ក.ស.ភ. បាន និងកំពុងទទួលផលពីគោលនយោបាយសំខាន់ៗរបស់រាជរដ្ឋាភិបាល ដែលក្នុងនោះរួមមាន ដូចខាងក្រោម៖

- ❖ គោលនយោបាយស្តីពីការជម្រុញការនាំចេញអង្ករបាននិងកំពុងផ្តល់ផលវិជ្ជមានដល់កំណើននៃការនាំចេញផលិតផលនេះតាមក.ស.ភ.
- ❖ គោលនយោបាយក្នុងការអនុគ្រោះពន្ធលើការនាំចូលឧបករណ៍/គ្រឿងចក្រកសិកម្មនាំឱ្យមានការវិនិយោគខ្លាំងលើវិស័យកសិកម្ម
- ❖ កិច្ចខិតខំប្រឹងប្រែងរបស់រាជរដ្ឋាភិបាលក្នុងការស្វែងរកការអនុគ្រោះពន្ធនិងកូតាពីប្រទេសជាដៃគូ បាននិងកំពុងជម្រុញឱ្យមានការនាំចេញខ្ពស់
- ❖ ការរៀបចំឱ្យមានតំបន់សេដ្ឋកិច្ចពិសេសនិងភស្តុភារគយមានដែនកំណត់បាននិងកំពុងទាក់ទាញឱ្យមានការវិនិយោគដោយផ្ទាល់ពីបរទេស

- ❖ គោលនយោបាយឧស្សាហកម្មកម្ពុជាឆ្នាំ២០១៥-២០២៥ បាននិងកំពុងទាក់ទាញវិនិយោគិន ឱ្យមកវិនិយោគនៅប្រទេសកម្ពុជានិងការបង្កើតរោងចក្រធុនធំព្រមទាំងសហគ្រាសធុនតូច និងមធ្យម
- ❖ គោលនយោបាយរបស់រាជរដ្ឋាភិបាលជម្រុញការដឹកជញ្ជូនតាមផ្លូវទឹក
- ❖ ធនាគារជាតិនៃកម្ពុជា បាននិងកំពុងបន្តអនុវត្តគោលនយោបាយរូបិយវត្ថុតឹងរឹងនិងអត្រាប្តូរ ប្រាក់សេរីដែលមានការគ្រប់គ្រង។ គោលនយោបាយនេះបាននិងកំពុងរួមចំណែកក្នុងការ បង្កើនទំនុកចិត្តសាធារណៈក្នុងបរិស្ថានម៉ាក្រូសេដ្ឋកិច្ចនៃប្រទេសកម្ពុជានិងជម្រុញការធ្វើ អាជីវកម្មពីវិស័យឯកជន
- ❖ ការលើកទឹកចិត្តពន្ធដារក្នុងវិស័យមូលបត្រដល់សហគ្រាសបោះផ្សាយលក់មូលបត្រនៅកម្ពុជា បាននិងកំពុងជម្រុញឱ្យក្រុមហ៊ុនឯកជន និងសហគ្រាសរដ្ឋចូលទីផ្សារមូលបត្រកាន់តែច្រើន ដែលចូលរួមចំណែកក្នុងការអភិវឌ្ឍសេដ្ឋកិច្ចជាតិ។

ផ្នែកទី ៥
ព័ត៌មានចាំបាច់ផ្សេងទៀតសម្រាប់
ការការពារវិនិយោគិន

សម្រាប់ត្រីមាសទី៤ ឆ្នាំ២០២១ ក. ស. ភ. មានព័ត៌មានចាំបាច់សម្រាប់ការវិនិយោគិនដូចខាងក្រោម៖

- បានសម្រេចអនុម័តរបាយការណ៍ស្តីពីលទ្ធផលការងារអាជីវកម្ម/សេវាកម្ម និងហិរញ្ញវត្ថុសម្រាប់រយៈពេល ១០ខែ ដើមឆ្នាំ២០២១ និងប៉ាន់ស្មានលទ្ធផលប្រចាំឆ្នាំ២០២១ និងគម្រោងផែនការអាជីវកម្ម/សេវាកម្ម និងហិរញ្ញវត្ថុឆ្នាំ២០២២ របស់ ក. ស. ភ.
- បានសម្រេចអនុញ្ញាតឱ្យ ក. ស. ភ. បន្តសហការក្នុងគោលដៅវិនិយោគលើការអភិវឌ្ឍចំណតផែរណបពហុបំណងទន្លេបិទ UM២ ជាមួយក្រុមហ៊ុន PTL COOPERATION CO.,LTD តាមគោលការណ៍ ដែលបានសម្រេចលើកិច្ចសហការវិនិយោគចំណតផែរណបពហុបំណង TS ១១ ដោយត្រូវស្នើសុំការសម្រេចពីក្រសួងអាណាព្យាបាលទាំងពីរជាមុន
- បានសម្រេចឱ្យ ក. ស. ភ. រង់ចាំការសម្រេចជាគោលការណ៍ពីក្រសួងសេដ្ឋកិច្ច និងហិរញ្ញវត្ថុជាមុនសិន មុននឹងបន្តនីតិវិធីនៃការជួលដីរបស់លោកជំទាវឧកញ៉ា សេង គាង ដែលស្ថិតនៅបណ្តោយផ្លូវជាតិលេខ ៦អា ឃុំព្រែកអញ្ចាញ ស្រុកមុខកំពូល ខេត្តកណ្តាល សម្រាប់គម្រោងអភិវឌ្ឍន៍ចំណតផែរណបពហុបំណង UM១
- បានទទួលជ្រាបនូវរបាយការណ៍អំពីគម្រោងអភិវឌ្ឍន៍ មជ្ឈមណ្ឌលពាណិជ្ជកម្ម The City Gate របស់ក្រុមហ៊ុន ចៀន ឈឹង ថៃ គ្រុប។ ទន្ទឹមនឹងនេះ ក. ស. ភ. ត្រូវខិតខំបន្តសហការ និងតាមជំរុញក្រុមហ៊ុននេះ ក្នុងការសងប្រាក់ដែលជំពាក់ និងអនុវត្តកាតព្វកិច្ចពាក់ព័ន្ធស្របតាមកិច្ចសន្យា
- បានពិនិត្យ និងឯកភាពលើសេចក្តីព្រាងបទបញ្ជាផ្ទៃក្នុងស្តីពី ការបោះឆ្នោតជ្រើសរើសអ្នកតំណាងនិយោជិត ក. ស. ភ.

ហត្ថលេខារបស់អភិបាលកំពង់ផែស្វយ័តភ្នំពេញ

ថ្ងៃទី២៨ ខែកុម្ភៈ ឆ្នាំ២០២២

បានអាន និងឯកភាព



ហត្ថលេខា

សួន ចេនា

សមាជិកក្រុមប្រឹក្សាភិបាលតំណាង
ក្រសួងសាធារណការ និងដឹកជញ្ជូន

ថ្ងៃទី២៨ ខែកុម្ភៈ ឆ្នាំ២០២២

បានអាន និងឯកភាព



ហត្ថលេខា

ឱត សុចល

សមាជិកក្រុមប្រឹក្សាភិបាល
អភិបាលមិនប្រតិបត្តិ



អាសយដ្ឋាន / Address

ចំណតផ្ទុកគំនរ LM១៧ / Container Terminal LM17

ភូមិកណ្តាលលើ ឃុំបន្ទាយដែក ស្រុកកៀនស្វាយ ខេត្តកណ្តាល
Kandal Leu Village, Bantey Dek Commune,
Kien Svay District, Kandal Province.

ចំណតផ្ទុកធុរចំណុច TS៣ / Container Terminal TS3

#៦៤៩ តិរៈវិថីព្រះស៊ីសុវត្ថិ សង្កាត់ស្រះចក ខណ្ឌដូនពេញ រាជធានីភ្នំពេញ
#649, Street 1 (Preah Sisowath), Sras Chork Commune,
Daun Penh District, Phnom Penh City.

ចំណតផ្ទេរអ្នកដំណើរ និងទេសចរ TS១ / Passenger and Tourist Terminal TS1

តិរៈវិថីព្រះស៊ីសុវត្ថិ សង្កាត់វត្តភ្នំ ខណ្ឌដូនពេញ រាជធានីភ្នំពេញ
Street 1 (Preah Sisowath), Wat Phnom Commune,
Daun Penh District, Phnom Penh City.

ចំណតផ្ទុកធុរចំណុចគោរកោ / Multipurpose Terminal Koh Roka

ភូមិគោរកោ ឃុំគោរកោ ស្រុកពាមជរ ខេត្តព្រៃវែង
Koh Roka Village, Koh Roka Commune,
Peam Chor District, Prey Veng Province.

ចំណតផ្ទេរឆ្នេរមិន UM២ / Tonle Bet Port UM2

ភូមិទន្លេបឹង ឃុំទន្លេបឹង ស្រុកត្បូងឃ្មុំ ខេត្តត្បូងឃ្មុំ
Tonle Bet Village, Tonle Bet Commune,
Thbong Khmoum District, Thbong Khmoum Province.

មជ្ឈមណ្ឌលពាណិជ្ជកម្មថ្រោយអឺម / Triumph Commercial Center

ភូមិបឹងសាឡាង សង្កាត់បួស្សីកែវ ខណ្ឌបួស្សីកែវ រាជធានីភ្នំពេញ
Boeung Salang Village, Reusseykeo Commune
Reusseykeo District, Phnom Penh City.

ទំនាក់ទំនង / Contact

Email : ppapmpwt@online.com.kh
Tel/Fax : +855 23 427 802
Website : www.ppap.com.kh

