



របាយការណ៍ប្រចាំត្រីមាសទី៤ ឆ្នាំ២០២០



របាយការណ៍

ប្រចាំត្រីមាសទី៤ ឆ្នាំ២០២០

(គិតត្រឹមថ្ងៃទី៣១ ខែធ្នូ ឆ្នាំ២០២០)

របស់ក្រុមហ៊ុនស្រូវស្រែក

**១. ព័ត៌មានហិរញ្ញវត្ថុសង្ខេប ក្រាហ្វិកអំពីព័ត៌មានហិរញ្ញវត្ថុសង្ខេប និងកម្មសិទ្ធិភាព
ភាគហ៊ុនិកធម្មតា**

១.១. ព័ត៌មានហិរញ្ញវត្ថុសង្ខេប

បរិយាយ		៣១ ធ្នូ ឆ្នាំ២០២០	៣១ ធ្នូ ឆ្នាំ២០១៩	៣១ ធ្នូ ឆ្នាំ២០១៨
ស្ថានភាពហិរញ្ញវត្ថុ (ពាន់រៀល)				
ទ្រព្យសកម្មសរុប		៨៣៦.១០៣.៣៦៨	៨១៧.៥៤២.៩៤៨	៧៥១.៨៨៦.៧០៥
បំណុលសរុប		១៨៤.១៥៤.១៥៩	១៩៨.៥៤០.៩៥២	១៨៥.៥០០.៥៧៧
មូលធនសរុប		៦៥១.៩៤៩.២០៩	៦១៩.០០១.៩៩៦	៥៦៦.៣៨៦.១២៨
លទ្ធផលហិរញ្ញវត្ថុ (ពាន់រៀល)		ត្រីមាសទី៤ ឆ្នាំ២០២០	ត្រីមាសទី៤ ឆ្នាំ២០១៩	ត្រីមាសទី៤ ឆ្នាំ២០១៨
ចំណូលសរុប		២៦.៨៥៥.១៤៦	២៩.៨៤៧.៨៨៧	២២.២១១.១៨៦
ចំណេញ/(ខាត) មុនបង់ពន្ធ		១១.៦០១.៥៦១	១៥.៥៤២.៣៧៦	៩.៧៩០.៧៩៩
ចំណេញ/(ខាត) សុទ្ធក្នុងការិយបរិច្ឆេទ		៨.៩៦១.៩០៥	១២.២២៨.៥១០	៨.៥៦៩.៧១៩
លទ្ធផលលម្អិតក្នុងការិយបរិច្ឆេទ		៩.៦៨៦.១៩១	១២.៦១០.៩៤៣	៨.៦៨៥.៥៨៨
អនុបាតហិរញ្ញវត្ថុ		ត្រីមាសទី៤ ឆ្នាំ២០២០	៣១ ធ្នូ ឆ្នាំ២០១៩	៣១ ធ្នូ ឆ្នាំ២០១៨
អនុបាតសាធនភាព (ភាគរយ)		៦,៨៨	៣០,១៣	២៤,២០
អនុបាត សន្ទនីយភាព	អនុបាតចរន្ត (ចំនួនដង)	៣,៨៦	៤,១៧	៤,៨៤
	អនុបាតចរន្តលឿន (ចំនួនដង)	៣,៨៦	៤,១៧	៤,៨៤
		ត្រីមាសទី៤ ឆ្នាំ២០២០	ត្រីមាសទី៤ ឆ្នាំ២០១៩	ត្រីមាសទី៤ ឆ្នាំ២០១៨
អនុបាត ចំណេញភាព	អនុបាតចំណេញធៀបនឹង ទ្រព្យសកម្ម (ភាគរយ)	១,១៦	១,៥៤	១,១៦
	អនុបាតចំណេញធៀបនឹងមូល ធន(ភាគរយ)	១,៤៩	២,០៤	១,៥៣
	អនុបាតគម្លាតចំណេញដុល (ភាគរយ)	៧០,៣១	៦៩,៧៨	៦៥,២២

អនុបាតគម្លាតចំណេញភាព (ភាគរយ)	៣៦,០៧	៤២,២៥	៣៩,១០
ចំណេញក្នុងមួយឯកតាមូលបត្រ កម្មសិទ្ធិ (រៀល)	៤៦៨,២៩	៦០៩,៦៨	៤១៩,៩១
អនុបាតលទ្ធភាពសងការប្រាក់ (ចំនួនដង)	១៣,៤១	១៦,៥៧	៩,៨៦

១.២. ក្រាហ្វិកអំពីព័ត៌មានហិរញ្ញវត្ថុសង្ខេប (គិតត្រឹមថ្ងៃទី៣១ ខែធ្នូ ឆ្នាំ២០២០)

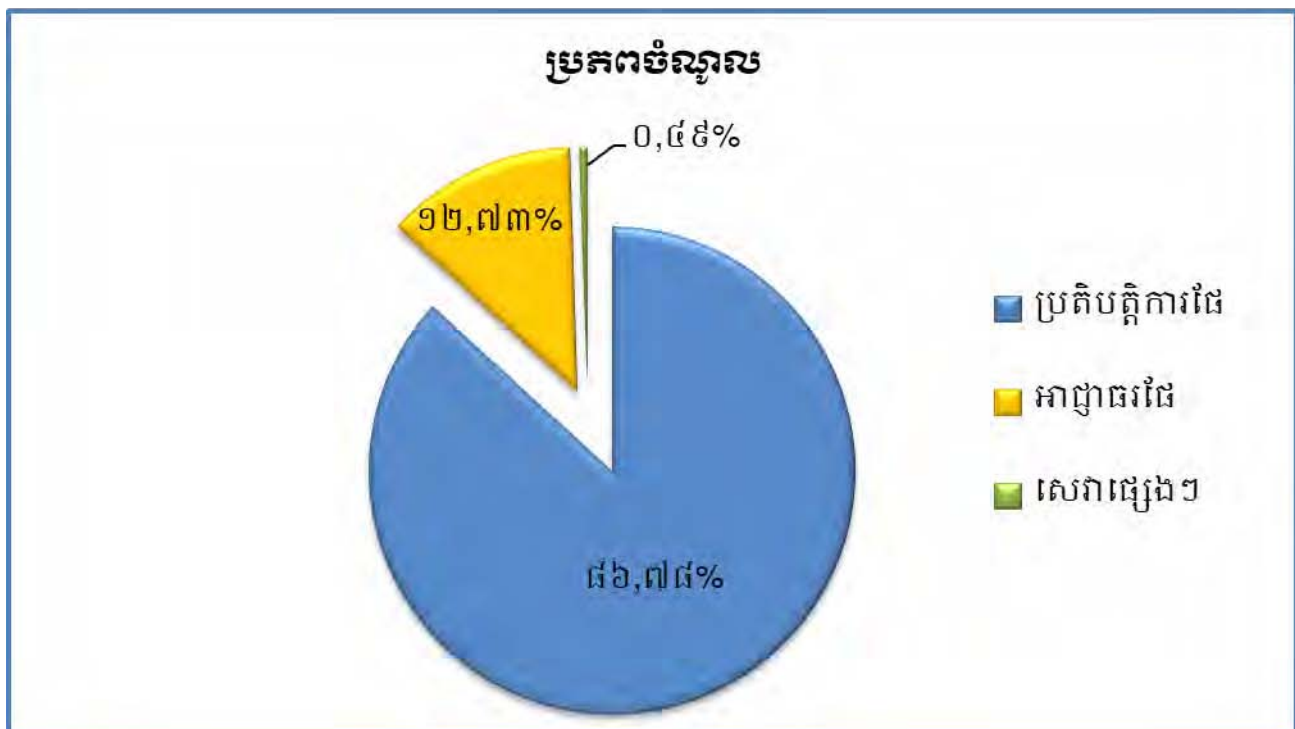
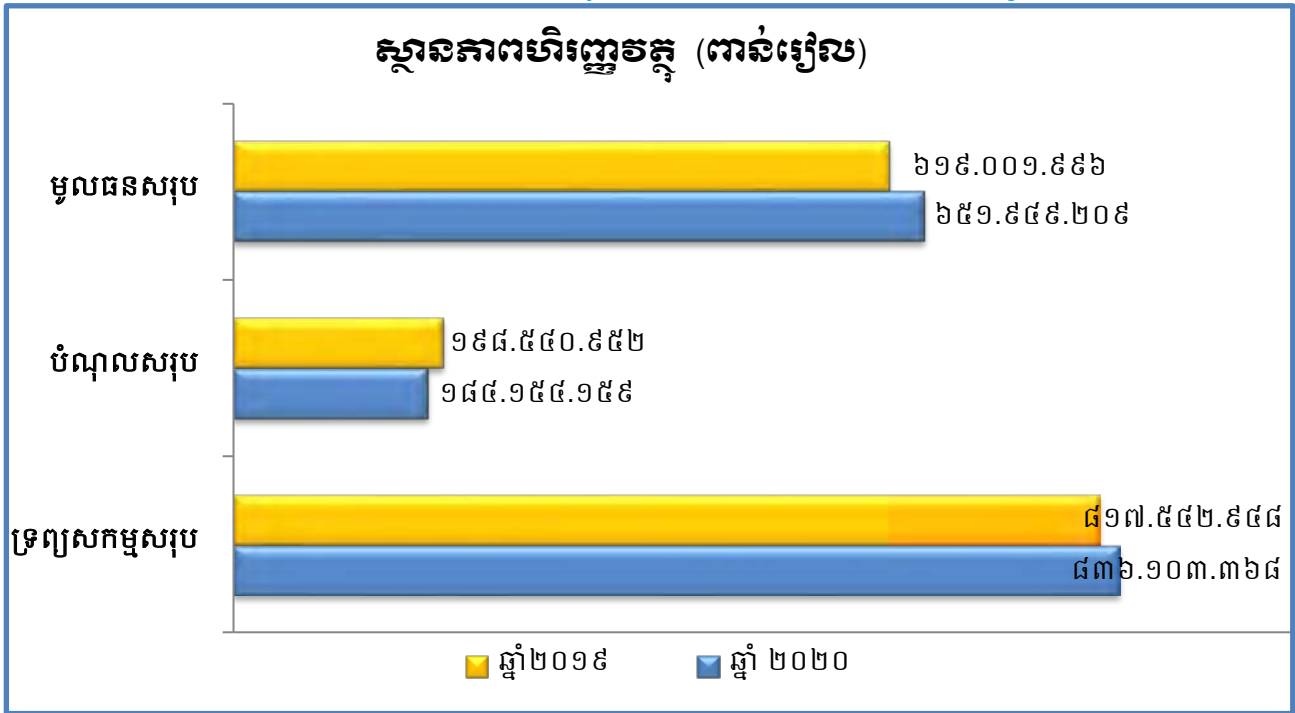

**ការបែងចែកប្រភេទចំណូលធៀបនឹងចំណូលសរុបពី
ផលអាជីវកម្ម និងសេវាកម្ម**

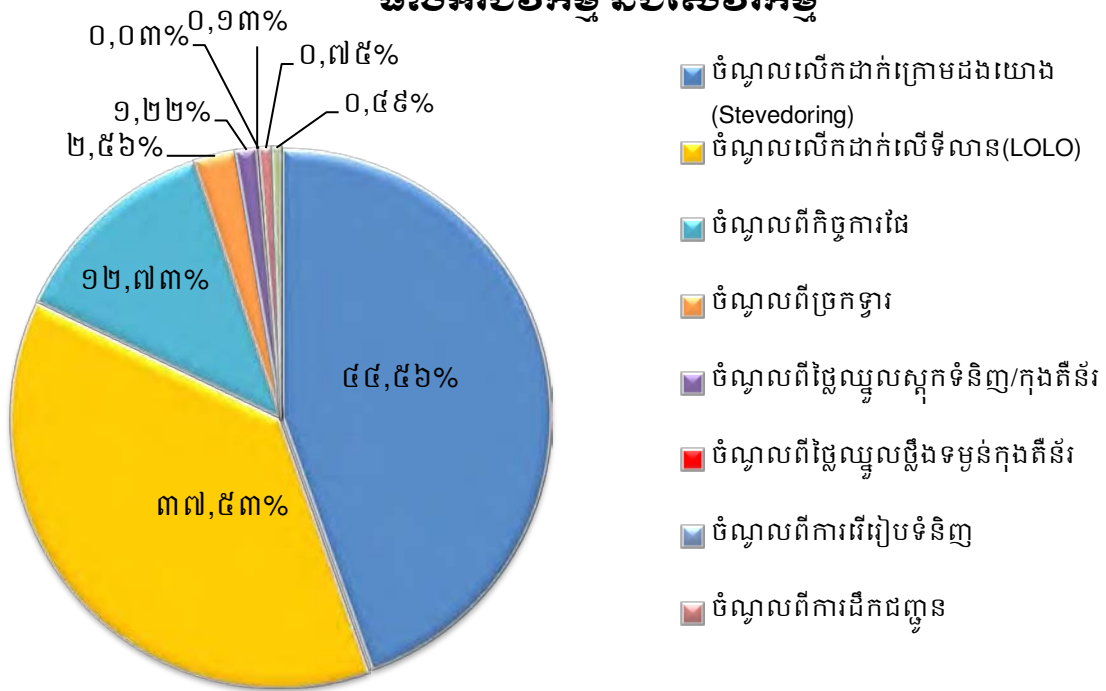

ប្រាក់ចំណេញសម្រាប់ត្រីមាសទី៤ ឆ្នាំ២០២០ (ពាន់រៀល)

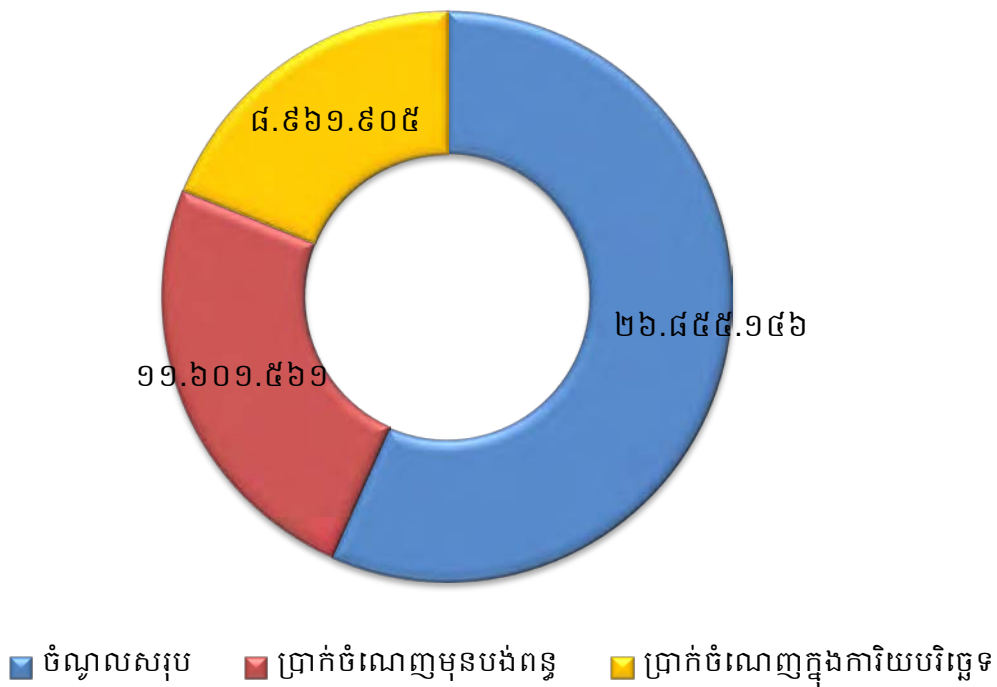

**ប្រាក់ចំណេញសម្រាប់ត្រីមាសទី៤ ឆ្នាំ២០២០ ធៀបនឹងផែនការ
ឆ្នាំ២០២០ (ពាន់រៀល)**

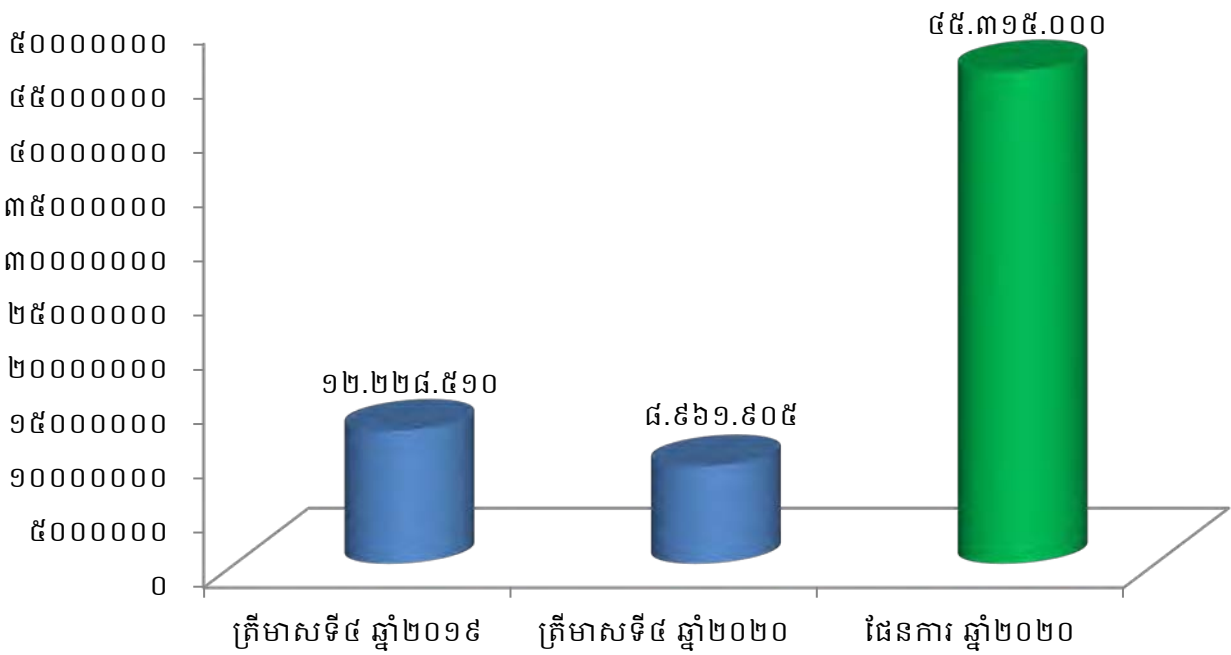

**ប្រាក់ចំណេញតាមបណ្តាឆ្នាំនីមួយៗ
ចាប់ពីឆ្នាំ២០១៥ ដល់ឆ្នាំ២០១៩ និងផែនការឆ្នាំ២០២០
(ពាន់រៀល)**

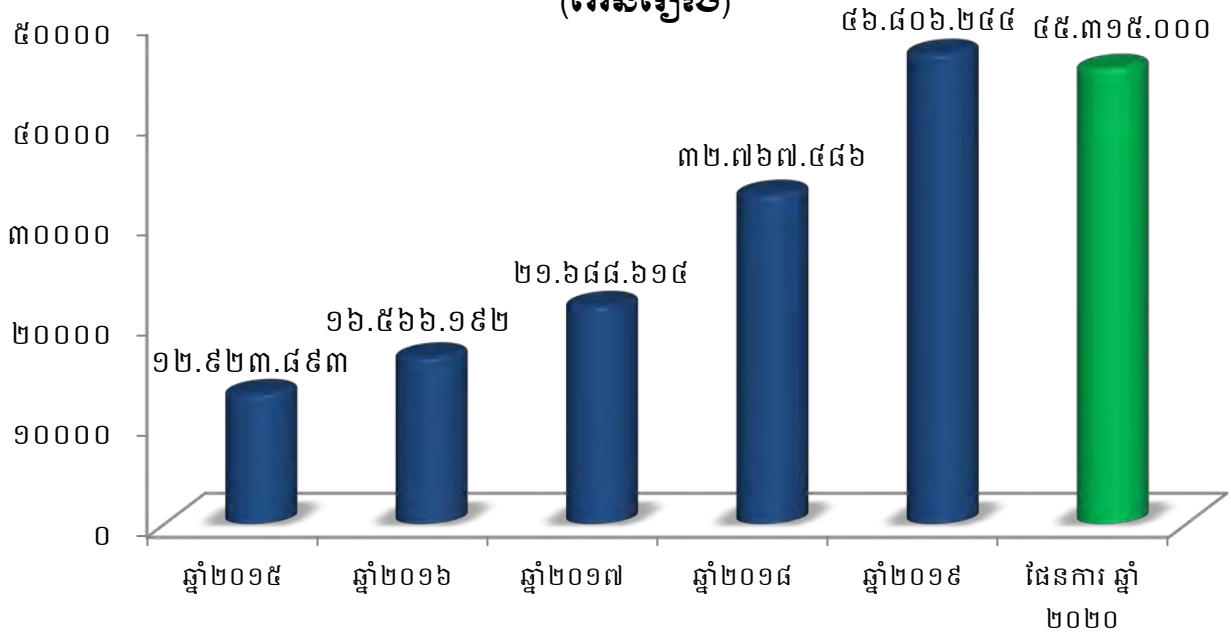

១.៣. កម្មសិទ្ធិភាព ភាគហ៊ុនិកធម្មតា (គិតត្រឹមថ្ងៃទី៣១ ខែធ្នូ ឆ្នាំ២០២០)

ភាគហ៊ុន	ចំនួនភាគហ៊ុន	កម្មសិទ្ធិភាព
ភាគហ៊ុនប្រភេទ("គ")		
១. រដ្ឋ តំណាងដោយ (ស.ហ.វ.)	៩៣.៧៦៩.១២០	១០០%
ភាគហ៊ុនធម្មតា (ប្រភេទ "ខ")		
១. រដ្ឋ តំណាងដោយ (ស.ហ.វ.)	១៦.៥៤៧.៤៩២	៨០%
ភាគហ៊ុនធម្មតា (ប្រភេទ "ក")		
១. ESOP	២៥៥.៣៦៨	១,២៣%
២. ភាគហ៊ុនិកឯកជន	៣.៨៨១.៥០៥	១៨,៧៧%
សរុបភាគហ៊ុនធម្មតា(ប្រភេទ "ក")	៤.១៣៦.៨៧៣	២០%

* ភាគហ៊ុនធម្មតាសរុប (២០.៦៨៤.៣៦៥ភាគហ៊ុន)។

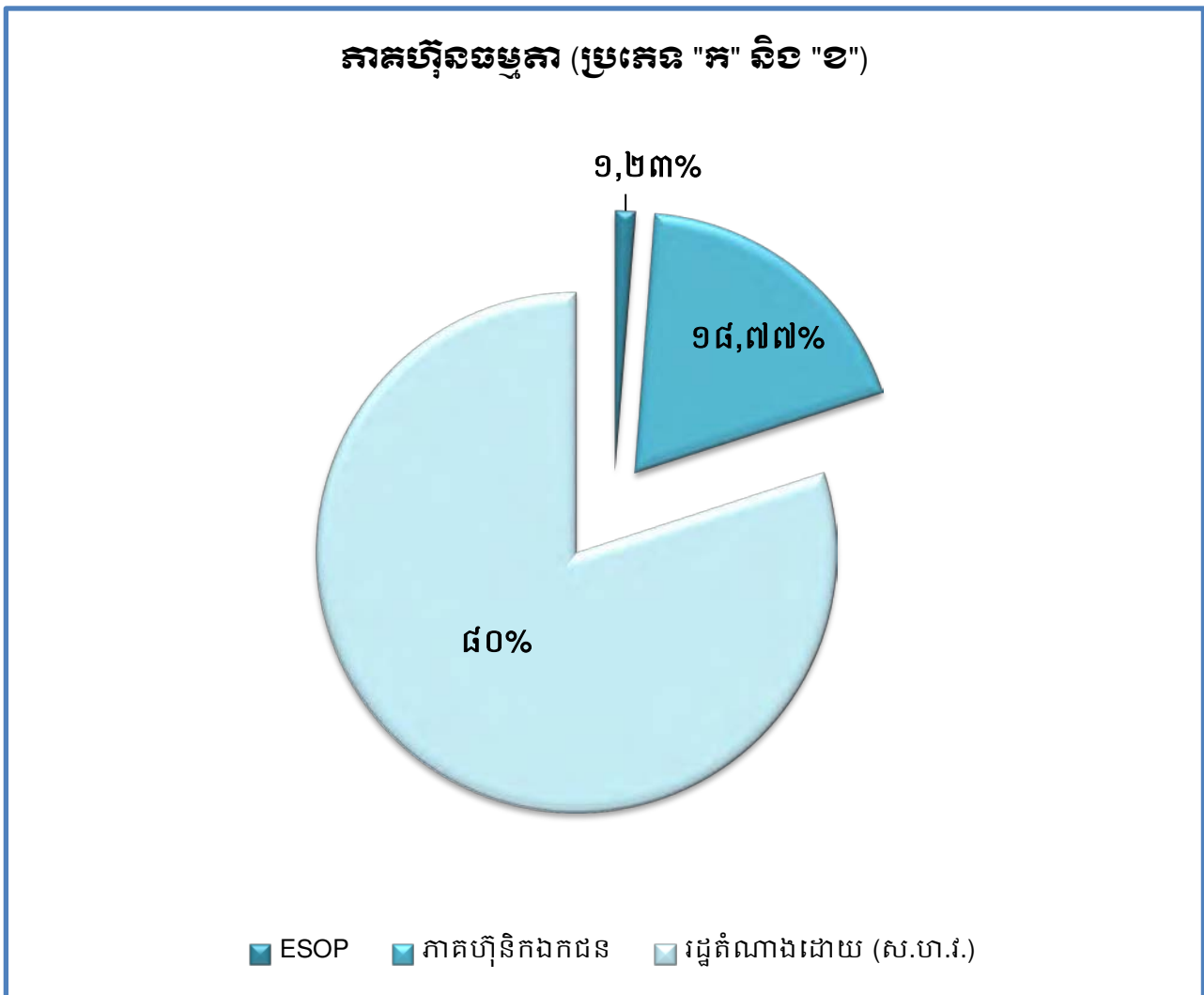

**តម្លៃជួញដូរភាគហ៊ុនជាមធ្យម (គិតជារៀល) និងបរិមាណជួញដូរជាមធ្យម
(ភាគហ៊ុន) នៃភាគហ៊ុនប្រភេទ "ក"**

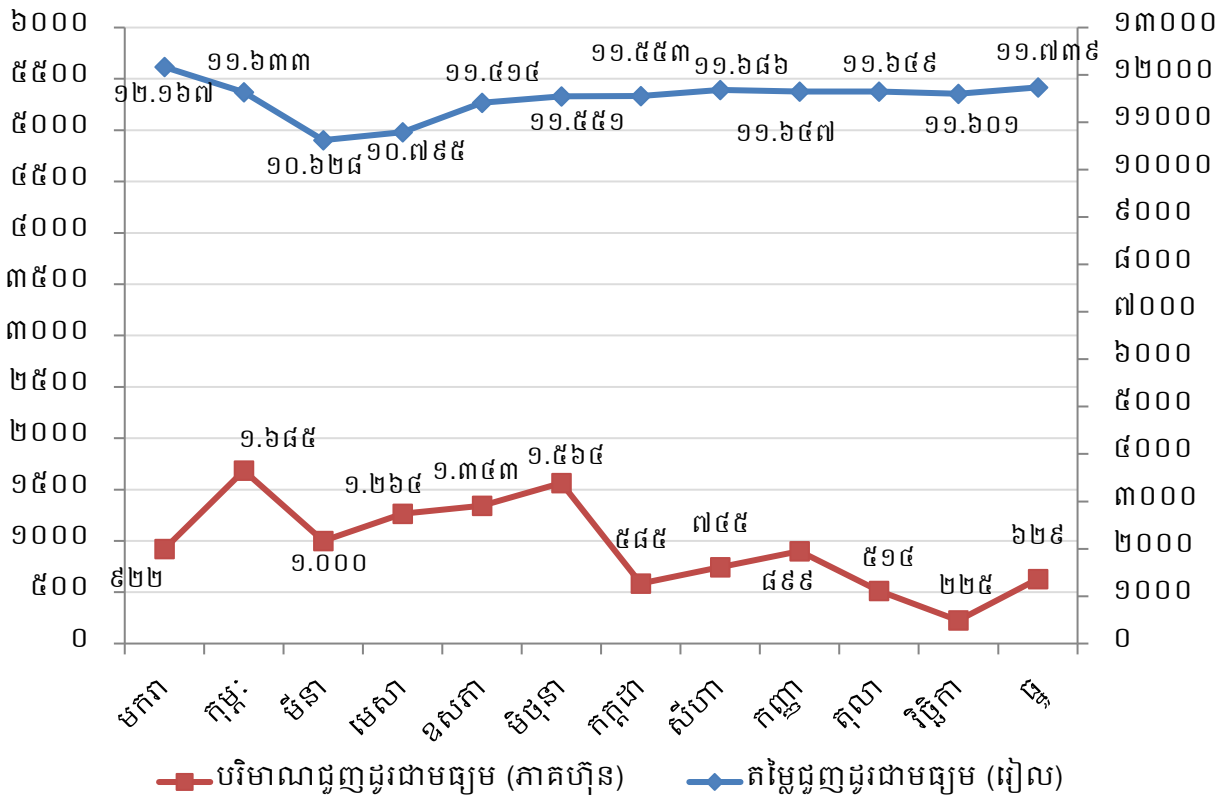

២. សមាសភាពក្រុមប្រឹក្សាភិបាល



ឯកឧត្តម ហ្វឺ ចាន់
ប្រធានក្រុមប្រឹក្សាភិបាល
និយោជកក្រុមហ៊ុន ក.ស.ក.



ឯកឧត្តម សួន យេនា
សមាជិកក្រុមប្រឹក្សាភិបាល
គំនរោងក្រសួងសាធារណការ និងដឹកជញ្ជូន



ឯកឧត្តម កែន សម្បត្តិ
សមាជិកក្រុមប្រឹក្សាភិបាល
គំនរោងក្រសួងសេដ្ឋកិច្ច និងហិរញ្ញវត្ថុ



ឯកឧត្តម អៀន សុវិថា
សមាជិកក្រុមប្រឹក្សាភិបាល
គំនរោងក្រសួងពាណិជ្ជកម្ម



លោក ហ្វឺ អាន់
សមាជិកក្រុមប្រឹក្សាភិបាល
អគ្គនាយកក្រុមហ៊ុន



លោក ឌិត សុចន
សមាជិកក្រុមប្រឹក្សាភិបាល
អគ្គនាយកមន្ទីរព្រះរាជអាជ្ញាស៊ើបអង្កេត



លោក អៀន ឡឺន
សមាជិកក្រុមប្រឹក្សាភិបាល
គំនរោងនិយោជក ក.ស.ក.

៣. សេចក្តីថ្លែងរបស់អគ្គនាយក និងជាប្រធានក្រុមប្រឹក្សាភិបាល

សម្រាប់ការអនុវត្តក្នុងត្រីមាសទី៤ ឆ្នាំ២០២០ ចំណូលសរុបពីផលអាជីវកម្ម និងសេវាកម្មមានចំនួន ២៦.៨៥៥.១៤៦ ពាន់រៀល (៦.៦០៥.៤២៤ ដុល្លារអាមេរិក) សម្រេចបាន ២២,៨៦% នៃការគ្រោងផែនការ ឆ្នាំ២០២០ បើធៀបនឹងត្រីមាសទី៤ ឆ្នាំ២០១៩ ថយចុះចំនួន ២.៩៩២.៧៤១ពាន់រៀល (៧៤១.១៩៨ ដុល្លារអាមេរិក)ឬស្មើនឹង១០,០៣%។ ចំណែកប្រាក់ចំណេញសុទ្ធក្នុងការិយបរិច្ឆេទមានសរុបចំនួន ៨.៩៦១.៩០៥ ពាន់រៀល (២.២០៥.០៧៩ ដុល្លារអាមេរិក) សម្រេចបាន ១៩,៧៨% នៃការគ្រោងផែនការឆ្នាំ២០២០ និង ធៀបនឹងត្រីមាសទី៤ ឆ្នាំ២០១៩ ថយចុះចំនួន ៣.២៦៦.៦០៥ពាន់រៀល (៨០៤.១៣៦ ដុល្លារអាមេរិក) ឬស្មើនឹង ២៦,៧១%។ សម្រាប់រយៈពេល១២ខែ ឆ្នាំ២០២០ ចំណូលសរុបពីផលអាជីវកម្ម និងសេវាកម្មមានចំនួន ១១០.៣០៣.៤២៤ ពាន់រៀល (២៧.០៤៨.៤១២ ដុល្លារអាមេរិក) សម្រេចបាន ៩៣,៩១% នៃការគ្រោងផែនការឆ្នាំ២០២០ និងធៀបនឹង១២ខែ ឆ្នាំ២០១៩ កើនឡើងចំនួន ១២៩.០៩៤ពាន់រៀល (១៤១.៦៩៩ ដុល្លារអាមេរិក) ឬស្មើនឹង ០,១២%។ ចំណែកប្រាក់ចំណេញសុទ្ធក្នុងការិយបរិច្ឆេទសរុបចំនួន ៣៩.៩៩៣.៥៣៤ ពាន់រៀល (៩.៨០៧.១៤៤ ដុល្លារអាមេរិក) សម្រេចបាន ៨៨,២៦% នៃការគ្រោងផែនការឆ្នាំ២០២០ និងធៀបនឹង១២ខែឆ្នាំ២០១៩ ថយចុះចំនួន ៧.៨២៧.០៦៨ពាន់រៀល (១.៩៩៤.៥៨៤ដុល្លារអាមេរិក) ឬស្មើនឹង ១៦,៣៧%។ ដោយឡែក ចំណេញក្នុងមួយឯកតាមូលបត្រកម្មសិទ្ធិក្នុងត្រីមាសទី៤ ឆ្នាំ ២០២០ (Basic Earnings per Share) គឺចំនួន ៤៦៨,២៩រៀល (០,១២ដុល្លារអាមេរិក) ។

សមិទ្ធផលខាងលើអាស្រ័យដោយ ក. ស. ភ. តែងប្រកាន់ភ្ជាប់នូវការយកចិត្តទុកដាក់ក្នុងការបម្រើសេវាកម្មប្រតិបត្តិការដៃជួនអតិថិជនប្រកបដោយតម្លាភាព និងភាពឆាប់រហ័ស ដើម្បីឆ្លើយតបយ៉ាងមានប្រសិទ្ធភាព និងទំនុកចិត្តខ្ពស់ចំពោះតម្រូវការរបស់អតិថិជន។ ជាក់ស្តែង ក. ស. ភ. បានប្រើប្រាស់គ្រប់យន្តការ តាមរយៈការពង្រឹងគុណភាពសេវាកម្ម ការពង្រីកសមត្ថភាពលើកដាក់ និងផ្ទេរផ្ទុក ការអភិវឌ្ឍហេដ្ឋារចនាសម្ព័ន្ធ ការជួសជុលថែទាំ ការងារជលធារសាស្ត្រ និងការងារបំពាក់គ្រឿងចក្រ និងឧបករណ៍ថ្មីៗជាដើម។

ក. ទិសដៅការងារអនុវត្តចម្បងរបស់ ក. ស. ភ.

- ⊕ បន្តអនុវត្តផែនការសកម្មភាពការងារតាមផែនការដែលបានគ្រោងទុក
- ⊕ ធានាគុណភាព តម្លៃ តម្លាភាព ប្រសិទ្ធភាព និងភាពឆាប់រហ័ស នៃការផ្តល់សេវាកម្មជូនអតិថិជន
- ⊕ ពង្រីកសេវាកម្ម និងអាជីវកម្មដែលមានស្រាប់ ឱ្យមានលក្ខណៈកាន់តែទូលំទូលាយ និងបង្កើតឱ្យមានសេវាកម្មថ្មីបន្ថែមទៀតដែលពាក់ព័ន្ធនឹងវិស័យកំពង់ផែ និងភ្នំពេញ
- ⊕ ពង្រឹងការអភិវឌ្ឍសមត្ថភាពស្ថាប័ន និងបុគ្គលិក ដើម្បីឆ្លើយតបនឹងការវិវឌ្ឍរបស់អង្គការស្របទៅនឹងការផ្លាស់ប្តូរចរន្តការវិនិយោគ និងការផ្តល់សេវាប្រកបដោយប្រសិទ្ធភាព
- ⊕ ពង្រឹងកិច្ចសហប្រតិបត្តិការភាពជាដៃគូយុទ្ធសាស្ត្រ ជាមួយបណ្តាកំពង់ផែក្នុងតំបន់ និងបណ្តាកំពង់ផែដទៃទៀតនៅលើពិភពលោក
- ⊕ ខិតខំ និងបន្តផ្តោតការយកចិត្តទុកដាក់លើការធ្វើទំនើបកម្មប្រតិបត្តិការដៃ ឱ្យស្របតាមស្តង់ដារនិងប្រព័ន្ធបច្ចេកវិទ្យា
- ⊕ បង្កើនឧត្តមភាពប្រកួតប្រជែងដោយស្មោះត្រង់ ជាមួយកំពង់ផែក្នុង និងក្រៅប្រទេស
- ⊕ ចូលរួមក្នុងសកម្មភាពសង្គម និងសហគមន៍មូលដ្ឋាន។

ខ. ការអនុវត្តការងាររបស់ក្រុមប្រឹក្សាភិបាល

សម្រាប់ត្រីមាសទី៤ ឆ្នាំ២០២០ ក. ស. ភ. បានរៀបចំការប្រជុំក្រុមប្រឹក្សាភិបាលចំនួន ២ លើក ដូចខាងក្រោម៖

១. កិច្ចប្រជុំក្រុមប្រឹក្សាភិបាល លើកទី៧ អាណត្តិទី៧ នាថ្ងៃទី២៧ ខែតុលា ឆ្នាំ២០២០

- បានពិនិត្យ និងអនុម័តរបាយការណ៍ស្តីពីលទ្ធផលការងាររយៈពេល ៩ខែដើមឆ្នាំ២០២០
- បានសម្រេចយល់ព្រមលើសេចក្តីព្រាងឧបសម្ព័ន្ធបំពេញបន្ថែម លើកិច្ចសន្យាជួលដីទីលានស្តុកសំបកកុងតឺន័រ (ICD) ទំហំ ៩,៣ ហិកតា រវាង ក. ស. ភ. និងក្រុមហ៊ុន យុនណាន សេងម៉ៅអ៊ិនវេសម៉ិន (ខេមបូឌា) ឯ.ក
- បានទទួលជ្រាបអំពីរបាយការណ៍ស្តីពីភាពបម្រែបម្រួលស្ថានភាពកោះ ជម្រៅទឹក និងប្រាំងទន្លេតាមទន្លេមេគង្គលើ និងមេគង្គក្រោម។

២. កិច្ចប្រជុំក្រុមប្រឹក្សាភិបាល លើកទី៨ អាណត្តិទី៧ នាថ្ងៃទី១៦ ខែធ្នូ ឆ្នាំ២០២០

- បានពិនិត្យ និងអនុម័តរបាយការណ៍ស្តីពីលទ្ធផលប៉ាន់ស្មានការងារអាជីវកម្ម/ហិរញ្ញវត្ថុប្រចាំឆ្នាំ ២០២០
- បានសម្រេចអនុម័តលើផែនការអាជីវកម្ម សេវាកម្ម និងហិរញ្ញវត្ថុ ឆ្នាំ២០២១ របស់ ក. ស. ភ.
- បានសម្រេចយល់ព្រមឱ្យ ក. ស. ភ. កែសម្រួលរចនាសម្ព័ន្ធគ្រប់គ្រង ដោយបង្កើតនាយកដ្ឋានគ្រប់គ្រងគ្រឿងចក្រ និងនាយកដ្ឋានប្រតិបត្តិការនៅតាមចំណុចផែរណាប (UM២ KM៦ និងកោះរកា) ពេលដំណើរការប្រតិបត្តិការ ព្រមទាំងចំណុចផែរណាបផ្សេងៗទៀត ក្នុងពេលអនាគត ដូចជានៅកំពង់ឆ្នាំង ក្រចេះ និងសៀមរាប
- បានពិនិត្យ និងអនុម័តលើករណីស្នើសុំរបស់ក្រុមហ៊ុន ចៀន ឈឹង ថៃ គ្រុប ស្នើសុំពន្យារពេលសងត្រលប់មក ក. ស. ភ. វិញនូវទឹកប្រាក់ ៤.៨៥៧.៨៧៧ ដុល្លារអាមេរិក លើការទូទាត់ថ្លៃបង្កប់ទិញដីទន្លេចិទ (UM២) ដោយយល់ព្រមពន្យារពេលជូនក្រុមហ៊ុន ចៀន ឈឹង ថៃ គ្រុប ដល់ចុងខែមិថុនា ឆ្នាំ២០២១ ដើម្បីបង់សងត្រលប់មកជូន ក. ស. ភ. វិញដោយគិតអត្រាការប្រាក់ចំនួន ៧,៥%។ ចំពោះទឹកប្រាក់ ១១ លានដុល្លារអាមេរិក សម្រាប់សាងសង់អគាររដ្ឋបាលថ្មីរបស់ ក. ស. ភ. ត្រូវពិភាក្សាជាមួយក្រុមហ៊ុន ចៀន ឈឹង ថៃ គ្រុប បន្ថែមទៀតដើម្បីរកដំណោះស្រាយសមស្រប។ ជាមួយគ្នានេះ ក. ស. ភ. ត្រូវសិក្សាឱ្យបានលម្អិតអំពីជម្រើសផ្សេងៗទៀត ក្នុងករណីនេះ
- បានអនុញ្ញាតជាគោលការណ៍ឱ្យ ក. ស. ភ. រៀបចំបញ្ចូលបុគ្គលិកជាប់កិច្ចសន្យាចំនួន ៣១០ នាក់ ជាបុគ្គលិកក្របខណ្ឌនៃគម្រោងក្របខណ្ឌឆ្នាំ២០២១។ ចំពោះប្រាក់បៀវត្សត្រូវដំឡើងជាដំណាក់កាល ទៅតាមលទ្ធភាពថវិកា ដោយដាក់បញ្ចូលទៅក្នុងគម្រោងថវិកាឆ្នាំ ចាប់ពីឆ្នាំ២០២១ តទៅ
- បានអនុញ្ញាតជាគោលការណ៍ពិនិត្យឡើងវិញនូវលក្ខន្តិកៈ ក. ស. ភ. និងលក្ខន្តិកៈបុគ្គលិក ហើយលទ្ធផលសិក្សានេះ ត្រូវដាក់ជូនក្រុមប្រឹក្សាភិបាល ពិនិត្យ និងសម្រេចក្នុងកិច្ចប្រជុំនាពេលខាងមុខ
- បានទទួលជ្រាបអំពីការចុះអនុស្សារណៈនៃការយោគយល់គ្នាជាមួយក្រុមហ៊ុន Positive Energy Industrial Co., Ltd. ដើម្បីធ្វើសមិទ្ធិសិក្សាលើគម្រោងបង្កើតកន្លែងសាងសង់ និងជួសជុលនាវា (Shipyards) ហើយលទ្ធផលនៃការសិក្សានេះ ត្រូវដាក់ជូនក្រុមប្រឹក្សាភិបាល ពិនិត្យ និងសម្រេចក្នុងកិច្ចប្រជុំនាពេលខាងមុខទៀត
- បានសម្រេចអនុញ្ញាតជាគោលការណ៍ឱ្យ ក. ស. ភ. ប្រើប្រាស់កម្ចីវិបារូបន៍ (Overdraft) ពីធនាគារ FTB ក្នុងករណីចាំបាច់នាពេលខាងមុខ

- បានសម្រេចអនុញ្ញាតឱ្យ ក. ស. ភ. ស្នើសុំទិញផ្តាច់នូវទីតាំងអតីតរោងចក្រក្តារបន្ទះដី៧៧ ពី ក្រសួងឧស្សាហកម្ម វិទ្យាសាស្ត្រ បច្ចេកវិទ្យា និងនវានុវត្តន៍ និងបន្តការជួលឱ្យអ្នកជួល ដោយ ដាក់ក្នុងផែនការឆ្នាំ២០២១។

គ. ការកំណត់ទិសដៅសម្រាប់ឆ្នាំ២០២១

ទស្សនវិស័យទៅអនាគត ក. ស. ភ. នឹងកំណត់ទិសដៅសម្រាប់អនុវត្តរួមមាន៖

- ⊕ បន្តពង្រឹងការអភិវឌ្ឍធនធានមនុស្ស
- ⊕ បន្តជំរុញការបង្កើតមជ្ឈមណ្ឌលភ័ស្តុភារកម្ម ឃ្លាំងទំនើប និងឃ្លាំងត្រជាក់
- ⊕ បន្តជំរុញការបង្កើតតំបន់គាំទ្រកំពង់ផែ
- ⊕ បន្តជំរុញការបង្កើតសេវាកម្មដឹកជញ្ជូនតាមផ្លូវទឹក ទៅកាន់ផែនដីមេដៃ ក្រៅពីផែនដីមេដៃ
- ⊕ បន្តជំរុញការនាំចូលទំនិញដែលប្រើប្រាស់រួចមួយទឹក (ទំនិញជុះ) តាមរយៈ ក. ស. ភ.
- ⊕ បន្តយកចិត្តទុកដាក់លើការបំពាក់គ្រឿងចក្រលើកដាក់ទំនើបៗ នៅចំណតផែកុងតឺន័រ LM១៧
- ⊕ បន្តពង្រឹងសមត្ថភាពលើកដាក់ទំនិញចាក់ធារ និងបង្កើតចំណតផែសម្រាប់ទំនិញចាក់ធារ
- ⊕ អភិវឌ្ឍន៍ចំណតផែទេសចរណ៍អន្តរជាតិ (TSM)
- ⊕ បន្តជំរុញបង្កើតចំណតផែពហុបំណងតាមដងទន្លេបន្ថែមទៀត
- ⊕ បន្តពង្រឹងសមត្ថភាពលើកដាក់ទំនិញកសិកម្ម តាមចំណតផែនៃបណ្តាខេត្តផ្នែកខាងលើនៃទន្លេមេគង្គ
- ⊕ ថែទាំផ្លូវនាវាចរណ៍ និងធ្វើការបូមស្តារទីតាំងប្រឡាយស្តៅ សម្រួលការដឹកជញ្ជូនទំនិញ រវាងខេត្ត នានានៅតាមភូមិភាគឦសាន មកភ្នំពេញតាមទន្លេមេគង្គ និងតាមព្រំប្រទល់កម្ពុជា-វៀតណាម
- ⊕ បន្តជំរុញការផ្តល់សេវាកម្មដឹកជញ្ជូនកុងតឺន័ររវាងចំណតផែកុងតឺន័រ LM១៧ របស់ ក. ស. ភ. និង រោងចក្រ/ឃ្លាំងរបស់អតិថិជន ឬរោងចក្រ/ឃ្លាំងរបស់អតិថិជនទៅកាន់ចំណតផែកុងតឺន័រ LM១៧ របស់ ក. ស. ភ.
- ⊕ បន្តជំរុញការផ្តល់សេវាកម្មជាកញ្ចប់សម្រាប់ការនាំចេញផ្លែឈើត្រជាក់តាមចំណតផែកុងតឺន័រ LM១៧ របស់ ក. ស. ភ.។

ក. ស. ភ. មានជំនឿចិត្ត និងគោលជំហរយ៉ាងមុតមាំក្នុងការអនុវត្តការងារប្រចាំថ្ងៃ និងប្រតិបត្តិការ នៅតាមបណ្តាចំណតផែនានា ឱ្យមានតម្លាភាព ឱ្យមានភាពឆាប់រហ័ស ដើម្បីបង្កើននូវទំនុកចិត្ត និងការ ទាក់ទាញ នៃការផ្តល់សេវាកម្មកំពង់ផែប្រកបដោយស្តង់ដារជូនដល់អតិថិជន។

ក. ស. ភ. សូមថ្លែងនូវអំណរគុណយ៉ាងជ្រាលជ្រៅ ចំពោះក្រសួងអាណាព្យាបាលទាំងពីរ គឺក្រសួង សាធារណការ និងដឹកជញ្ជូន និងក្រសួងសេដ្ឋកិច្ច និងហិរញ្ញវត្ថុ ព្រមទាំងគណៈកម្មការមូលបត្រកម្ពុជា ក្រុមហ៊ុនផ្សារមូលបត្រកម្ពុជា និងភាគហ៊ុនិកទាំងអស់ ដែលជានិច្ចជាកាលតែងតែគាំទ្រ និងទុកចិត្តដល់ សកម្មភាពការងាររបស់ ក. ស. ភ. រៀងរហូតមក។

ថ្ងៃ ពុធ ១៣ រោច ខែ មាយ ឆ្នាំជូត ទោស័ក ព.ស ២៥៦៤

ធ្វើនៅរាជធានីភ្នំពេញ, ថ្ងៃទី ១០ ខែ កុម្ភៈ ឆ្នាំ២០២១

ប្រធានក្រុមប្រឹក្សាភិបាល និងជាអគ្គនាយក



ហ៊ុន ហួន

មាតិកា

ព័ត៌មានហិរញ្ញវត្ថុសង្ខេប	
១-ក្រាហ្វិកអំពីព័ត៌មានហិរញ្ញវត្ថុសង្ខេប និងកម្មសិទ្ធិភាពភាគហ៊ុនិកធម្មតា	i
២-សមាសភាពក្រុមប្រឹក្សាភិបាល	vii
៣-សេចក្តីថ្លែងរបស់អគ្គនាយក និងជាប្រធានក្រុមប្រឹក្សាភិបាល	viii
ផ្នែកទី១ : ព័ត៌មានពាក់ព័ន្ធនឹងបុគ្គលចុះបញ្ជីលក់មូលបត្រ	១
ក-អត្តសញ្ញាណបុគ្គលចុះបញ្ជីលក់មូលបត្រ	២
ខ-លក្ខណៈនៃធុរកិច្ច	២
គ-ព្រឹត្តិការណ៍សំខាន់ៗប្រចាំត្រីមាសទី៣ ឆ្នាំ២០២០ របស់បុគ្គលចុះបញ្ជីលក់មូលបត្រ	៨
ផ្នែកទី២ : ព័ត៌មានអំពីលទ្ធផលប្រតិបត្តិការធុរកិច្ច	៩
ក-លទ្ធផលប្រតិបត្តិការធុរកិច្ចដោយរួមបញ្ចូលព័ត៌មានធុរកិច្ចតាមផ្នែក	១០
ខ-រចនាសម្ព័ន្ធចំណូល	១៧
ផ្នែកទី៣ : របាយការណ៍ហិរញ្ញវត្ថុដែលបានត្រួតពិនិត្យឡើងវិញដោយសវនករឯករាជ្យ	១៨
ផ្នែកទី៤ : ការពិភាក្សា និងការវិភាគរបស់គណៈគ្រប់គ្រង	៥៨
ក-ទិដ្ឋភាពទូទៅនៃប្រតិបត្តិការ	៥៩
ខ-កត្តាសំខាន់ៗដែលប៉ះពាល់លើផលចំណេញ	៧៧
គ-ការប្រែប្រួលសំខាន់ៗលើការលក់ និងចំណូល	៨០
ឃ-ផលប៉ះពាល់នៃការប្តូររូបិយបណ្ណ អត្រាការប្រាក់ និងថ្លៃទំនិញ	៨០
ង-ផលប៉ះពាល់ពីអតិផរណា	៨១
ច-គោលនយោបាយសេដ្ឋកិច្ច សារពើពន្ធ និងរូបិយវត្ថុរបស់រាជរដ្ឋាភិបាល	៨១
ផ្នែកទី៥ : ព័ត៌មានចាំបាច់ផ្សេងទៀតសម្រាប់ការការពារវិនិយោគិន	៨៣
ហត្ថលេខាអភិបាលកំពង់ផែស្វយ័តភ្នំពេញ	

ផ្នែកទី១

ព័ត៌មានពាក់ព័ន្ធនឹងបុគ្គលបោះឆ្នោត

ក. អគ្គសញ្ញាណបុគ្គលចុះបញ្ជីលក់មូលបត្រ

ឈ្មោះក្រុមហ៊ុនជាអក្សរខ្មែរ : កំពង់ផែស្វយ័តភ្នំពេញ (ក. ស. ភ.)

ជាអក្សរឡាតាំង : PHNOM PENH AUTONOMOUS PORT (PPAP)

⊕ លេខកូដស្តង់ដារ : KH1000040001

⊕ ទីស្នាក់ការ : អគារលេខ៦៤៩ វិថីព្រះស៊ីសុវត្ថិ សង្កាត់ស្រះចក ខណ្ឌដូនពេញ រាជធានីភ្នំពេញ
ព្រះរាជាណាចក្រកម្ពុជា

⊕ លេខទូរស័ព្ទ : +៨៥៥ (០)២៣ ៤២៧ ៨០២ លេខទូរសារ : +៨៥៥ (០)២៣ ៤២៧ ៨០២

⊕ គេហទំព័រ : www.ppap.com.kh អ៊ីម៉ែល : ppapmpwt@online.com.kh

⊕ លេខវិញ្ញាបនបត្រចុះបញ្ជីពាណិជ្ជកម្ម : CO.៧១៧៥ E/២០០៤

កាលបរិច្ឆេទ : ២៣/វិច្ឆិកា/២០០៤

⊕ លេខអាជ្ញាបណ្ណអាជីវកម្ម : ០១២៧ ពណ.ចប ចេញដោយ : ក្រសួងពាណិជ្ជកម្ម

កាលបរិច្ឆេទ : ០៥/មករា/២០១៥

⊕ សេចក្តីសម្រេចអនុញ្ញាត និងចុះបញ្ជីឯកសារផ្តល់ព័ត៌មាន លេខ : ០៧៤/១៥/គ.ម.ក./ស.ស.រ

កាលបរិច្ឆេទ : ១០/វិច្ឆិកា/២០១៥

ឈ្មោះបុគ្គលតំណាងបុគ្គលបោះឆ្នោត : **ឯកឧត្តម ឃុំ ចានី**

ខ. លក្ខណៈនៃធុរកិច្ច

កំពង់ផែស្វយ័តភ្នំពេញ (ក. ស. ភ.) គឺជាកំពង់ផែអន្តរជាតិមួយក្នុងចំណោមផែអន្តរជាតិទាំងពីររបស់ប្រទេសកម្ពុជា ដែលបម្រើសេវានាំចូល នាំចេញកុងតឺន័រ និងទំនិញទូទៅ។ ដូចនេះ ក្នុងនាមជាប្រតិបត្តិករផែ និងអាជ្ញាធរផែ ក. ស. ភ. កំពុងផ្តល់សេវាកម្មផែចម្បងៗ និងសេវាកម្មពាក់ព័ន្ធសំខាន់ៗដទៃទៀតដែលជាដំណើរការធុរកិច្ចរបស់ ក. ស. ភ.។

១. ប្រតិបត្តិការក្នុងនាមជាប្រតិបត្តិករផែ

ក្នុងនាមជាប្រតិបត្តិករផែ ក. ស. ភ. មានភារកិច្ចបម្រើសេវាសំខាន់ៗ រួមមាន ៖

- ផ្តល់សេវាលើកដាក់ទំនិញ ការស្តុកទំនិញ ការច្រកនិងវេទំនិញ ការផ្ទេរនិងផ្ទុក និងការដឹកជញ្ជូនទំនិញកុងតឺន័រ សម្រាប់ការនាំចេញ និងនាំចូលទំនិញឆ្លងប្រទេស
- ផ្តល់សេវាកណ្តាធារកិច្ច នាំនាវាចេញ-ចូល
- ផ្តល់សេវាចំណតផែអ្នកដំណើរ និងទេសចរ
- សេវាកម្មនាវាសណ្តោង សេវាកម្មចង/ដោះពួរនាវា។

២. ប្រតិបត្តិការក្នុងនាមជាអាជ្ញាធរដែ

ក្នុងនាមជាអាជ្ញាធរដែ ក. ស. ភ. មានតួនាទី៖

- ថែទាំផ្លូវនាវាចរណ៍ បំពាក់ឧបករណ៍ជំនួយដល់ការធ្វើនាវាចរណ៍ ដូចជាពោងសញ្ញា និងបង្គោលសញ្ញាសម្គាល់ទិសនាវាចរណ៍ រៀបចំការចូលចតនាវា និងថែរក្សាបរិស្ថានក្នុងមណ្ឌលអាជីវកម្មដែក្នុងពេញ
- ចាត់វិធានការធានាការអនុវត្តច្បាប់ និងលិខិតបទដ្ឋានគតិយុត្ត ពាក់ព័ន្ធវិស័យកំពង់ដែ និងការដឹកជញ្ជូននានាតាមផ្លូវទឹក។

៣. សេវាកម្ម/អាជីវកម្ម ផ្សេងទៀត

ជាមួយនឹងការផ្តល់សេវាកម្មស្នូលលើការងារប្រតិបត្តិការដែ និងអាជ្ញាធរដែ ក. ស. ភ. ក៏មានសេវាកម្ម/អាជីវកម្មបន្ទាប់បន្សំផ្សេងទៀត ដែលអាចបង្កើតឲ្យមានចំណូលបន្ថែមដូចជា៖

- សេវាកម្មបូមស្តារ៖ ក. ស. ភ. មានម៉ាស៊ីន និងគ្រឿងចក្របូមស្តារចំនួន ២គ្រឿង សម្រាប់ផ្តល់សេវាកម្មបូមស្តារដើម្បីចាក់បំពេញខ្សាច់ជូនដល់អតិថិជន
- សេវាកម្មគ្រប់គ្រងអាជីវកម្មខ្សាច់៖ ក. ស. ភ. ទទួលបានអាជ្ញាបណ្ណបូមស្តារប្រឡាយនាវាចរណ៍ និងធ្វើអាជីវកម្មខ្សាច់នៅទីតាំងចំនួន ២ ដោយអនុលោមតាមប្រកាសលេខ ០១ និង០២ ចុះថ្ងៃទី១០ ខែមេសា ឆ្នាំ២០១៥ របស់ក្រសួងរ៉ែ និងថាមពល
- សេវាកម្មវាស់ស្ទង់ និងបំពាក់ពោង៖ ក. ស. ភ. មានទទួលផ្តល់សេវាកម្មវាស់ស្ទង់ និងបំពាក់ ពោងតាមតម្រូវការរបស់អតិថិជន
- សេវាកម្មថែទាំ/ជួសជុលសំបកកុងតឺន័រ៖ ក. ស. ភ. មានទទួលផ្តល់សេវាកម្មថែទាំ/ជួសជុលសំបកកុងតឺន័រគ្រប់ប្រភេទទៅតាមតម្រូវការរបស់អតិថិជន
- ការជួលអចលនទ្រព្យ និងគ្រឿងចក្រផ្សេងៗ៖ ក្រៅពីការប្រើប្រាស់អចលនទ្រព្យ និងគ្រឿងចក្រសម្រាប់បម្រើការងារអាជីវកម្ម និងប្រតិបត្តិការ អចលនទ្រព្យ និងគ្រឿងចក្រទាំងនោះក៏ត្រូវបានប្រើប្រាស់ និងចាត់ចែងសម្រាប់ការជួល ដើម្បីបង្កើនចំណូលបន្ថែមជូនដល់ ក. ស. ភ. ផងដែរ។

៤. មណ្ឌលអាជីវកម្មដែ

យោងតាមអនុក្រឹត្យលេខ ០១ អនក្រ.បក ចុះថ្ងៃទី៥ ខែមករា ឆ្នាំ២០០៩ មណ្ឌលអាជីវកម្មរបស់ ក. ស. ភ. មានប្រវែង ១៦៦គីឡូម៉ែត្រ គិតចាប់ពីទន្លេបួនមុខ៖ ទន្លេមេគង្គលើ ១០០គីឡូម៉ែត្រ ទន្លេមេគង្គ ក្រោម ៦០គីឡូម៉ែត្រ និងទន្លេសាប ៦គីឡូម៉ែត្រ។ ក្នុងនាមអាជ្ញាធរ ក. ស. ភ. មានតួនាទីគ្រប់គ្រងចំណតដែកជននានា នៅក្នុងមណ្ឌលអាជីវកម្ម ដោយរាប់បញ្ចូលទាំងចំណតដែប្រេង និងចំណតដែទំនិញរាយដទៃទៀត។ ដោយឡែក ក. ស. ភ. គ្រប់គ្រង និងប្រតិបត្តិការដោយផ្ទាល់ទៅលើចំណតដែចម្បងចំនួន ៤ រួមមាន៖

៤.១. ចំណតផែកុងតឺន័រ LM១៧

ត្រឹមរយៈពេល១២ខែ ឆ្នាំ២០២០ ក. ស. ភ. បាននិងកំពុងធ្វើការសាងសង់ហេដ្ឋារចនាសម្ព័ន្ធចំណតផែកុងតឺន័រLM១៧ ជំហានទី៣ ដំណាក់កាលទី១ ដែលក្នុងនោះសម្រាប់ជំហានទី៣ទាំងមូលអាចពង្រីកសមត្ថភាពលើកដាក់កុងតឺន័របាន ២០០.០០០ TEUs ក្នុងមួយឆ្នាំបន្ថែមទៀត។ ដូចនេះបន្ទាប់ពីការសាងសង់គម្រោងខាងលើត្រូវបានបញ្ចប់ ចំណតផែកុងតឺន័រ LM១៧ មានសមត្ថភាពលើកដាក់កុងតឺន័របានរហូតដល់ ៥០០.០០០ TEUs ក្នុងមួយឆ្នាំ។ ចំណតផែកុងតឺន័រLM១៧ បច្ចុប្បន្នមានស្ថានភាព ដែលមានបណ្តោយប្រវែង ៣០០ម៉ែត្រ ទទឹង ២២ម៉ែត្រ និងបំពាក់ដោយដងយោង TCC ចំនួន ៤គ្រឿង រថស្វ័យ RTG ចំនួន ៨គ្រឿង និងគ្រឿងចក្រលើកដាក់លើទីលាន (Reach Stacker & Constacker) ចំនួន ៥គ្រឿង (Sky Stacker) ចំនួន ៣គ្រឿង និងរថយន្ត ៥៤គ្រឿងបាននិងកំពុងបំពេញការងារប្រតិបត្តិការ។

អាសយដ្ឋាន	ភូមិកណ្តាលលើ ឃុំបន្ទាយដែក ស្រុកកៀនស្វាយ ខេត្តកណ្តាល
ទីតាំងចំណតផែ	ស្ថិតនៅតាមដងទន្លេមេគង្គត្រើយខាងលិច ចម្ងាយ ២៥គីឡូម៉ែត្រពីទន្លេចតុមុខ ហើយស្ថិតក្នុងទីតាំងនៃរយៈទទឹងខាងជើង ១១°២៨' ២៣.៦" និងរយៈបណ្តោយខាងកើត ១០៥°០៨'៤៩.៨"
ទំហំផ្ទៃដីសរុប	៣៧៩.៣១៩ម៉ែត្រការ៉េ
ទំហំផ្ទៃដី ចុះបញ្ជី	៣៦៤.៧៨៩ម៉ែត្រការ៉េ
ទំហំផ្ទៃដីកំពុងធ្វើប្លង់កម្មសិទ្ធិ	១៤.៥៣០ម៉ែត្រការ៉េ
ចំណតនាវា	មាន ៣ ចំណត សម្រាប់នាវាចំណុះ ៥.០០០ DWT
ទីតាំងបោះយុត្តា	ទីតាំងបោះយុត្តា របស់ចំណតផែកុងតឺន័រ LM១៧ ស្ថិតក្នុងរយៈទទឹងខាងជើង ១១°២៨'២៨.១៤" និងរយៈបណ្តោយខាងកើត ១០៥°៩' ២.៣២" ចន្លោះជម្រៅទឹកពី ៨ម៉ែត្រ ទៅ ១៧ម៉ែត្រ។ បាតទន្លេមានដីភក់ និងខ្សាច់ ហើយចរន្តទឹកមានកម្លាំងខ្លាំងនៅរដូវវស្សា
រលក	ផលប៉ះពាល់មានចាប់ពីខែកុម្ភៈ ដល់ ខែមេសា ដោយកម្ពស់រលកមានចាប់ពី ០.២០ម៉ែត្រ ដល់ ០.៤៥ម៉ែត្រ គិតនៅខែធ្នូ ឆ្នាំ២០១៥
ជម្រៅស៊ីទឹកនាវា	ជម្រៅស៊ីទឹកនាវា ប្រែប្រួលពីកម្រិតអប្បបរមា ៤.៥ម៉ែត្រ ក្នុងខែមីនា ដល់កម្រិតអតិបរមា ៥.៥ម៉ែត្រ ក្នុងខែកញ្ញា (ជម្រៅទឹកសម្រាប់ធ្វើនាវាចរមកចំណតផែកុងតឺន័រ LM១៧ អាស្រ័យជម្រៅទឹក នៅច្រកតូទីវ)
ម៉ោងប្រតិបត្តិការ	៧ថ្ងៃ/២៤ម៉ោង
គ្រឿងចក្រលើកដាក់	ដងយោង (Traveling Cargo Crane) រថស្វ័យ (Rubber Tyred Gantry) គ្រឿងចក្រលើកដាក់លើទីលាន (Reach Stacker Constacker & Sky Stacker)

៤.២. ចំណតផែពហុបំណង TSM

ចំណតផែពហុបំណង TSM ជាចំណតផែចម្បងសម្រាប់ទំនិញរាយ និងទំនិញកុងតឺន័រឆ្លងកាត់។ ដោយសារសមត្ថភាពពង្រីកទីលានចំណតផែពហុបំណង TSM នៅមានកម្រិត ដើម្បីទទួលកំណើនចរាចរ កុងតឺន័រប្រចាំឆ្នាំ ក. ស. ភ. បានវិនិយោគលើការអភិវឌ្ឍចំណតផែកុងតឺន័រ LM១៧។ ចាប់តាំងពីចំណតផែ កុងតឺន័រ LM១៧ ត្រូវបានស្ថាបនាចរាចរ ចំណតផែ TSM ត្រូវបានក្លាយទៅជាចំណតផែពហុបំណង សម្រាប់បម្រើការលើកដាក់ទំនិញរាយ កុងតឺន័រ និងប្រើជាចំណតផែអ្នកដំណើរ និងទេសចរ។ បច្ចុប្បន្ន ក.ស.ភ. បាននិងកំពុង រៀបចំកែប្រែចំណតផែនេះ ឱ្យក្លាយទៅជាចំណតផែអ្នកដំណើរ និងទេសចរណ៍ អន្តរជាតិ។

អាសយដ្ឋាន	អគារលេខ ៦៤៩ វិថីព្រះស៊ីសុវត្ថិ សង្កាត់ស្រះចក ខណ្ឌដូនពេញ រាជធានី ភ្នំពេញ
ទីតាំងចំណតផែ	ស្ថិតនៅតាមដងទន្លេសាប ត្រើយខាងលិច ចម្ងាយ ៣,២គីឡូម៉ែត្រ ពីទន្លេ ចតុមុខ ហើយស្ថិតក្នុងទីតាំងនៃរយៈទទឹងខាងជើង ១១°៣៤'៥៩,៦៨" និង រយៈបណ្តោយខាងកើត ១០៤°៥៥' ១៧,៤១"
ទំហំផ្ទៃដីសរុប	៤៨.៤៣៨,៧៦ ម៉ែត្រការ៉េ
ទំហំផ្ទៃដីចុះបញ្ជី*	៣២.៨៥៤ ម៉ែត្រការ៉េ
ចំណតនាវា	មាន ៣ ចំណត សម្រាប់នាវាចំណុះ ៥.០០០ DWT
ទីតាំងបោះយុទ្ធា	ទីតាំងអាចបោះយុទ្ធាបាន គឺនៅទន្លេសាបខាងមុខចំណតផែ និងមួយ កន្លែងទៀតនៅទន្លេចតុមុខ ដែលស្ថិតក្នុងរយៈទទឹង ខាងជើង ១១°៣៣' ៤៦,៩៨" និងរយៈបណ្តោយខាងកើត ១០៤°៥៦'៣៤,៥៧" មានជម្រៅទឹកពី ៥ម៉ែត្រ ទៅ១៥ម៉ែត្រ។ បាតទន្លេមានដីភក់ និងខ្សាច់ ដែលអាចបោះយុទ្ធា ជាប់បានល្អ
រលក	ផលប៉ះពាល់ មានចាប់ពីខែកុម្ភៈ ដល់ខែមេសា ដោយកម្ពស់រលកមានចាប់ ពី ០,១០ម៉ែត្រ ដល់ ០,៣៥ម៉ែត្រ គិតនៅខែធ្នូ ឆ្នាំ២០១៥
ជម្រៅស៊ីទឹកនាវា	ជម្រៅស៊ីទឹកនាវា ប្រែប្រួលពីកម្រិតអប្បបរមា ៤,៥ម៉ែត្រ ក្នុងខែមីនា ដល់ កម្រិតអតិបរមា៥,៥ម៉ែត្រ ក្នុងខែកញ្ញា (ជម្រៅទឹកសម្រាប់ធ្វើនាវាចរមក ចំណតផែពហុបំណង៣ អាស្រ័យលើជម្រៅទឹក នៅច្រកគូទីរ)
ម៉ោងប្រតិបត្តិការ	៧ថ្ងៃ/២៤ម៉ោង
គ្រឿងចក្រលើកដាក់	ដងយោងចល័ត (Mobile crane និង Crawler crane)

*សម្គាល់៖ *ទំហំដីអាចខុសគ្នារវាងទំហំផ្ទៃដីសរុប និងទំហំផ្ទៃដីចុះបញ្ជី ដោយសារការកាត់ចេញនូវដីចំណីផ្លូវ និងចំណីទន្លេ។*

៤.៣ ចំណតផែទន្លេបិទ UMB

ក.ស.ភ. បានចុះហត្ថលេខាលើកិច្ចព្រមព្រៀង នៅថ្ងៃទី២២ ខែតុលា ឆ្នាំ២០១២ ជាមួយក្រុមហ៊ុន *មៀង លីហេង អ៊ិនវេសមិន* ដើម្បីធ្វើកិច្ចសហប្រតិបត្តិការ និងអភិវឌ្ឍចំណតផែទន្លេបិទ។ កិច្ចព្រមព្រៀងនេះ មានសុពលភាពរយៈពេល ២០ឆ្នាំ គិតចាប់ពីថ្ងៃទី២២ ខែតុលា ឆ្នាំ២០១២ រហូតដល់ថ្ងៃទី២១ ខែតុលា ឆ្នាំ២០៣២។ យោងតាមកិច្ចព្រមព្រៀងនេះ ក. ស. ភ. ទទួលខុសត្រូវលើសេវាកម្មលើកដាក់ក្រោមដងយោង រឹងដៃគូកកជនទទួលខុសត្រូវលើការផ្តល់សេវាកម្មស្តុកទំនិញ។ ចំណូលពីថ្លៃឈ្នួលទាំងនេះ ត្រូវគិតជាថ្លៃ ដោយឡែកពីគ្នា ផ្អែកលើប្រភេទសេវាកម្ម ដែលផ្តល់ដោយភាគីនីមួយៗ។ ក. ស. ភ. មិនទាន់ទទួលបានសិទ្ធិ ជាម្ចាស់គ្រប់គ្រងទីតាំងដីនោះនៅឡើយទេ ប៉ុន្តែ ក. ស. ភ. បានសាងសង់ដៃបណ្តោត និងបំពាក់ដងយោង ចល័ត និងរថចូក។ គោលបំណងសំខាន់ក្នុងការបង្កើតចំណតផែនេះ គឺដើម្បីធ្វើជាកន្លែងប្រមូលផ្តុំកសិផល និងលើកកម្ពស់ការដឹកជញ្ជូនតាមផ្លូវទឹក។ បច្ចុប្បន្ន ដំឡូងមីជាប្រភេទផលិតផលសំខាន់ ដែលត្រូវបាន នាំចេញតាមចំណតផែនេះ។

អាសយដ្ឋាន	ភូមិដូនមៅលើ ឃុំទន្លេបិទ ស្រុកត្បូងឃ្មុំ ខេត្តត្បូងឃ្មុំ
ទីតាំងចំណតផែ	ចំណតផែទន្លេបិទUMB ស្ថិតនៅតាមដងទន្លេមេគង្គត្រើយខាងកើត ចម្ងាយ ១០៣ គីឡូម៉ែត្រ ពីទន្លេចតុមុខ ហើយស្ថិតក្នុងទីតាំងនៃរយៈទទឹងខាងជើង ១១°៥៧'៤៧,៧៣" និងរយៈបណ្តោយខាងកើត ១០៥°២៨' ៣៣,១៣"
ទំហំផ្ទៃដី	ទំហំតូច ចំណតនៅតាមច្រាំងទន្លេប្រវែង ១០០ម៉ែត្រ (ដោយមានបំពាក់បំប៉ងតុង ដងយោងចល័ត និងកុងរ៉ូយ័រ)
ចំណតនាវា	ចំនួន ១ (បំប៉ងតុងបណ្តោតទំហំ ១៥ម៉ែត្រ x ៤២ម៉ែត្រ)
ទីតាំងបោះយុត្តា	ទីតាំង ដែលអាចបោះយុត្តានៅចំណតផែទន្លេបិទ UMB ស្ថិតនៅក្នុងរយៈ ទទឹងខាងជើង ១១°៥៨'៤៣,៤១" និងរយៈបណ្តោយខាងកើត ១០៥°២៨' ៩,៥៨" ក្នុងចន្លោះជម្រៅទឹកពី ៦ម៉ែត្រ ទៅ ២០ម៉ែត្រ។ នារដូវវស្សា នៅបាត ទន្លេមានដឹកកំ និងខ្សាច់ ហើយមានចរន្តទឹកមានកម្លាំងខ្លាំង។
រលក	មិនមានផលប៉ះពាល់
ជម្រៅស៊ីទឹកនាវា	ជម្រៅស៊ីទឹកនាវា ប្រែប្រួលពីកម្រិតអប្បបរមា ៤,៥ម៉ែត្រ ក្នុងខែមីនា ដល់ កម្រិតអតិបរមា ៥,៥ម៉ែត្រ ក្នុងខែកញ្ញា (ជម្រៅទឹកសម្រាប់ធ្វើនាវាចរមក ចំណតផែទន្លេបិទ គឺអាស្រ័យទៅលើជម្រៅទឹក នៅច្រកតូទីវ)
ជម្រៅទឹកផ្លូវនាវាចរ	ចាប់ពីទន្លេចតុមុខទៅដល់ខេត្តត្បូងឃ្មុំ តាមប្រឡាយស្តៅមានទទឹង៦០ម៉ែត្រ និងបណ្តោយ ៣៥០០ម៉ែត្រ។ ជម្រៅទឹក មានជម្រៅ ៥ម៉ែត្រ ក្នុងរដូវប្រាំង (ដោយមានការថែទាំទៀងទាត់)
ម៉ោងប្រតិបត្តិការ	៧ថ្ងៃ/២៤ ម៉ោង
គ្រឿងចក្រលើកដាក់	ដងយោងចល័ត (Mobile crane) និងបំប៉ងតុង

៤.៤. ចំណាត់អ្នកដំណើរ និងទេសចរ TS១

ចំណាត់ដៃអ្នកដំណើរ និងទេសចរ TS១ ជាចំណាត់ដៃអ្នកដំណើរចម្បងរបស់ ក. ស. ភ.។ ចំណាត់ដៃនេះ ត្រូវបានប្រើប្រាស់ ដើម្បីធ្វើជាចំណាត់ដៃអ្នកដំណើរក្នុងស្រុក ក៏ដូចជាទៅកំពង់ផែនៃប្រទេសវៀតណាម។ ក្នុងត្រីមាសទី៤ ឆ្នាំ២០២០ មានអ្នកដំណើរឆ្លងកាត់ចំណាត់ដៃអ្នកដំណើរ និងទេសចរ TS១ ចំនួន៤.៩៥៣ នាក់។ តួលេខនេះ រាប់បញ្ចូលទាំងអ្នកដំណើរ ពីភ្នំពេញទៅចំណាត់ដៃក្នុងស្រុកនានា និងពីភ្នំពេញទៅ ប្រទេសវៀតណាម ព្រមទាំងអ្នកទេសចរដែលធ្វើដំណើរឆ្លងកាត់តាមដងទន្លេមេគង្គក្បែររាជធានីភ្នំពេញ។

អាសយដ្ឋាន	វិថីព្រះស៊ីសុវត្ថិ សង្កាត់វត្តភ្នំ ខណ្ឌដូនពេញ រាជធានីភ្នំពេញ
ទីតាំងចំណាត់ដៃ	ចំណាត់អ្នកដំណើរ និងទេសចរ TS១ ស្ថិតនៅតាមដងទន្លេសាបត្រើយខាង លិចចម្ងាយ ២គីឡូម៉ែត្រ ពីទន្លេចតុមុខ ហើយស្ថិតក្នុងទីតាំងរយៈទទឹងខាង ជើង ១១°៣៤'៣២,៤៥" និងរយៈបណ្តោយខាងកើត ១០៤°៥៥'៣៦,៨៨។
ទំហំផ្ទៃដីសរុប	៦.៦៧៦ ម៉ែត្រការ៉េ
ទំហំផ្ទៃដីចុះបញ្ជី*	១.៦៩៩ ម៉ែត្រការ៉េ
ចំណាត់នាវា	មានបំពង់តុងចំនួន ២គ្រឿង
ទីតាំងបោះយុទ្ធា	ទីតាំងអាចបោះយុទ្ធាបាននៅខាងមុខចំណាត់ដៃតំបន់ទន្លេសាប និងមួយទីតាំង ទៀតនៅតំបន់ទន្លេចតុមុខ ស្ថិតក្នុងរយៈទទឹងខាងជើង ១១°៣៣'៤៦,៩៨" និងរយៈបណ្តោយខាងកើត ១០៤°៥៦'២៤,៥៧" ចន្លោះជម្រៅទឹកពី ៥ម៉ែត្រ ទៅ ១៥ម៉ែត្រ។ នាវាដូរវស្សា បាតទន្លេមានដឹកកំ និងខ្សាច់ ដែលជាផ្ទៃមាន កម្លាំងទប់ជាប់ល្អ ហើយជម្រើសទីតាំងទី២ ដើម្បីបោះយុទ្ធាមានចរន្តទឹកខ្លាំង។
រលក	ផលប៉ះពាល់មានចាប់ពីខែកុម្ភៈ ដល់ខែមេសា ដោយកម្ពស់រលកមានចាប់ពី ០,១ម៉ែត្រ ដល់ ០,៣៥ម៉ែត្រ គិតនៅខែធ្នូ ឆ្នាំ២០១៥
ជម្រៅស៊ីទិក	ជម្រៅស៊ីទិកប្រែប្រួលពី ៤,៥ម៉ែត្រ ក្នុងខែមីនា ដល់ ៥,៥ម៉ែត្រ ក្នុងខែកញ្ញា (ជម្រៅស៊ីទិកសម្រាប់នាវាចរាចរកម្រិតចំណាត់ដៃពហុបំណង TS៣ គឺអាស្រ័យ ទៅលើជម្រៅស៊ីទិក នៅច្រកគូទីវ)
ប្រតិបត្តិការ	៧ថ្ងៃ/២៤ម៉ោង
គ្រឿងចក្រលើកដាក់	មានបំពង់តុងចំនួន ២គ្រឿង ដោយមានស្ពានតភ្ជាប់ទៅប្រាំងទន្លេ

*សម្គាល់៖ *ទំហំដីអាចខុសគ្នារវាងទំហំផ្ទៃដីសរុប និងទំហំផ្ទៃដីចុះបញ្ជី ដោយសារការកាត់ចេញនូវដីចំណីផ្លូវ និងចំណីទន្លេ។*

គ- ការប្រែប្រួលសំខាន់ៗពាក់ព័ន្ធនឹងប្រតិបត្តិការអនុវត្ត

ប្រតិបត្តិការសំខាន់ៗប្រចាំត្រីមាសទី៤ របស់ កំពង់ផែស្វយ័តភ្នំពេញ

នៅថ្ងៃទី២៨ ខែធ្នូ ឆ្នាំ២០២០ កន្លងមកនេះ ក. ស. ភ. បានទទួលនូវ "លិខិតបញ្ជាក់ការកាន់បញ្ជីកាតណេនេយ្យត្រឹមត្រូវ ចាប់ពីឆ្នាំ២០២០ ដល់ឆ្នាំ២០២១" ពីអគ្គនាយកដ្ឋានពន្ធដារ។ តាមរយៈលិខិតបញ្ជាក់នេះ ក. ស. ភ. នឹងទទួលបានអត្ថប្រយោជន៍នានា ស្របតាមប្រកាសលេខ ៦៣៨ សហវ.ប្រក ចុះថ្ងៃទី៤ ខែកក្កដា ឆ្នាំ២០១៧។

ទន្ទឹមនេះ ក. ស. ភ. ក៏ទទួលបានផងដែរនូវវិញ្ញាបនបត្រអនុលោមភាពសារពើពន្ធប្រភេទ "មាស" ពីអគ្គនាយកដ្ឋានពន្ធដារ ដែលមានសុពលភាពរយៈពេល ២ ឆ្នាំ សម្រាប់ឆ្នាំជាប់ពន្ធ ២០២១ ដល់ឆ្នាំ២០២២។

ក្រសួងសេដ្ឋកិច្ច និង ហិរញ្ញវត្ថុ
អគ្គនាយកដ្ឋានពន្ធដារ
នាយកដ្ឋានរដ្ឋបាល និងកិច្ចការទូទៅ
លេខ.....១១៦/៤៧ កម.ប.ពន្ធ





ព្រះរាជាណាចក្រកម្ពុជា
ជាតិ សាសនា ព្រះមហាក្សត្រ



L20201216009 | TD2866

ថ្ងៃចេញ ១២ ខែ ធ្នូ ឆ្នាំ ២០២០ រាជធានីភ្នំពេញ ថ្ងៃទី ២៨ ខែ ធ្នូ ឆ្នាំ ២០២០

ជម្រាបជូន
លោក-លោកស្រីនាយក

ឈ្មោះក្រុមហ៊ុន ÷ កំពង់ផែស្វយ័តភ្នំពេញ " ក. ស. ភ. "

ជាអក្សរខ្មែរ ÷ PHNOM PENH AUTONOMOUS PORT "PPAP"

លេខអត្តសញ្ញាណកម្ម ÷ L001-100044999 ចុះបញ្ជីនៅ ÷ នាយកដ្ឋានគ្រប់គ្រងអ្នកជាប់ពន្ធនិងអាសយដ្ឋាន ÷ #៦៤៩ ផ្លូវ ព្រះស៊ីសុវត្ថិ ភូមិ ១២ សង្កាត់ស្រះចក ខណ្ឌដូនពេញ រាជធានីភ្នំពេញ

កម្មវត្ថុ ÷ លិខិតបញ្ជាក់ការកាន់បញ្ជីកាតណេនេយ្យត្រឹមត្រូវ

យោង ÷ - ច្បាប់ស្តីពីសារពើពន្ធ ដែលប្រកាសឱ្យប្រើដោយព្រះរាជក្រមលេខ នស/រកម/០២៩៧/០៣ ចុះថ្ងៃទី២៤ ខែកុម្ភៈ ឆ្នាំ១៩៩៧ និងវិសោធនកម្មជាបន្តបន្ទាប់
- ប្រកាសលេខ ៦៣៨ សហវ.ប្រក ចុះថ្ងៃទី០៤ ខែកក្កដា ឆ្នាំ២០១៧ ស្តីពីលក្ខណវិនិច្ឆ័យនៃការកាន់បញ្ជីកាតណេនេយ្យត្រឹមត្រូវ និងនីតិវិធីនៃការបង់ពន្ធអប្បបរមា។

សេចក្តីដូចមានចែងក្នុងកម្មវត្ថុនិងយោងខាងលើ ខ្ញុំសូមជម្រាបជូន លោក-លោកស្រីនាយកសហគ្រាស ជ្រាបថា សហគ្រាសបានដាក់លិខិតអនុវត្តនាយកដ្ឋានពន្ធដារ ដើម្បីស្នើសុំលទ្ធផលនៃការវាយតម្លៃការកាន់បញ្ជីកាតណេនេយ្យត្រឹមត្រូវ ពិន្ទុនេះកម្មការវាយតម្លៃការកាន់បញ្ជីកាតណេនេយ្យរបស់អ្នកជាប់ពន្ធ។ អនុលោមតាមច្បាប់និងបទប្បញ្ញត្តិស្តីពីពន្ធដារ និងការពិនិត្យយ៉ាងហ្មត់ចត់លើឯកសារពាក់ព័ន្ធ ព្រមទាំងសារវាយតម្លៃអនុវត្តការពិនិត្យរបស់សហគ្រាសលោក-លោកស្រី គណៈកម្មការវាយតម្លៃការកាន់បញ្ជីកាតណេនេយ្យរបស់អ្នកជាប់ពន្ធ សម្រេចវិនិច្ឆ័យថាសហគ្រាសបានកាន់បញ្ជីកាតណេនេយ្យត្រឹមត្រូវ និងផ្តល់ជូន លិខិតបញ្ជាក់ការកាន់បញ្ជីកាតណេនេយ្យត្រឹមត្រូវចាប់ពីឆ្នាំ ២០២០ ដល់ឆ្នាំ ២០២១ ដើម្បីទទួលបានអត្ថប្រយោជន៍នានា ស្របតាមប្រកាសលេខ ៦៣៨ សហវ.ប្រក ចុះថ្ងៃទី០៤ ខែកក្កដា ឆ្នាំ២០១៧។

ទន្ទឹមនឹងនេះ លោក-លោកស្រីនាយកសហគ្រាស ត្រូវបន្តអនុវត្តឱ្យបានម៉ឺងម៉ាត់នូវការពិនិត្យរបស់ពន្ធដារ ស្របតាមច្បាប់និងបទប្បញ្ញត្តិស្តីពីពន្ធដារជាធរមាន។ អនុលោមតាមបទប្បញ្ញត្តិស្តីពីពន្ធដារ និងមោឃភាពនូវអត្ថប្រយោជន៍នានាដែលបានផ្តល់ជូនក្នុងអំឡុងពេលនេះ ព្រមទាំងទទួលបានពិន័យ និងសោសន្តិភាពផ្សេងៗទៀត ក្នុងករណីមានការកើតឡើងថា សហគ្រាសលោក-លោកស្រី ពុំបានអនុវត្តការពិនិត្យរបស់ពន្ធដារបានខ្ជាប់ខ្ជួនស្របតាមច្បាប់និងបទប្បញ្ញត្តិស្តីពីពន្ធដារនោះទេ។

អាស្រ័យដ្ឋានជម្រាបជូនខាងលើ សូមលោក-លោកស្រីនាយកសហគ្រាស អនុវត្តតាមការសម្រេចនេះ។

សូម លោក-លោកស្រីនាយកសហគ្រាស ទទួលនូវសេចក្តីរាប់អាន ពីខ្ញុំ

ប្រធាននាយកដ្ឋានរដ្ឋបាលនិងកិច្ចការទូទៅ

(Signature)
ថ្ងៃ ឆ្នាំ

ចម្លងជូន +

- នាយកដ្ឋានរដ្ឋបាល និងកិច្ចការទូទៅ
- នាយកដ្ឋានគ្រប់គ្រងអ្នកជាប់ពន្ធនិង
- នាយកដ្ឋានបច្ចេកទេសពន្ធដារ
- ឯកសារ-កាលប្បវត្តិ

អាសយដ្ឋានសហព័ន្ធស្រី (១១០) និងម៉ៅសេទុង (២៤៥) សង្កាត់ទឹកល្អក់១ ខណ្ឌទួលគោក រាជធានីភ្នំពេញ ព្រះរាជាណាចក្រកម្ពុជា
ទូរស័ព្ទ: 1277 & (+855) 23 886 668 / ទូរសារ: (+855) 23 886 700, E-mail: admin.info@tax.gov.kh, Website: www.tax.gov.kh

ក្រសួងសេដ្ឋកិច្ចនិងហិរញ្ញវត្ថុ
MINISTRY OF ECONOMY AND FINANCE
អគ្គនាយកដ្ឋានពន្ធដារ
GENERAL DEPARTMENT OF TAXATION



ព្រះរាជាណាចក្រកម្ពុជា
KINGDOM OF CAMBODIA
ជាតិ សាសនា ព្រះមហាក្សត្រ
NATION RELIGION KING

TCG2020120011
លេខ ២៧២៤២ អពជ

រាជធានីភ្នំពេញ ថ្ងៃទី ២៤ ខែ ធ្នូ ឆ្នាំ ២០២០
Phnom Penh, 29th, 12th 2020

អគ្គនាយកដ្ឋានពន្ធដារ
GENERAL DEPARTMENT OF TAXATION

វិញ្ញាបនបត្រ
អនុលោមភាពសារពើពន្ធ

(ប្រកាសលេខ ១៥៣៦ សហវ.ប្រក ចុះថ្ងៃទី២៣ ខែធ្នូ ឆ្នាំ២០១៦)

អគ្គនាយកដ្ឋានពន្ធដារបញ្ជាក់ថា :

ឈ្មោះក្រុមហ៊ុន : **ភីណូម៉ង់ស៊ែស្វយ័តភ្នំពេញ "ក.ស.ក"**

លេខអត្តសញ្ញាណកម្មសារពើពន្ធ : **L001-100044999**

ស្ថិតក្រោមការគ្រប់គ្រង : នាយកដ្ឋានគ្រប់គ្រងអ្នកចាប់ពន្ធនិង កាលបរិច្ឆេទធ្វើបច្ចុប្បន្នភាព : ២៦ សីហា ២០១៥

សកម្មភាពអាជីវកម្ម : សេវាកម្មលើកដាក់ និងដឹកជញ្ជូនទំនិញ

អាសយដ្ឋាន : #៦៤៩ ផ្លូវ ព្រះស៊ីសុវត្ថិ ភូមិ ១២ សង្កាត់ ស្រះចក ខណ្ឌ ដូនពេញ រាជធានីភ្នំពេញ

ទទួលបានកម្រិតអនុលោមភាពសារពើពន្ធប្រភេទ : **មាស**

មានសុពលភាពរយៈពេល ២ ឆ្នាំ សម្រាប់ឆ្នាំចាប់ពី ២០២១ ដល់ ឆ្នាំ២០២២។

CERTIFICATE OF TAX COMPLIANCE

(Prakas No 1536 MEF/PK dated 23rd December 2016)

GENERAL DEPARTMENT OF TAXATION certifies that :

Company's name : **PHNOM PENH AUTONOMOUS PORT "PPAP"**

Tax Identification Number (TIN) : **L001-100044999**

Under : **Department of large Taxpayers**

Date of Information Update : **26 Aug 2015**

Business activity(ies) : **Handle, load, discharge and transport cargoes service**

Tax Compliance Type awarded : **GOLD**

Validity period of **2 years** for the tax year of **2021 and 2022.**

បន្ថែម :

- នាយកដ្ឋានរដ្ឋបាល និងកិច្ចការទូទៅ
- នាយកដ្ឋានគ្រប់គ្រងអ្នកចាប់ពន្ធនិង
- នាយកដ្ឋានបច្ចេកវិទ្យាព័ត៌មាន
- ឯកសារ-កាលប្បវត្តិ



ប្រតិភូរាជរដ្ឋាភិបាល
និទ្ទេសបណ្ឌិតរាជរដ្ឋាភិបាល អគ្គនាយក នៃអគ្គនាយកដ្ឋានពន្ធដារ
Deputy of Royal Government in charge as Director
of General Department of Taxation



គង់ វិបុល

ផ្នែកទី២

ព័ត៌មានអំពីលទ្ធផលប្រតិបត្តិការចុះកិច្ច

ក- លទ្ធផលប្រតិបត្តិការធុរកិច្ច ដោយរួមបញ្ចូលព័ត៌មានធុរកិច្ច
១. តារាងស្ថិតិបរិមាណទំនិញ និងនាវាឆ្លងកាត់ ក.ស.ក.

ល.រ	បរិយាយ	ឯកតា	ផែនការ ឆ្នាំ២០២០	អនុវត្តគ្រឹះសមាសទី៤			១២ខែដើមឆ្នាំ		ប្រេងប្រដាប់ (%)	កើន/ថយ (%)	
				ឆ្នាំ២០២០	ឆ្នាំ២០១៩	ឆ្នាំ២០១៨	ឆ្នាំ២០២០	ឆ្នាំ២០១៩		៧=៥/១	៨=(២/៣)- ១០០%
ក	ខ	គ	១	២	៣	៤	៥	៦	៧=៥/១	៨=(២/៣)- ១០០%	៩=(៣/៤)- ១០០%
I	បរិមាណទំនិញ និង ប្រេងឥន្ធនៈឆ្លងកាត់	តោន	៤.០០២.០០០	៤៨៣.០៧៥	៩៣២.៨៧៧	៨៣៧.៩២១	៣.៧៨០.៥២១	៣.៧៨៩.៤៦៤	៩៤,៤៧%	+៥,៣៨%	+១១,៣៣%
	ក. បរិមាណទំនិញឆ្លងកាត់	-	២.១៧៤.០០០	៥២០.៨០០	៤៨១.៥២២	៤៦៦.៦៥៥	២.០៦៥.២៧៧	២.០៥៧.០៨៤	៩៥,០០%	+៨,១៦%	+៣,១៩%
	- ទំនិញនាំចូល	-	១.៤១៣.១០០	៣២៩.៤៤៩	៣១២.៤៩៩	៣០៧.៦៩២	១.៣៦៦.៧៤៩	១.៣៦០.៤៦១			
	- ទំនិញនាំចេញ	-	៧៦០.៩០០	១៩១.៣៥១	១៦៩.០២៣	១៥៨.៩៦៣	៦៩៨.៥២៨	៦៩៦.៦២៣			
	ខ. បរិមាណទំនិញលើកដាក់ចល័ត	-	៨៣៦.០០០	២៥៦.៧៧៤	២២៤.២១៩	១៧៤.៧១០	៨៦៥.៣៣៨	៧៧៥.៨១០	១០៣,៥១%	+១៤,៥២%	+២៨,៣៤%
	- ទំនិញលើកដាក់ក្នុងផែ	-	២៥០.៨០០	១៨.០៩០	១៨.២១១	១២.៣២៣	៥០.៨១២	៦៥.៣៩៥			
	- ទំនិញលើកដាក់ក្រៅផែ	-	៥៨៥.២០០	២៣៨.៦៨៤	២០៦.០០៨	១៦២.៣៨៧	៨១៤.៥២៦	៧១០.៤១៥			
	គ.បរិមាណប្រេងឥន្ធនៈ និងហ្គាសឆ្លងកាត់	-	៩៩២.០០០	២០៥.៥០១	២២៧.១៣៦	១៩៦.៥៥៦	៨៤៩.៨៧៦	៩៥៦.៥៧០	៨៥,៦៧%	-៩,៥៣%	+១៥,៥៦%
	បរិមាណកុងតឺនឺឆ្លងកាត់	TEU	៣០៩.៣៧៥	៦៩.៥៧៥	៦៨.៤៦១	៥៤.៧៩០	២៩០.៨៥៧	២៨១.០៤៥	៩៤,០១%	+១,៦៣%	+២៤,៩៥%
	-មានទំនិញ	-	២២២.៧៥០	៥៣.២៨៥	៤៨.៦២៨	៤០.០៩៩	២១១.៨២២	២០១.១៤៧			
	-គ្មានទំនិញ	-	៨៦.៦២៥	១៦.២៩០	១៩.៨៣៣	១៤.៦៩១	៧៩.០៣៥	៧៩.៨៩៨			
II	បរិមាណទំនិញលើកដាក់	តោន	៣.០១០.០០០	៧៧៧.៥៧៤	៧០៥.៧៤១	៦៤១.៣៦៥	២.៩៣០.៦៤៥	២.៨៣២.៨៩៥	៩៧,៣៦%	+១០,១៨%	+១០,០៤%
	-ប្រគល់ផ្ទាល់	-	៨៣៦.០០០	២៥៦.៧៧៤	២២៤.២១៩	១៧៤.៧១០	៨៦៥.៣៣៨	៧៧៥.៨១០			
	-ឆ្លងកាត់ឃ្នាំង-ទីលាន	-	២.១៧៤.០០០	៥២០.៨០០	៤៨១.៥២២	៤៦៦.៦៥៥	២.០៦៥.២៧៧	២.០៥៧.០៨៤			
III	បរិមាណនាវាសរុប	ជើង	២.៤៤៤	៦០៥	៦៦២	៥១៥	២.៣៦៣	២.៤០៩	៩៦,៦៩%	-៨,៦១%	+២៨,៥៤%
	-នាវា-សាឡុងបណ្តាប្រទេសផ្សេងៗ	-	១.៧៣៥	៤៧៨	៥១០	៣៦២	១.៨២៤	១.៧១៥			

ល.រ	បរិយាយ	ឯកតា	ថែទាំ ឆ្នាំ២០២០	អនុវត្តក្រសួងសេដ្ឋកិច្ច			១២ខែដើមឆ្នាំ		ប្រៀបធៀប (%)	កើន/ថយ (%)	
				ឆ្នាំ២០២០	ឆ្នាំ២០១៩	ឆ្នាំ២០១៨	ឆ្នាំ២០២០	ឆ្នាំ២០១៩		៧=៥/១	៨=(២/៣)- ១០០%
ក	ខ	គ	១	២	៣	៤	៥	៦	៧=៥/១	៨=(២/៣)- ១០០%	៩=(៣/៤)- ១០០%
	-នាវា-សាឡាងកម្ពុជា	-	៤១	-	៨	១៤	-	៣៩			
	-នាវា-សាឡាងប្រែប្រួលឥន្ធនៈ	-	៦៦៨	១២៧	១៤៤	១៣៩	៥៣៩	៦៥៥			
IV	បរិមាណនាវាអ្នកដំណើរទេសចរក្នុងស្រុក (ចេញ-ចូល)	ជើង	១.៩៧៩	៤៧៦	៤០៨	៥៥៨	១.៨២៨	១.៦៦៨	៩២,៣៧%	+១៦,៦៧%	-២៦,៨៨%
	- ភ្នំពេញ-សៀមរាប សៀមរាប-ភ្នំពេញ	-	២៨	-	-	-	-	-			
	- នាវាទេសចរណ៍ក្នុងក្រុង	-	១.៩៥១	៤៧៦	៤០៨	៥៥៨	១.៨២៨	១.៦៦៨			
V	បរិមាណអ្នកដំណើរ និងទេសចរក្នុងស្រុក (ចេញ-ចូល)	នាក់	១១.៣៦៨	៤.៩៥៣	២.៤០០	២.៨៧៣	១១.៩៣២	៩.៩៣២	១០៤,៩៦%	+១០៦,៣៨%	-១៦,៤៦%
	- ភ្នំពេញ-សៀមរាប សៀមរាប-ភ្នំពេញ	-	៥៨៨	-	-	-	-	-			
	- ទេសចរណ៍ក្នុងក្រុង	-	១០.៧៨០	៤.៩៥៣	២.៤០០	២.៨៧៣	១១.៩៣២	៩.៩៣២			
VI	បរិមាណនាវាអ្នកដំណើរទេសចរ និងទេសចរ ឆ្លងកាត់កម្ពុជា-វៀតណាម	ជើង	២.៤១៦	-	៦០៨	៦៦៨	៦៩២	២.១៩៧	២៨,៦៤%	-១០០,០០%	-៨,៩៨%
	- ចំនួននាវាភ្នំពេញ-ចូរដុក-ភ្នំពេញ	-	១.៥០០	-	៣៤៣	៤០៥	៤៤០	១.៤០៨			
	- ចំនួននាវាទេសចរណ៍	-	៩១៦	-	២៦៥	២៦៣	២៥២	៧៨៩	២៧,៥១%	-១០០,០០%	+០,៧៦%
VII	បរិមាណអ្នកដំណើរទេសចរ និងទេសចរ ឆ្លងកាត់កម្ពុជា-វៀតណាម	នាក់	៥៣.៣០០	-	១៤.៩២៤	១៥.៧៤១	១៨.៣៣៤	៥០.៣០៧	៣៤,៤០%	-១០០,០០%	-៥,១៩%
	- ចំនួននាវាភ្នំពេញ-ចូរដុក-ភ្នំពេញ	-	២០.២០០	-	៤.០៨៥	៤.៧៨១	៨.៦០១	១៨.០០៧			
	- ចំនួនភ្ញៀវទេសចរណ៍	-	៣៣.១០០	-	១០.៨៣៩	១០.៩៦០	៩.៧៣៣	៣២.៣០០	២៩,៤០%	-១០០,០០%	-១,១០%

(ប្រភព៖នាយកដ្ឋានផែនការ/ទីផ្សារ)

- ⊕ បរិមាណទំនិញ-ប្រេងឥន្ធនៈឆ្លងកាត់ ក. ស. ភ. ក្នុងត្រីមាសទី៤ ឆ្នាំ២០២០ មានចំនួន ៩៨៣.០៧៥ តោន កើនឡើង ៥,៣៨% ធៀបនឹងការអនុវត្តក្នុងត្រីមាសទី៤ ឆ្នាំ២០១៩ (៩៣២.៨៧៧តោន) សម្រាប់១២ខែ ឆ្នាំ២០២០ នេះ ក. ស. ភ. សម្រេចបាន ៩៤,៤៧% ធៀបនឹងផែនការឆ្នាំ២០២០ (៤.០០២.០០០តោន)
- ⊕ នាវាឆ្លងកាត់ ក. ស. ភ. ក្នុងត្រីមាសទី៤ ឆ្នាំ២០២០ មានចំនួន ៦០៥ជើង ថយចុះ ៨,៦១% ធៀបនឹងការអនុវត្តក្នុងត្រីមាសទី៤ ឆ្នាំ២០១៩ (៦៦២ជើង) សម្រាប់១២ខែ ឆ្នាំ២០២០ ក. ស. ភ. សម្រេចបាន ៩៦,៦៩% ធៀបនឹងផែនការឆ្នាំ២០២០ (២.៤៤៤ជើង)
- ⊕ នាវាអ្នកដំណើរ និងទេសចរណ៍អន្តរជាតិ ក្នុងត្រីមាសទី៤ ឆ្នាំ២០២០ ថយចុះ ១០០,០០% ធៀបនឹងការអនុវត្តក្នុងត្រីមាសទី៤ ឆ្នាំ២០១៩ (៦០៨ជើង) សម្រាប់១២ខែ ឆ្នាំ២០២០ នេះ ក. ស. ភ. សម្រេចបាន ២៨,៦៤% ធៀបនឹងផែនការឆ្នាំ២០២០ (២.៤១៦ជើង)
- ⊕ បរិមាណកុងតឺន័រក្នុងត្រីមាសទី៤ ឆ្នាំ២០២០ មានចំនួន ៦៩.៥៧៥TEUs កើនឡើង ១,៦៣% ធៀបនឹងការអនុវត្តក្នុងត្រីមាសទី៤ ឆ្នាំ២០១៩ (៦៨.៤៦១TEUs) សម្រាប់១២ខែ ឆ្នាំ២០២០ នេះ ក. ស. ភ. សម្រេចបាន ៩៤,០១% ធៀបនឹងផែនការឆ្នាំ២០២០ (៣០៩.៣៧៥TEUs)
- ⊕ បរិមាណអ្នកដំណើរ និងទេសចរឆ្លងកាត់ ក. ស. ភ. ក្នុងត្រីមាសទី៤ ឆ្នាំ២០២០ ថយចុះ ១០០,០០% ធៀបនឹងការអនុវត្តក្នុងត្រីមាសទី៤ ឆ្នាំ២០១៩ (១៤.៩២៤នាក់) សម្រាប់១២ខែ ឆ្នាំ២០២០ នេះ ក. ស. ភ. សម្រេចបាន ៣៤,៤០% ធៀបនឹងផែនការឆ្នាំ២០២០ (៥៣.៣០០នាក់)។

ក្រាហ្វិក ស្តីពីការប្រៀបធៀបការអនុវត្តត្រីមាសទី៤ ឆ្នាំ២០២០ - ឆ្នាំ២០១៩ - ឆ្នាំ២០១៨ និងផែនការឆ្នាំ២០២០

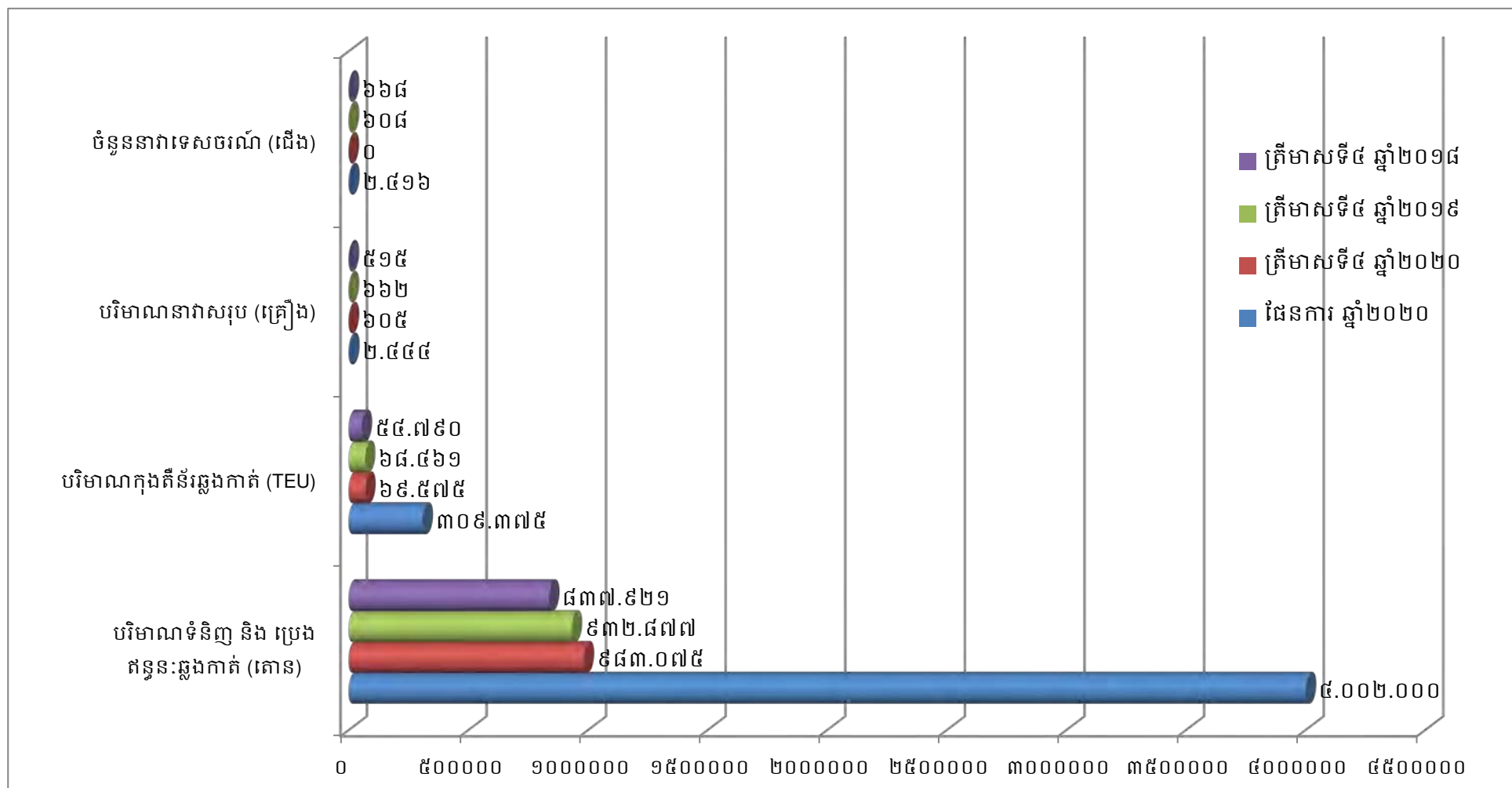

២. ការអនុវត្តការងារជលធានសាស្ត្រ ការសាងសង់ហេដ្ឋារចនាសម្ព័ន្ធ និងបំពាក់គ្រឿងចក្រ

❖ ការងារជលធានសាស្ត្រ

- ⊕ ការងារគ្រប់គ្រងលើដំណើរការបូមស្តារដើម្បីយកខ្សាច់ផ្គត់ផ្គង់តម្រូវការប្រើប្រាស់ក្នុងស្រុក ដែលបូមចេញពីទីតាំងប្រឡាយកោះកែវ មានបរិមាណសរុបចំនួន ១៧៨.៧៣៩ ម៉ែត្រគ្រីគុណ សម្រាប់ត្រីមាសទី៤ ឆ្នាំ២០២០
- ⊕ បានធ្វើការបូមស្តារប្រឡាយនាវាចរណ៍ស្តៅបានចំនួន ២៧២.២៥៨ម៉ែត្រគ្រីគុណ ស្មើនឹង ៩១% នៃផែនការ ឆ្នាំ២០២០
- ⊕ បានធ្វើការបូមស្តារខ្សាច់ចាក់បំពេញទីលានចំណតដែកោះរកាដំណាក់កាលទី១ ទី២ និងទី៣ បានចំនួន ២២៣.៧៥៤ ម៉ែត្រគ្រីគុណ ស្មើនឹង ៥៣,៧៣% នៃផែនការ ឆ្នាំ២០២០។

❖ ការងារសាងសង់ហេដ្ឋារចនាសម្ព័ន្ធ

- ⊕ បង្គាប់ឌីណាមិចទំហំ៥០.០០០ម^២ សាងសង់ផ្លូវ RTG ទំហំ ១,៥មx៥៤៤ម ចំនួន ៣ខ្សែ, ទីលានកាំរ៉ូឡា (C50) ទំហំ ២៣.១៥០ម^២, ផ្លូវ Asphalt Concrete ទំហំ ៦.២៣០ម^២, ប្រព័ន្ធអគ្គីសនីបំភ្លឺទីលានចំនួន ២បង្គោល (កម្ពស់៣៥ម) និងប្រព័ន្ធ CCTV ការមេរ៉ាចំនួន ២បង្គោល(កម្ពស់ ២៥ម) សម្រេចបាន៩៥% នៃគម្រោង
- ⊕ សាងសង់ស្ពានដែកទំហំ១២មx១៤៩ម, ដែស្ពានដែកទំហំ៨មx៣២ម, ជើងគ្រឹះដងយោង FCC ២គ្រឿង ទំហំ៩មx១០ម, ផ្លូវ Asphalt-Concrete ទំហំ ១១.៣១០ម៉ែត្រក្រឡា, បង្គោលភ្លើងបំភ្លឺទីលានចំនួន២បង្គោល (កម្ពស់៣៥ម) សម្រេចបាន៦៧% នៃគម្រោង
- ⊕ ការងារសាងសង់ច្រកចេញចូលថ្មីទំហំ ២១មx៣០ម និងផ្លូវAsphalt -Concrete ទំហំ ៦.៥៦០ ម^២ នៅចំណតដែកកុងតឺន័រ LM១៧ សម្រេចបានចំនួន ៧៣% នៃគម្រោង
- ⊕ សាងសង់ស្ពានដែក ដែស្ពានដែក និងប៉ុងតុងចំនួន ៣ គ្រឿង ទំហំ១៥ម៉ែត្រx៤២ម៉ែត្រ កម្ពស់២,៥ម៉ែត្រ ជំនួសឱ្យការប្តូរទីតាំងប៉ុងតុងនៅចំណតដែកTS១មក ចំណតដែកTS៣ សម្រេចបាន ៦៥% នៃគម្រោង
- ⊕ គម្រោងសាងសង់របងលូសបន្លាប្រវែង ៩៥០ម កម្ពស់ ១,៥ម ស្ថិតនៅប្លង់ (B) និងផ្លូវ Asphalt Concrete ទំហំ ១២មx២០៥ម ពីទីតាំងផ្លូវជាតិលេខ១ ទៅក្រោយអគាររដ្ឋបាល បានបញ្ចប់ជាស្ថាពរ
- ⊕ គម្រោងសាងសង់ផ្លូវថ្មីទំហំ ១២មx៤៨ម ចូលទីលាន ICDថ្មី បានបញ្ចប់ជាស្ថាពរ ១០០%
- ⊕ គម្រោងសាងសង់របងលូសសំណាញ់ប្រវែង៦០៥ម កម្ពស់ ៣,៤ម និងទ្វារុញប្រវែង ៣៧ម ជុំវិញទីលាន ICD ថ្មី ៣ ហិកតា សម្រេចបាន ៨៥% នៃគម្រោង

- ⊕ គម្រោងសាងសង់ជម្រកស្នាក់នៅរបស់បុគ្គលិក ទំហំ (១៦ម x ៤៥ម) នៅចំណតផែកុងតឺន័រ LM១៧ សម្រេចបាន ១៥% នៃគម្រោង
- ⊕ បានបញ្ចប់ការងារសាងសង់ទំនប់១ខ្សែទំហំ១៦មx៦០០ម នៅចំណតផែកោះរកា
- ⊕ គម្រោងសាងសង់ជម្រកគ្រឿងចក្រទំហំទំហំ ២៥មx៤០ម បានបញ្ចប់ជាស្ថាពរ
- ⊕ គម្រោងសាងសង់ICD ថ្មីទំហំ ៣០.០០០ ម៉ែត្រក្រឡា បានបញ្ចប់ជាស្ថាពរ
- ⊕ ការងារតបណ្តាញអគ្គិសនីសម្រាប់ផ្គត់ផ្គង់ទីលានជំហានទី២និងទី៣ សម្រេចបាន៥% នៃគម្រោង

❖ **ការទិញ/បំពាក់គ្រឿងចក្រ ឬឧបករណ៍ថ្មី**

- ⊕ ទិញរថស្វ័យ Rubber Tyred Gantry (RTG) ចំនួន ៤គ្រឿង (នីតិវិធីលទ្ធកម្ម)
- ⊕ បានបំពាក់បង្គោលភ្លើងកម្ពស់ ១២ម៉ែត្រ ចំនួន ៤បង្គោល នៅចំណតផែទន្លេបិទ UM២
- ⊕ បានដំឡើងដងយោង Traveling Cargo Crane (TCC) ទី៤ រួចរាល់ជាស្ថាពរ ដែលចំណាយទឹកប្រាក់សរុបចំនួន ៦.១៥០ លានរៀល
- ⊕ បានបំពាក់ឧបករណ៍GPS លើរថយន្តដឹកកុងតឺន័រចំនួន ៣៩គ្រឿង ចំណាយទឹកប្រាក់សរុប ៣៥.១៧៨.០០០លានរៀល (ការងារក្រៅផែនការ)
- ⊕ គម្រោងទិញរថយន្តដឹកកុងតឺន័រ ចំនួន ២៤គ្រឿង ដែលចំណាយទឹកប្រាក់សរុបចំនួន ៨.៣៦៤លានរៀល ប្តូរមកទិញរថយន្តដឹកកុងតឺន័រក្នុងផែចំនួន ១២គ្រឿង (កំពុងចងចាំតម្លៃ)។
- ⊕ បាននិងកំពុងចាប់ផ្តើមអនុវត្តគម្រោងប្រព័ន្ធ ICOM Repeater ចំនួន ១០គ្រឿង ដែលគ្រោងចំណាយទឹកប្រាក់ចំនួន ៣១ លានរៀល
- ⊕ បានបំពាក់ឧបករណ៍ CISCO Wireless ចំនួន ៦គ្រឿង ចំណាយទឹកប្រាក់ចំនួន ១៦៥,៦ លានរៀល
- ⊕ បានបំពាក់ឧបករណ៍ CISCO ISE ចំនួន ១គ្រឿង ចំណាយទឹកប្រាក់ចំនួន ១១២,៦ លានរៀល
- ⊕ បានបញ្ជាទិញឧបករណ៍ Radio data terminal ចំនួន ២គ្រឿង សាកល្បង គ្រោងចំណាយទឹកប្រាក់ចំនួន ១៣ លានរៀល

ខ- បេតាសម្ព័ន្ធចំណូល

បរិយាយ	សម្រាប់ការិយបរិច្ឆេទដែលបានបញ្ចប់សម្រាប់ត្រីមាសទី៤		សម្រាប់ការិយបរិច្ឆេទដែលបានបញ្ចប់សម្រាប់ត្រីមាសទី៤		សម្រាប់ការិយបរិច្ឆេទដែលបានបញ្ចប់សម្រាប់ត្រីមាសទី៤	
	ថ្ងៃទី៣១ ខែធ្នូ ឆ្នាំ២០២០		ថ្ងៃទី៣១ ខែធ្នូ ឆ្នាំ២០១៩		ថ្ងៃទី៣១ ខែធ្នូ ឆ្នាំ២០១៨	
	ពាន់រៀល	ប្រៀបធៀបចំណូលសរុប	ពាន់រៀល	ប្រៀបធៀបចំណូលសរុប	ពាន់រៀល	ប្រៀបធៀបចំណូលសរុប
ចំណូលលើកដាក់ក្រោមដងយោង (Stevedoring)	១១.៩៦៦.៤៩២	៤៤,៥៦%	១១.៤៣៨.១៤៩	៣៨,៣២%	៩.១១៤.៥៨១	៤១,០១%
ចំណូលលើកដាក់លើទីលាន(LOLO)	១០.០៧៨.៧៥៩	៣៧,៥៣%	៩.៥៥៧.៧០៥	៣២,០២%	៧.៩២០.៤៨៤	៣៥,៦៦%
ចំណូលពីកិច្ចការផែ	៣.៤១៧.៤៧២	១២,៧៣%	៥.០២៨.២២៩	១៦,៨៥%	៣.៩២៨.៣៤៦	១៧,៦៩%
ចំណូលពីច្រកទ្វារ	៦៨៧.៤៣៥	២,៥៦%	៦៨៨.៦៨៨	២,៣១%	៨០៤.១៧៧	៣,៦២%
ចំណូលពីផ្លូវល្អូលស្តុកទំនិញ/កុងតឺន័រ	៣២៨.១៣៥	១,២២%	១.៥០០.៦៥៦	៥,០៣%	៤២៦.៣០០	១,៩២%
ចំណូលពីផ្លូវល្អូលថ្លឹងទម្ងន់កុងតឺន័រ	៨.៨៦៨	០,០៣%	២.២២៨	០,០១%	៥៣៧	០,០០%
ចំណូលពីការរៀបចំទំនិញ	៣៤.៧១៦	០,១៣%	៤៥.៨៤៥	០,១៥%	១៦.១៩១	០,០៧%
ចំណូលពីការដឹកជញ្ជូន	២០១.១៣០	០,៧៥%	៦១៨.៦៦៨	២,០៧%	-	០,០០%
ចំណូលពីការសេវាកម្មជួសជុលនិងថែទាំកុងតឺន័រ	-	០០,០០%	-	០០,០០%	៥៧០	០,០០%
ចំណូលពីសេវាកម្មស្តុកទំនិញ	១៣២.១៣៩	០,៤៩%	៦១២.៩៨៣	២,០៥%	-	០,០០%
ចំណូលពីផ្លូវល្អូលគ្រប់គ្រងអាជីវកម្មខ្សាច់	-	០០,០០%	៣៥៤.៧៣៦	១,១៩%	-	០,០០%
សរុប:	២៦.៨៥៥.១៤៦	១០០%	២៩.៨៤៧.៨៨៧	១០០%	២២.២១១.១៨៦	១០០%

ផ្នែកទី ៣

របាយការណ៍ហិរញ្ញវត្ថុ ដែលបានត្រួតពិនិត្យឡើងវិញដោយ សវនករឯករាជ្យ

កំពង់ផែស្វយ័តភ្នំពេញ
(បុរេបញ្ជីពាណិជ្ជកម្មនៅព្រះរាជាណាចក្រកម្ពុជា)

ព័ត៌មានហិរញ្ញវត្ថុសង្ខេបបណ្តោះអាសន្ន
សម្រាប់ត្រីមាស និង រយៈពេល ១២ខែ បញ្ចប់ថ្ងៃទី៣១ ខែធ្នូ ឆ្នាំ២០២០

លេខបញ្ជីពាណិជ្ជកម្ម៖
Co.៧១៧៥ E/២០០៤

កំណត់សម្គាល់តម្លៃពេញ
(ចុះបញ្ជីពាណិជ្ជកម្មនៅព្រះរាជាណាចក្រកម្ពុជា)

មាតិកា	ទំព័រ
សេចក្តីផ្តើមការណែនាំរបស់ក្រុមប្រឹក្សាភិបាល	១
របាយការណ៍នៃការត្រួតពិនិត្យលើព័ត៌មានហិរញ្ញវត្ថុសង្ខេបបណ្តោះអាសន្ន	២
របាយការណ៍ស្ថានភាពហិរញ្ញវត្ថុសង្ខេប	៣ - ៤
របាយការណ៍ចំណេញ ឬខាត និងលទ្ធផលផ្សេងៗសង្ខេប	៥ - ៦
របាយការណ៍បម្រែបម្រួលមូលធនសង្ខេប	៧ - ៨
របាយការណ៍លំហូរសាច់ប្រាក់សង្ខេប	៩ - ១០
កំណត់សម្គាល់ព័ត៌មានហិរញ្ញវត្ថុសង្ខេបបណ្តោះអាសន្ន	១១ - ៣៧

កំណត់ផែស្វយ័តភ្នំពេញ

(ចុះបញ្ជីពាណិជ្ជកម្មនៅព្រះរាជាណាចក្រកម្ពុជា)

សេចក្តីផ្តងការណ៍របស់ក្រុមប្រឹក្សាភិបាល

តាមយោបល់របស់ក្រុមប្រឹក្សាភិបាល របាយការណ៍ហិរញ្ញវត្ថុសង្ខេបបណ្តោះអាសន្នរបស់ កំណត់ផែស្វយ័តភ្នំពេញ ហៅកាត់ថា ("ក.ស.ភ") ដែលរួមមានរបាយការណ៍ស្ថានភាពហិរញ្ញវត្ថុសង្ខេប នាថ្ងៃទី៣១ ខែធ្នូ ឆ្នាំ២០២០ ព្រមទាំង របាយការណ៍ចំណេញ ឬខាត និងលទ្ធផលផ្សេងៗសង្ខេប របាយការណ៍បម្រែបម្រួលមូលធនសង្ខេប និង របាយការណ៍ លំហូរសាច់ប្រាក់សង្ខេបសម្រាប់ត្រីមាស និងរយៈពេល ១២ខែ និងកំណត់សម្គាល់ព័ត៌មានហិរញ្ញវត្ថុសង្ខេបបណ្តោះ អាសន្ន (ត្រូវបានគេស្គាល់ផងដែរថាជា "ព័ត៌មានហិរញ្ញវត្ថុសង្ខេបបណ្តោះអាសន្ន") បានរៀបចំឡើងត្រឹមត្រូវគ្រប់ទិដ្ឋភាព ជាសារវន្តទាំងអស់ ទៅតាមស្តង់ដារគណនេយ្យអន្តរជាតិកម្ពុជាលេខ ៣៤ ស្តីពី "របាយការណ៍ហិរញ្ញវត្ថុបណ្តោះអាសន្ន"។

តាមនាមឱ្យក្រុមប្រឹក្សាភិបាល



ឯកឧត្តម ឃី បាវី
ប្រធានក្រុមប្រឹក្សាភិបាល និងជាអគ្គនាយក
រាជធានីភ្នំពេញ ព្រះរាជាណាចក្រកម្ពុជា
ថ្ងៃទី ០៦ ខែកុម្ភៈ ឆ្នាំ២០២១

កញ្ញា លាម ចន្ទធា
នាយកគណនេយ្យ/ហិរញ្ញវត្ថុ



Tel: +855 23 218 128
Fax: +855 23 993 225
www.bdo.com.kh

Suite 28 Hotel Cambodiana
313 Sisowath Quay
Phnom Penh
Kingdom of Cambodia

**របាយការណ៍នៃការត្រួតពិនិត្យលើព័ត៌មានហិរញ្ញវត្ថុសង្ខេបបណ្តោះអាសន្ន
ជូនចំពោះភាគហ៊ុនិករបស់កំពង់ផែស្វយ័តភ្នំពេញ**
(ចុះបញ្ជីពាណិជ្ជកម្មនៅព្រះរាជាណាចក្រកម្ពុជា)
(លេខ Co.៧១៧៤ E/២០០៤)

សេចក្តីផ្តើម

យើងខ្ញុំបានធ្វើការត្រួតពិនិត្យរបាយការណ៍ហិរញ្ញវត្ថុសង្ខេបរបស់ កំពង់ផែស្វយ័តភ្នំពេញ ហៅកាត់ថា ("ក.ស.ភ") ដែលរួមមានរបាយការណ៍ស្ថានភាពហិរញ្ញវត្ថុសង្ខេបនៅថ្ងៃទី៣១ ខែធ្នូ ឆ្នាំ២០២០ ព្រមទាំងរបាយការណ៍ចំណេញ ប្រាក់ និងលទ្ធផលផ្សេងៗសង្ខេប របាយការណ៍បម្រែបម្រួលមូលធនសង្ខេប និង របាយការណ៍លំហូរសាច់ប្រាក់សង្ខេប សម្រាប់ត្រីមាស និង រយៈពេល ១២ខែ និង កំណត់សម្គាល់ព័ត៌មានហិរញ្ញវត្ថុបន្ថែមផ្សេងៗ (ត្រូវបានគេហៅថាជា "ព័ត៌មានហិរញ្ញវត្ថុសង្ខេប បណ្តោះអាសន្ន") ។ អត្តនាយកជាអ្នកទទួលខុសត្រូវក្នុងការរៀបចំ និង បង្ហាញនូវព័ត៌មានហិរញ្ញវត្ថុសង្ខេបបណ្តោះអាសន្ន។ ទំនួលខុសត្រូវរបស់យើងខ្ញុំ គឺធ្វើការសន្និដ្ឋានទៅលើព័ត៌មាន ហិរញ្ញវត្ថុសង្ខេបបណ្តោះអាសន្នដោយផ្អែកលើការត្រួតពិនិត្យរបស់យើងខ្ញុំ។

វិសាលភាពនៃការត្រួតពិនិត្យ

យើងខ្ញុំបានធ្វើការត្រួតពិនិត្យ ដោយអនុលោមតាម ស្តង់ដារអន្តរជាតិកម្ពុជាលើកិច្ចព្រមព្រៀងការត្រួតពិនិត្យលេខ ២៤១០ ស្តីពី "ការត្រួតពិនិត្យព័ត៌មានហិរញ្ញវត្ថុបណ្តោះអាសន្ន ដែលធ្វើឡើងដោយសវនករដេកាឡិប្រេសង់ក្រុមហ៊ុន"។ ការត្រួតពិនិត្យលើ ព័ត៌មានហិរញ្ញវត្ថុបណ្តោះអាសន្នរួមមាន ការចោទសួរឬត្រួតពិនិត្យដែលពាក់ព័ន្ធផ្ទាល់នឹងព័ត៌មានហិរញ្ញវត្ថុ និងគណនេយ្យ ព្រមទាំងការអនុវត្តនូវ ការវិភាគនិងវិនិច្ឆ័យក្នុងការត្រួតពិនិត្យផ្សេងៗ។ ការត្រួតពិនិត្យមានវិសាលភាពតិចជាងការធ្វើសវនកម្ម ដោយអនុលោមទៅតាមស្តង់ដារសវនកម្មអន្តរជាតិនៃកម្ពុជា ហើយជាលទ្ធផលយើងខ្ញុំមិនអាចធ្វើការធានាថា បានដឹងនូវរាល់បញ្ហាសំខាន់ៗដែលអាចនឹងកំណត់បានក្នុងពេលធ្វើសវនកម្ម។ ដូច្នេះយើងខ្ញុំមិនបញ្ចេញមតិយោបល់សវនកម្មនោះទេ។

សេចក្តីសន្និដ្ឋាន

យោងតាមការត្រួតពិនិត្យរបស់យើងខ្ញុំមិនមានបញ្ហាណាមួយដែលធ្វើអោយយើងខ្ញុំជឿជាក់ថា ព័ត៌មានហិរញ្ញវត្ថុសង្ខេបបណ្តោះអាសន្ន ដែលបានភ្ជាប់មកជាមួយនេះ មិនបានរៀបចំឡើងត្រឹមត្រូវគ្រប់ទិដ្ឋភាពជាសារវន្តទាំងអស់ទៅតាមស្តង់ដារគណនេយ្យអន្តរជាតិកម្ពុជា លេខ ៣៤ ស្តីពី "របាយការណ៍ហិរញ្ញវត្ថុបណ្តោះអាសន្ន" នោះទេ។



ប៊ី ឌី អូ (ខេមបូឌា) លីមីតធីត

រាជធានីភ្នំពេញ
ព្រះរាជាណាចក្រកម្ពុជា
ថ្ងៃទី៨ ខែកុម្ភៈ ឆ្នាំ២០២១

BDO (Cambodia) Limited, Certified Public Accountants, a Cambodian limited liability company, is a member of BDO International Limited, a UK company limited by guarantee, and forms part of the international BDO network of independent member firms.

កំណត់ផែស្វ័យភ័ក្តិពេញ
(ចុះបញ្ជីពាណិជ្ជកម្មនៅព្រះរាជាណាចក្រកម្ពុជា)

របាយការណ៍ស្ថានភាពហិរញ្ញវត្ថុសង្ខេប
នាថ្ងៃទី៣១ ខែធ្នូ ឆ្នាំ២០២០

	កំណត់ សម្គាល់	មិនបានធ្វើសវនកម្ម ៣១ ធ្នូ ២០២០		បានធ្វើសវនកម្ម ៣១ ធ្នូ ២០១៩	
		ដុល្លារអាមេរិក	គិតជាពាន់រៀល	ដុល្លារអាមេរិក	គិតជាពាន់រៀល
ទ្រព្យសកម្ម					
ទ្រព្យសកម្មរយៈពេល វែង					
ទ្រព្យសម្បត្តិ រោងចក្រ និង បរិក្ខារ	៤	៨៨.៨២៩.៨៦៣	៣៩៩.៣១៦.៧៩៦	៧៧.៥៦៨.៥៥៦	៣១៦.០៩១.៨៦៦
ទ្រព្យសម្បត្តិវិនិយោគ	៥	៨៤.៦៨៧.០០០	៣៤២.៥៥៨.៩១៥	៨៤.៨៥៤.១៤៦	៣៤៥.៧៨០.៦៤៥
ការរំលូតរំលួល	៦	៤.៣១០.៤៧៧	១៧.៤៣៥.៨៧៩	៤.៣២៣.៨៣៩	១៧.៦១៩.៦៤៤
គណនីត្រូវទទួលផ្សេងៗ	៧	៦៤.៩៨៦	២៦២.៨៦៨	៦២.៤៨៧	២៥៤.៦៣៥
ទ្រព្យសកម្មពន្ធពន្យារ	៨	៤៥៣.៤២៤	១.៨៣៤.១០០	៨៧៨.៤៦៤	៣.៥៧៩.៧៤១
		<u>១៧៨.៣៨៥.៧៥០</u>	<u>៧២១.៤០៨.៥៥៨</u>	<u>១៦៧.៦៨៧.៤៩២</u>	<u>៦៨៣.៣២៦.៥៣១</u>
ទ្រព្យសកម្មរយៈពេល ខ្លី					
គណនីពាណិជ្ជ និងគណនីត្រូវទទួលផ្សេងៗ	៧	១០.៦៥៧.៥០៩	៤៣.១០៩.៦២៤	៦.៩៣៨.៧៩៥	២៨.២៧៥.៥៩០
ការរំលូតរំលួល	៦	១៣.៣៦២	៥៤.០៤៩	១២.៨៤១	៥២.៣២៧
សាច់ប្រាក់ និង សាច់ប្រាក់នៅធនាគារ	៩	១៧.៦៨៣.៨៤១	៧១.៥៣១.១៣៧	២៥.៩៨៤.៩០៨	១០៥.៨៤៨.៥០០
		<u>២៨.៣២៤.៧១២</u>	<u>១១៤.៦៩៤.៨១០</u>	<u>២៥.៩៨៤.៥៤៤</u>	<u>១៣៤.៣៩៦.៤១៧</u>
ទ្រព្យសកម្មសរុប		<u>២០៦.៧១០.៤៦២</u>	<u>៨៣៦.១០៣.៣៦៨</u>	<u>២០០.៦៧២.០៣៦</u>	<u>៨១៧.៧២២.៩៤៨</u>
មូលធននិងបំណុល					
មូលធន					
ដើមទុន	១០	១១៤.៤៥៣.៤៨៥	៤៥៧.៨១៣.៩៤០	១១៤.៤៥៣.៤៨៥	៤៥៧.៨១៣.៩៤០
បុព្វលាភភាគហ៊ុន	១១	១៥៥.៥០២	៦២២.០០៨	១៥៥.៥០២	៦២២.០០៨
ទុនបម្រុង	១២	៣៦.៥៣៩.៦០៦	១៤៧.៨០២.៧០៥	២៥.៦៥១.៤១៩	១០៤.៥២៩.៥៣២
ចំណេញរក្សាទុក		១០.០២៥.៥០១	៤០.៨៨៣.៩៩៤	១១.៦៤១.៩២៤	៤៧.១៧៣.០៧៦
លម្អៀងនៃការប្តូររូបិយប័ណ្ណ		-	៤.៨២៦.៥៦២	-	៨.៨៦៣.៤៤០
មូលធនសរុប		<u>១៦៦.០៧៤.០៩៤</u>	<u>៦៥១.៩៤៩.២០៩</u>	<u>១៥១.៩០២.៣៣០</u>	<u>៦២៤.០០១.៩៩៦</u>

កំពង់ផែស្វយ័តភ្នំពេញ

(ចុះបញ្ជីពាណិជ្ជកម្មនៅព្រះរាជាណាចក្រកម្ពុជា)

**របាយការណ៍ស្ថានភាពហិរញ្ញវត្ថុសង្ខេប
ទៅថ្ងៃទី៣១ ខែធ្នូ ឆ្នាំ២០២០ (ត)**

	កំណត់ សម្គាល់	មិនបានធ្វើសវនកម្ម ៣១ ធ្នូ ២០២០		បានធ្វើសវនកម្ម ៣១ ធ្នូ ២០១៩	
		ឥណទាន	និកតាមរបៀប	ឥណទាន	និកតាមរបៀប
បំណុល					
បំណុលរយៈពេលវែង					
បំណុលលើការធានាបង់ការលាភ		-	-	២៣២.០៤២	៩៤៥.៥៧១
គណនីប្រើប្រាស់ផ្សេងៗ	១៣	៣២.៤៩៣	១៣១.៤៣៤	៣១.២៤៣	១២៧.៣១៥
ប្រាក់កម្ចី	១៤	២០.៦៩៩.៧៤១	៨៣.៧៣០.៤៥២	២២.៧៦៩.៧១៥	៩២.៧៨៦.៥៤៩
សិទ្ធិធានាលើមូលនិធិសោតនិវត្តន៍	១៥	៦១៦.៤២២	២.៤៩៣.៤២៩	៦៦២.៤១៥	២.៦៩៩.៧៤៩
បំណុលពីការជួល	១៦	២.៨៧៣.៦៥០	១១.៦២៣.៩១៤	២.៨៨២.៤៤៤	១១.៧៦៦.៤២៤
កិច្ចសន្យាបំណុល	១៧	១៣.៩៥០.០០០	៥៦.៤២៧.៧៥០	១៤.២៥០.០០០	៥៤.០៦៤.៧៥០
		<u>៣៨.១៧២.៣០៦</u>	<u>១៩៤.៤០៦.៩៧៩</u>	<u>៤០.៨៦៨.០៧៣</u>	<u>១៦៦.៣៧៤.៣៥៨</u>
បំណុលរយៈពេលខ្លី					
គណនីអ្នកផ្គត់ផ្គង់ និងគណនីបំណុលផ្សេងៗ	១៣	៣.០៥៥.៤០០	១២.៣៥៩.០៩២	៣.៣៣៩.០៥២	១៣.៦០៦.៦៣៧
ប្រាក់កម្ចី	១៤	២.០៦៩.៩៧៤	៨.៣៧៣.០៤៥	២.០៦៩.៩៧៤	៨.៤៣៥.១៤៤
បំណុលពីការជួល	១៦	៨.៩០៩	៣៦.០៣៧	៨.៥៦១	៣៤.៨៤៦
កិច្ចសន្យាបំណុល	១៧	៣០០.០០០	១.២១៣.៤០០	៣០០.០០០	១.២២២.៥០០
ពន្ធលើប្រាក់ចំណេញស្រប		<u>១.៩១៩.៧៧៩</u>	<u>៧.៧៦៥.៥០៦</u>	<u>២.១៧៦.០៤៦</u>	<u>៨.៤៦៧.៣៨៧</u>
		<u>៧.៣៥៤.០៦២</u>	<u>២៩.៧៤៧.១៧០</u>	<u>៧.៨៩៣.៦៣៣</u>	<u>៣៦.១៦៦.៥១៤</u>
បំណុលសរុប		<u>៤៥.៥២៦.៣៦៨</u>	<u>១៨៤.១៥៤.១៤៩</u>	<u>៤៨.៧៦១.៧០៦</u>	<u>១៩២.៥៤០.៩៥២</u>
មូលធននិងបំណុលសរុប		<u>២០៦.៧០០.៤៦២</u>	<u>៨៣៦.១០៣.៣៦៨</u>	<u>២០០.៦២៤.០៣៦</u>	<u>៨១៧.៥៤៤.៩៤៤</u>

របាយការណ៍ស្ថានភាពហិរញ្ញវត្ថុសង្ខេប ត្រូវបានរៀបចំឡើងដោយផ្អែកលើការបញ្ជីពាណិជ្ជកម្មរបស់កំពង់ផែស្វយ័តភ្នំពេញ ទៅថ្ងៃទី៣១ ខែធ្នូ ឆ្នាំ២០១៩ ដែលបានធ្វើសវនកម្ម ព្រមទាំងកំណត់សម្គាល់ដែលបានភ្ជាប់ក្នុងរបាយការណ៍ហិរញ្ញវត្ថុបណ្តោះអាសន្ននេះ។

កំណត់ផែស្វយ័តក្នុងតារាង

(ចុះបញ្ជីពាណិជ្ជកម្មនៅព្រះរាជាណាចក្រកម្ពុជា)

**របាយការណ៍ចំណេញ ឬខាត និងលទ្ធផលផ្សេងៗសង្ខេប
សម្រាប់ត្រីមាស និង រយៈពេល ១២ខែ បញ្ចប់ថ្ងៃទី៣១ ខែធ្នូ ឆ្នាំ២០២០**

	កំណត់ សម្គាល់	មិនបានធ្វើសវនកម្ម សម្រាប់រយៈពេល ៣ខែ				មិនបានធ្វើសវនកម្ម សម្រាប់រយៈពេល ១២ខែ			
		៣១ ធ្នូ ២០២០ ^(១)		៣១ ធ្នូ ២០១៩ ^(២)		៣១ ធ្នូ ២០២០ ^(១)		៣១ ធ្នូ ២០១៩ ^(២)	
		ដុល្លារអាមេរិក	គិតជាពាន់រៀល	ដុល្លារអាមេរិក	គិតជាពាន់រៀល	ដុល្លារអាមេរិក	គិតជាពាន់រៀល	ដុល្លារអាមេរិក	គិតជាពាន់រៀល
ចំណូល	១៩	៦.៦០៥.៤២៤	២៦.៨៥៥.១៤៦	៧.៣៤៦.៦២២	២៩.៨៤៧.៨៨៧	២៧.០៤៨.៤១២	១១០.៣០៣.៤២៤	២៧.១៩០.១១១	១១០.១៧៤.៣៣០
ថ្លៃដើមសេវាកម្ម	២០	(១.៩៦១.០៦១)	(៧.៩៧៣.០៤២)	(២.២១៩.៧៦៨)	(៩.០១៩.៩៥៤)	(៨.០០២.៧៤៦)	(៣២.៦៣៥.១៩៩)	(៨.៥៨៣.២៤៤)	(៣៤.៧៧៩.៣០៥)
ប្រាក់ចំណេញដុល		៤.៦៤៤.៣៦៣	១៨.៨៨២.១០៤	៥.១២៦.៨៥៤	២០.៨២៧.៩៣៣	១៩.០៤៥.៦៦៦	៧៧.៦៦៨.២២៥	១៨.៦០៦.៨៦៧	៧៥.៣៩៥.០២៥
ចំណូលផ្សេងៗ	២១	៦១៦.៩៧៤	២.៥០៨.៧៣៣	៧៤៦.៤៧៤	៣.០៣៨.២១១	២.៤៣៨.៨៦២	៩.៩៤៥.៦៨០	៤.១២១.១៥៣	១៦.៦៩៨.៩១២
ចំណាយទូទៅ និង ចំណាយរដ្ឋបាល	២២	(២.១៣៨.២៩៨)	(៨.៦៩៧.១៨០)	(១.៧៥៧.៨២០)	(៧.១៤២.៣៤៩)	(៧.៨៣៧.៤២៥)	(៣១.៩៦១.០១៩)	(៦.៦៧៣.៥៦៧)	(២៧.០៤១.២៩៣)
ចំណេញប្រតិបត្តិការ		៣.១២៥.០៣៩	១២.៦៩៣.៦៥៧	៤.១១៥.៥០៨	១៦.៧២៣.៧៩៥	១៣.៦៤៧.១០៣	៥៥.៦៥២.៨៨៦	១៦.០៥៤.៤៥៣	៦៥.០៥២.៦៤៤
ចំណាយហិរញ្ញប្បទាន	២៣	(២៦៨.៦១០)	(១.០៩២.០៩៦)	(២៩០.៤៦៤)	(១.១៤១.៤១៩)	(១.០៩២.៣៩០)	(៤.៤៥៤.៧៦៦)	(១.៤០៥.២២៩)	(៤.៦៩៣.៩៨៤)
ចំណេញសុទ្ធមុនបង់ពន្ធ		២.៨៥៦.៤២៩	១១.៦០១.៥៦១	៣.៥២៤.០៤៤	១៥.៤៤២.៣៧៦	១២.៥៥៤.៧១៣	៤៩.១៩៨.១២០	១៤.៦៤៩.២២៤	៥៥.៣៥៨.៦៦០
ចំណាយពន្ធលើប្រាក់ចំណេញ	២៤	(៦៤៩.៣៥០)	(២.៦៣៩.៦៥៦)	(៨១៥.៨២៩)	(៣.៣១៣.៨៦៦)	(២.៧៤៧.៥៦៩)	(១១.២០៤.៥៨៦)	(២.៨៤៧.៤៩៦)	(១១.៥៣៨.០៥៤)
ប្រាក់ចំណេញក្នុងការិយបរិច្ឆេទ		២.២០៧.០៧៩	៨.៩៦១.៩០៥	៣.៧០៨.២១៥	១២.១២៨.៥១០	៩.៨០៧.១៤៤	៣៧.៩៩៣.៥៣៤	១១.៨០១.៧២៨	៤៣.៨២០.៦០៦

កំណត់ផែស្វ័យភ័ស្តុភារ

(ចុះបញ្ជីពាណិជ្ជកម្មនៅព្រះរាជាណាចក្រកម្ពុជា)

**របាយការណ៍ចំណេញ ឬខាត និងលទ្ធផលផ្សេងៗសង្ខេប
សម្រាប់ត្រីមាស និង រយៈពេល ១២ខែ បញ្ចប់ថ្ងៃទី៣១ ខែធ្នូ ឆ្នាំ២០២០ (ត)**

	កំណត់ សម្គាល់	មិនបានធ្វើសវនកម្ម សម្រាប់រយៈពេល ៣ខែ				មិនបានធ្វើសវនកម្ម សម្រាប់រយៈពេល ១២ខែ			
		៣១ ធ្នូ ២០២០ ^(១)		៣១ ធ្នូ ២០១៩ ^(២)		៣១ ធ្នូ ២០២០ ^(១)		៣១ ធ្នូ ២០១៩ ^(២)	
		ដុល្លារអាមេរិក	គិតជាពាន់រៀល	ដុល្លារអាមេរិក	គិតជាពាន់រៀល	ដុល្លារអាមេរិក	គិតជាពាន់រៀល	ដុល្លារអាមេរិក	គិតជាពាន់រៀល
លទ្ធផលផ្សេងៗ									
ខ្ទង់គណនីដែលមិនបានបែងចែក ចំណេញ ឬខាត៖									
ការកំណត់ឡើងវិញនូវសិវិធានធនលើ មូលនិធិសោតនិវត្តន៍		១៧៧.៦៤៨	៧២៤.២៨៦	៩៤.៣៨៥	៣៨២.៤៣៣	២១៨.៣៥៧	៨៩០.៤៦០	៩០.៥៣១	៣៦៦.៨៣២
លទ្ធផលលម្អិតក្នុងការិយបរិច្ឆេទ		២.៣៨២.៧២៧	៩.៦៨៦.១៩១	៣.១០៣.៦០០	១២.៦១០.៩៤៣	១០.០២៥.៥០១	៤០.៨៨៣.៩៩៤	១១.៨៩២.២៩៩	៤៨.១៨៧.៤៣៤
ចំណេញក្នុងមួយភាគហ៊ុន									
ក្នុងមួយភាគហ៊ុនគោល	២៥	០,១២	០,៤៧	០,១៥	០,៦១	០,៤៨	១,៩៨	០,៤៧	២,៣៣
ក្នុងមួយភាគហ៊ុនថយចុះ	២៥	០,១២	០,៤៧	០,១៥	០,៦១	០,៤៨	១,៩៨	០,៤៧	២,៣៣

កំណត់សម្គាល់

(១) របាយការណ៍ចំណេញឬខាតនិងលទ្ធផលផ្សេងៗសង្ខេប ត្រូវបានរៀបចំឡើងដោយផ្អែកលើស្ថិតិសម្រាប់ដំណាច់ឆ្នាំថ្ងៃទី៣១ ខែធ្នូ ឆ្នាំ២០១៩ ដែលបានធ្វើសវនកម្មចេញ ព្រមទាំងកំណត់សម្គាល់ដែលបានភ្ជាប់ក្នុងរបាយការណ៍បរិច្ឆេទស្តីពីស្ថានភាពហិរញ្ញវត្ថុសង្ខេបនេះ។

(២) តួលេខដែលយកមកប្រៀបធៀបសម្រាប់ការិយបរិច្ឆេទបានពិនិត្យឡើងវិញ ប៉ុន្តែមិនបានធ្វើសវនកម្មទេ។

កំណត់ផែស្វយ័តក្នុងតារាង

(ចុះបញ្ជីពាណិជ្ជកម្មនៅព្រះរាជាណាចក្រកម្ពុជា)

របាយការណ៍ប្រែប្រួលមូលធនសង្ខេប

សម្រាប់ត្រីមាស និង រយៈពេល ១២ខែ បញ្ចប់ថ្ងៃទី៣១ ខែធ្នូ ឆ្នាំ២០២០

	កំណត់ សម្គាល់	ដើមទុន ដុល្លារអាមេរិក	បុព្វលាភភាគហ៊ុន ដុល្លារអាមេរិក	ទុនបម្រុង ដុល្លារអាមេរិក	ចំណេញរក្សាទុក ដុល្លារអាមេរិក	លម្អៀងនៃការប្តូរ រូបិយបណ្ណ ដុល្លារអាមេរិក	សរុប ដុល្លារអាមេរិក
សមតុល្យនៅថ្ងៃទី១ ខែមករា ឆ្នាំ២០២០		១១៤.៤៥៣.៤៨៥	១៥៥.៥០២	២៥.៦៥១.៤១៩	១១.៦៤១.៩២៤	-	១៥១.៩០២.៣៣០
ចំណេញក្នុងការិយបរិច្ឆេទ		-	-	-	៩.៨០៧.១៤៤	-	៩.៨០៧.១៤៤
ចំណេញពីការវាយតម្លៃហានិភ័យកាតព្វកិច្ចសោតនិវត្តន៍		-	-	-	២១៨.៣៥៧	-	២១៨.៣៥៧
លទ្ធផលចំណេញសរុបក្នុងការិយបរិច្ឆេទ		-	-	-	១០.០២៥.៥០១	-	១០.០២៥.៥០១
ប្រតិបត្តិការជាមួយម្ចាស់ភាគហ៊ុន							
ការផ្ទេរទៅទុនបម្រុង	១២	-	-	១០.៨៨៨.១៨៧	(១០.៨៨៨.១៨៧)	-	-
ភាគលាភរបស់ភាគហ៊ុនិក	២៦	-	-	-	(៧៥៣.៧៣៧)	-	(៧៥៣.៧៣៧)
សរុបប្រតិបត្តិការជាមួយម្ចាស់ភាគហ៊ុន		-	-	១០.៨៨៨.១៨៧	(១១.៦៤១.៩២៤)	-	(៧៥៣.៧៣៧)
សមតុល្យនៅថ្ងៃទី៣១ ខែធ្នូ ឆ្នាំ២០២០^(១)		១១៤.៤៥៣.៤៨៥	១៥៥.៥០២	៣៦.៥៣៩.៦០៦	១០.០២៥.៥០១	-	១៦១.១៧៤.០៩៤
<i>(គិតជាពាន់រៀល)</i>		<i>៤៥៧.៨១៣.៩៩០</i>	<i>៦២២.០០៨</i>	<i>១៤៧.៨០២.៧០៥</i>	<i>៤០.៨៨៣.៩៩៤</i>	<i>៤.៨២៦.៥៦២</i>	<i>៦៥១.៩៤៩.២០៩</i>

កំណត់ផែស្វយ័តក្នុងតារាង

(ចុះបញ្ជីពាណិជ្ជកម្មនៅព្រះរាជាណាចក្រកម្ពុជា)

របាយការណ៍បម្រែបម្រួលមូលធនសង្ខេប

សម្រាប់ត្រីមាស និង រយៈពេល ១២ខែ បញ្ចប់ថ្ងៃទី៣១ ខែធ្នូ ឆ្នាំ២០២០ (ត)

	កំណត់ សម្គាល់	ដើមទុន ដុល្លារអាមេរិក	បុព្វលាភភាគហ៊ុន ដុល្លារអាមេរិក	ទុនបម្រុង ដុល្លារអាមេរិក	ចំណេញរក្សាទុក ដុល្លារអាមេរិក	លម្អៀងនៃការប្តូរ រូបិយប័ណ្ណ ដុល្លារអាមេរិក	សរុប ដុល្លារអាមេរិក
សមតុល្យនៅថ្ងៃទី១ ខែមករា ឆ្នាំ២០១៩		១១៤.៤៥៣.៤៨៥	១៥៥.៥០២	១៨.៦៧៥.១៤២	៧.៦៧៨.០៧៣	-	១៤៦.៩០២.២០២
ចំណេញក្នុងការិយបរិច្ឆេទ		-	-	-	១១.៥៥១.៣៩៣	-	១១.៥៥១.៣៩៣
ខាតពីការវាយតម្លៃហានិភ័យភាគហ៊ុនសេដ្ឋកិច្ច		-	-	-	៩០.៥៣១	-	៩០.៥៣១
លទ្ធផលចំណេញសរុបក្នុងការិយបរិច្ឆេទ		-	-	-	១១.៦៤១.៩២៤	-	១១.៦៤១.៩២៤
ប្រតិបត្តិការជាមួយម្ចាស់ភាគហ៊ុន							
ការផ្ទេរទៅទុនបម្រុង	១២	-	-	៦.៩៧៦.២៧៧	(៦.៩៧៦.២៧៧)	-	-
ភាគលាភរបស់ភាគហ៊ុន		-	-	-	(៧០១.៧៩៦)	-	(៧០១.៧៩៦)
សរុបប្រតិបត្តិការជាមួយម្ចាស់ភាគហ៊ុន		-	-	៦.៩៧៦.២៧៧	(៧.៦៧៨.០៧៣)	-	(៧០១.៧៩៦)
សមតុល្យនៅថ្ងៃទី៣១ ខែធ្នូ ឆ្នាំ២០១៩^(១)		១១៤.៤៥៣.៤៨៥	១៥៥.៥០២	២៥.៦៥១.៤១៩	១១.៦៤១.៩២៤	-	១៥១.៩០២.៣៣០
<i>(គិតជាពាន់រៀល)</i>		<i>៤៥៧.៨១៣.៩៤០</i>	<i>៦២២.០០៨</i>	<i>១០៤.៥២៩.៥៣២</i>	<i>៤៧.១៧៣.០៧៦</i>	<i>៨.៨៦៣.៤៤០</i>	<i>៦១៩.០០១.៩៩៦</i>

កំណត់សម្គាល់៖

- (១) របាយការណ៍ចំណេញខាតនិងលទ្ធផលបម្រុងរបស់សម្ព័ន្ធ គួរតែអានជាមួយនឹងព័ត៌មានហិរញ្ញវត្ថុសម្រាប់ដំណាច់ឆ្នាំថ្ងៃទី៣១ ខែធ្នូ ឆ្នាំ២០១៩ ដែលបានធ្វើសវនកម្មចេញ ព្រមទាំងកំណត់សម្គាល់ដែលបានភ្ជាប់ក្នុងរបាយការណ៍ហិរញ្ញវត្ថុបណ្តោះអាសន្ននេះ។
- (២) គួរលេខដែលយកមកប្រៀបធៀបសម្រាប់ការិយបរិច្ឆេទបានពិនិត្យឡើងវិញ ប៉ុន្តែមិនបានធ្វើសវនកម្មទេ។

កំណត់ផែស្វ័យភ័ស្តុតាង

(ចុះបញ្ជីពាណិជ្ជកម្មនៅព្រះរាជាណាចក្រកម្ពុជា)

របាយការណ៍លំហូរសាច់ប្រាក់សង្ខេប

សម្រាប់ត្រីមាស និង រយៈពេល ១២ខែ បញ្ចប់ថ្ងៃទី៣១ ខែធ្នូ ឆ្នាំ២០២០

កំណត់ សម្គាល់	មិនបានធ្វើសវនកម្ម សម្រាប់រយៈពេល ១២ខែ			
	៣១ ធ្នូ ២០២០ ^(១)		៣១ ធ្នូ ២០១៩ ^(២)	
	ដុល្លារអាមេរិក	គិតជាពាន់រៀល	ដុល្លារអាមេរិក	គិតជាពាន់រៀល
លំហូរសាច់ប្រាក់ពីសកម្មភាពប្រតិបត្តិការ				
ប្រាក់ចំណេញសុទ្ធ មុនបង់ពន្ធ និយ័តកម្ម៖	១២.៥៥៤.៧១៣	៥១.១៩៨.១១៩	១៤.៦៤៩.២២៤	៥៩.៣៥៦.៦៥៦
រំលស់ទ្រព្យសម្បត្តិ រោងចក្រ បរិក្ខារ	៤	២.៦៨៣.៣៥៣	១០.៩៤២.៧១៤	៣.០៤៣.០០៣
រំលស់ទ្រព្យសម្បត្តិវិនិយោគ	៥	៦៣.៤២០	២៥៨.៦២៧	៧៦.៩៥៤
ចំណាយហិរញ្ញប្បទាន		១.០៩១.១៤០	៤.៤៤៩.៦៦៨	១.១៦៧.៧១៦
ឱនភាពលើគណនីពាណិជ្ជ		៤២៤.៣៩៨	១.៧៣០.៦៩៥	១៧០.៩៣២
ចំណូលពីការវិនិយោគលើការជួលបន្ត		-	-	(១.៤០៨.២៦២)
ចំណូលការប្រាក់		(១.៣៦១.១៩២)	(៥.៥៥០.៩៤១)	(១.៥០៦.៦៨២)
ការខាតបង់លើការលក់ទ្រព្យសម្បត្តិវិនិយោគ		១០៣.៣៧៦	៤២១.៥៦៧	-
ការខាតបង់លើការលក់ទ្រព្យសម្បត្តិ រោងចក្រ និងបរិក្ខារ		៦០.៣២៤	២៤៦.០០១	-
ផលប៉ះពាល់នៃប្រាក់កម្រៃរយៈពេលវែង		(១.២៤៩)	(៥.០៩៣)	១១៨.៧៥៦
ការជម្រះចេញពីបញ្ជីទ្រព្យសម្បត្តិ រោងចក្រ និងបរិក្ខារ	៤	១២៥.៩០១	៥១៣.៤២៤	-
ចំណាយការពារកិច្ចសោតននិវត្តន៍		១០៩.២៦២	៤៤៥.៥៧០	១២៥.៩៣៦
ចំណេញពីការប្តូររូបិយប័ណ្ណដែលមិនទាន់ ទទួលស្គាល់		១.៩៣៩	៧.៩០៨	(៦.៣៩៣)
		<u>១៥.៨៥៥.៣៨៥</u>	<u>៦៤.៦៥៨.២៥៩</u>	<u>១៦.៤៣១.១៨៤</u>
ចំណូលប្រតិបត្តិការ មុនបម្រែបម្រួលដើមទុន បង្វិល		១៥.៨៥៥.៣៨៥	៦៤.៦៥៨.២៥៩	១៦.៤៣១.១៨៤
បម្រែបម្រួលដើមទុនបង្វិល៖				
គណនីពាណិជ្ជ និងគណនីត្រូវទទួលផ្សេងៗ		(៣.០៦១.៣២២)	(១២.៤៨៤.០៧១)	(២.៨៧២.០៨៤)
គណនីអ្នកផ្គត់ផ្គង់ និងគណនីបំណុលផ្សេងៗ		(១១០.៤២៩)	(៤៥០.៣២៨)	៥៩៩.៣៨៥
កិច្ចសន្យាបំណុល		(៣០០.០០០)	(១.២២៣.៤០០)	(៣០០.០០០)
		<u>១២.៣៨៣.៦៣៤</u>	<u>៥០.៥០០.៤៦០</u>	<u>១៣.៨៥៨.៤៨៥</u>
សាច់ប្រាក់បានមកពីប្រតិបត្តិការ		(២.៥៧៨.៧៩៦)	(១០.៥១៦.៣៣០)	(១.០៤៩.៥៩៧)
ពន្ធប្រាក់ចំណេញដែលបានបង់		(២៨.២៣២)	(១១៥.១៣០)	(១៧.៥៣៤)
ការព្យាបាលសោតននិវត្តន៍បានបង់	១៥	(២៨.២៣២)	(១១៥.១៣០)	(១៧.៥៣៤)
		<u>៩.៧៧៦.៦០៦</u>	<u>៣៩.៨៦៩.០០០</u>	<u>៩១.៨៣០.៥៦៧</u>

កំណត់ផែស្វ័យភ័ស្តុតាង

(ចុះបញ្ជីពាណិជ្ជកម្មនៅព្រះរាជាណាចក្រកម្ពុជា)

របាយការណ៍លំហូរសាច់ប្រាក់សង្ខេប

សម្រាប់ត្រីមាស និង រយៈពេល ១២ខែ បញ្ចប់ថ្ងៃទី៣១ ខែធ្នូ ឆ្នាំ២០២០ (ត)

	កំណត់ សម្គាល់	មិនបានធ្វើសវនកម្ម សម្រាប់រយៈពេល ១២ខែ			
		៣១ ធ្នូ ២០២០ ^(១)		៣១ ធ្នូ ២០១៩ ^(២)	
		ដុល្លារអាមេរិក	គិតជាពាន់រៀល	ដុល្លារអាមេរិក	គិតជាពាន់រៀល
លំហូរសាច់ប្រាក់ពីសកម្មភាពវិនិយោគ					
ការទិញទ្រព្យសម្បត្តិ រោងចក្រ និងបរិក្ខារ	៤	(១៤.១៣២.៧៩៨)	(៥៧.៦៣៣.៥៥០)	(៦.៩០៤.៣៤៧)	(២៧.៩៧៦.៤១៤)
ការទិញទ្រព្យសម្បត្តិវិនិយោគ		-	-	(៥៣.០០០)	(២១៤.៧៥៦)
ចំណូលពីការលក់ទ្រព្យសម្បត្តិ រោងចក្រ និង បរិក្ខារ		១.៩១៣	៧.៨០១	-	-
ចំណូលពីការលក់ទ្រព្យសម្បត្តិវិនិយោគ		៣៥០	១.៤២៧	-	-
ការប្រាក់ទទួលបាន		២៦១.២៣១	១.០៦៥.៣០០	២៦៧.១៩៦	១.០៨២.៦៧៨
ការបង់ប្រាក់ដើមកម្ចី/ការដាក់ប្រាក់បញ្ញើ ជាមួយធនាគារដែលមានអាជ្ញាប័ណ្ណ		១.២០០.០០០	៤.៨៩៣.៦០០	(១.២០០.០០០)	(៤.៨៦២.៤០០)
សាច់ប្រាក់សុទ្ធបញ្ជីក្នុងសកម្មភាពវិនិយោគ		(១២.៦៦៩.៣១៤)	(៥១.៦៦៥.៤២២)	(៧.៨៩០.១៥១)	(៣១.៩៧០.៨៩២)
លំហូរសាច់ប្រាក់ពីសកម្មភាពហិរញ្ញប្បទាន					
ភាគលាភបានបង់		(១.០១៣.៦២៤)	(៤.១៣៣.៥៥៩)	(៩៦៥.៣៧០)	(៣.៩១១.៦៧៩)
ការប្រាក់បានបង់		(១.០០០.៧២១)	(៤.០៨០.៩៤០)	(១.០៥៥.៦៨៦)	(៤.២៧៧.៦៤០)
ការបង់ប្រាក់សម្រាប់ចំណូលពីការជួល		(១២៤.០៥០)	(៥០៥.៨៧៦)	(២០.៦៧៥)	(៨៣.៧៧៥)
ការបង់ប្រាក់ដើមកម្ចី		(២.០៦៩.៩៧៤)	(៨.៤៤១.៣៥៤)	(២.០៦៩.៩៧៤)	(៨.៣៨៧.៥៣៥)
សាច់ប្រាក់សុទ្ធបញ្ជីក្នុងសកម្មភាព ហិរញ្ញប្បទាន		(៤.២០៨.៣៦៩)	(១៧.១៦១.៧២៥)	(៤.១១១.៧០៥)	(១៦.៦៦០.៦២៩)
(តំហយ/កំណើនសាច់ប្រាក់ និងសាច់ប្រាក់ សមមូលសុទ្ធ		(៧.១០១.០៦៧)	(២៨.៩៥៨.១៥១)	៧៨៩.៤៤៨	៣.១៩៩.០៤៨
សាច់ប្រាក់ និងសាច់ប្រាក់សមមូលនៅដើម ការិយបរិច្ឆេទ		៩.៧៨៤.៩០៨	៣៩.៥៧៩.៩៥៣	៨.៩៩៥.៤១០	៣៦.១៨៣.៥៥៧
លម្អៀងពីការប្តូររូបិយប័ណ្ណ		-	២៣៤.៣៣៥	-	៥៣០.៨៩៧
សាច់ប្រាក់ និងសាច់ប្រាក់សមមូលនៅចុង ការិយបរិច្ឆេទ	៩	២.៦៨៣.៨៤១	១០.៨១៤.១៣៧	៩.៧៨៤.៩០៨	៣៩.៨៧៣.៥០០

កំណត់សម្គាល់៖

- (១) របាយការណ៍ចំណេញប្រាក់និងលទ្ធផលផ្សេងៗសង្ខេប ត្រូវបានរៀបចំឡើងដោយយោងទៅលើតម្លៃសម្រាប់ដំណាច់ឆ្នាំថ្ងៃទី៣១ ខែធ្នូ ឆ្នាំ ២០១៩ ដែលបានធ្វើសវនកម្ម ប្រមាណនៃកំណត់សម្គាល់ដែលបានភ្ជាប់ក្នុងរបាយការណ៍ហិរញ្ញវត្ថុបណ្តោះអាសន្ននេះ។
- (២) តួលេខដែលយកមកប្រៀបធៀបសម្រាប់ការិយបរិច្ឆេទបានពិនិត្យឡើងវិញ ប៉ុន្តែមិនបានធ្វើសវនកម្មទេ។

កំណត់ផែស្វយ័តភ្នំពេញ

(ចុះបញ្ជីពាណិជ្ជកម្មនៅព្រះរាជាណាចក្រកម្ពុជា)

កំណត់សម្គាល់ព័ត៌មានហិរញ្ញវត្ថុសង្ខេបបណ្តោះអាសន្ន

ថ្ងៃទី៣១ ខែធ្នូ ឆ្នាំ ២០២០

១. ព័ត៌មានអំពីក្រុមហ៊ុន

កំណត់ផែស្វយ័តភ្នំពេញ (“ក.ស.ភ”) ត្រូវបានបង្កើតឡើងតាមអនុក្រឹត្យលេខ ៥១ អនក្រ នៅថ្ងៃទី១៧ ខែកក្កដា ឆ្នាំ១៩៩៨ ជាសហគ្រាសសាធារណៈដែលមានទម្រង់ជាក្រុមហ៊ុនរដ្ឋ ដែលស្ថិតនៅក្រោមក្រសួង សេដ្ឋកិច្ច និងហិរញ្ញវត្ថុ (“ក.ស.ហ”) និង ក្រសួងសាធារណការ និងដឹកជញ្ជូន (“ក.ស.ដ”)។ ក្រុមហ៊ុនបានចុះបញ្ជី នៅទីផ្សារមូលបត្រកម្ពុជា នាថ្ងៃទី៩ ខែធ្នូ ឆ្នាំ២០១៥ ដែលមានលេខចុះបញ្ជី ០០៣ CSX/SC និងប្រែក្លាយជា សហគ្រាសសាធារណៈ ដែលមានទម្រង់ជាក្រុមហ៊ុនរដ្ឋដែលបោះផ្សាយលក់មូលបត្រកម្ពុជាសិទ្ធិលើកដំបូងជា សាធារណៈ។

ការិយាល័យចុះបញ្ជី និង អាសយដ្ឋានអាជីវកម្មរបស់ ក.ស.ភ ស្ថិតនៅផ្ទះលេខ៦៤៩ ផ្លូវព្រះស៊ីសុវត្ថិ សង្កាត់ស្រះចក ខណ្ឌដូនពេញ រាជធានីភ្នំពេញ ព្រះរាជាណាចក្រកម្ពុជា។

ព័ត៌មានហិរញ្ញវត្ថុសង្ខេបបណ្តោះអាសន្ន ត្រូវបានបង្ហាញជាប្រាក់ដុល្លារអាមេរិក (“US\$”) ដែលជា រូបិយប័ណ្ណគោលរបស់ក្រុមហ៊ុន។ ការបង្ហាញបញ្ជាក់បន្ថែមទៀត ក៏ត្រូវបានរៀបចំជាប្រាក់រៀលខ្មែរ (“KHR”) ដើម្បីបំពេញតំរូវការរបស់ច្បាប់គណនេយ្យ និង សវនកម្ម។ ក.ស.ភ ប្រើអត្រាប្តូរប្រាក់ផ្លូវការនាចុងការិយបរិច្ឆេទ និង អត្រាមធ្យមសម្រាប់ប្រតិបត្តិការដូចខាងក្រោមនេះ៖

		អត្រាចុងការិយបរិច្ឆេទ	អត្រាមធ្យម
ថ្ងៃទី៣១ ខែធ្នូ ឆ្នាំ២០២០	១ ដុល្លារអាមេរិក =	៤.០៤៥រៀល	៤.០៧៨រៀល
ថ្ងៃទី៣១ ខែធ្នូ ឆ្នាំ២០១៩	១ ដុល្លារអាមេរិក =	៤.០៧៥រៀល	៤.០៥២រៀល

ការប្រែសម្រួលនេះ មិនគួរត្រូវបានយកមកបកស្រាយថាគួរលេខ ប្រាក់ដុល្លារអាមេរិកនេះ ត្រូវបានប្តូរទៅជា ប្រាក់រៀល ឬគួរតែត្រូវបានប្តូរជាប្រាក់រៀល ឬនឹងត្រូវបានប្តូរជាប្រាក់រៀល នាពេលអនាគតតាមអត្រាប្តូរប្រាក់នេះ ឬអត្រាប្តូរប្រាក់ផ្សេងទៀតនោះឡើយ។

ព័ត៌មានហិរញ្ញវត្ថុសង្ខេបបណ្តោះអាសន្ន ត្រូវបានអនុម័តឱ្យចេញផ្សាយដោយក្រុមប្រឹក្សាភិបាលនៅ ថ្ងៃទី៨ ខែកុម្ភៈ ឆ្នាំ២០២១។

២. សកម្មភាពបង្កើន

- ក. ស. ភ មានភារកិច្ចជាអាជ្ញាធរ និងប្រតិបត្តិករផែ រួមមាន៖
 - ផ្តល់កណ្តាលភារកិច្ច នាំនាវាចេញ-ចូលកំពង់ផែ
 - ផ្តល់ចំណតនាវា
 - ផ្តល់ទីតាំងសម្រាប់នាវាធ្វើការជួសជុល និងចាក់ប្រេង
 - ធ្វើអាជីវកម្មបូមស្តារ និងថែទាំប្រឡាយនាវាចរណ៍
 - ត្រួតពិនិត្យការប្រតិបត្តិការមូលដ្ឋានៈបច្ចេកទេស និងជំរុញកិច្ចការពារសុវត្ថិភាព បរិស្ថាន សណ្តាប់ធ្នាប់ ក្នុងមណ្ឌលអាជីវកម្មរបស់កំពង់ផែ
 - ត្រួតពិនិត្យឯកសារសម្គាល់នាវា ដើម្បីបំពេញបែបបទនាវាចេញ-ចូលផែ
 - បណ្តុះបណ្តាលធនធានមនុស្សផ្នែកនាវាចរណ៍ និងផ្នែកកំពង់ផែតាមរយៈវិទ្យាស្ថាននាវាចរណ៍កម្ពុជា

២. សកម្មភាពចម្បង (ត)

- អភិវឌ្ឍរបៀបវារៈសេវាសម្រាប់អតិថិជន តាមរយៈសហប្រតិបត្តិការជាមួយដៃគូអភិវឌ្ឍន៍ក្នុង និងក្រៅប្រទេស ដើម្បីពង្រីកចំណាត់ថ្នាក់ក្នុងតំបន់ ផ្ទៃទំនិញរាយ-ទំនិញចាក់ធារ ចំណាត់ផែនដី ចំណាត់ផែនដីអ្នកដំណើរ និងទេសចរណ៍
- បង្កើតតំបន់គាំទ្រកំពង់ផែ រួមមាន តំបន់សេដ្ឋកិច្ចពិសេស តំបន់ឧស្សាហកម្ម តំបន់កែច្នៃផលិតផលកសិកម្ម និងតំបន់ភ័ស្តុភារកម្ម
- ចាត់វិធានការនានា ដើម្បីធានាការអនុវត្តច្បាប់ និងលិខិតបទដ្ឋានជាធរមាន ពាក់ព័ន្ធនឹងកំពង់ផែ និងមធ្យោបាយដឹកជញ្ជូននានាតាមផ្លូវទឹក
- លើកដាក់ ផ្ទេរ ផ្គុំ រក្សាស្តុកទំនិញ
- ដឹកជញ្ជូនទំនិញក្នុងទីលានផែ និងរវាងកំពង់ផែ និងតំបន់ផលិតកម្មរោងចក្រ
- ផ្តល់សេវាកម្មភ្នាក់ងារគយមានដែនកំណត់ ភ្នាក់ងារគយបណ្តោះអាសន្ន និងទីលានស្តុកកុងតឺន័រ
- ផ្តល់សេវាកម្មអូសទាញនាវា ពាក់ និងដោះពូរ
- ផ្តល់សេវាកម្មផ្គត់ផ្គង់ភ័ស្តុភារ ទឹកស្អាត អនាម័យដល់នាវា
- ផ្តល់សេវាកម្មរ៉ឺម៉ក និងប្រកទំនិញដាក់កុងតឺន័រ
- ផ្តល់សេវាកម្មជួសជុល និងថែទាំសំបកកុងតឺន័រ
- ផ្តល់សេវាកម្មចំណាត់ផែទេសចរណ៍ និងអ្នកដំណើរ និងមណ្ឌលសេវាកម្មផ្ទៃក្នុងស្រុក
- ធ្វើប្រតិបត្តិការអាជីវកម្មបន្ថែមផ្សេងទៀត ដែលអនុញ្ញាតដោយច្បាប់ និងលិខិតបទដ្ឋានគតិយុត្តជាធរមាន ដើម្បីបម្រើដល់ការរីកចម្រើនរបស់ ក. ស. ភ។

៣. មូលដ្ឋាននៃការរៀបចំរបាយការណ៍ហិរញ្ញវត្ថុ

របាយការណ៍ហិរញ្ញវត្ថុបណ្តោះអាសន្នមិនត្រូវបានធ្វើសវនកម្ម ហើយត្រូវបានរៀបចំឡើងដោយ អនុលោមទៅតាមស្តង់ដារគណនេយ្យអន្តរជាតិកម្ពុជា លេខ ៣៤ ស្តីពី របាយការណ៍ហិរញ្ញវត្ថុបណ្តោះអាសន្ន។ របាយការណ៍ហិរញ្ញវត្ថុបណ្តោះអាសន្ននេះ គួរតែត្រូវបានអានផ្តួចផ្តើម ជាមួយនឹងរបាយការណ៍ហិរញ្ញវត្ថុប្រចាំឆ្នាំ គិតត្រឹមថ្ងៃទី៣១ ខែធ្នូ ឆ្នាំ២០១៩ និងកំណត់សម្គាល់មួយចំនួនដែលអមជាមួយ។

កំណត់សម្គាល់មួយចំនួន ត្រូវបានជ្រើសរើសដាក់ភ្ជាប់មកជាមួយដើម្បីពន្យល់ពីព្រឹត្តិការណ៍ និងប្រតិបត្តិការសំខាន់ៗ សម្រាប់ការស្វែងយល់ពីបម្រែបម្រួលនៃស្ថានភាពហិរញ្ញវត្ថុ និងលទ្ធផលអាជីវកម្មរបស់ ក.ស.ភ ចាប់ពីគិតពីត្រឹមថ្ងៃទី៣១ ខែធ្នូ ឆ្នាំ២០១៩។

គោលការណ៍គណនេយ្យ និងវិធីសាស្ត្រនៃការគណនាដែលបានអនុវត្ត គឺសមស្របទៅនឹងគោលការណ៍ និងវិធីសាស្ត្រដែលបានអនុវត្តនៅក្នុង ការធ្វើសវនកម្មទៅលើរបាយការណ៍ហិរញ្ញវត្ថុគិតត្រឹមថ្ងៃទី៣១ ខែធ្នូ ឆ្នាំ ២០១៩ លើកលែងតែការអនុវត្តនៃវិសោធនកម្មខាងក្រោម៖

	ថ្ងៃចូលជាធរមាន
វិសោធនកម្មលើ សេចក្តីប្រាប់លើក្របខណ្ឌទស្សនទានក្នុងស្តង់ដារ ស.វ.ហ.អ.ក	១ មករា ២០២០
វិសោធនកម្មលើ ស.វ.ហ.អ.ក ៣ និយមន័យនៃអាជីវកម្ម	១ មករា ២០២០
វិសោធនកម្មលើ ស.គ.អ.ក ១ និង ស.គ.អ.ក ៨ និយមន័យនៃភាពជាសារវន្ត	១ មករា ២០២០
វិសោធនកម្មលើ ស.វ.ហ.អ.ក ៩ ស.គ.អ.ក ៣៩ និង ស.វ.ហ.អ.ក ៧ កំណែទម្រង់អត្រាការប្រាក់	១ មករា ២០២០
វិសោធនកម្មលើ ស.វ.ហ.អ.ក ៩ ១៦ កូរ៉េដ-១៩ ទាក់ទងនឹងការជួលសម្បទាន	១ មិថុនា ២០២០ (អនុវត្តជំហាន)

៣. មូលដ្ឋាននៃការរៀបចំរបាយការណ៍ហិរញ្ញវត្ថុ (ត)

វិសោធនកម្មលើ សេចក្តីព្រាងលើក្របខណ្ឌទស្សនទានក្នុងស្តង់ដារ ស.វ.ហ.អ.ក

រួមជាមួយក្របខណ្ឌនៃទស្សនៈដែលបានកែសម្រួលនេះ IASB បានធ្វើវិសោធនកម្មសេចក្តីយោងទៅ ក្របខណ្ឌគោលគំនិតក្នុងស្តង់ដារ ស.វ.ហ.អ.ក ដែលរួមមានការកែប្រែច្បាប់ ស.វ.ហ.អ.ក ២ ស.វ.ហ.អ.ក ៦ ស.វ.ហ.អ.ក ១៤ ស.គ.អ.ក ១ ស.គ.អ.ក ៨ ស.គ.អ.ក ៣៤ ស.គ.អ.ក ៣៧ ស.គ.អ.ក ៣៨ IC ការបកស្រាយ លេខ ១២.១៩.២០ និង ២២ ក៏មានគណៈកម្មាធិការការបកប្រែស្តង់ដារ-៣២។

វិសោធនកម្មលើ ស.វ.ហ.អ.ក ៣ និយមន័យនៃអាជីវកម្ម

វិសោធនកម្មនេះបានផ្លាស់ប្តូរនិយមន័យនៃអាជីវកម្ម ដើម្បីជួយក្រុមហ៊ុនកំណត់ថាតើការទិញដែលបានធ្វើ គឺជាអាជីវកម្ម ឬក្រុមទ្រព្យសកម្ម។

និយមន័យថ្មីនៃអាជីវកម្ម គឺជាសកម្មភាពរួមគ្នា និងទ្រព្យសកម្មដែលមានសមត្ថភាពរៀបចំ និងគ្រប់គ្រង សម្រាប់គោលបំណងផ្តល់ទំនិញ ឬសេវាកម្មដល់អតិថិជន បង្កើតប្រាក់ចំណូលវិនិយោគ (ដូចជាភាគលាភ ឬការ ប្រាក់) ឬបង្កើតប្រាក់ចំណូលផ្សេងទៀតពីសកម្មភាពធម្មតា។

នេះបញ្ជាក់ថាលទ្ធផលនៃអាជីវកម្ម គឺផ្តល់ទំនិញនិងសេវាកម្មដល់អតិថិជន។ វាផ្ទុយពីនិយមន័យមុនដែល ផ្តោតលើអត្ថប្រយោជន៍សេដ្ឋកិច្ចដល់វិនិយោគិន និងអ្នកដទៃ។

វិសោធនកម្មនេះក៏បញ្ជាក់ដែរថា ដើម្បីចាត់ទុកថាអាជីវកម្ម ការទិញត្រូវតែរួមបញ្ចូល លទ្ធផលនិង ដំណើរការសំខាន់ ដែលរួមបញ្ចូលគ្នាយ៉ាងសំខាន់ក្នុងការបង្កើតលទ្ធផល។ វិសោធនកម្ម រួមមានក្របខណ្ឌដើម្បី ជួយនៅពេលវាយតម្លៃនៅពេលដែលមានការបញ្ចូល និងដំណើរការសំខាន់ៗ ដែលរួមមានសម្រាប់ក្រុមហ៊ុន ដំណាក់កាលដំបូងដែលមិនទាន់បានបង្កើតលទ្ធផលនៅឡើយ។

លើសពីនេះទៀតវិសោធនកម្មបានណែនាំ "Concentration test" ដើម្បីសំរេចចិត្តអនុញ្ញាតឱ្យមានការវាយ តម្លៃសាមញ្ញមួយចំពោះសំណុំសកម្មភាព និងទ្រព្យសកម្មដែលទទួលបានគឺជាអាជីវកម្មឬយ៉ាងណា។ ការធ្វើតេស្ត នេះអាចត្រូវបានអនុវត្តដោយនៅលើប្រតិបត្តិការដោយមូលដ្ឋានប្រតិបត្តិការ។ ប្រតិបត្តិការមួយនឹងចាត់ទុកថាជា ការទិញទ្រព្យសកម្មមួយ (ពោលគឺមិនមែនអាជីវកម្មមួយ) ប្រសិនបើតម្លៃទ្រព្យសកម្មសរុបដែលបានទទួលទាំង អស់ត្រូវបានប្រមូលផ្តុំក្នុងទ្រព្យសកម្មដែលអាចកំណត់អត្តសញ្ញាណ ឬក្រុមដែលមានទ្រព្យសកម្មដែលអាច កំណត់ អត្តសញ្ញាណបាន។

វិសោធនកម្មលើ ស.គ.អ.ក ១ និង ស.គ.អ.ក ៨ និយមន័យនៃភាពជាសារវន្ត

វិសោធនកម្មត្រូវបានបញ្ជាក់នៅក្នុងនិយមន័យនៃភាពជាសារវន្ត នៅក្នុងបរិបទដែល ស.វ.ហ.អ.ក បាន អនុវត្ត។ គំនិតដែលភាពជាសារវន្ត និងមិនមែនជាសារវន្ត គឺមានសារៈសំខាន់ក្នុងការរៀបចំរបាយការណ៍ហិរញ្ញវត្ថុ ស្របតាម ស.វ.ហ.អ.ក ការផ្លាស់ប្តូរនិយមន័យអាចជះឥទ្ធិពលជាមូលដ្ឋានទៅ អ្នករៀបចំក្នុងការវិនិច្ឆ័យក្នុងការ រៀបចំរបាយការណ៍ហិរញ្ញវត្ថុ។

និយមន័យថ្មីនៃភាពជាសារវន្ត គឺជាព័ត៌មានដែលមានភាពជាសារវន្ត ប្រសិនបើមានការលុបចោល មាន កំហុសឆ្គង ឬលាក់បាំង ដែលអាចរំពឹងទុកថានឹងមានឥទ្ធិពលលើការសម្រេចចិត្ត ដែលអ្នកប្រើប្រាស់ចម្បងនៃ គោលបំណងទូទៅរបស់របាយការណ៍ហិរញ្ញវត្ថុ ផ្អែកលើមូលដ្ឋាននៃរបាយការណ៍ហិរញ្ញវត្ថុទាំងនោះ ដែលផ្តល់ ព័ត៌មានហិរញ្ញវត្ថុអំពីរបាយការណ៍ជាក់លាក់របស់អង្គការ។

៣. មូលដ្ឋាននៃការរៀបចំរបាយការណ៍ហិរញ្ញវត្ថុ (ត)

វិសោធនកម្មលើ ស.វ.ហ.អ.ក ៩ ស.គ.អ.ក ៣៩ និង ស.វ.ហ.អ.ក ៧ កំណែទម្រង់អត្រាការប្រាក់

វិសោធនកម្មនេះនឹងប៉ះពាល់ដល់ស្ថាប័នណាដែលអនុវត្តនូវគណនីការពារហានិភ័យនៃស.វ.ហ.អ.ក ៩ ឬ ស.គ.អ.ក ៣៩ ទៅលើទំនាក់ទំនងនៃការពារហានិភ័យដែលប៉ះពាល់ដោយផ្ទាល់ ដោយសារកំណែទម្រង់អត្រាការប្រាក់។

យោងទៅតាមវិសោធនកម្មនេះ ស្ថាប័នអាចអនុវត្តតម្រូវការនៃគណនីការពារហានិភ័យដោយសន្មតថា កំណែទម្រង់អត្រាការប្រាក់មិនធ្វើឱ្យមានការប្រែប្រួលខ្លាំងបណ្តាលមកពីកំណែទម្រង់នេះ។

ការផ្លាស់ប្តូរនេះនឹងអនុវត្ត ទៅលើទំនាក់ទំនងនៃការពារហានិភ័យទាំងឡាយណា ដែលមានផលប៉ះពាល់ ដោយផ្ទាល់ពីកំណែទម្រង់អត្រាការប្រាក់នេះ។

វិសោធនកម្មលើ ស.វ.ហ.អ.ក ៩ ១៦ កូរីដ-១៩ ទាក់ទងនឹងការជួលសម្បទាន

ស.វ.ហ.អ.ក ៩ ១៦ ត្រូវបានធ្វើវិសោធនកម្មដូចជា៖

- (ក) ផ្តល់ជូនភតិកៈនូវការលើកលែងពីតម្រូវការដើម្បីកំណត់ថាតើកូរីដ-១៩ ទាក់ទងនឹងការជួលសម្បទាន គឺជាការកែប្រែភតិសន្យាឬទេ និង
- (ខ) ត្រូវការឱ្យភតិកៈដែលអនុវត្តនូវការលើកលែងចំពោះគណនេយ្យសម្រាប់កូរីដ-១៩ ទាក់ទងនឹងការជួលសម្បទានឱ្យដូចជាមិនបានជួលការកែប្រែភតិសន្យា។

ការអនុវត្តជាក់ស្តែង អនុវត្តតែចំពោះការជួលសម្បទានដែលជាផលប៉ះពាល់ផ្ទាល់នៃការរកកត្តានៃជម្ងឺឆ្លង កូរីដ-១៩ និងលុះត្រាតែមានលក្ខខណ្ឌដូចខាងក្រោមត្រូវបានបំពេញ៖

- (ក) ការផ្លាស់ប្តូរនៃការទូទាត់ថ្លៃជួល អាចធ្វើឱ្យមានការកែប្រែនូវតម្លៃតបស្នងសម្រាប់ភតិសន្យាដែលមានចំនួនច្រើនដូចគ្នា ឬតិចជាង ដែលធ្វើឱ្យតម្លៃតបស្នងសម្រាប់ភតិសន្យាមានការផ្លាស់ប្តូរមុនពេលក្លាយ។
- (ខ) ការកាត់បន្ថយណាមួយនៃការទូទាត់ភតិសន្យា អាចជះឥទ្ធិពលតែការទូទាត់ ដែលមានកាលកំណត់សងដូចដើម ឬមុនថ្ងៃទី៣០ ខែមិថុនា ឆ្នាំ២០២១ និង
- (គ) មិនមានការផ្លាស់ប្តូរគួរឱ្យកត់សម្គាល់ចំពោះលក្ខខណ្ឌផ្សេងទៀតនៃភតិសន្យាទេ។

ខាងក្រោមនេះគឺជាស្តង់ដារគណនេយ្យ វិសោធនកម្ម និងការបកស្រាយ ដែលបានចេញផ្សាយរួច ប៉ុន្តែ ក.ស.ក ពុំទាន់បានអនុវត្ត៖

	ថ្ងៃចូលជាធរមាន
កំណែទម្រង់អត្រាការប្រាក់ - ដំណាក់កាលទី២ (វិសោធនកម្មលើ ស.វ.ហ.អ.ក ៩ ស.គ.អ.ក ៣៦ ស.វ.ហ.អ.ក ៧ ស.វ.ហ.អ.ក ៤ ស.វ.ហ.អ.ក ១៦)	១ មករា ២០២១
ការកែលម្អប្រចាំឆ្នាំលើស្តង់ដារ ស.វ.ហ.អ.ក ២០១៨ - ២០២០	១ មករា ២០២២
វិសោធនកម្មលើ ស.វ.ហ.អ.ក ៣ ដកសារយោងទៅនឹងក្របខណ្ឌគណនេយ្យ	១ មករា ២០២២
វិសោធនកម្មលើ ស.គ.អ.ក ១៦ ទ្រព្យសម្បត្តិ រោងចក្រ និងបរិក្ខារ - ចំណូលពីការលក់មុននឹងមានបំណងក្នុងការប្រើប្រាស់	១ មករា ២០២២
វិសោធនកម្មលើ ស.គ.អ.ក ៣៧ កិច្ចសន្យាស្តុកស្តាយ - ចំណាយនៃការបំពេញកិច្ចសន្យា	១ មករា ២០២២
វិសោធនកម្មលើ ស.គ.អ.ក ១ ចំណាត់ថ្នាក់នៃចំណូលរយៈពេលខ្លី ឬចំណូលរយៈពេលវែង	១ មករា ២០២៣
ស.វ.ហ.អ.ក ១៧ កិច្ចសន្យាធានារ៉ាប់រង	១ មករា ២០២៣
វិសោធនកម្មលើ ស.វ.ហ.អ.ក ១៧ កិច្ចសន្យាធានារ៉ាប់រង	១ មករា ២០២៣
វិសោធនកម្មលើ ស.វ.ហ.អ.ក ៤ កិច្ចសន្យាធានារ៉ាប់រង - ការពង្រីកការលើកលែងជាបណ្តោះអាសន្នពីការអនុវត្ត ស.ក.អ.ហ.វ. ៩	១ មករា ២០២៣
វិសោធនកម្មលើ ស.វ.ហ.អ.ក ១០ និង ស.ក.អ.គ.២៨ ការលក់ ឬការចែកចាយនៃទ្រព្យរវាងសហគ្រិន និងញាតិសម្ព័ន្ធ ឬ ក្រុមហ៊ុនរួមទុន	ពន្យា

៣. មូលដ្ឋាននៃការរៀបចំរបាយការណ៍ហិរញ្ញវត្ថុ (ត)

ក.ស.ភ កំពុងវិភាគលើផលប៉ះពាល់ក្នុងការអនុវត្តស្តង់ដារគណនេយ្យ វិសោធនកម្ម និងការបកស្រាយ ទាំងនេះ ដោយហេតុថាក្រុមប្រឹក្សាភិបាលពុំទាន់មានជំហរ ដើម្បីសន្និដ្ឋានលើផលប៉ះពាល់ដែលមានសក្តានុពល លើលទ្ធផល និងស្ថានភាពហិរញ្ញវត្ថុរបស់ ក.ស.ភ នៅឡើយទេ។

ផលប៉ះពាល់ដែលអាចកើតមានពីការអនុវត្តស្តង់ដារគណនេយ្យ និងវិសោធនកម្ម មានដូចខាងក្រោម៖

កំណែទម្រង់អត្រាការប្រាក់ - ដំណាក់កាលទី២ (វិសោធនកម្មលើ ស.រ.ហ.អ.ក ៩ ស.គ.អ.ក ៣៦ ស.រ.ហ.អ.ក ៧ ស.រ.ហ.អ.ក ៤ ស.រ.ហ.អ.ក ១៦)

ការផ្លាស់ប្តូរនៅក្នុងកំណែទម្រង់គោលនៃអត្រាការប្រាក់ - ដំណាក់កាលទី ២ (វិសោធនកម្មលើ ស.រ.ហ.អ.ក ៩ ស.គ.អ.ក ៣៩ ស.រ.ហ.អ.ក ៧ ស.រ.ហ.អ.ក ៤ និង ស.រ.ហ.អ.ក ១៦) សំដៅទៅលើការ ផ្លាស់ប្តូរអត្រាការប្រាក់យោង ដូចជាអត្រាផ្តល់ដោយអន្តរជាតិនៅទីក្រុងឡុងដ៍ (“LIBOR”) និងអត្រាផ្តល់ ដោយអន្តរជាតិអឺរ៉ូ (“EURIBOR”) ជាមួយនឹងអត្រាការប្រាក់ជំនួស។ ការធ្វើវិសោធនកម្មទាំងនេះអនុវត្តចាប់ពី ដំណាក់កាលដំបូងនៃការផ្តល់ជំនួយសង្គ្រោះដែលទាក់ទងនឹងអត្រាការប្រាក់អន្តរជាតិ (“IBOR”) ដែលបាន ចេញនៅខែកញ្ញា ឆ្នាំ២០១៩ ។

កំណែទម្រង់ IBOR នាំមកនូវផលប៉ះពាល់សំខាន់ៗជាច្រើនសម្រាប់អង្គការដែលរាយការណ៍នៅក្រោម ស.រ.ហ.អ.ក ក្នុងកំឡុងពេលមិនច្បាស់លាស់មុនពេលដែល IBOR ត្រូវបានជំនួស (ជំនួសបញ្ហាពីមុន) ក៏ដូចជា នៅពេលដែល IBOR ត្រូវបានជំនួស (ជំនួសបញ្ហា) ទាំងពីរផងដែរ។ ដំណាក់កាលដំបូងនៃការធ្វើវិសោធនកម្ម ផ្តោតតែទៅលើជំនួសបញ្ហាពីមុនដែលទាក់ទងនឹងតម្រូវការគណនេយ្យទប់ស្កាត់ហានិភ័យ ។ ដំណាក់កាលទី ២ នៃការផ្តល់ជំនួយសង្គ្រោះបន្ទាន់ផ្តោតលើបញ្ហាជំនួសទាក់ទងនឹងគណនេយ្យទប់ស្កាត់ហានិភ័យ និងផ្នែក គណនេយ្យផ្សេងទៀត។

ការកែលម្អប្រព័ន្ធលើស្តង់ដារ ស.រ.ហ.អ.ក ២០១៨ - ២០២០

ការកែលម្អប្រព័ន្ធលើស្តង់ដារកែតម្រូវដូចខាងក្រោម៖

- ស.រ.ហ.អ.ក ១ ការអនុម័តប្រើលើកដំបូងតាមស្តង់ដាររបាយការណ៍ទាក់ទងនឹងហិរញ្ញវត្ថុអន្តរជាតិ ដើម្បី អនុញ្ញាតឱ្យក្រុមហ៊ុនបុត្រសម្ព័ន្ធដែលអនុវត្តក្នុងខណ្ឌ យ១៦ (ក) នៃស.រ.ហ.អ.ក ១ ដើម្បីវាស់វែងភាព ខុសគ្នាពីការបកប្រែបុគ្គល ដោយប្រើចំនួនទឹកប្រាក់ដែលបានរាយការណ៍ដោយក្រុមហ៊ុនមេ ផ្អែកលើ កាលបរិច្ឆេទនៃការផ្លាស់ប្តូរទៅជា ស.រ.ហ.អ.ក របស់ក្រុមហ៊ុនមេ។
- ស.រ.ហ.អ.ក ៩ ឧបករណ៍ហិរញ្ញវត្ថុ បញ្ជាក់ពីថ្លៃឈ្នួលដែលបានរាប់បញ្ចូលក្នុង “១០ ភាគរយ” នៃការធ្វើ តេស្តក្នុងកថាខណ្ឌ ខ.៣.៣.៦ នៃ ស.រ.ហ.អ.ក ៩ ដើម្បីវាយតម្លៃថាតើតួរតែមិនទទួលស្គាល់បំណុល ហិរញ្ញវត្ថុ បកស្រាយថាមានតែថ្លៃឈ្នួលដែលបានបង់ ឬទទួលស្គាល់រវាងអង្គការ (អ្នកខ្ចី) និងអ្នកខ្ចី រួមបញ្ចូលទាំងឈ្នួលដែលបានបង់ឬទទួលបានក្នុងនាមបានដោយអង្គការ ឬអ្នកខ្ចីត្រូវបានរាប់បញ្ចូល។
- ស.រ.ហ.អ.ក ១៦ ភតិសន្យា ធ្វើវិសោធនកម្មឧទាហរណ៍ទី ១៣ ដើម្បីលុបឧទាហរណ៍នៃការការសងត្រឡប់ នៃការកែលម្អអគារដោយភតិសន្យា ដើម្បីដោះស្រាយការភ័ន្តច្រឡំដែលអាចកើតមានទាក់ទងទៅនឹង ប្រព្រឹត្តិកម្មប្រាក់លើកទឹកចិត្តភតិសន្យា ដែលអាចកើតឡើងដោយសារតែការប្រាក់លើកទឹកចិត្តភតិសន្យា ត្រូវបានបង្ហាញនៅក្នុងឧទាហរណ៍នោះ និង
- ស.គ.អ.ក ៤១ ភសិកម្ម ដើម្បីដកចេញនូវតម្រូវការក្នុងការមិនរាប់បញ្ចូលលំហូរសាច់ប្រាក់ពន្ធ នៅពេល វាយតម្លៃសមរម្យនៃទ្រព្យសកម្មដីសាស្ត្រដោយប្រើបច្ចេកទេសនៃការគណនាតម្លៃបច្ចុប្បន្ន។

៣. មូលដ្ឋាននៃការរៀបចំរបាយការណ៍ហិរញ្ញវត្ថុ (ត)

វិសោធនកម្មលើ ស.វ.ហ.អ.ក ៣ ឯកសារយោងទៅនឹងក្របខណ្ឌគណនេយ្យ

ការធ្វើវិសោធនកម្មត្រូវបានធ្វើឡើងចំពោះស្តង់ដារគណនេយ្យផ្សេងៗដើម្បីឆ្លុះបញ្ចាំងពីបញ្ហានៃ ក្របខណ្ឌ គណនេយ្យសម្រាប់របាយការណ៍ហិរញ្ញវត្ថុ និងត្រូវបានអនុវត្តចំពោះអង្គការដែលកំពុងចំណេញដែលមានភាព ទទួលខុសត្រូវចំពោះសង្គម និងត្រូវបានតម្រូវដោយច្បាប់ដើម្បីអនុលោមតាម ស.វ.ហ.អ.ក និងអង្គការសម្រាប់ផល ចំណេញផ្សេងទៀតដែលជ្រើសរើសអនុវត្ត ក្របខណ្ឌគណនេយ្យសម្រាប់រយៈពេលរាយការណ៍ប្រចាំឆ្នាំចាប់ផ្តើមនៅ ឬ ក្រោយថ្ងៃទី១ ខែមករា ឆ្នាំ២០២០ ។

វិសោធនកម្មលើ ស.គ.អ.ក ១៦ ទ្រព្យសម្បត្តិ រោងចក្រ និងបរិក្ខារ - ចំណូលពីការលក់មុននឹងមានបំណងក្នុងការប្រើ ប្រាស់

ការធ្វើវិសោធនកម្មលើស.គ.អ.ក ១៦ ទ្រព្យសម្បត្តិ រោងចក្រ និងបរិក្ខារ ហាមឃាត់ការដកថ្លៃដើមនៃទ្រព្យ សម្បត្តិ រោងចក្រ និងបរិក្ខារ ដែលចំណូលពីការលក់របស់របរដែលបានផលិតខណៈពេលដែលនាំយកទ្រព្យសម្បត្តិ នោះទៅទីតាំង និងលក់ឡើយចាំបាច់ដើម្បីឱ្យមានប្រតិបត្តិការតាមការគ្រោងទុកដោយអ្នកគ្រប់គ្រង។ ផ្ទុយទៅវិញ ចំណូលពីការលក់របស់របរទាំងនោះ និងថ្លៃដើមនៃការផលិតរបស់របរទាំងនោះត្រូវបានទទួលស្គាល់នៅក្នុងចំណេញ ឬ ខាត។

វិសោធនកម្មលើ ស.គ.អ.ក ៣៧ កិច្ចសន្យាសុគតស្ថាពរ - ចំណាយនៃការបំពេញកិច្ចសន្យា

ការធ្វើវិសោធនកម្មលើស.គ.អ.ក ៣៧ សំវិធានធន បំណុលយថាហេតុ និងទ្រព្យសកម្មយថាហេតុ ដើម្បី បញ្ជាក់ថា “ចំណាយបំពេញ” កិច្ចសន្យាមួយមាន “ថ្លៃដើមដែលទាក់ទងដោយផ្ទាល់ទៅនឹងកិច្ចសន្យា”។ ថ្លៃដើមដែល ទាក់ទងដោយផ្ទាល់ទៅនឹងកិច្ចសន្យា អាចជាថ្លៃដើមបន្ថែមនៃការបំពេញកិច្ចសន្យានោះ (ឧទាហរណ៍ កម្លាំង ពលកម្ម និង សម្ភារៈ) ឬការបែងចែកថ្លៃដើមផ្សេងៗដែលទាក់ទងដោយផ្ទាល់ទៅនឹងកិច្ចសន្យាដែលបានបំពេញ (ឧទាហរណ៍ ការបែងចែកថ្លៃរំលស់ទ្រព្យសម្បត្តិ រោងចក្រ និងបរិក្ខារ និងឧបករណ៍ប្រើប្រាស់ក្នុងការបំពេញកិច្ចសន្យា)

វិសោធនកម្មលើ ស.គ.អ.ក ១ ចំណាត់ថ្នាក់នៃចំណូលរយៈពេលខ្លី ឬចំណូលរយៈពេលវែង

ស.គ.អ.ក. ១ ការដាក់បង្ហាញរបាយការណ៍ហិរញ្ញវត្ថុ ត្រូវបានកែប្រែទៅ៖

- បញ្ជាក់ថាការចាត់ថ្នាក់នៃចំណូលរយៈពេលខ្លី ឬចំណូលរយៈពេលវែងមិនមែនផ្អែកលើសិទ្ធិដែលមាននៅ ចុងការិយបរិច្ឆេទនៃរបាយការណ៍
- បញ្ជាក់ថាការចាត់ថ្នាក់មិនត្រូវបានប៉ះពាល់ ដោយភាពជឿជាក់ថា អង្គការមួយនឹងអនុវត្តសិទ្ធិរបស់ខ្លួន ក្នុងការពន្យារពេលនៃការទទួលខុសត្រូវ
- ពន្យល់ថាមានសិទ្ធិប្រសិនបើកិច្ចសន្យាត្រូវបានអនុវត្តនៅចុងការិយបរិច្ឆេទនៃរបាយការណ៍
- ណែនាំឱ្យបានស្គាល់និយមន័យនៃ “ការទូទាត់” ដើម្បីធ្វើឱ្យច្បាស់ថាការទូទាត់សំដៅទៅលើការផ្ទេរទៅ សមភាគីនៃសាច់ប្រាក់ ឧបករណ៍មូលធន ទ្រព្យសម្បត្តិ ឬសេវាកម្មផ្សេងៗ។

៣. មូលដ្ឋាននៃការរៀបចំរបាយការណ៍ហិរញ្ញវត្ថុ (ត)

ស.វ.ហ.អ.ក ១៧ កិច្ចសន្យាធានារ៉ាប់រង

ស.វ.ហ.អ.ក ១៧ ត្រូវបានជំនួសឱ្យ ស.វ.ហ.អ.ក ៤ និងតម្រូវឱ្យវាស់វែងតាមតម្លៃបច្ចុប្បន្ន ដែលការប៉ាន់ស្មានត្រូវបានវាស់វែងឡើងវិញនៃពេលវេលាបាយការណ៍នីមួយៗ។

កិច្ចសន្យាត្រូវបានវាស់វែងដោយប្រើ៖

- អប្បហាននៃប្រតិបត្តិការលើសហគ្រាសប្រាក់
 - និយ័តកម្មហានិភ័យជាក់លាក់ និង
 - ចំណេញនៃសេវាកិច្ចសន្យា ("CSM") ដែលតំណាងឱ្យកិច្ចសន្យានៃប្រាក់ចំណេញដែលមិនទាន់បានទទួលស្គាល់ ដែលត្រូវបានគេទទួលស្គាល់ថាជាប្រាក់ចំណូលក្នុងកំឡុងពេលនៃការធានារ៉ាប់រង។
- ស្តង់ដារអន្តរក្រសួងឱ្យមានជម្រើសរវាងការទទួលស្គាល់ ការផ្លាស់ប្តូរតាមអប្បហាននៅក្នុងរបាយការណ៍ចំណូល ឬទទួលស្គាល់ដោយផ្ទាល់នៅក្នុងប្រាក់ចំណូលផ្សេងៗទៀត។ ជម្រើសនេះ គឺទំនងជាឆ្លុះបញ្ចាំងពីរបៀបដែលក្រុមហ៊ុនធានារ៉ាប់រងបកស្រាយពី ទ្រព្យសកម្មហិរញ្ញវត្ថុរបស់ខ្លួនក្រោម ស.វ.ហ.អ.ក ៩។

ជម្រើសម្យ៉ាងទៀត គឺវិធីសាស្ត្របែងចែកបុព្វលាភ ត្រូវបានអនុញ្ញាតសម្រាប់បំណុលសម្រាប់ការធានារ៉ាប់រងដែលនៅសល់សម្រាប់កិច្ចសន្យារយៈពេលខ្លីដែលត្រូវបានបង្ហាញលើការធានារ៉ាប់រងមិនមានជីវិត។

ការផ្លាស់ប្តូរគំរូនៃការវាស់ស្ទង់ទូទៅដែលគេហៅថា "វិធីសាស្ត្រតំលៃអថេរ" សម្រាប់កិច្ចសន្យាមួយចំនួនដែលបានបង្ហាញលើការធានារ៉ាប់រងមានជីវិត ដែលអ្នកធ្វើគោលនយោបាយ ចែករំលែកជាការទទួលបានមកវិញនូវតម្លៃមូលដ្ឋាន។ នៅពេលអនុវត្តវិធីកំណត់តម្លៃអថេរ ការប្រែប្រួលតម្លៃទីផ្សារនៃភាគហ៊ុនក្រុមហ៊ុននៃតម្លៃមូលដ្ឋាន ត្រូវបានរួមបញ្ចូលនៅក្នុងចំណេញកម្រិតនៃកិច្ចសន្យាសេវា។ ជាលទ្ធផលក្រុមហ៊ុនធានារ៉ាប់រងដែលប្រើប្រាស់វិធីសាស្ត្រនេះទំនងជាមិនសូវប្រែប្រួលខ្លាំងជាងវិធីសាស្ត្រទូទៅទេ។

ច្បាប់ថ្មីនេះ នឹងប៉ះពាល់ដល់របាយការណ៍ហិរញ្ញវត្ថុ និងសូចនាករលទ្ធផលសំខាន់ៗរបស់ក្រុមហ៊ុនទាំងអស់ដែលបានចេញកិច្ចសន្យាធានារ៉ាប់រង ឬកិច្ចសន្យាវិនិយោគដែលមានលក្ខណៈពិសេសនៃការចូលរួម។

វិសោធនកម្មលើ ស.វ.ហ.អ.ក ១៧ កិច្ចសន្យាធានារ៉ាប់រង

វិសោធនកម្មលើ ស.វ.ហ.អ.ក ១៧ កិច្ចសន្យាធានារ៉ាប់រង ធ្វើការពន្យារកាលបរិច្ឆេទដែលចូលជាធរមានចាប់ពីរយៈពេលប្រចាំឆ្នាំចាប់ផ្តើមនៅ ឬបន្ទាប់ពីថ្ងៃទី១ ខែមករា ឆ្នាំ២០២១ ទៅថ្ងៃទី១ ខែមករា ឆ្នាំ២០២៣។ សម្រាប់អង្គការដែលបានជ្រើសរើសដើម្បីពន្យារពេល ស.វ.ហ.អ.ក ៩ ឧបករណ៍ហិរញ្ញវត្ថុ កាលបរិច្ឆេទដែលចាំបាច់ត្រូវបានពន្យារពេលរហូតដល់ថ្ងៃទី១ ខែមករា ឆ្នាំ២០២៣។

IASB បានធ្វើវិសោធនកម្ម ស.វ.ហ.អ.ក ១៧ ដូចជា៖

- កាត់បន្ថយការចំណាយ (តម្រូវការមួយចំនួនត្រូវបានធ្វើឱ្យសាមញ្ញដើម្បីកាត់បន្ថយការចំណាយដូចជាការចំណាយលើការអភិវឌ្ឍប្រព័ន្ធ);
- ធ្វើឱ្យលទ្ធផលកាន់តែងាយស្រួលពន្យល់; និង
- បន្ថយការផ្លាស់ប្តូរ (កាលបរិច្ឆេទកម្មវិធីដែលបានពន្យារពេលផ្តល់ឱ្យក្រុមហ៊ុនធានារ៉ាប់រងពេលវេលាបន្ថែមទៀតសម្រាប់ការអនុម័តលើកដំបូង ស.វ.ហ.អ.ក ១៧ និងនៅក្នុងករណីមួយចំនួន ស.វ.ហ.អ.ក ៩ ផងដែរ និងផ្តល់នូវការសង្គ្រោះការផ្លាស់ប្តូរបន្ថែមទៀតដើម្បីកាត់បន្ថយភាពស្មុគស្មាញនៃអនុវត្ត ស.វ.ហ.អ.ក ១៧ ជាលើកដំបូង) ។

៣. មូលដ្ឋាននៃការរៀបចំរបាយការណ៍ហិរញ្ញវត្ថុ (ត)

វិសោធនកម្មលើ ស.ក.អ.ហ.រ. ៤ កិច្ចសន្យាធានារ៉ាប់រង - ការពង្រីកការលើកលែងជាបណ្តោះអាសន្នពី
ការអនុវត្ត ស.ក.អ.ហ.រ. ៩

ស.រ.ហ.អ.ក ៤ ត្រូវបានធ្វើវិសោធនកម្មដើម្បីតម្រូវឱ្យអ្នកធានារ៉ាប់រងអនុវត្តការលើកលែងជា បណ្តោះ
អាសន្នពី ស.ក.អ.ហ.រ.៩ (ឧទាហរណ៍៖ អ្នកធានារ៉ាប់រងទាំងនោះដែលបន្តអនុវត្ត ស.រ.ហ.អ.ក ៣៩) ដើម្បី
អនុវត្ត ការអនុវត្តន៍ជាក់ស្តែងដូចគ្នានឹងអង្គភាពដែលអនុវត្ត ស.រ.ហ.អ.ក ៩)។

វិសោធនកម្មលើ ស.រ.ហ.អ.ក ១០ និង ស.ក.អ.គ. ២៨ ការលក់ ឬការចែកចាយនៃទ្រព្យ រវាងសហគ្រិន និង
ញាតិសម្ព័ន្ធ ឬក្រុមហ៊ុនរួមទុន

ការធ្វើវិសោធនកម្មនេះបញ្ជាក់ពីវិសាលភាពនៃការចំណេញ ឬខាតដែលត្រូវទទួលស្គាល់ នៅពេលដែល
អង្គការលក់ ឬដាក់ទុនជាទ្រព្យសម្បត្តិទៅញាតិសម្ព័ន្ធ ឬក្រុមហ៊ុនរួមទុន។ នៅពេលប្រតិបត្តិការទាក់ទងទៅនឹង
អាជីវកម្មចំណេញ ឬខាតត្រូវបានទទួលស្គាល់ទាំងស្រុង នៅពេលដែលប្រតិបត្តិការពាក់ព័ន្ធនឹងទ្រព្យសម្បត្តិ
ដែលមិន ឬរួមចំណែកក្នុងអាជីវកម្ម ចំណេញ ឬខាតត្រូវបានទទួលស្គាល់តែចំពោះផលប្រយោជន៍របស់
វិនិយោគិនដែលមិនពាក់ព័ន្ធនឹងក្រុមហ៊ុនរួមទុន ឬញាតិសម្ព័ន្ធ។

៤. ទ្រព្យសម្បត្តិ រោងចក្រ និងបរិក្ខារ

	មិនបានធ្វើសវនកម្ម ៣១ ធ្នូ ២០២០ ដុល្លារអាមេរិក	បានធ្វើសវនកម្ម ៣១ ធ្នូ ២០១៩ ដុល្លារអាមេរិក
ថ្លៃរដឹម		
សមតុល្យដើមគ្រានៃកំឡុងការិយបរិច្ឆេទ/ឆ្នាំ	៩៦.៤១៤.៦៩១	៨៩.៦៥៥.៨០៣
ការទិញបន្ថែម	១៤.១៣២.៧៩៨	៦.៩០៤.៣៤៧
ការផ្ទេរទៅទ្រព្យសម្បត្តិវិនិយោគ (កំណត់សម្គាល់ទី៥)	-	(៣៦.០៨៣)
ការលក់	(១៩៥.៥៣៥)	-
ការជម្រះបញ្ជីចេញ	(១២៥.៩០១)	(១០៩.៤០៦)
	១១០.២២៦.០៥៣	៩៦.៤១៤.៦៩១
រំលស់ចង្ការ		
សមតុល្យដើមគ្រានៃកំឡុងការិយបរិច្ឆេទ/ឆ្នាំ	១៨.៨៤៦.១៣៥	១៥.៨៤៦.៣៥៦
រំលស់ក្នុងគ្រា/ឆ្នាំ	២.៦៨៣.៣៥៣	៣.០៤៣.០០៣
ការលក់	(១៣៣.២៩៨)	-
ការជម្រះបញ្ជីចេញ	-	(៤៣.២២៤)
	២១.៣៩៦.១៩០	១៨.៨៤៦.១៣៥
តំលៃពិតគណនេយ្យ		
សមតុល្យចុងគ្រានៃកំឡុងការិយបរិច្ឆេទ/ឆ្នាំ	៨៨.៨២៩.៨៦៣	៧៧.៥៦៨.៥៥៦
<i>(គិតជាពាន់រៀល)</i>	៣៥៩.៣១៦.៧៩៦	៣១៦.០៩១.៨៦៦

៥. ទ្រព្យសម្បត្តិវិនិយោគ

	មិនបានធ្វើសវនកម្ម ៣១ ធ្នូ ២០២០ ដុល្លារអាមេរិក	បានធ្វើសវនកម្ម ៣១ ធ្នូ ២០១៩ ដុល្លារអាមេរិក
<i>វិញ្ញាបនបត្រ</i>		
សមតុល្យដើមគ្រានៃកំឡុងការិយបរិច្ឆេទ/ឆ្នាំ	៨៥.៣១៨.៨១០	៨៥.៤៩៤.៦៤២
ការទិញបន្ថែម	-	៥៣.០០០
ការរងរបៀបទ្រព្យសម្បត្តិ រោងចក្រ និងបរិក្ខារ (កំណត់សម្គាល់ទី៤)	-	៣៦.០៥៣
ការលក់	(១៣២.៧៩៥)	-
ការផ្ទេរ៖បញ្ជីចេញ	-	(២៦៤.៨៨៥)
	៨៥.១៨៦.០១៥	៨៥.៣១៨.៨១០
<i>វិលសំបុត្រ</i>		
សមតុល្យដើមគ្រានៃកំឡុងការិយបរិច្ឆេទ/ឆ្នាំ	៤៦៤.៦៦៤	៤៦៨.៤៤៤
វិលសំបុត្រគ្រាន់	៦៣.៤២០	៧៦.៩៥៤
ការលក់	(២៩.០៦៩)	-
ការផ្ទេរ៖បញ្ជីចេញ	-	(៨០.៧៣៤)
	៤៩៩.០១៥	៤៦៤.៦៦៤
តម្លៃពិតគណនេយ្យ		
សមតុល្យចុងគ្រានៃកំឡុងការិយបរិច្ឆេទ/ឆ្នាំ	៨៤.៦៨៧.០០០	៨៤.៨៥៤.១៤៦
<i>(គិតជាពាន់រៀល)</i>	៣៤២.៥៥៨.៩១៥	៣៤៥.៧៨០.៦៤៥

៦. ការជួលត្រូវទទួល

ការជួលត្រូវទទួល កើតឡើងពីការជួលដីដែលមានរយៈពេល ៤០ឆ្នាំ ទៅក្រុមហ៊ុន ហ្វិយ បាង អ៊ិនធើណេស៊ីតេស៊ីន អ៊ិនវេសមេនត្រុប ខូអិលធីឌី និង មេគង្គ អូរីហ្សា ក្រេឌីង ខូអិលធីឌី។

៧. គណនីពាណិជ្ជ និងគណនីត្រូវទទួលផ្សេងៗ

	មិនបានធ្វើសវនកម្ម ៣១ ធ្នូ ២០២០		បានធ្វើសវនកម្ម ៣១ ធ្នូ ២០១៩	
	ដុល្លារអាមេរិក	គិតជាពាន់រៀល	ដុល្លារអាមេរិក	គិតជាពាន់រៀល
រយៈពេលវែង				
គណនីត្រូវទទួលផ្សេងៗ ប្រាក់បញ្ញើ	៦៤.៩៨៦	២៦២.៨៦៨	៦២.៤៨៧	២៥៤.៦៣៥
រយៈពេលខ្លី				
គណនីពាណិជ្ជ ភាគីទីបី	៤.០៩០.៩៣៨	១៦.៥៤៧.៨៤៤	៤.១៨៤.៧៥១	១៧.០៥២.៨៦០
ដក៖ ឱនភាព - ភាគីទីបី	(៩៣៩.២៦៥)	(៣.៧៩៩.៣២៧)	(៥១៤.៨៦៣)	(២.០៩៨.០៦៧)
	៣.១៥១.៦៧៣	១២.៧៤៨.៥១៧	៣.១៥៥.៦២៥	១២.៩៥៦.៧២៦
គណនីត្រូវទទួលផ្សេងៗ ភាគីទីបី	៦.៤៩៩.៨១៧	២៦.២៩១.៧៦០	៦.៥២២.៣៥៥	២៦.២៥៨.៧៦០
បុរេប្រទាន បញ្ញើ	៨៣.៧៥៣	៣៣៨.៧៨១	១០៧.៧៧០	៤៣៩.១៦៣
គណនីត្រូវទទួលផ្សេងៗ	២០៨.៨៧០	៨៤៤.៨៧៩	១០០.៨៧០	៤១១.០៤៥
	៦.៧៩២.៤៤០	២៧.៤៧៥.៤២០	៦.៧៣១.០០០	២៧.១០៨.៩៦៨
គណនីពាណិជ្ជសរុប	១០.២១១.៨៦៩	៤១.៣០៧.០១០	៦.៥៩៤.៥៧០	២៦.៨៧២.៨៧៣
ការបង់មុន	៤៤៥.៦៤០	១.៨០២.៦១៤	៣៤៤.២២៥	១.៤០២.៧១៧
	១០.៦៥៧.៥០៩	៤៣.១០៩.៦២៤	៦.៩៣៨.៧៩៥	២៨.២៧៥.៥៩០

៨. ពន្ធពន្យារ

ធាតុនិងបម្រែបម្រួលនៃគណនីពន្ធពន្យារទ្រព្យសកម្ម/(បំណុល) មានដូចខាងក្រោម៖

	គិតត្រឹមថ្ងៃទី ១ មករា ២០២០ ដុល្លារអាមេរិក	កត់ត្រាជាបន្តក ក្នុងរបាយការណ៍ ចំណេញ-ខាត ដុល្លារអាមេរិក	គិតត្រឹមថ្ងៃទី ៣១ ធ្នូ ២០២០ ដុល្លារអាមេរិក (មិនបានធ្វើសវនកម្ម)
ទ្រព្យសម្បត្តិ រោងចក្រ និង បរិក្ខារ	(២.២៦៥.០២៨)	(៤៣៧.៩៣១)	(២.៧០២.៩៥៩)
កាតព្វកិច្ចសោធននិវត្តន៍	១២២.៦៨៥	(១៤.៣២៦)	១០៨.៣៥៩
ចំណូលពន្ធពន្យារ	២.៩១៦.២០២	(៦៦.២០២)	២.៨៥០.០០០
ឱនភាពលើគណនីពាណិជ្ជ	១០២.៩៧៣	៨៤.៨៨០	១៨៧.៨៥៣
ភាពខុសគ្នាពីការប្តូររូបិយប័ណ្ណដែលមិនទាន់ទទួលស្គាល់	១.៦៣២	៨.៥៣៩	១០.១៧១
	<u>៨៧៨.៤៦៤</u>	<u>(៤២៥.០៤០)</u>	<u>៤៥៣.៤២៤</u>

(គិតជាពាន់រៀល)

១.៨២៤.១០០

	គិតត្រឹមថ្ងៃទី ១ មករា ២០១៩ ដុល្លារអាមេរិក	កត់ត្រាជាបន្តកក្នុង របាយការណ៍ ចំណេញ-ខាត ដុល្លារអាមេរិក	គិតត្រឹមថ្ងៃទី ៣១ ធ្នូ ២០១៩ ដុល្លារអាមេរិក
ទ្រព្យសម្បត្តិ រោងចក្រ និង បរិក្ខារ	(២.០៣៨.៤៤៧)	(២២៦.៥៨១)	(២.២៦៥.០២៨)
កាតព្វកិច្ចសោធននិវត្តន៍	១២៤.១៩២	(១.៥០៧)	១២២.៦៨៥
ចំណូលពន្ធពន្យារ	២.៩៧០.០០០	(៥៣.៧៩៨)	២.៩១៦.២០២
ឱនភាពគណនីពាណិជ្ជ	៦៨.៧៨៦	៣៤.១៨៧	១០២.៩៧៣
ភាពខុសគ្នាពីការប្តូររូបិយប័ណ្ណដែលមិនទាន់ទទួលស្គាល់	១.៤៦៩	១៦៣	១.៦៣២
	<u>១.១២៦.០០០</u>	<u>(២៤៧.៥៣៦)</u>	<u>៨៧៨.៤៦៤</u>

(គិតជាពាន់រៀល)

៣.៥៧៩.៧៤១

៩. សាច់ប្រាក់ និងសមតុល្យនៃវេននាការ

	មិនបានធ្វើសវនកម្ម ៣១ ធ្នូ ២០២០		បានធ្វើសវនកម្ម ៣១ ធ្នូ ២០១៩	
	ដុល្លារអាមេរិក	គិតជាពាន់រៀល	ដុល្លារអាមេរិក	គិតជាពាន់រៀល
សាច់ប្រាក់ក្នុងដៃ	៣.៨០៧	១៥.៣៩៩	៤.៨៣៣	១៩.៦៩៤
សាច់ប្រាក់នៅធនាគារ	២.៦៨០.០៣៤	១០.៨៤០.៧៣៨	៦.៦៤៧.៦៨៥	២៧.០៨៩.៣១៧
ប្រាក់បញ្ញើ	១៥.០០០.០០០	៦០.៦៧៥.០០០	១៩.៣៣២.៣៩០	៧៨.៧៧៩.៤៨៩
កំណត់បង្ហាញនៅក្នុងរបាយការណ៍ ស្ថានភាពហិរញ្ញវត្ថុ	១៧.៦៨៣.៨៤១	៧៦.៥១១.១៣៧	២៥.៩៨៤.៩០៨	១០៥.៥៨៨.៥០០
ដក៖				
ប្រាក់បញ្ញើ (កាលកំណត់ច្រើនជាង៣ខែ)	(១៥.០០០.០០០)	(៦០.៦៧៥.០០០)	(១៦.២០០.០០០)	(៦៦.០១៥.០០០)
កំណត់បង្ហាញនៅក្នុងរបាយការណ៍សំបូរ សាច់ប្រាក់	២.៦៨៣.៨៤១	១០.៨៣៦.១៣៧	៩.៧៨៤.៩០៨	៣៩.៥៧៣.៥០០

១០. ដើមទុន

	មិនបានធ្វើសវនកម្ម ៣១ ធ្នូ ២០២០		បានធ្វើសវនកម្ម ៣១ ធ្នូ ២០១៩	
	ដុល្លារអាមេរិក	គិតជាពាន់រៀល	ដុល្លារអាមេរិក	គិតជាពាន់រៀល
ភាគហ៊ុនបោះឆ្នោត នៃ ១ដុល្លារអាមេរិក៖				
ប្រភេទ ក	៤.១៣៦.៨៧៣	៤.១៣៦.៨៧៣	៤.១៣៦.៨៧៣	៤.១៣៦.៨៧៣
ប្រភេទ ខ	១៦.៥៤៧.៤៩២	១៦.៥៤៧.៤៩២	១៦.៥៤៧.៤៩២	១៦.៥៤៧.៤៩២
	២០.៦៨៤.៣៦៥	២០.៦៨៤.៣៦៥	២០.៦៨៤.៣៦៥	២០.៦៨៤.៣៦៥
ភាគហ៊ុនមិនបោះឆ្នោត នៃ ១ដុល្លារអាមេរិក៖				
ប្រភេទ គ	៩៣.៧៦៩.១២០	៩៣.៧៦៩.១២០	៩៣.៧៦៩.១២០	៩៣.៧៦៩.១២០
	១១៤.៤៥៣.៤៨៥	១១៤.៤៥៣.៤៨៥	១១៤.៤៥៣.៤៨៥	១១៤.៤៥៣.៤៨៥
(គិតជាពាន់រៀល)		៤៥៧.៨១៣.៩៤០		៤៥៧.៨១៣.៩៤០

ភាគហ៊ុនប្រភេទ "ក" នឹងទទួលបានការធានាទិន្នផលភាគលាភអប្បបរមាស្មើនឹង៥%ក្នុង១ឆ្នាំ ដោយគិតតាមថ្លៃលក់មូលបត្រកម្មសិទ្ធិលើកដំបូងជាសាធារណៈ សម្រាប់រយៈពេលយ៉ាងហោច ៥ ឆ្នាំ គិតចាប់ពីឆ្នាំ ២០១៦ រហូតដល់ឆ្នាំ ២០២០។ តម្លៃបច្ចុប្បន្ននៃការធានាបង់ភាគលាភនេះ មានចំនួន ៩៣៦.១៤៥ ដុល្លារអាមេរិក ហើយត្រូវបានរំពឹងទុកថានឹងធ្វើការទូទាត់ក្នុងរយៈពេល ៥ឆ្នាំ។

ភាគហ៊ុនប្រភេទ "គ" ពុំមានសិទ្ធិទទួលបាននូវភាគលាភពី ក.ស.ភ នោះទេ ប៉ុន្តែមានសិទ្ធិអាទិភាពក្នុងការទទួលបានទ្រព្យសម្បត្តិរបស់ ក.ស.ភ នៅក្នុងករណីដែលក្រុមហ៊ុនជម្រះបញ្ជី។

១១. បុព្វលាភភាគហ៊ុន

នៅថ្ងៃទី៩ ខែធ្នូ ឆ្នាំ២០១៥ ក.ស.ភ ទទួលបានជោគជ័យនៅការចុះបញ្ជីនៅលើផ្សារមូលបត្រកម្ពុជា (“ផ.ម.ក”)។ ចំនួនភាគហ៊ុនសរុប (មានសិទ្ធិបោះឆ្នោត) មានចំនួន ២០.៦៨៤.៣៦៥ ហ៊ុន ដែលមាន ៤.១៣៦.៨៧៧ ភាគហ៊ុនប្រភេទ “ក” ដែលមានតម្លៃចារឹក ៤.០០០ រៀលក្នុងមួយហ៊ុន។ បន្ទាប់ពីបានចុះបញ្ជី ចំនួន៨០%នៃភាគហ៊ុនសរុប ត្រូវបានកាន់កាប់ដោយក្រសួងសេដ្ឋកិច្ច និងហិរញ្ញវត្ថុ។ ក.ស.ភ បានទទួលសាច់ប្រាក់ពី ការលក់មូលបត្រកម្ពុជាសិទ្ធិលើកដំបូងជាសាធារណៈបានចំនួន ៥.១៩៣.៩១៥ ដុល្លារអាមេរិក និងចំណាយ ប្រតិបត្តិការចំនួន ៩០១.៥៤០ ដុល្លារអាមេរិក។

បុព្វលាភភាគហ៊ុន សំដៅលើចំនួនទឹកប្រាក់លើសពីតម្លៃចារឹក នៃភាគហ៊ុននីមួយៗ ដែលក្រុមហ៊ុនទទួលបានពីការបោះផ្សាយលក់ភាគហ៊ុន និង បន្ទាប់ពីកាត់កងនូវចំណាយប្រតិបត្តិការផ្សេងៗ ដែលកើតចេញផ្ទាល់ពី ការបោះផ្សាយភាគហ៊ុន។

១២. ទុនបម្រុង

	ទុនបម្រុងតាមច្បាប់ ដុល្លារអាមេរិក	ទុនបម្រុងទូទៅ ដុល្លារអាមេរិក	មូលនិធិអភិវឌ្ឍន៍ សហគ្រាស ដុល្លារអាមេរិក	សរុប ដុល្លារអាមេរិក
ថ្ងៃទី១ មករា ២០២០	១.៤៦៨.៤៤០	១.៤៦៨.៤៤០	២២.៧១៤.៥៣៩	២៥.៦៥១.៤១៩
ការផ្ទេរពីប្រាក់ចំណេញរក្សាទុក	៥៧៧.៥៧០	៥៧៧.៥៧០	៩.៧៣៣.០៤៧	១០.៨៨៨.១៨៧
ថ្ងៃទី៣១ ធ្នូ ២០២០ (មិនបានធ្វើសវនកម្ម)	២.០៤៦.០១០	២.០៤៦.០១០	៣២.៤៤៧.៥៨៦	៣៦.៥៣៩.៦០៦
<i>(គិតជាពាន់រៀល)</i>	<i>៤.២៧៦.១១០</i>	<i>៤.២៧៦.១១០</i>	<i>១៣១.២៥០.៤៨៥</i>	<i>១៤៧.៨០២.៧០៥</i>
ថ្ងៃទី១ មករា ២០១៩	១.០៦៣.៤០៣	១.០៦៣.៤០៣	១៦.៥៤៨.៣៣៦	១៨.៦៧៥.១៤២
ការផ្ទេរពីប្រាក់ចំណេញរក្សាទុក	៤០៥.០៣៧	៤០៥.០៣៧	៦.១៦៦.២០៣	៦.៩៧៦.២៧៧
ថ្ងៃទី៣១ ធ្នូ ២០១៩ (បានធ្វើសវនកម្ម)	១.៤៦៨.៤៤០	១.៤៦៨.៤៤០	២២.៧១៤.៥៣៩	២៥.៦៥១.៤១៩
<i>(គិតជាពាន់រៀល)</i>	<i>៥.៩៨៣.៨៩៣</i>	<i>៥.៩៨៣.៨៩៣</i>	<i>៩២.៥៦១.៧៤៦</i>	<i>១០៤.៥២៩.៥៣២</i>

នៅថ្ងៃទី៣១ ខែមីនា ឆ្នាំ២០២០ ក្រុមប្រឹក្សាភិបាលបានអនុម័តនូវការផ្ទេរពីប្រាក់ចំណេញរក្សាទុកទៅទុនបម្រុងផ្សេងៗ ចំនួន ១០.៨៨៨.១៨៧ ដុល្លារអាមេរិក។

យោងតាមលក្ខន្តិកៈរបស់ ក.ស.ភ ចុះថ្ងៃទី៥ ខែកញ្ញា ឆ្នាំ ២០១៦ ត្រង់ប្រការ៦៦ បានចែងថាប្រាក់ចំណេញ របស់ ក.ស.ភ បន្ទាប់ពីកាត់កងនឹងការខាតយោងពីឆ្នាំមុន (ប្រសិនបើមាន) អាចត្រូវបានប្រើប្រាស់ដូចខាងក្រោម៖

- សម្រាប់ទុនបម្រុងតាមច្បាប់ ៥%
- សម្រាប់ទុនបម្រុងទូទៅ ៥%
- សមតុល្យនៅសល់សម្រាប់ភាគលាភ និងមូលនិធិសម្រាប់អភិវឌ្ឍន៍សហគ្រាស

១៣. គណនីអ្នកផ្គត់ផ្គង់ និងគណនីត្រូវបង់ផ្សេងៗ

	មិនបានធ្វើសវនកម្ម ៣១ ធ្នូ ២០២០		បានធ្វើសវនកម្ម ៣១ ធ្នូ ២០១៩	
	ដុល្លារអាមេរិក	គិតជាពាន់រៀល	ដុល្លារអាមេរិក	គិតជាពាន់រៀល
រយៈពេលវែង				
គណនីត្រូវបង់ផ្សេងៗ ប្រាក់បញ្ញើ	៣២.៤៩៣	១៣១.៤៣៤	៣១.២៤៣	១២៧.៣១៥
រយៈពេលខ្លី				
គណនីអ្នកផ្គត់ផ្គង់ ភាគីទីបី	២៨២.៦៣១	១.១៤៣.២៤២	១.០៦០.៦៤០	៤.៣២២.១០៨
គណនីត្រូវបង់ផ្សេងៗ				
ការប្រាក់ត្រូវបង់	៣៣៦.៤៨៦	១.៣៦១.០៨៦	៣៦១.៥៥៦	១.៤៧៣.៣៤១
ប្រាក់បញ្ញើ	៣៨៤.៧៨២	១.៥៥៦.៤៤៣	៤៣៨.៨២៥	១.៧៨៨.២១២
ការធានានូវភាគលាភដែលត្រូវបង់	២៦១.៨១៤	១.០៥៩.០៣៨	២៥៩.៨៨៧	១.០៥៩.០៤០
ចំណូលមិនទាន់ទទួលស្គាល់	-	-	៣១.០១២	១២៦.៣៧៤
ពន្ធត្រូវបង់ផ្សេងៗ	៧៨.៣៩៦	៣១៧.១១២	១៣៨.៧៤០	៥៦៥.៣៦៥
ចំណូលត្រូវបង់ផ្សេងៗ	១.៧១១.២៩១	៦.៩២២.១៧១	១.០៤៨.៣៩២	៤.២៧២.១៩៧
	២.៧៧២.៧៦៩	១១.២១៥.៨៥០	២.២៧៨.៤១២	៩.២៨៤.៥២៩
	៣.០៥៥.៤០០	១២.៣៥៩.០៩២	៣.៣៣៩.០៥២	១៣.៦០៦.៦៣៧

១៤. ប្រាក់កម្ចី

	មិនបានធ្វើសវនកម្ម ៣១ ធ្នូ ២០២០		បានធ្វើសវនកម្ម ៣១ ធ្នូ ២០១៩	
	ដុល្លារអាមេរិក	គិតជាពាន់រៀល	ដុល្លារអាមេរិក	គិតជាពាន់រៀល
រយៈពេលវែង				
ចំណាត់ថែកុងតឺន័រ LM១៧	២០.៦៩៩.៧៤១	៨៣.៧៣០.៤៥២	២២.៧៦៩.៧១៥	៩២.៧៨៦.៥៨៩
រយៈពេលខ្លី				
ចំណាត់ថែកុងតឺន័រ LM១៧	២.០៦៩.៩៧៤	៨.៣៧៣.០៤៥	២.០៦៩.៩៧៤	៨.៤៣៥.១៤៤
	២២.៧៦៩.៧១៥	៩២.១០៣.៤៩៧	២៤.៨៣៩.៦៨៩	១០១.២២១.៧៣៣

១៤. ប្រាក់កម្ចី (ត)

ចំណតផ្ទៃក្នុងតំរូវ LM១៧ តំណាងឲ្យកិច្ចព្រមព្រៀងខ្ចីបន្តរវាងក្រសួងសេដ្ឋកិច្ច និងហិរញ្ញវត្ថុ និង ក.ស.ភ សម្រាប់ការខ្ចីប្រាក់បានមកពី The Import-Export Bank of China ("the Eximbank") ស្ថិតនៅក្រោមកិច្ច ព្រមព្រៀងកម្ចីឥណទានអតិថិជន ដែលពេញចិត្ត (Preferred Buyer) លេខ (២០១០)២៩(១៣៦) នៅថ្ងៃទី៤ ខែវិច្ឆិកា ឆ្នាំ២០១០ សម្រាប់ការសាងសង់ចំណតផ្ទៃក្នុងតំរូវ LM១៧។

ចំនួនទឹកប្រាក់ដែលបានប្រគល់ឲ្យ ក.ស.ភ ខ្ចីបន្តនេះ ត្រូវបានចាត់ទុកថាបានឲ្យ ក.ស.ភ នៅថ្ងៃដូចគ្នា តាមរយៈប័ណ្ណ និងក្នុងចំនួនទឹកប្រាក់ដូចដែលបានបើកដោយធនាគារ Eximbank សម្រាប់កម្មវត្ថុផ្តល់ ហិរញ្ញប្បទាន ដើម្បីអនុវត្តគម្រោង។ ក.ស.ភ បង់ការប្រាក់រៀងរាល់ពាក់កណ្តាលឆ្នាំម្តង ដោយអត្រាការប្រាក់ ៤% ក្នុង ១ឆ្នាំ។ ប្រាក់កម្ចីបន្តនេះ គឺសម្រាប់រយៈពេល ២០ឆ្នាំ រួមបញ្ចូលទាំងថេរវេលាអនុគ្រោះមិនលើសពី ៧ ឆ្នាំ គិតចាប់ពីថ្ងៃចុះហត្ថលេខាកិច្ចព្រមព្រៀងកម្ចីនេះ។

១៥. សំវិធានវិនិយោគលើស្ថានភាពហិរញ្ញវត្ថុមានដូចខាងក្រោម៖

	មិនបានធ្វើសវនកម្ម ៣១ ធ្នូ ២០២០ ដុល្លារអាមេរិក គិតជាពាន់រៀល		បានធ្វើសវនកម្ម ៣១ ធ្នូ ២០១៩ ដុល្លារអាមេរិក គិតជាពាន់រៀល	
កាតព្វកិច្ចសោធននិវត្តន៍				
តម្លៃបច្ចុប្បន្ននៃកាតព្វកិច្ចអត្ថប្រយោជន៍ដែល បានកំណត់	៥៤១.៧៩៥	២.១៩១.៥៦១	៦១៣.៤២៧	២.៤៩៩.៧១៥
តម្លៃសមស្របនៃទ្រព្យតម្កល់	-	-	-	-
	<u>៥៤១.៧៩៥</u>	<u>២.១៩១.៥៦១</u>	<u>៦១៣.៤២៧</u>	<u>២.៤៩៩.៧១៥</u>
អត្ថប្រយោជន៍ផ្សេងទៀត				
បេឡាជាតិរបបសន្តិសុខសង្គមសម្រាប់មន្ត្រីរាជ ការស៊ីវិល (ប.ជ.ស)	៧៤.៦២៧	៣០១.៨៦៨	៤៩.០៨៨	២០០.០៣៤
	<u>៧៤.៦២៧</u>	<u>៣០១.៨៦៨</u>	<u>៤៩.០៨៨</u>	<u>២០០.០៣៤</u>
បំណុលដែលបានកត់ត្រានៅក្នុងរបាយការណ៍ ស្ថានភាពហិរញ្ញវត្ថុ	<u>៦១៦.៤២២</u>	<u>២.៤៩៣.៤២៩</u>	<u>៦៦២.៥១៥</u>	<u>២.៦៩៩.៧៤៩</u>

១៥. សំវិធានទទួលបានលើមូលនិស្សន្ទនិងសោធននិវត្តន៍ (ត)

បម្រែបម្រួលនៅក្នុងកាតព្វកិច្ចអត្ថប្រយោជន៍ដែលបានកំណត់ក្នុងកំឡុងការិយបរិច្ឆេទនេះ មានដូចខាងក្រោម៖

	មិនបានធ្វើសវនកម្ម ៣១ ធ្នូ ២០២០ ដុល្លារអាមេរិក	បានធ្វើសវនកម្ម ៣១ ធ្នូ ២០១៩ ដុល្លារអាមេរិក
នាថ្ងៃទី១ ខែមករា	៦១៣.៤២៧	៦២០.៩៦១
ប្រាក់ចំណាយលើសេវាកម្មបច្ចុប្បន្ន	៤៧.៨១៣	៤៨.៧០៩
ចំណាយការប្រាក់	៣៥.៩១០	៣៥.៨៨៥
ថ្លៃសេវាកម្មកន្លងមក	-	១៥.៩៣៧
កាតព្វកិច្ចសោធននិវត្តន៍បានបង់	(២៨.២៣២)	(១៧.៥៣៤)
ការវាយតម្លៃឡើងវិញ	(១២៧.១២៣)	(៩០.៥៣១)
នាថ្ងៃទី៣១ ខែធ្នូ	៥៤១.៧៩៥	៦១៣.៤២៧
<i>(គិតជាពាន់រៀល)</i>	<i>២.១៩១.៥៦១</i>	<i>២.៤៩៩.៧១៥</i>

បម្រែបម្រួលនៅក្នុងអត្ថប្រយោជន៍ផ្សេងទៀតដែលបានកំណត់ក្នុងកំឡុងការិយបរិច្ឆេទនេះ មានដូចខាងក្រោម៖

	មិនបានធ្វើសវនកម្ម ៣១ ធ្នូ ២០២០ ដុល្លារអាមេរិក	បានធ្វើសវនកម្ម ៣១ ធ្នូ ២០១៩ ដុល្លារអាមេរិក
នាថ្ងៃទី១ ខែមករា	៤៩.០៨៨	២៣.៦៨៣
ចំណាយបន្ថែម	២៥.៥៣៩	២៥.៤០៥
នាថ្ងៃទី៣១ ខែធ្នូ	៧៤.៦២៧	៤៩.០៨៨
<i>(គិតជាពាន់រៀល)</i>	<i>៣០១.៨៦៨</i>	<i>២០០.០៣៤</i>

ចំណាយតម្លៃដែលបានទទួលស្គាល់ជាមួយ ប្រាក់បៀវត្ស ប្រាក់កម្រៃ និងចំណាយដែលពាក់ព័ន្ធនៅក្នុងរបាយការណ៍ចំណេញ ឬខាត និងចំណូលផ្សេងទៀតមានដូចខាងក្រោម៖

	មិនបានធ្វើសវនកម្ម ៣១ ធ្នូ ២០២០ ដុល្លារអាមេរិក		បានធ្វើសវនកម្ម ៣១ ធ្នូ ២០១៩ ដុល្លារអាមេរិក	
	គិតជាពាន់រៀល	គិតជាពាន់រៀល	គិតជាពាន់រៀល	គិតជាពាន់រៀល
កាតព្វកិច្ចសោធននិវត្តន៍				
ប្រាក់ចំណាយលើសេវាកម្មបច្ចុប្បន្ន	៤៧.៨១៣	១៩៤.៩៨១	៤៨.៧០៩	១៩៧.៣៦៩
ចំណាយការប្រាក់	៣៥.៩១០	១៤៦.៤៤១	៣៥.៨៨៥	១៤៥.៤០៦
ប្រាក់ចំណាយលើសេវាកម្មកាលពីមុន	-	-	១៥.៩៣៧	៦៤.៩៤៤
អត្ថប្រយោជន៍ផ្សេងទៀត				
ចំណាយបន្ថែម	២៥.៥៣៩	១០៤.១៤៨	២៥.៤០៥	១០៣.៥២៦
	១០៩.២៦២	៤៤៥.៥៧០	១២៥.៩៣៦	៥១១.២៤៥

១៦. បំណុលពីការជួល

បំណុលពីការជួល កើតឡើងពីការជួលដីដែលមានរយៈពេល ៤០ឆ្នាំ ពីក្រុមហ៊ុន ហ្គ្រីន ត្រេដ ខ្យល់ធីឌី។

១៧. កិច្ចសន្យាបំណុល

	មិនបានធ្វើសវនកម្ម ៣១ ធ្នូ ២០២០		បានធ្វើសវនកម្ម ៣១ ធ្នូ ២០១៩	
	ដុល្លារអាមេរិក	គិតជាពាន់រៀល	ដុល្លារអាមេរិក	គិតជាពាន់រៀល
បំណុលរយៈពេលវែង ចំណូលពន្យារ	១៣.៩៥០.០០០	៥៦.៤២៧.៧៥០	១៤.២៥០.០០០	៥៨.០៦៨.៧៥០
បំណុលរយៈពេលខ្លី ចំណូលពន្យារ	៣០០.០០០	១.២១៣.៥០០	៣០០.០០០	១.២២២.៥០០

១៨. ភតិសន្យាមូលធន

	មិនបានធ្វើសវនកម្ម ៣១ ធ្នូ ២០២០		បានធ្វើសវនកម្ម ៣១ ធ្នូ ២០១៩	
	ដុល្លារអាមេរិក	គិតជាពាន់រៀល	ដុល្លារអាមេរិក	គិតជាពាន់រៀល
ការចំណាយមូលធនទាក់ទងនឹងការទិញ ទ្រព្យសម្បត្តិ រោងចក្រ និងបរិក្ខារ៖ ការចុះកិច្ចសន្យា ប៉ុន្តែមិនទាន់បានទទួល ពីអ្នកផ្គត់ផ្គង់	៨.១៩៨.៣៥២	៣៣.១៦២.៣៣៤	៩៩០.៨០៩	៤.០៣៧.៥៤៧

១៩. បំណុល

	មិនបានធ្វើសវនកម្ម សម្រាប់រយៈពេល ៣ខែ			
	៣១ ធ្នូ ២០២០		៣១ ធ្នូ ២០១៩	
	ដុល្លារអាមេរិក	គិតជាពាន់រៀល	ដុល្លារអាមេរិក	គិតជាពាន់រៀល
ចំណូលលើកដាក់ក្រោមដងយោង	២.៩៤៣.០៥៥	១១.៩៦៦.៤៩២	២.៨១៤.៤៤២	១១.៤៣៨.១៤៩
ចំណូលលើកដាក់លើទីលាន	២.៤៧៨.៧០៤	១០.០៧៨.៧៥៩	២.៣៥១.៨៨៧	៩.៥៥៧.៧០៥
ចំណូលពីកិច្ចការផ្តល់	៨៤០.៧៨៣	៣.៤១៧.៤៧២	១.២៣៨.០៥៧	៥.០២៨.២២៩
ចំណូលពីច្រកទ្វារ	១៦៩.០៩០	៦៨៧.៤៣៥	១៦៩.៤០៧	៦៨៨.៦៨៨
ចំណូលពីថ្លៃឈ្នួលស្តុកទំនិញ/កុងតឺន័រ	៨១.០០៩	៣២៨.១៣៥	៣៦៩.៥៧៣	១.៥០០.៦៥៦
ចំណូលពីថ្លៃឈ្នួលឡើងទម្ងន់កុងតឺន័រ	២.១៧៧	៨.៨៦៨	៥៤៩	២.២២៨
ចំណូលពីការរៀបចំទំនិញ	៨.៥៣៥	៣៤.៧១៦	១១.៣០០	៤៥.៨៤៥
ចំណូលពីថ្លៃឈ្នួលគ្រប់គ្រងអាជីវកម្មខ្សាច់	-	-	៨៧.៥៤៦	៣៥៤.៧៣៦
ចំណូលពីការដឹកជញ្ជូន	៤៩.៧៤១	២០១.១៣០	១៥២.៦២៥	៦១៨.៦៦៨
ចំណូលលើសេវាកម្មសុភារកម្ម	៣២.៤៣០	១៣២.១៣៩	១៥១.២៣៦	៦១២.៩៨៣
	៦.៦០៥.៤២៤	២៦.៨៥៥.១៤៦	៧.៣៤៦.៦២២	២៩.៨៤៧.៨៨៧

១៩. ចំណូល (ត)

	មិនបានធ្វើសវនកម្ម សម្រាប់រយៈពេល ១២ខែ			
	៣១ ធ្នូ ២០២០		៣១ ធ្នូ ២០១៩	
	ដុល្លារអាមេរិក	គិតជាពាន់រៀល	ដុល្លារអាមេរិក	គិតជាពាន់រៀល
ចំណូលលើកដាក់ក្រោមដងយោង	១១.៧៦៤.៧១៧	៤៧.៩៧៦.៥១៦	១១.៣២១.៩៧១	៤៥.៨៧៦.៦២៦
ចំណូលលើកដាក់លើទីលាន	៩.៨២៧.៥៦៦	៤០.០៧៦.៨១៤	៩.៣១៦.៥៦០	៣៧.៧៥០.៧០១
ចំណូលពីកិច្ចការផ្សេងៗ	៣.៦៥១.០៨៧	១៤.៨៨៩.១៣៣	៤.១៤៣.៥៣៧	១៦.៧៨៩.៦១២
ចំណូលពីប្រាក់បញ្ញើ	៦៩៧.៥១៩	២.៨៤៤.៤៨២	៧៣២.១០៧	២.៩៦៦.៤៩៨
ចំណូលពីថ្លៃឈ្នួលស្តុកទំនិញ/កុងតឺន័រ	៦៣៥.៨៦១	២.៥៩៣.០៤១	១.១៥៥.៩១៤	៤.៦៨៣.៧៦៤
ចំណូលពីថ្លៃឈ្នួលឡើងទម្ងន់កុងតឺន័រ	៤.៥៨៩	១៨.៧១៤	១.៣៦៩	៥.៥៨៧
ចំណូលពីការរៀបចំទំនិញ	៣០.៨៨៥	១២៥.៩៨៩	២៥.៧៥០	១០៤.៣៣៩
ចំណូលពីថ្លៃឈ្នួលគ្រប់គ្រងអាជីវកម្មខ្សោច	១៣៥.៣១២	៥៥១.៨០២	៨៧.៥៤៦	៣៥៤.៧៣៦
ចំណូលពីការដឹកជញ្ជូន	២៤០.៦៩៩	៩៨១.៥៧១	២១០.៤៦៦	៨៥២.៨០៨
ចំណូលពីសេវាកម្មស្តុកទំនិញ	៦០.១៧៧	២៤៥.៤០២	១៩៤.៨៩១	៧៨៩.៦៩៩
	២៧.០៤៨.៤១២	១១០.៣០៣.៤២៤	២៧.១៩០.១១១	១១០.១៧៤.៣៣០

២០. ថ្លៃដើមនៃការលក់ និងសេវាកម្ម

	មិនបានធ្វើសវនកម្ម សម្រាប់រយៈពេល ៣ខែ			
	៣១ ធ្នូ ២០២០		៣១ ធ្នូ ២០១៩	
	ដុល្លារអាមេរិក	គិតជាពាន់រៀល	ដុល្លារអាមេរិក	គិតជាពាន់រៀល
ថ្លៃដងយោង	៤៩៣.២៩៣	២.០០៤.៣១៣	៥៧២.៦៨២	២.៣២៧.២៧៥
វិលស	៥៨៨.៧៣៣	២.៣៩៤.១៩៧	៦៨១.៨៨៣	២.៧៧១.១៦១
ប្រេងឥន្ធនៈ	១៧១.៦៧៨	៦៩៧.៣២៤	២៥៤.៧៣១	១.០៣៤.៨៨១
ប្រាក់បៀវត្ស និង ប្រាក់ឈ្នួល	៤០៥.៨៥៥	១.៦៥០.៣៤០	៤១៣.០១០	១.៦៧៨.០៦២
ចំណាយការថែទាំ និង ជួសជុល	២២១.២៤០	៩០០.០៣០	២០២.៨៦២	៨២៤.០៣១
ចំណាយលើសេវាកម្មស្តុកទំនិញ	៣៨.០៧០	១៥៥.១២៥	៣៣.៣០២	១៣៥.៤០៣
ចំណាយផ្សេងៗ	៤២.១៩២	១៧១.៧១៣	៦១.២៩៨	២៤៩.១៤១
	១.៩៦១.០៦១	៧.៩៧៣.០៤២	២.២១៩.៧៦៨	៩.០១៩.៩៥៤

២០. ថ្លៃដើមនៃការលក់ និងសេវាកម្ម (ត)

	មិនបានធ្វើសវនកម្ម សម្រាប់រយៈពេល ១២ខែ			
	៣១ ធ្នូ ២០២០		៣១ ធ្នូ ២០១៩	
	ដុល្លារអាមេរិក	គិតជាពាន់រៀល	ដុល្លារអាមេរិក	គិតជាពាន់រៀល
ថ្លៃដងយោង	២.៣២៧.២៧៨	៩.៤៩០.៦៤០	២.២៦៤.៥៤០	៩.១៧៥.៩១៦
រំលស់	២.២៥២.៩០៧	៩.១៨៧.៣៥៥	២.៧២៤.៤៣៥	១១.០៣៩.៤១១
ប្រេងឥន្ធនៈ	៨៦៦.៤២៣	៣.៥៣៣.២៧៣	៩៣២.២៦២	៣.៧៧៧.៥២៦
ប្រាក់បៀវត្ស និង ប្រាក់ឈ្នួល	១.៥៨៩.៩៤៨	៦.៤៨៣.៨០៨	១.៥៤៩.៤១៩	៦.២៧៨.២៤៦
ចំណាយការថែទាំ និង ជួសជុល	៧៦៨.១៩៧	៣.១៣២.៧០៧	៦៩០.៥០៥	២.៧៩៧.៩២៦
ចំណាយលើការគ្រប់គ្រងអាជីវកម្មខ្សាច់	-	-	២១.០០០	៨៥.០៩២
ចំណាយថែទាំនិងជួសជុលកុងតឺន័រ	៣៤៥	១.៤០៧	-	-
ចំណាយលើសេវាកម្មស្តុកទុក	៦៨.៩៩៥	២៨១.៣៦២	១៤៨.៨៨២	៦០៣.២៧១
ចំណាយផ្សេងៗ	១២៨.៦៥៣	៥២៤.៦៤៧	២៥២.២០១	១.០២១.៩១៧
	<u>៨.០០២.៧៤៦</u>	<u>៣២.៦៣៥.១៩៩</u>	<u>៨.៥៨៣.២៤៤</u>	<u>៣៤.៧៧៩.៣០៥</u>

២១. ចំណូលផ្សេងៗ

	មិនបានធ្វើសវនកម្ម សម្រាប់រយៈពេល ៣ខែ			
	៣១ ធ្នូ ២០២០		៣១ ធ្នូ ២០១៩	
	ដុល្លារអាមេរិក	គិតជាពាន់រៀល	ដុល្លារអាមេរិក	គិតជាពាន់រៀល
ចំណូលពីការជួល	២៤៣.៩៨៩	៩៩២.៤៣៣	៣១៧.០២៣	១.២៨៧.១៩៨
ចំណូលពីការប្រាក់៖				
- ប្រាក់បញ្ញើជាមួយស្ថាប័នហិរញ្ញវត្ថុ	២៩៩.០៥៤	១.២១៥.៩៨៧	៣៤៥.០៦៣	១.៤០២.២៧០
- ថ្លៃជួលត្រូវទទួល	៤៣.២៦០	១៧៥.៨៩៤	៤៣.៣៣៦	១៧៥.៩៩៦
ចំណូលផ្សេងៗ	៣០.៦៧១	១២៤.៤១៩	៤១.០៥២	១៧២.៧៤៧
	<u>៦១៦.៩៧៤</u>	<u>២.៥០៨.៧៣៣</u>	<u>៧៤៦.៤៧៤</u>	<u>៣.០៣៨.២១១</u>

២១. ចំណូលផ្សេងៗ (ត)

	មិនបានធ្វើសវនកម្ម សម្រាប់រយៈពេល ១២ខែ			
	៣១ ធ្នូ ២០២០		៣១ ធ្នូ ២០១៩	
	ដុល្លារអាមេរិក	គិតជាពាន់រៀល	ដុល្លារអាមេរិក	គិតជាពាន់រៀល
ចំណូលពីការជួល	៤៨២.៥៧១	៣.៥៩៩.១២៥	៩៧២.២២៤	៣.៩៣៩.៤៥២
ចំណូលពីការប្រាក់៖				
- ប្រាក់បញ្ញើជាមួយស្ថាប័នហិរញ្ញវត្ថុ	១.១៨៧.៩៥៨	៤.៨៤៤.៤៩៣	១.៣៦៣.៧៧៦	៥.៥២៦.០២០
- ថ្លៃជួលត្រូវទទួល	១៧៣.២៣៤	៧០៦.៤៤៨	១៤២.៩០៦	៥៧៩.០៥៥
ផលប៉ះពាល់នៃប្រាក់កក់ត្រូវបង់រយៈពេលវែង លុបចោលលើឱនភាពនៃការខាតបង់នៃ				
គណនីពាណិជ្ជកម្មដែលបានកក់ត្រា	-	-	២.៨៨២	១១.៦៧៨
ចំណូលពីការវិនិយោគសុទ្ធលើការជួលបន្ត	-	-	១.៤០៨.២៦២	៥.៧០៦.២៧៨
ចំណូលផ្សេងៗ	១៩២.៦០០	៧៨៥.៤២៣	១១២.៣៤៦	៤៥៥.២២៦
	<u>២.៤៣៨.៨៦២</u>	<u>៩.៩៤៥.៦៨០</u>	<u>៤.១២១.១៥៣</u>	<u>១៦.៦៩៨.៩១២</u>

២២. ចំណាយទូទៅ និងចំណាយរដ្ឋបាល

	មិនបានធ្វើសវនកម្ម សម្រាប់រយៈពេល ៣ខែ			
	៣១ ធ្នូ ២០២០		៣១ ធ្នូ ២០១៩	
	ដុល្លារអាមេរិក	គិតជាពាន់រៀល	ដុល្លារអាមេរិក	គិតជាពាន់រៀល
ចំណាយប្រាក់បៀវត្ស និងអត្ថប្រយោជន៍ផ្សេងៗ	១.១១៤.៩១៩	៤.៥៣៤.៥៤១	១.០០៨.០២៦	៤.០៩៥.៥៧៦
ចំណាយទឹក ភ្លើង និង ប្រេងឥន្ធនៈ	១៣០.៧២៧	៥៣១.៧២៦	១១៦.២២៣	៤៧២.២៩៥
រំលស់	១៤៣.៩០១	៥៨៥.៤២៩	១១០.២០០	៤៤៧.៦៧២
កម្រៃសម្រាប់ក្រុមប្រឹក្សាភិបាល	៦១.៩២៤	២៥១.៧៥១	៥២.០៤៧	២១១.៥២១
អំណោយសម្ភារទាន	១៤៤.៣០៨	៥៨៧.១៧២	១៧៤.៥៣០	៧០៨.៣១៦
ចំណាយផ្គត់ផ្គង់សម្ភារៈការិយាល័យ	៣៦.៩៥៦	១៤៩.៩៨៥	៤៤.៦៥៦	១៨១.៤០៤
ចំណាយលើការកំសាន្ត	៤៦.២៧៥	១៨៨.៣៥៦	៥៣.១០៦	២១៧.១៩៣
ចំណាយការជួសជុល និងថែទាំ	៤៦.៤០១	១៨៨.៨០៦	៥៣.៤៥៦	២១៧.១៥២
ចំណាយទំនាក់ទំនងផ្សេងៗ	១៨.០៦១	៧៣.៤៥១	១៤.៨៥២	៦០.៣៦៤
ចំណាយលើថ្លៃវិជ្ជាជីវៈ	២១.៥០០	៨៧.៥៧១	២១.៨៤៣	៨៨.៧៦៨
ចំណាយលើការធ្វើដំណើរ	១៣.២៥៧	៥៣.៩០០	២៧.២៣១	១១១.៦៤៣
ចំណាយពន្ធផ្សេងៗ	៧០.៥៤០	២៨៦.៤៧១	១៣.៥៨៦	៥៥.១៤៥
ចំណាយផ្សេងៗ	១២២.៨១៣	៤៩៩.១៨៤	៦៨.០៦៤	២៧៧.៣០០
ឱនភាពលើគណនីត្រូវទទួល	១៦៦.៧១៦	៦៧៨.៨៣៧	-	-
	<u>២.១៣៨.២៩៨</u>	<u>៨.៦៩៧.១៨០</u>	<u>១.៧៥៧.៨២០</u>	<u>៧.១៤២.៣៤៩</u>

២២. ចំណាយទូទៅ និងចំណាយរដ្ឋបាល (ត)

	មិនបានធ្វើសវនកម្ម សម្រាប់រយៈពេល ១២ខែ			
	៣១ ធ្នូ ២០២០		៣១ ធ្នូ ២០១៩	
	ដុល្លារអាមេរិក	គិតជាពាន់រៀល	ដុល្លារអាមេរិក	គិតជាពាន់រៀល
ចំណាយប្រាក់បៀវត្ស និងអត្ថប្រយោជន៍ផ្សេងៗ	៤.១៣៩.៧៣០	១៦.៨៨១.៨២០	៣.៧៧១.៥៩៣	១៥.២៨២.៤៩៥
ចំណាយទឹក ភ្លើង និង ប្រេងឥន្ធនៈ	៤៧៥.៤០៥	១.៩៣៨.៧០២	៤៥៦.១៣២	១.៨៤៨.២៤៧
រំលស់	៤៥៧.៨៦៩	២.០១៣.៩៩៨	៣៩៩.៥២១	១.៦០២.៦៥១
កម្រៃសម្រាប់ក្រុមប្រឹក្សាភិបាល	២៥៥.៥៣០	១.០៤២.០៥១	២០៨.៧៨៧	៨៤៦.០០៥
អំណោយសទ្ធាទាន	៤៧៧.៣២១	១.៩៣០.២០៣	៤៥៤.៧៣៧	១.៨៤៤.៥៩៤
ចំណាយផ្គត់ផ្គង់សម្ភារៈការិយាល័យ	២១៧.២៣១	៨៨៥.៨៦៨	១៥៩.១៦៣	៦៤៤.៩២៨
ចំណាយលើការកំសាន្ត	១៣៤.៥២៧	៥៤៨.៦០១	៣០៤.៧៨១	១.២៣៤.៩៧៣
ចំណាយការជួសជុល និងថែទាំ	១៥០.៥៧៨	៦១៤.០៥៧	១៩០.៦៣៤	៧៧២.៤៤៩
ចំណាយទំនាក់ទំនងផ្សេងៗ	៦៨.៤០១	២៧៨.៩៣៩	៦០.៧១២	២៤៦.០០៥
ចំណាយលើថ្លៃវិជ្ជាជីវៈ	៤៧.៨៦២	១៩៥.១៨១	៨៦.៩៤៣	៣៥២.២៩៣
ចំណាយលើការធ្វើដំណើរ	៥៣.៦០៧	២១៨.៦០៩	១០៣.១២២	៤១៧.៨៥០
ចំណាយពន្ធផ្សេងៗ	៣៦៨.៣៩៦	១.៥០២.៣១៩	៣៧.០៨៨	១៥០.២៨១
ចំណាយផ្សេងៗ	៣៥៩.៦០៨	១.៤៦៦.៤៨១	២៧០.៥៤០	១.០៩៦.២២៨
ការខាតបង់លើការលក់ទ្រព្យសម្បត្តិ រោងចក្រ បរិក្ខារនិងទ្រព្យសម្បត្តិវិនិយោគ	១៧៤.៩៦២	៧១៣.៤៩៥	-	-
ឱនភាពលើគណនីត្រូវទទួល	៤២៤.៣៩៨	១.៧៣០.៦៩៥	១៧៣.៨១៤	៧០៤.២៩៤
	៧.៨៣៧.៤២៥	៣១.៩៦១.០១៩	៦.៦៧៣.៥៦៧	២៧.០៤១.២៩៣

២៣. ចំណាយហិរញ្ញប្បទាន

	មិនបានធ្វើសវនកម្ម សម្រាប់រយៈពេល ៣ខែ			
	៣១ ធ្នូ ២០២០		៣១ ធ្នូ ២០១៩	
	ដុល្លារអាមេរិក	គិតជាពាន់រៀល	ដុល្លារអាមេរិក	គិតជាពាន់រៀល
ចំណាយការប្រាក់លើ៖				
- កម្ចី	២៣២.៧៥៧	៩៤៦.៣២៣	២៤៨.៣៩៦	១.០០៩.៥៨៥
- បំណុលពីការជួល	២៨.៨៤០	១១៧.២៦៣	២៨.៨៩១	១១៧.៣៣២
ផលប៉ះពាល់នៃ៖				
- ភាគលាភធានាត្រូវបង់	៧.០១៣	២៨.៥១០	១៣.១៧៧	៥៤.៥០២
	២៦៨.៦១០	១.០៩២.០៩៦	២៩០.៤៦៤	១.១៨១.៤១៩

២៣. ចំណាយហិរញ្ញប្បទាន (ត)

	មិនបានធ្វើសវនកម្ម សម្រាប់រយៈពេល ១២ខែ			
	៣១ ធ្នូ ២០២០		៣១ ធ្នូ ២០១៩	
	ដុល្លារអាមេរិក	គិតជាពាន់រៀល	ដុល្លារអាមេរិក	គិតជាពាន់រៀល
ចំណាយការប្រាក់លើ៖				
- កម្ចី	៩៤៧.៨១៨	៣.៨៦៥.២០២	១.០១៩.៥៧៧	៤.១៣១.៣២៦
- បំណុលពីការជួល	១១៥.៤៨៩	៤៧០.៩៦៤	៩៥.២៧០	៣៨៦.០៣៤
ផលប៉ះពាល់នៃ៖				
- ប្រាក់កក់ត្រូវទទួលរយៈពេលវែង	១.២៥០	៥.០៩៨	២៣៧.៥១៣	៩៦២.៤០៣
- ភាគលាភត្រូវបង់	២៧.៨៣៣	១១៣.៥០២	៥២.៨៦៩	២១៤.២២៥
	<u>១.០៩២.៣៩០</u>	<u>៤.៤៥៤.៧៦៦</u>	<u>១.៤០៥.២២៩</u>	<u>៥.៦៩៣.៩៨៨</u>

២៤. ចំណាយពន្ធ

	មិនបានធ្វើសវនកម្ម សម្រាប់រយៈពេល ៣ខែ			
	៣១ ធ្នូ ២០២០		៣១ ធ្នូ ២០១៩	
	ដុល្លារអាមេរិក	គិតជាពាន់រៀល	ដុល្លារអាមេរិក	គិតជាពាន់រៀល
ចំណាយពន្ធលើប្រាក់ចំណេញ៖				
ពន្ធប្រាក់ចំណេញក្នុងគ្រា	៥២៩.៣៨៦	២.១៥១.៦៦៤	៥៩១.០៨០	២.៤០៣.០៧៧
ចំណាយពន្ធពន្យារ ៖				
ភាពខុសគ្នាបណ្តោះអាសន្ន	១១៩.៩៦៤	៤៨៧.៩៩២	២២៤.៧៤៩	៩១០.៧៨៩
ចំណាយពន្ធសរុប	<u>៦៤៩.៣៥០</u>	<u>២.៦៣៩.៦៥៦</u>	<u>៨១៥.៨២៩</u>	<u>៣.៣១៣.៨៦៦</u>

២៤. ចំណាយពន្ធ (ត)

	មិនបានធ្វើសវនកម្ម សម្រាប់រយៈពេល ១២ខែ			
	៣១ ធ្នូ ២០២០		៣១ ធ្នូ ២០១៩	
	ដុល្លារអាមេរិក	គិតជាពាន់រៀល	ដុល្លារអាមេរិក	គិតជាពាន់រៀល
ចំណាយពន្ធលើប្រាក់ចំណេញ៖				
ពន្ធប្រាក់ចំណេញក្នុងគ្រា	២.២៨៨.៦៧៥	៩.៣៣៣.២១៧	២.៥៨១.៥០៩	១០.៤៦០.២៧៤
ខ្វះទទួលស្គាល់ចំណូលពន្ធក្នុងឆ្នាំមុន	៣៣.៨៥៤	១៣៨.០៥៧	១៤.៩៥៣	៦០.៥៩០
	២.៣២២.៥២៩	៩.៤៧១.២៧៤	២.៥៩៦.៤៦២	១០.៥២០.៨៦៤
ចំណាយពន្ធពន្យារ ៖				
ភាពខុសគ្នាបណ្តោះអាសន្ន	៤២៥.០៤០	១.៧៣៣.៣១២	២៥១.០៣៤	១.០១៧.១៩០
ចំណាយពន្ធសរុប	២.៧៤៧.៥៦៩	១១.២០៤.៥៨៦	២.៨៤៧.៤៩៦	១១.៥៣៨.០៥៤

ផ្អែកលើច្បាប់ស្តីពីសារពើពន្ធរបស់ព្រះរាជាណាចក្រកម្ពុជា ក.ស.ភ មានកាតព្វកិច្ចក្នុងការបង់ពន្ធលើប្រាក់ចំណេញក្នុងអត្រា ២០% (២០១៩៖ ២០%) លើប្រាក់ចំណេញជាប់ពន្ធ ឬពន្ធអប្បបរមាក្នុងអត្រា ១% (២០១៩៖ ១%)។

២៥. ចំណេញក្នុងមួយភាគហ៊ុន

	មិនបានធ្វើសវនកម្ម សម្រាប់រយៈពេល ៣ខែ			
	៣១ ធ្នូ ២០២០		៣១ ធ្នូ ២០១៩	
	ដុល្លារអាមេរិក	គិតជាពាន់រៀល	ដុល្លារអាមេរិក	គិតជាពាន់រៀល
ចំណេញសម្រាប់ផ្តល់ដល់ភាគហ៊ុនិក ធម្មតា	២.៣៨២.៧២៧	៩.៦៨៦.១៩១	៣.១០៣.៦០០	១២.៦១០.៩៤៣
ចំនួនភាគហ៊ុនធម្មតាដែលបានដាក់លក់គិត ជាមធ្យម	២០.៦៨៤.៣៦៥	២០.៦៨៤.៣៦៥	២០.៦៨៤.៣៦៥	២០.៦៨៤.៣៦៥
ចំណេញក្នុងមួយភាគហ៊ុនគោល	០,១២	០,៤៧	០,១៥	០,៦១
ចំណេញក្នុងមួយភាគហ៊ុនដែលថយចុះ	០,១២	០,៤៧	០,១៥	០,៦១

២៥. ចំណេញក្នុងមួយភាគហ៊ុន (ត)

	មិនបានធ្វើសវនកម្ម			
	សម្រាប់រយៈពេល ១២ខែ			
	៣១ ធ្នូ ២០២០		៣១ ធ្នូ ២០១៩	
	ដុល្លារអាមេរិក	គិតជាពាន់រៀល	ដុល្លារអាមេរិក	គិតជាពាន់រៀល
ចំណេញសម្រាប់ផ្តល់ដល់ភាគហ៊ុនិក				
ធម្មតា	១០.០២៥.៥០១	៤០.៨៨៣.៩៩៤	១១.៨៩២.២៥៩	៤៨.១៨៧.៤៣៤
ចំនួនភាគហ៊ុនធម្មតាដែលបានដាក់លក់គិត				
ជាមធ្យម	២០.៦៨៤.៣៦៥	២០.៦៨៤.៣៦៥	២០.៦៨៤.៣៦៥	២០.៦៨៤.៣៦៥
ចំណេញក្នុងមួយភាគហ៊ុនគោល	០,៤៨	១,៩៨	០,៥៧	២,៣៣
ចំណេញក្នុងមួយភាគហ៊ុនដែលថយចុះ	០,៤៨	១,៩៨	០,៥៧	២,៣៣

ចំណេញក្នុងមួយភាគហ៊ុនដែលថយចុះ ត្រូវបានគណនាដោយកាត់កងចំនួនភាគហ៊ុនធម្មតា ដែលមិនទាន់បានដាក់លក់ជាមធ្យម ដើម្បីសន្មតនូវការផ្លាស់ប្តូរនូវភាគហ៊ុនធម្មតាដែលអាចធ្លាក់តម្លៃទាំងអស់។
ក.ស.ភ មិនមានភាគហ៊ុនធម្មតាដែលអាចធ្លាក់តម្លៃទេក្នុងការិយបរិច្ឆេទនេះ។ ដូច្នោះចំណេញក្នុងមួយភាគហ៊ុនដែលថយចុះមានតម្លៃស្មើចំណេញក្នុងមួយភាគហ៊ុនគោល។

២៦. ភាគលាភត្រូវបង់

ក្នុងអំឡុងពេលនៃមហាសន្និបាតភាគហ៊ុនិកប្រចាំឆ្នាំលើកទី ៥ នៅថ្ងៃទី២៦ ខែមិថុនា ឆ្នាំ២០២០ ក.ស.ភ បានអនុម័តបែងចែកភាគលាភទាក់ទងនឹងឆ្នាំហិរញ្ញវត្ថុដែលបញ្ចប់នៅថ្ងៃទី៣១ ខែធ្នូ ឆ្នាំ២០១៩ ដល់ម្ចាស់ភាគហ៊ុននៃភាគហ៊ុននីមួយៗដូចខាងក្រោម៖

- ភាគហ៊ុនិកដែលកាន់ភាគហ៊ុនប្រភេទ "ក" ទទួលបានភាគលាភបន្ថែមចំនួន ៧៨.០៦១ ដុល្លារអាមេរិក (សមមូលទៅនឹង ៣១៧.៧១១.៨៤៦ រៀល) ទៅលើភាគលាភសរុប។
 - ភាគហ៊ុនិកដែលកាន់ភាគហ៊ុនប្រភេទ "ខ" ទទួលបានភាគលាភសរុបចំនួន ៦៧៥.៦៧៦ ដុល្លារអាមេរិក (សមមូលទៅនឹង ២.៧៥០.០២៧.៦៩៥ រៀល)។
- ភាគលាភទាំងនេះត្រូវបានទូទាត់នៅថ្ងៃទី៨ ខែកក្កដា ឆ្នាំ២០២០។

២៧. កំណត់បង្ហាញព្រឹត្តិការណ៍សម្ងំ

(ក) ក.ស.ភ មានប្រតិបត្តិការសំខាន់ៗជាមួយ នឹងព្រឹត្តិការណ៍សម្ងំនៅក្នុងការិយបរិច្ឆេទដូចខាងក្រោម៖

	មិនបានធ្វើសវនកម្ម			
	សម្រាប់រយៈពេល ៣ខែ			
	៣១ ធ្នូ ២០២០		៣១ ធ្នូ ២០១៩	
	ដុល្លារអាមេរិក	គិតជាពាន់រៀល	ដុល្លារអាមេរិក	គិតជាពាន់រៀល
ព្រឹត្តិការណ៍សម្ងំ				
ក.ស.ហ				
ចំណាយការប្រាក់	២៣២.៧៥៧	៩៤៦.៣២៣	២៤៨.៣៩៦	១.០០៩.៥៨៥
ក.ស.ហ និង ក.ស.ជ				
អំណោយសន្ធាវិធាន	៧.៣៦៦	២៩.៨៩១	១០.៨៤១	៤៤.០២១

២៧. អំណាចបញ្ជាញបញ្ជីសម្ព័ន្ធ (ត)

	មិនបានធ្វើសវនកម្ម			
	សម្រាប់រយៈពេល ១២ខែ			
	៣១ ធ្នូ ២០២០		៣១ ធ្នូ ២០១៩	
	ដុល្លារអាមេរិក	គិតជាពាន់រៀល	ដុល្លារអាមេរិក	គិតជាពាន់រៀល
ញាតិសម្ព័ន្ធ				
ក.ស.ហ				
ចំណាយការប្រាក់	៩៤៧.៨១៨	៣.៨៦៥.២០២	១.០១៩.៥៧៧	៤.១៣១.៣២៦
ក.ស.ហ និង ក.ស.ជ				
អំណោយសម្ភារទាន	៤៤.៣២០	១៨០.៧៣៧	៣៤.០៣៥	១៣៧.៩១០

(ខ) អត្ថប្រយោជន៍និយោជិករយៈពេលៗ គ្រប់គ្រងសំខាន់ៗ សម្រាប់ដំណាច់ការិយបរិច្ឆេទមានដូចខាងក្រោម៖

	មិនបានធ្វើសវនកម្ម			
	សម្រាប់រយៈពេល ៣ខែ			
	៣១ ធ្នូ ២០២០		៣១ ធ្នូ ២០១៩	
	ដុល្លារអាមេរិក	គិតជាពាន់រៀល	ដុល្លារអាមេរិក	គិតជាពាន់រៀល
អត្ថប្រយោជន៍និយោជិករយៈពេលខ្លី	៦១.៩២៤	២៥១.៧៥២	៥២.០៤៧	២១១.៥២១

	មិនបានធ្វើសវនកម្ម			
	សម្រាប់រយៈពេល ១២ខែ			
	៣១ ធ្នូ ២០២០		៣១ ធ្នូ ២០១៩	
	ដុល្លារអាមេរិក	គិតជាពាន់រៀល	ដុល្លារអាមេរិក	គិតជាពាន់រៀល
អត្ថប្រយោជន៍និយោជិករយៈពេលខ្លី	២៥៥.៥៣០	១.០៤២.០៥២	២០៨.៧៨៧	៨៤៦.០០៥

២៨. កម្មវត្ថុ និងគោលការណ៍នៃការគ្រប់គ្រងហានិភ័យហិរញ្ញវត្ថុ

កម្មវត្ថុនៃការគ្រប់គ្រងហានិភ័យហិរញ្ញវត្ថុរបស់ ក.ស.ភ គឺដើម្បីបង្កើនប្រសិទ្ធភាពតម្លៃសម្រាប់ភាគហ៊ុនិក ហើយទន្ទឹមគ្នានេះក៏ដើម្បីកាត់បន្ថយសក្តានុពលនៃផលប៉ះពាល់មិនល្អ ដែលអាចកើតឡើងដោយសារការប្រែប្រួលនៃទីផ្សារហិរញ្ញវត្ថុ។

ក្រុមប្រឹក្សាភិបាលមានទំនួលខុសត្រូវលើការកំណត់កម្មវត្ថុនេះ និង គោលការណ៍មូលដ្ឋាននៃការគ្រប់គ្រងហានិភ័យហិរញ្ញវត្ថុរបស់ ក.ស.ភ។ ហេតុនេះគណៈគ្រប់គ្រងបានបង្កើតគោលការណ៍លំអិតដូចជា កម្រិតសិទ្ធិអំណាចត្រួតពិនិត្យការទទួលខុសត្រូវការកំណត់ និង វាស់វែងអត្តសញ្ញាណហានិភ័យ និងកំណត់ផលប៉ះពាល់ដោយអនុលោមតាមកម្មវត្ថុនិងគោលការណ៍មូលដ្ឋានដែលបានអនុម័តដោយក្រុមប្រឹក្សាភិបាល។

២៨. កម្មវត្ថុ និងគោលការណ៍នៃការគ្រប់គ្រងហានិភ័យហិរញ្ញវត្ថុ (ត)

ក. ហានិភ័យឥណទាន

ហានិភ័យឥណទាន គឺជាការខាតបង់ផ្នែកហិរញ្ញវត្ថុរបស់ ក.ស.ភ ដោយដៃគូពាណិជ្ជកម្មមិនបានបំពេញ កាតព្វកិច្ចដូចមានចែងក្នុងកិច្ចសន្យា។ ក.ស.ភ ប្រឈមនឹងហានិភ័យឥណទានភាគច្រើនពីការលក់ ជាឥណទាន។ តាមគោលការណ៍ ក.ស.ភ ត្រូវត្រួតពិនិត្យជាប្រចាំទៅលើស្ថានភាពហិរញ្ញវត្ថុដៃគូពាណិជ្ជកម្មសមភាគីដើម្បីធានាថា ក.ស.ភ ប្រឈមនឹងហានិភ័យឥណទានតិចបំផុត។

ហានិភ័យឥណទានដែល ក.ស.ភ ងាយរងផលប៉ះពាល់ គឺតាមរយៈគណនីត្រូវទទួលបានពីអតិថិជន។ អាយុកាលឥណទានរបស់ក.ស.ភ មានរយៈពេលពី១ ទៅ ៣ខែ (២០១៩៖១ ទៅ ៣ខែ) ហើយ ក.ស.ភ ព្យាយាមធ្វើការគ្រប់គ្រងយ៉ាងដិតដល់ លើគណនីត្រូវទទួលបានដែលមិនទាន់ប្រមូលដើម្បីកាត់បន្ថយហានិភ័យឥណទាន អោយទាបបំផុត។ សមតុល្យដែលហួសកាលកំណត់ ត្រូវបានពិនិត្យឡើងវិញយ៉ាងទៀងទាត់ ដោយគណៈគ្រប់គ្រង។

ខ. ហានិភ័យសាច់ប្រាក់ងាយស្រួល និងលំហូរសាច់ប្រាក់

ហានិភ័យសាច់ប្រាក់ងាយស្រួល និង លំហូរសាច់ប្រាក់កើតឡើងពីការគ្រប់គ្រងរបស់ ក.ស.ភ ទៅលើមូលធនបង្វិល។ វាគឺជាហានិភ័យមួយ ដែល ក.ស.ភ នឹងជួបប្រទះផលលំបាកក្នុងការបំពេញនូវកាតព្វកិច្ច ហិរញ្ញវត្ថុនៅពេលដែលដល់កាលកំណត់ត្រូវសង។

ក.ស.ភ គ្រប់គ្រងយ៉ាងយកចិត្តទុកដាក់លើកាលកំណត់នៃបំណុលចាស់ៗ លំហូរសាច់ប្រាក់ពីប្រតិបត្តិការ និង ភាពមានស្រាប់នៃមូលនិធិយ៉ាងសកម្ម ដើម្បីធានាបាននូវរាល់តម្រូវការប្រតិបត្តិការវិនិយោគ និង ហិរញ្ញប្បទាន។ នៅក្នុងយុទ្ធសាស្ត្រនៃការគ្រប់គ្រងហានិភ័យសាច់ប្រាក់ងាយស្រួល ក.ស.ភ ធ្វើការរក្សានូវកម្រិតសាច់ប្រាក់ និង សាច់ប្រាក់សមមូលគ្រប់គ្រាន់សម្រាប់គាំទ្រដល់សកម្មភាពប្រតិបត្តិការរបស់ ក.ស.ភ។

គ. ហានិភ័យអត្រាការប្រាក់

ហានិភ័យអត្រាការប្រាក់ គឺជាហានិភ័យដែលតម្លៃទីផ្សារ ឬលំហូរសាច់ប្រាក់នាពេលអនាគត នៃឧបករណ៍ហិរញ្ញវត្ថុរបស់ ក.ស.ភ អាចនឹងប្រែប្រួលដោយសារតែការប្រែប្រួលរបស់អត្រាការប្រាក់ទីផ្សារ។

ការប្រឈមរបស់ ក.ស.ភ ទៅនឹងហានិភ័យអត្រាការប្រាក់ គឺទាក់ទងនឹងកម្ចី។ ក.ស.ភ គ្រប់គ្រងហានិភ័យអត្រាការប្រាក់របស់ខ្លួន ដោយត្រួតពិនិត្យយ៉ាងយកចិត្តទុកដាក់លើបំណុលទីផ្សារ ហើយសំខាន់ជាងនេះទៀត គឺរក្សាដោយប្រុងប្រយ័ត្នអោយបាននូវការលាយឡំគ្នានៃកម្ចីដែលមានអត្រាថេរ និងអត្រាអថេរ។ ក.ស.ភ ពុំបានប្រើប្រាស់ដេរីវេទីវឌ្ឍឧបករណ៍ហិរញ្ញវត្ថុ ដើម្បីកាត់បន្ថយហានិភ័យរបស់ប្រាក់បំណុលដែលត្រូវសងនោះទេ។

២៩. យថាភាពនៃពន្ធ

នៅក្នុងប្រទេសកម្ពុជា បទបញ្ញត្តិស្តីពីពន្ធដារ រួមមាន អនុក្រឹត្យ ប្រកាស សារាចរណែនាំ និង សេចក្តីជូន ដំណឹងផ្សេងៗ ដែលជារឿយៗតែងមានការកែតម្រូវតាមរយៈការធ្វើវិសោធនកម្ម របស់អគ្គនាយកដ្ឋានពន្ធដារ ដែលកត្តានេះអាចនាំឲ្យភាគីពាក់ព័ន្ធ អាចនឹងធ្វើការបកស្រាយផ្សេងៗពីគ្នា ទៅលើបទដ្ឋានគតិយុត្តិទាំងនោះ។ តាមនីតិវិធីច្បាប់ មន្ត្រីពន្ធដារនឹងចុះធ្វើការត្រួតពិនិត្យឡើងវិញ ដើម្បីធ្វើការដាក់ពិន័យ តាមកំរិតទោសទណ្ឌ និង ការពិន័យលើការប្រាក់ជាដើម ចំពោះបទល្មើស ពាក់ព័ន្ធនឹងពន្ធដារ។ ភាពបំរែបំរួលជាញឹកញាប់នៃច្បាប់ពន្ធដារ អាចនាំឲ្យកើតមានជាហានិភ័យ យ៉ាងខ្ពស់ចំពោះអង្គភាពនាពេលខាងមុខ។ ថ្នាក់គ្រប់គ្រងជឿជាក់ថា ខ្លួនមាន ហេតុផលសមរម្យ និងគ្រប់គ្រាន់សម្រាប់បំណុលពន្ធ ដោយផ្អែកលើការបកស្រាយរបស់បទបញ្ញត្តិពន្ធនាពេល បច្ចុប្បន្ន។

៣០. បំរែបំរួលតាមរដ្ឋបាលនៃប្រតិបត្តិការលើវិស័យ

តម្រូវការសេវាលើសេវាកម្មរបស់ ក.ស.ភ គឺផ្អែកទៅលើបម្រែបម្រួលតាមរដ្ឋបាល ដែលជាលទ្ធផលពី តម្រូវការដ៏ខ្ពស់សម្រាប់ផលិតផលកាត់ដេរ វត្ថុធាតុដើមវាយនភណ្ឌ ស្រូវអង្ករ និងសម្ភារៈសំណង់។ តាមប្រវត្តិនៃ ប្រតិបត្តិការអាជីវកម្ម តម្រូវការខ្ពស់បំផុតនៃសេវាកម្មរបស់ក្រុមហ៊ុន គឺស្ថិតនៅក្នុងត្រីមាសទី៣ នៃការិយបរិច្ឆេទ ដែលបណ្តាលមកពីតម្រូវការខ្ពស់នៃការនាំចេញទៅសហរដ្ឋអាមេរិក និងការនាំចូលពីប្រទេសចិន។

៣១. ត្រីមាសនៃខែខែកុះកងៗនៃយុទ្ធសាស្ត្រនៃការងារ

អង្គការសុខភាពពិភពលោកបានប្រកាសថាជម្ងឺឆ្លងវីរុសណូវែលកូវីដ១៩ (‘‘កូវីដ-១៩’’) ជាជម្ងឺរាតត្បាតនៅ ថ្ងៃទី១១ ខែមីនា ឆ្នាំ២០២០។

ផ្អែកលើការវាយតម្លៃ និងព័ត៌មានដែលមាននៅក្នុងការិយបរិច្ឆេទនៃការអនុញ្ញាតរបាយការណ៍ហិរញ្ញវត្ថុ។ ក.ស.ភ មានលំហូរសាច់ប្រាក់គ្រប់គ្រាន់ សម្រាប់បំពេញតម្រូវការសន្ទនីយភាពរបស់ខ្លួននៅក្នុងរយៈពេល ១២ ខែបន្ទាប់ពីចុងការិយបរិច្ឆេទនៃរបាយការណ៍។ ក.ស.ភ មិនបានរំពឹងថានឹងមានការរំខានដល់ការផ្គត់ផ្គង់ និង បន្តតាមដានថវិកា និងតម្រូវការប្រតិបត្តិការរបស់ខ្លួន។

ផ្នែកទី ៤
ការពិភាក្សា និងការវិនិច្ឆ័យ
របស់គណៈក្រុមប្រឹក្សា

ក- ទិដ្ឋភាពទូទៅនៃប្រតិបត្តិការ

ក. ស. ភ. គឺជាកំពង់ផែអន្តរជាតិមួយក្នុងចំណោមកំពង់ផែអន្តរជាតិទាំងពីរក្នុងប្រទេសកម្ពុជា។ ក. ស. ភ. មានមណ្ឌលអាជីវកម្មលាតសន្ធឹងពីភ្នំពេញ ដល់ទន្លេមេគង្គក្រោម (អ្នកល្បី) និងពីភ្នំពេញ ដល់ទន្លេមេគង្គលើ (ទន្លេបិទ) ដែលកំណត់ក្នុងអនុក្រឹត្យលេខ០១ ចុះថ្ងៃទី៥ ខែមករា ឆ្នាំ២០០៩។ ក. ស. ភ. មានមុខងារជាអាជ្ញាធរដែនដី និងជាប្រតិបត្តិករដែនដី ដូចមានលម្អិតក្នុងផ្នែក១ ចំណុចទី២ នៃរបាយការណ៍ប្រចាំត្រីមាសទី៤ ឆ្នាំ២០២០នេះ។

បរិមាណកុងតឺន័រឆ្លងកាត់ ក. ស. ភ. ក្នុងត្រីមាសទី៤ ឆ្នាំ២០២០ មានការកើនឡើងចំនួន ១.១១៤ ធីអ៊ុយ ឬស្មើនឹង ១,៦២% បើធៀបនឹងត្រីមាសទី៤ ឆ្នាំ២០១៩។ ចំនួននាវាដឹកទំនិញសរុបក្នុងត្រីមាសទី៤ ឆ្នាំ២០២០ មានការថយចុះចំនួន ៥៧ដើង ឬធ្លាក់ចុះ ៨,៦១% បើធៀបនឹងត្រីមាសទី៤ ឆ្នាំ២០១៩។ ចំណែកនាវាដឹកអ្នកដំណើរកម្ពុជា និងអន្តរជាតិ ក្នុងត្រីមាសទី៤ ឆ្នាំ២០២០ ថយចុះ ១០០% បើធៀបនឹងត្រីមាសទី៤ ឆ្នាំ២០១៩។ ដោយឡែកទំនិញរាយឆ្លងកាត់ ក.ស.ភ. ក្នុងត្រីមាសទី៤ ឆ្នាំ២០២០ បានកើនឡើងចំនួន ៣២.៥៥៥តោន ឬកើនឡើង ១៤,៥២% បើធៀបនឹងត្រីមាសទី៤ ឆ្នាំ២០១៩។

ការពិភាក្សា និងការវិភាគរបស់ថ្នាក់ដឹកនាំលើស្ថានភាពហិរញ្ញវត្ថុរបស់ ក. ស. ភ. និងលទ្ធផលប្រតិបត្តិការខាងក្រោមនេះ ធ្វើឡើងផ្អែកលើរបាយការណ៍ហិរញ្ញវត្ថុសង្ខេបបណ្តោះអាសន្ន ដែលត្រូវបានធ្វើការត្រួតពិនិត្យចរាស់ដោយសវនករឯករាជ្យសម្រាប់ត្រីមាសទី៤ ឆ្នាំ២០២០ និងត្រីមាសទី៤ ឆ្នាំ២០១៩ (គិតត្រឹមថ្ងៃទី៣១ ខែធ្នូ) ដូចបង្ហាញក្នុងផ្នែកទី៣ នៃរបាយការណ៍ប្រចាំត្រីមាសទី៤នេះ។

ក.ស.ភ. មានប្រភពចំណូលសំខាន់ៗចំនួន ៤ប្រភេទ៖

- ១. **ចំណូលពីការលើកដាក់ក្រោមដងយោង (Stevedoring) ៖** សំដៅលើចំណូលដែលបានមកពីសេវាកម្មផ្ទេរ-ផ្ទុកទំនិញ/កុងតឺន័រពីនាវា និងដឹកជញ្ជូនពីស្ថានដៃទៅទីលាននិងពីទីលានមកស្ថានដៃ។
- ២. **ចំណូលពីការលើកដាក់លើទីលាន (LOLO) ៖** សំដៅលើចំណូលដែលបានមកពីសេវាកម្មលើកដាក់ទំនិញ/កុងតឺន័រពីទីលានដាក់លើរថយន្ត និងពីរថយន្តដាក់លើទីលាន។
- ៣. **ចំណូលពីកិច្ចការផែ (PortDue & Charge) ៖** សំដៅលើចំណូលដែលបានមកពីសេវាកម្មនាវាចរណ៍ និងការចូលចតនាវា រួមមាន ពន្ធលើចំណុះផ្ទុក ពន្ធសំចត ពន្ធប្រឡាយ ថ្លៃឈ្នួលកណ្តាធារកិច្ច ថ្លៃឈ្នួលនាវាសណ្តោង ថ្លៃឈ្នួលពាក់-ដោះពួរ ថ្លៃឈ្នួលបើក-បិទយួបនាវា និង ថ្លៃឈ្នួលបោសសម្អាតយួបនាវា។
- ៤. **ចំណូលពីថ្លៃឈ្នួលស្តុកទំនិញ/កុងតឺន័រ (Storage Fee) ៖** សំដៅលើចំណូលដែលបានមកពីការស្តុកទំនិញ/កុងតឺន័រនៅលើទីលាន ឬក្នុងឃ្នាំង។ ទំនិញរាយ មានការអនុគ្រោះថ្លៃស្តុក ៥ថ្ងៃទាំងនាំចេញ និងនាំចូល និងទំនិញជាកុងតឺន័រ មានការអនុគ្រោះថ្លៃស្តុក ៥ថ្ងៃសម្រាប់ការនាំចេញ និង៧ថ្ងៃសម្រាប់ការនាំចូល។

១. ការវិភាគចំណូល

១.១. ការវិភាគចំណូល

សម្រាប់ត្រីមាសទី៤ គិតត្រឹមថ្ងៃទី៣១ ខែធ្នូ ឆ្នាំ២០២០ ប្រៀបធៀបនឹង ត្រីមាសទី៤ គិតត្រឹមថ្ងៃទី៣១ ខែធ្នូ ឆ្នាំ២០១៩

បរិយាយ	សម្រាប់ការិយបរិច្ឆេទដែលបានបញ្ចប់សម្រាប់ត្រីមាសទី៤		សម្រាប់ការិយបរិច្ឆេទដែលបានបញ្ចប់សម្រាប់ត្រីមាសទី៤		បំរែបំរួល		បំរែបំរួល	
	ថ្ងៃទី៣១ ខែធ្នូ ឆ្នាំ២០២០		ថ្ងៃទី៣១ ខែធ្នូ ឆ្នាំ២០១៩					
	ដុល្លារអាមេរិក	ពាន់រៀល	ដុល្លារអាមេរិក	ពាន់រៀល	ដុល្លារអាមេរិក	%	ពាន់រៀល	%
ចំណូលប្រតិបត្តិការផែ	៥.៧៣២.២១១	២៣.៣០៥.៥៣៥	៥.៨៦៩.៧៨៣	២៣.៨៥១.៩៣៩	(១៣៧.៥៧២)	-២,៣៤%	(៥៤៦.៤០៤)	-២,២៩%
ចំណូលអាជ្ញាធរផែ	៨៤០.៧៨៣	៣.៤១៧.៤៧២	១.២៣៨.០៥៧	៥.០២៨.២២៩	(៣៩៧.២៧៤)	-៣២,០៩%	(១.៦១០.៧៥៧)	-៣២,០៣%
សេវាផ្សេងៗ	៣២.៤៣០	១៣២.១៣៩	២៣៨.៧៨២	៩៦៧.៧១៩	(២០៦.៣៥២)	-៨៦,៤២%	(៨៣៥.៥៨០)	-៨៦,៣៥%
សរុប:	៦.៦០៥.៤២៤	២៦.៨៥៥.១៤៦	៧.៣៤៦.៦២២	២៩.៨៤៧.៨៨៧	(៧៤១.១៩៨)	-១០,០៩%	(២.៩៩២.៧៤១)	-១០,០៣%

ចំណូលសរុបពីផលអាជីវកម្ម និងសេវាកម្ម បានថយចុះចំនួន ២.៩៩២.៧៤១ពាន់រៀល (៧៤១.១៩៨ ដុល្លារអាមេរិក) ឬស្មើនឹង ១០,០៣% ពី ២៩.៨៤៧.៨៨៧ ពាន់រៀល (៧.៣៤៦.៦២២ ដុល្លារអាមេរិក) សម្រាប់ត្រីមាសទី៤ ឆ្នាំ២០១៩ ដល់ ២៦.៨៥៥.១៤៦ ពាន់រៀល (៦.៦០៥.៤២៤ ដុល្លារអាមេរិក)សម្រាប់ត្រីមាសទី៤ ឆ្នាំ២០២០។

ការថយចុះនេះ បណ្តាលមកពីការថយចុះនៃចំណូលប្រតិបត្តិការដែ (ចំណូលពីថ្លៃឈ្នួលស្តុកទំនិញ/កុងតឺន័រ(Storage Fees), ចំណូលពីការដឹកជញ្ជូន (Trucking Fees) និងចំណូលពីកិច្ចការដែ(Port Dues and Charges)។

សម្រាប់រយៈពេល១២ខែ គិតត្រឹមថ្ងៃទី៣១ ខែធ្នូ ឆ្នាំ២០២០ ប្រៀបធៀបនឹងរយៈពេល ១២ខែ គិតត្រឹមថ្ងៃទី៣១ ខែធ្នូ ឆ្នាំ២០១៩

បរិយាយ	សម្រាប់ការិយបរិច្ឆេទដែលបានបញ្ចប់សម្រាប់រយៈពេល ១២ខែ		សម្រាប់ការិយបរិច្ឆេទដែលបានបញ្ចប់សម្រាប់រយៈពេល ១២ខែ		បំរែបំរួល		បំរែបំរួល	
	ថ្ងៃទី៣១ ខែធ្នូ ឆ្នាំ២០២០		ថ្ងៃទី៣១ ខែធ្នូ ឆ្នាំ២០១៩					
	ដុល្លារអាមេរិក	ពាន់រៀល	ដុល្លារអាមេរិក	ពាន់រៀល	ដុល្លារអាមេរិក	%	ពាន់រៀល	%
ចំណូលប្រតិបត្តិការដែ	២៣.២០១.៨៣៦	៩៤.៦១៧.០៨៧	២២.៧៦៤.១៣៧	៩២.២៤០.២៨៣	៤៣៧.៦៩៩	១,៩២%	២.៣៧៦.៨០៤	២,៥៨%
ចំណូលអាជ្ញាធរដែ	៣.៦៥១.០៨៧	១៤.៨៨៩.១៣៣	៤.១៤៣.៥៣៧	១៦.៧៨៩.៦១២	(៤៩២.៤៥០)	-១១,៨៨%	(១.៩០០.៤៧៩)	-១១,៣២%
សេវាផ្សេងៗ	១៩៥.៤៨៩	៧៩៧.២០៤	២៨២.៤៣៧	១.១៤៤.៤៣៥	(៨៦.៩៤៨)	-៣០,៧៨%	(៣៤៧.២៣១)	-៣០,៣៤%
សរុប:	២៧.០៤៨.៤១២	១១០.៣០៣.៤២៤	២៧.១៩០.១១១	១១០.១៧៤.៣៣០	(១៥១.៦៩៩)	-០,៥២%	១២៩.០៩៤	០,១២%

ចំណូលសរុបពីផលអាជីវកម្ម និងសេវាកម្ម បានកើនឡើងចំនួន ១២៩.០៩៤ ពាន់រៀល (១៥១.៦៩៩ ដុល្លារអាមេរិក) ឬស្មើនឹង ០,១២% ពី ១១០.១៧៤.៣៣០ ពាន់រៀល (២៧.១៩០.១១១ ដុល្លារអាមេរិក) សម្រាប់រយៈពេល១២ខែ ឆ្នាំ២០១៩ ដល់ ១១០.៣០៣.៤២៤ពាន់រៀល (២៧.០៤៨.៤១២ ដុល្លារអាមេរិក) សម្រាប់រយៈពេល១២ខែ ឆ្នាំ២០២០។ ការកើនឡើងនេះបណ្តាលមកពីកំណើននៃចំណូលប្រតិបត្តិការដែ (ចំណូលលើកដាក់ក្រោមដងយោង (Stevedoring) ចំណូលលើកដាក់លើទីលាន(LOLO) ។

១.២. ការវិភាគចំណូលតាមផ្នែក

សម្រាប់ត្រីមាសទី៤ គិតត្រឹមថ្ងៃទី៣១ ខែធ្នូ ឆ្នាំ២០២០ ប្រៀបធៀបនឹងត្រីមាសទី៤ គិតត្រឹមថ្ងៃទី៣១ ខែធ្នូ ឆ្នាំ២០១៩

បរិយាយ	សម្រាប់ការិយបរិច្ឆេទដែលបានបញ្ចប់សម្រាប់ត្រីមាសទី៤ ថ្ងៃទី៣១ ខែធ្នូ ឆ្នាំ២០២០		សម្រាប់ការិយបរិច្ឆេទដែលបានបញ្ចប់សម្រាប់ត្រីមាសទី៤ ថ្ងៃទី៣១ ខែធ្នូ ឆ្នាំ២០១៩		បំរែបំរួល		បំរែបំរួល	
	ដុល្លារអាមេរិក	ពាន់រៀល	ដុល្លារអាមេរិក	ពាន់រៀល	ដុល្លារអាមេរិក	%	ពាន់រៀល	%
	ចំណូលលើកដាក់ក្រោមដងយោង (Stevedoring)	២.៩៤៣.០៥៥	១១.៩៦៦.៤៩២	២.៨១៤.៤៤២	១១.៤៣៨.១៤៩	១២៨.៦១៣	៤,៥៧%	៥២៨.៣៤៣
ចំណូលលើកដាក់លើទីលាន(LOLO)	២.៤៧៨.៧០៤	១០.០៧៨.៧៥៩	២.៣៥១.៨៨៧	៩.៥៥៧.៧០៥	១២៦.៨១៧	៥,៣៩%	៥២១.០៥៤	៥,៤៥%
ចំណូលពីកិច្ចការផែ	៨៤០.៧៨៣	៣.៤១៧.៤៧២	១.២៣៨.០៥៧	៥.០២៨.២២៩	(៣៩៧.២៧៤)	-៣២,០៩%	(១.៦១០.៧៥៧)	-៣២,០៣%
ចំណូលពីថ្លៃឈ្នួលស្តុកទំនិញ/កុងតឺន័រ	៨១.០០៩	៣២៨.១៣៥	៣៦៩.៥៧៣	១.៥០០.៦៥៦	(២៨៨.៥៦៤)	-៧៨,០៨%	(១.១៧២.៥២១)	-៧៨,១៣%

សម្រាប់ត្រីមាសទី៤ ឆ្នាំ២០២០ ចំណូល ៣ប្រភេទធំៗរបស់ ក.ស.ភ មានចំនួនប្រមាណ ៩៥% នៃចំណូលសរុបពីផលអាជីវកម្ម និងសេវាកម្ម ។ ចំណូលទាំងនោះ រួមមាន៖ ចំណូលលើកដាក់ក្រោមដងយោង ចំណូលលើកដាក់លើទីលាន និងចំណូលពីកិច្ចការផែ ។

សម្រាប់រយៈពេល១២ខែ គិតត្រឹមថ្ងៃទី៣១ ខែធ្នូ ឆ្នាំ២០២០ ប្រៀបធៀបនឹងរយៈពេល ១២ខែ គិតត្រឹមថ្ងៃទី៣១ ខែធ្នូ ឆ្នាំ២០១៩

បរិយាយ	សម្រាប់ការិយបរិច្ឆេទដែលបានបញ្ចប់សម្រាប់រយៈពេល ១២ខែ		សម្រាប់ការិយបរិច្ឆេទដែលបានបញ្ចប់សម្រាប់រយៈពេល ១២ខែ		បំរែបំរួល		បំរែបំរួល	
	ថ្ងៃទី៣១ ខែធ្នូ ឆ្នាំ២០២០		ថ្ងៃទី៣១ ខែធ្នូ ឆ្នាំ២០១៩					
	ដុល្លារអាមេរិក	ពាន់រៀល	ដុល្លារអាមេរិក	ពាន់រៀល	ដុល្លារអាមេរិក	%	ពាន់រៀល	%
ចំណូលលើកដាក់ក្រោមដងយោង (Stevedoring)	១១.៧៦៤.៧១៧	៤៧.៩៧៦.៥១៦	១១.៣២១.៩៧១	៤៥.៨៧៦.៦២៦	៤៤២.៧៤៦	៣,៩១%	២.០៩៩.៨៩០	៤,៥៨%
ចំណូលលើកដាក់លើទីលាន(LOLO)	៩.៨២៧.៥៦៦	៤០.០៧៦.៨១៤	៩.៣១៦.៥៦០	៣៧.៧៥០.៧០១	៥១១.០០៦	៥,៤៨%	២.៣២៦.១១៣	៦,១៦%
ចំណូលពីកិច្ចការផែ	៣.៦៥១.០៨៧	១៤.៨៨៩.១៣៣	៤.១៤៣.៥៣៧	១៦.៧៨៩.៦១២	(៤៩២.៤៥០)	-១១,៨៨%	(១.៩០០.៤៧៩)	-១១,៣២%
ចំណូលពីថ្លៃឈ្នួលស្តុកទំនិញ/កុងតឺន័រ	៦៣៥.៨៦១	២.៥៩៣.០៤១	១.១៥៥.៩១៤	៤.៦៨៣.៧៦៤	(៥២០.០៥៣)	-៤៤,៩៩%	(២.០៩០.៧២៣)	-៤៤,៦៤%

សម្រាប់១២ខែ ឆ្នាំ២០២០ ក៏ដូចជា ១២ខែ ឆ្នាំ២០១៩ ក.ស.ភ. មានកំណើនលើចំណូល ៣ប្រភេទធំៗ ដែលមានចំនួនប្រមាណ ៩៥% នៃចំណូលសរុបពីផលអាជីវកម្ម និងសេវាកម្ម ។ ចំណូលទាំងនោះរួមមាន៖ ចំណូលលើកដាក់ក្រោមដងយោង ចំណូលលើកដាក់លើទីលាន និងចំណូលពីកិច្ចការផែ ។

២. ការវិភាគគំណត់ប្រាក់ចំណេញដុល

ប្រាក់ចំណេញដុលត្រូវបានបង្ហាញនៅក្នុងរបាយការណ៍ចំណេញ ឬខាត របស់ ក. ស. ភ. ដែលបានមកពីចំណូលសរុបនៃផលអាជីវកម្ម និងសេវាកម្ម ដកនឹងចំណាយថ្លៃដើមនៃសេវាកម្ម(ចំណាយប្រតិបត្តិការ) ។

សម្រាប់ត្រីមាសទី៤ គិតត្រឹមថ្ងៃទី៣១ ខែធ្នូ ឆ្នាំ២០២០ ប្រៀបធៀបនឹង ត្រីមាសទី៤ គិតត្រឹមថ្ងៃទី៣១ ខែធ្នូ ឆ្នាំ២០១៩

បរិយាយ	សម្រាប់ការិយបរិច្ឆេទដែលបានបញ្ចប់សម្រាប់ត្រីមាសទី៤		សម្រាប់ការិយបរិច្ឆេទដែលបានបញ្ចប់សម្រាប់ត្រីមាសទី៤		បំរែបំរួល		បំរែបំរួល	
	ថ្ងៃទី៣១ ខែធ្នូ ឆ្នាំ២០២០		ថ្ងៃទី៣១ ខែធ្នូ ឆ្នាំ២០១៩					
	ដុល្លារអាមេរិក	ពាន់រៀល	ដុល្លារអាមេរិក	ពាន់រៀល	ដុល្លារអាមេរិក	%	ពាន់រៀល	%
ចំណូល	៦.៦០៥.៤២៤	២៦.៨៥៥.១៤៦	៧.៣៤៦.៦២២	២៩.៨៤៧.៨៨៧	(៧៤១.១៩៨)	-១០,០៩%	(២.៩៩២.៧៤១)	-១០,០៣%
ថ្លៃដើមនៃសេវាកម្ម								
រំលស់ទ្រព្យរោងចក្របរិក្ខារ	៥៨៨.៧៣៣	២.៣៩៤.១៩៧	៦៨១.៨៨៣	២.៧៧១.១៦១	(៩៣.១៥០)	-១៣,៦៦%	(៣៧៦.៩៦៤)	-១៣,៦០%
ថ្លៃដងយោង	៤៩៣.២៩៣	២.០០៤.៣១៣	៥៧២.៦៨២	២.៣២៧.២៧៥	(៧៩.៣៨៩)	-១៣,៨៦%	(៣២២.៩៦២)	-១៣,៨៨%
ប្រាក់បៀវត្ស និងប្រាក់ឈ្នួល	៤០៥.៨៥៥	១.៦៥០.៣៤០	៤១៣.០១០	១.៦៧៨.០៦២	(៧១.២០៥)	-១,៣៣%	(២៧.៧២២)	-១,៦៥%
ប្រេងឥន្ធនៈ: (ប្រតិបត្តិការ និងថែទាំប្រឡាយ)	១៧១.៦៧៨	៦៩៧.៣២៤	២៥៤.៧៣១	១.០៣៤.៨៨១	(៨៦៣.២០៣)	-៣២,៦០%	(៣៣៧.៥៥៧)	-៣២,៦២%

បរិយាយ	សម្រាប់ការិយបរិច្ឆេទដែលបានបញ្ចប់សម្រាប់ត្រីមាសទី៤		សម្រាប់ការិយបរិច្ឆេទដែលបានបញ្ចប់សម្រាប់ត្រីមាសទី៤		បំរែបំរួល		បំរែបំរួល	
	ថ្ងៃទី៣១ ខែធ្នូ ឆ្នាំ២០២០		ថ្ងៃទី៣១ ខែធ្នូ ឆ្នាំ២០១៩					
	ដុល្លារអាមេរិក	ពាន់រៀល	ដុល្លារអាមេរិក	ពាន់រៀល	ដុល្លារអាមេរិក	%	ពាន់រៀល	%
ចំណាយការការថែទាំ និងជួសជុល	២២១.២៤០	៩០០.០៣០	២០២.៨៦២	៨២៤.០៣១	១៨.៣៧៨	៩,០៦%	៧៥.៩៩៩	៩,២២%
ចំណាយលើសេវាកម្មភារកម្ម	៣៨.០៧០	១៥៥.១២៥	៣៣.៣០២	១៣៥.៤០៣	៤.៧៦៨	១៤,៣២%	១៩.៧២២	១៤,៥៧%
ផ្សេងៗ	៤២.១៩២	១៧១.៧១៣	៦១.២៩៨	២៤៩.១៤១	(១៩.១០៦)	-៣១,១៧%	(៧៧.៤២៨)	-៣១,០៨%
សរុបថ្លៃដើមនៃការលក់ និងសេវាកម្ម	<u>១.៩៦១.០៦១</u>	<u>៧.៩៧៣.០៤២</u>	<u>២.២១៩.៧៦៨</u>	<u>៩.០១៩.៩៥៤</u>	<u>(២៥៨.៧០៧)</u>	<u>-១១,៦៥%</u>	<u>(១.០៤៦.៩១២)</u>	<u>-១១,៦១%</u>
ប្រាក់ចំណេញដុល	<u>៤.៦៤៤.៣៦៣</u>	<u>១៨.៨៨២.១០៤</u>	<u>៥.១២៦.៨៥៤</u>	<u>២០.៨២៧.៩៣៣</u>	<u>(៤៨២.៤៩១)</u>	<u>-៩,៤១%</u>	<u>(១.៩៤៥.៨២៩)</u>	<u>-៩,៣៤%</u>
អត្រាគំលាតប្រាក់ចំណេញដុល	៧០,៣១%	៧០,៣១%	៦៩,៧៩%	៦៩,៧៨%				

សម្រាប់ត្រីមាសទី៤ ឆ្នាំ២០២០ ចំណាយថ្លៃដើមនៃសេវាកម្មមានការថយចុះចំនួន ១.០៤៦.៩១២ពាន់រៀល (២៥៨.៧០៧ដុល្លារអាមេរិក) ឬស្មើនឹង១១,៦១% បើធៀបនឹងត្រីមាសទី៤ ឆ្នាំ២០១៩។

- អត្រាគំលាតប្រាក់ចំណេញដុល

អត្រាគំលាតប្រាក់ចំណេញដុលបានកើនឡើងចំនួន ០,៥៣% ពីអត្រា ៦៩,៧៨% ក្នុងត្រីមាសទី៤ ឆ្នាំ២០១៩ ទៅ ៧០,៣១% ក្នុងត្រីមាសទី៤ ឆ្នាំ២០២០។

សម្រាប់រយៈពេល១២ខែ គិតត្រឹមថ្ងៃទី៣១ ខែធ្នូ ឆ្នាំ២០២០ ប្រៀបធៀបនឹងរយៈពេល១២ខែ គិតត្រឹមថ្ងៃទី៣១ ខែធ្នូ ឆ្នាំ២០១៩

បរិយាយ	សម្រាប់ការិយបរិច្ឆេទដែលបានបញ្ចប់សម្រាប់រយៈពេល ១២ខែ		សម្រាប់ការិយបរិច្ឆេទដែលបានបញ្ចប់សម្រាប់រយៈពេល ១២ខែ		បំរែបំរួល		បំរែបំរួល	
	ថ្ងៃទី៣១ ខែធ្នូ ឆ្នាំ២០២០		ថ្ងៃទី៣១ ខែធ្នូ ឆ្នាំ២០១៩					
	ដុល្លារអាមេរិក	ពាន់រៀល	ដុល្លារអាមេរិក	ពាន់រៀល	ដុល្លារអាមេរិក	%	ពាន់រៀល	%
ចំណូល	២៧.០៤៨.៤១២	១១០.៣០៣.៤២៤	២៧.១៩០.១១១	១១០.១៧៤.៣៣០	(១៤១.៦៩៩)	-០,៥២%	១២៩.០៩៤	០,១២%
ថ្លៃដើមនៃសេវាកម្ម								
រំលស់ទ្រព្យរោងចក្រ បរិក្ខារ	២.២៥២.៩០៧	៩.១៨៧.៣៥៥	២.៧២៤.៤៣៥	១១.០៣៩.៤១១	(៤៧១.៥២៨)	-១៧,៣១%	(១.៨៥២.០៥៦)	-១៦,៧៨%
ថ្លៃដង់យោង	២.៣២៧.២៧៨	៩.៤៩០.៦៤០	២.២៦៤.៥៤០	៩.១៧៥.៩១៦	៦២.៧៣៨	-២,៧៧%	៣១៤.៧២៤	៣,៤៣%
ប្រាក់បៀវត្ស និងប្រាក់ឈ្នួល	១.៥៨៩.៩៤៨	៦.៤៨៣.៨០៨	១.៥៤៩.៤១៩	៦.២៧៨.២៤៦	៤០.៥២៩	២,៦២%	២០៥.៥៦២	៣,២៧%
ប្រេងឥន្ធនៈ: (ប្រតិបត្តិការ និងថែទាំប្រឡាយ)	៨៦៦.៤២៣	៣.៥៣៣.២៧៣	៩៣២.២៦២	៣.៧៧៧.៥២៦	(៦៥.៨៣៩)	-៧,០៦%	(២៤៤.២៥៣)	-៦,៤៧%
ការជួសជុល និងថែទាំ	៧៦៨.១៩៧	៣.១៣២.៧០៧	៦៩០.៥០៥	២.៧៩៧.៩២៦	៧៧.៦៩២	១១,២៥%	៣៣៤.៧៨១	១១,៩៧%

បរិយាយ	សម្រាប់ការិយបរិច្ឆេទដែលបានបញ្ចប់សម្រាប់រយៈពេល ១២ខែ		សម្រាប់ការិយបរិច្ឆេទដែលបានបញ្ចប់សម្រាប់រយៈពេល ១២ខែ		បំរែបំរួល		បំរែបំរួល	
	ថ្ងៃទី៣១ ខែធ្នូ ឆ្នាំ២០២០		ថ្ងៃទី៣១ ខែធ្នូ ឆ្នាំ២០១៩					
	ដុល្លារអាមេរិក	ពាន់រៀល	ដុល្លារអាមេរិក	ពាន់រៀល	ដុល្លារអាមេរិក	%	ពាន់រៀល	%
ចំណាយថ្លៃឈ្នួលគ្រប់គ្រងអាជីវកម្មខ្សាច់	-	-	២១.០០០	៨៥.០៩២	(២១.០០០)	-១០០%	(៨៥.០៩២)	-១០០%
ចំណាយលើសេវាកម្មជួសជុល និងថែទាំកុងតឺន័រ	៣៤៥	១.៤០៧	-	-	៣៤៥	N/A	១.៤០៧	N/A
ចំណាយលើសេវាកម្មស្តុកទំនិញ	៦៨.៩៩៥	២៨១.៣៦២	១៤៨.៨៨២	៦០៣.២៧១	(៧៩.៨៨៧)	-៥៣,៦៦%	(៣២១.៩០៩)	-៥៣,៣៦%
ផ្សេងៗ	១២៨.៦៥៣	៥២៤.៦៤៧	២៥២.២០១	១.០២១.៩១៧	(១២៣.៥៤៤)	-៤៨,៩៩%	(៤៩៧.២៧០)	-៤៨,៦៦%
សរុបថ្លៃដើមនៃការលក់ និងសេវាកម្ម	៨.០០២.៧៤៦	៣២.៦៣៥.១៩៩	៨.៥៨៣.២៤៤	៣៤.៧៧៩.៣០៥	(៥៨០.៤៩៨)	-៦,៧៦%	(២.១៤៤.១០៦)	-៦,១៦%
ប្រាក់ចំណេញដុល	១៩.០៤៥.៦៦៦	៧៧.៦៦៨.២២៥	១៨.៦០៦.៨៦៧	៧៥.៣៩៥.០២៥	៤៣៨.៧៤១	២,៣៦%	២.២៧៣.២០០	៣,០២%
អត្រាគំលាតប្រាក់ចំណេញដុល	៧០,៤១%	៧០,៤១%	៦៨,៤៣%	៦៨,៤៣%				

សម្រាប់រយៈពេល១២ខែ ឆ្នាំ២០២០ ចំណាយថ្លៃដើមនៃសេវាកម្មមានការថយចុះចំនួន ២.១៤៤.១០៦ ពាន់រៀល (៥៨០.៤៩៨ដុល្លារអាមេរិក) ឬ ស្មើ នឹង ៦,១៦% បើធៀបនឹងរយៈពេល១២ខែ ឆ្នាំ២០១៩។

- អត្រាគំលាតប្រាក់ចំណេញដុល

អត្រាគំលាតប្រាក់ចំណេញដុលបានកើនឡើងចំនួន ១,៩៨% ពីអត្រា ៦៨,៤៣% សម្រាប់១២ខែ ឆ្នាំ២០១៩ ទៅ ៧០,៤១% សម្រាប់១២ខែ ឆ្នាំ ២០២០។

៣. ការវិភាគប្រាក់ចំណេញមុនបង់ពន្ធ

ប្រាក់ចំណេញមុនបង់ពន្ធ គឺបានមកពីប្រាក់ចំណេញដុល បូកចំណូលផ្សេងៗ ដកនឹងចំណាយរដ្ឋបាលទូទៅ និងចំណាយហិរញ្ញប្បទាន។

សម្រាប់ត្រីមាសទី៤ គិតត្រឹមថ្ងៃទី៣១ ខែធ្នូ ឆ្នាំ២០២០ ប្រៀបធៀបនឹង ត្រីមាសទី៤ គិតត្រឹមថ្ងៃទី៣១ ខែធ្នូ ឆ្នាំ២០១៩

បរិយាយ	សម្រាប់ការិយបរិច្ឆេទដែលបាន បញ្ចប់សម្រាប់ត្រីមាសទី៤		សម្រាប់ការិយបរិច្ឆេទដែលបាន បញ្ចប់សម្រាប់ត្រីមាសទី៤		បំរែបំរួល		បំរែបំរួល	
	ថ្ងៃទី៣១ ខែធ្នូ ឆ្នាំ២០២០		ថ្ងៃទី៣១ ខែធ្នូ ឆ្នាំ២០១៩					
	ដុល្លារអាមេរិក	ពាន់រៀល	ដុល្លារអាមេរិក	ពាន់រៀល	ដុល្លារអាមេរិក	%	ពាន់រៀល	%
ប្រាក់ចំណេញដុល	៤.៦៤៤.៣៦៣	១៨.៨៨២.១០៤	៥.១២៦.៨៥៤	២០.៨២៧.៩៣៣	(៤៨២.៤៩១)	-៩,៤១%	(១.៩៤៥.៨២៩)	-៩,៣៤%
ចំណូលផ្សេងៗ	៦១៦.៩៧៤	២.៥០៨.៧៣៣	៧៤៦.៤៧៤	៣.០៣៨.២១១	(១២៩.៥០០)	-១៧,៣៥%	(៥២៩.៤៧៨)	-១៧,៤៣%
ចំណាយរដ្ឋបាលទូទៅ និងការលក់								
ចំណាយប្រាក់បៀវត្សនិង អត្ថប្រយោជន៍ផ្សេងៗ	១.១១៤.៩១៩	៤.៥៣៤.៥៤១	១.០០៨.០២៦	៤.០៩៥.៥៧៦	១០៦.៨៩៣	១០,៦០%	៤៣៨.៩៦៥	១០,៧២%
អំណោយសទ្ធារទាន	១៤៤.៣០៨	៥៨៧.១៧២	១៧៤.៥៣០	៧០៨.៣១៦	(៣០.២២២)	-១៧,៣២%	(១២១.១៤៤)	-១៧,១០%
ចំណាយទឹក-ភ្លើង និង ប្រេងឥន្ធនៈ	១៣០.៧២៧	៥៣១.៧២៦	១១៦.២២៣	៤៧២.២៩៥	១៤.៥០៤	១២,៤៨%	៥៩.៤៣១	១២,៥៨%
ចំណាយរំលស់លើទ្រព្យ វិនិយោគ និង ទ្រព្យរោង ចក្របរិក្ខារ	១៤៣.៩០១	៥៨៥.៤២៩	១១០.២០០	៤៤៧.៦៧២	៣៣.៧០១	៣០,៥៨%	១៣៧.៧៥៧	៣០,៧៧%

បរិយាយ	សម្រាប់ការិយបរិច្ឆេទដែលបាន បញ្ចប់សម្រាប់ត្រីមាសទី៤		សម្រាប់ការិយបរិច្ឆេទដែលបាន បញ្ចប់សម្រាប់ត្រីមាសទី៤		បំរែបំរួល		បំរែបំរួល	
	ថ្ងៃទី៣១ ខែធ្នូ ឆ្នាំ២០២០		ថ្ងៃទី៣១ ខែធ្នូ ឆ្នាំ២០១៩					
	ដុល្លារអាមេរិក	ពាន់រៀល	ដុល្លារអាមេរិក	ពាន់រៀល	ដុល្លារអាមេរិក	%	ពាន់រៀល	%
ចំណាយជួសជុល និង ថែទាំ	៤៦.៤០១	១៨៨.៨០៦	៥៣.៤៥៦	២១៧.១៥២	(៧.០៥៥)	-១៣,២០%	(២៨.៣៤៦)	-១៣,០៥%
ចំណាយលើការកំសាន្ត	៤៦.២៧៥	១៨៨.៣៥៦	៥៣.១០៦	២១៦.១៩៣	(៦.៨៣១)	-១២,៨៦%	(២៧.៨៣៧)	-១២,៨៨%
ចំណាយការធ្វើដំណើរ	១៣.២៥៧	៥៣.៩០០	២៧.២៣១	១១០.៦៤៣	(១៣.៩៧៤)	-៥១,៣២%	(៥៦.៧៤៣)	-៥១,២៨%
ចំណាយជំនាញ វិជ្ជាជីវៈ	២១.៥០០	៨៧.៥៧១	២១.៨៤៣	៨៨.៧៦៨	(៣៤៣)	-១,៥៧%	(១.១៩៧)	-១,៣៥%
ចំណាយកម្រៃក្រុមប្រឹក្សា ភិបាល	៦១.៩២៤	២៥១.៧៥១	៥២.០៤៧	២១១.៥២១	៩.៨៧៧	១៨,៩៨%	៤០.២៣០	១៩,០២%
ចំណាយផ្គត់ផ្គង់ សំភារៈការិយាល័យ	៣៦.៩៥៦	១៤៩.៩៨៥	៤៤.៦៥៦	១៨១.៤០៤	(៧.៧០០)	-១៧,២៤%	(៣១.៤១៩)	-១៧,៣២%
ចំណាយទំនាក់ទំនង ផ្សេងៗ	១៨.០៦១	៧៣.៤៥១	១៤.៨៥២	៦០.៣៦៤	៣.២០៩	២១,៦១%	១៣.០៨៧	២១,៦៨%
ចំណាយពន្ធផ្សេងៗ	៧០.៥៤០	២៨៦.៤៧១	១៣.៥៨៦	៥៥១៤៥	៥៦.៩៥៤	៤១៩,២១%	២៣១.៣២៦	៤១៩,៤៩%
ចំណាយផ្សេងៗ	១២២.៨១៣	៤៩៩.១៨៤	៦៨.០៦៤	២៧៧.៣០០	៥៤.៧៤៩	៨០,៤៤%	២២១.៨៨៤	៨០,០២%
ឱនភាពលើគណនីត្រូវ ទទួល	១៦៦.៧១៦	៦៧៨.៨៣៧	-	-	១៦៦.៧១៦	N/A	៦៧៨.៨៣៧	N/A

បរិយាយ	សម្រាប់ការិយបរិច្ឆេទដែលបានបញ្ចប់សម្រាប់ត្រីមាសទី៤		សម្រាប់ការិយបរិច្ឆេទដែលបានបញ្ចប់សម្រាប់ត្រីមាសទី៤		បំរែបំរួល		បំរែបំរួល	
	ថ្ងៃទី៣១ ខែធ្នូ ឆ្នាំ២០២០		ថ្ងៃទី៣១ ខែធ្នូ ឆ្នាំ២០១៩					
	ដុល្លារអាមេរិក	ពាន់រៀល	ដុល្លារអាមេរិក	ពាន់រៀល	ដុល្លារអាមេរិក	%	ពាន់រៀល	%
សរុបចំណាយរដ្ឋបាលទូទៅ និងការលក់	២.១៣៨.២៩៨	៨.៦៩៧.១៨០	១.៧៥៧.៨២០	៧.១៤២.៣៤៩	៣៨០.៤៧៨	២១,៦៤%	១.៥៥៤.៨៣១	២១,៧៧%
ចំណេញប្រតិបត្តិការ	៣.១២៣.០៣៩	១២.៦៩៣.៦៥៧	៤.១១៥.៥០៨	១៦.៧២៣.៧៩៥	(៩៩២.៤៦៩)	-២៤,១២%	(៤.០៣០.១៣៨)	-២៤,១០%
ចំណាយហិរញ្ញប្បទាន	(២៦៨.៦១០)	(១.០៩២.០៩៦)	(២៩០.៤៦៤)	(១.១៨១.៤១៩)	២១.៨៥៤	-៧,៥២%	៨៩.៣២៣	-៧,៥៦%
ប្រាក់ចំណេញមុនបង់ពន្ធ	២.៨៥៤.៤២៩	១១.៦០១.៥៦១	៣.៤២៥.០៤៤	១៥.៥៤២.៣៧៦	(៩៧០.៦១៥)	-២៥,៣៨%	(៣.៩៤០.៨១៥)	-២៥,៣៦%

សម្រាប់ត្រីមាសទី៤ ឆ្នាំ២០២០ ចំណាយរដ្ឋបាលទូទៅ និងការលក់បានកើនឡើងចំនួន ១.៥៥៤.៨៣១ពាន់រៀល (៣៨០.៤៧៨ដុល្លារអាមេរិក) ឬស្មើនឹង ២១,៧៧% បើធៀបនឹងត្រីមាសទី៤ ឆ្នាំ២០១៩។

សម្រាប់រយៈពេល១២ខែ គិតត្រឹមថ្ងៃទី៣១ ខែធ្នូ ឆ្នាំ២០២០ ប្រៀបធៀបនឹងរយៈពេល១២ខែ គិតត្រឹមថ្ងៃទី៣១ ខែធ្នូ ឆ្នាំ២០១៩

បរិយាយ	សម្រាប់ការិយបរិច្ឆេទដែលបានបញ្ចប់សម្រាប់រយៈពេល ១២ខែ		សម្រាប់ការិយបរិច្ឆេទដែលបានបញ្ចប់សម្រាប់រយៈពេល ១២ខែ		បំរែបំរួល		បំរែបំរួល	
	ថ្ងៃទី៣១ ខែធ្នូ ឆ្នាំ២០២០		ថ្ងៃទី៣១ ខែធ្នូ ឆ្នាំ២០១៩					
	ដុល្លារអាមេរិក	ពាន់រៀល	ដុល្លារអាមេរិក	ពាន់រៀល	ដុល្លារអាមេរិក	ដុល្លារអាមេរិក	ពាន់រៀល	ដុល្លារអាមេរិក
ប្រាក់ចំណេញដុល	១៩.០៤៥.៦៦៦	៧៧,៦៦៨,២២៥	១៨.៦០៦.៨៦៧	៧៥.៣៩៥.០២៥	៤៣៨.៧៩៩	២,៣៦%	២.២៧៣.២០០	៣,០២%
ចំណូលផ្សេងៗ	២.៤៣៨.៨៦២	៩,៩៤៥,៦៨០	៤.១២១.១៥៣	១៦.៦៩៨.៩១២	(១.៦៨២.២៩១)	-៤០,៨២%	(៦.៧៥៣.២៣២)	-៤០,៤៤%

បរិយាយ	សម្រាប់ការិយបរិច្ឆេទដែលបានបញ្ចប់សម្រាប់រយៈពេល ១២ខែ		សម្រាប់ការិយបរិច្ឆេទដែលបានបញ្ចប់សម្រាប់រយៈពេល ១២ខែ		បំរែបំរួល		បំរែបំរួល	
	ថ្ងៃទី៣១ ខែធ្នូ ឆ្នាំ២០២០		ថ្ងៃទី៣១ ខែធ្នូ ឆ្នាំ២០១៩					
	ដុល្លារអាមេរិក	ពាន់រៀល	ដុល្លារអាមេរិក	ពាន់រៀល	ដុល្លារអាមេរិក	ដុល្លារអាមេរិក	ពាន់រៀល	ដុល្លារអាមេរិក
ចំណារដ្ឋបាលទូទៅ និងការលក់								
ចំណាយប្រាក់បៀវត្សនិងអត្ថប្រយោជន៍ផ្សេងៗ	៤.១៣៩.៧៣០	១៦.៨៨១.៨២០	៣.៧៧១.៥៩៣	១៥.២៨២.៤៩៥	៣៦៨.១៣៧	៩,៧៦%	១.៥៩៩.៣២៥	១០,៤៧%
អំណោយសន្តិសុខ	៤៧៣.៣២១	១.៩៣០.២០៣	៤៥៤.៧៣៧	១.៨៤២.៥៩៤	១៨.៥៨៤	៤,០៩%	៨៧.៦០៩	៤,៧៥%
ចំណាយទឹក-ភ្លើង និងប្រេងឥន្ធនៈ	៤៧៥.៤០៥	១.៩៣៨.៧០២	៤៥៦.១៣២	១.៨៤៨.២៤៧	១៩.២៧៣	៤,២៣%	៩០.៤៥៥	៤,៨៩%
ចំណាយរំលស់លើទ្រព្យវិនិយោគ និង ទ្រព្យរោងចក្របរិក្ខារ	៤៩៣.៨៦៩	២.០១៣.៩៩៨	៣៩៥.៥២២	១.៦០២.៦៥៥	៩៨.៣៤៧	២៤,៨៧%	៤១១.៣៤៣	២៥,៦៧%
ចំណាយជួសជុល និង ថែទាំ	១៥០.៥៧៨	៦១៤.០៥៧	១៩០.៦៣៤	៧៧២.៤៤៩	(៤០.០៥៦)	-២១,០១%	(១៥៨.៣៩២)	-២០,៥១%
ចំណាយលើការកំសាន្ត	១៣៤.៥២៧	៥៤៨.៦០១	៣០៤.៧៨១	១.២៣៤.៩៧៣	(១៧០.២៥៤)	-៥៥,៨៦%	(៦៨៦.៣៧២)	-៥៥,៥៨%
ចំណាយការធ្វើដំណើរ	៥៣.៦០៧	២១៨.៦០៩	១០៣.១២២	៤១៧.៨៥០	(៤៩.៥១៥)	-៤៨,០២%	(១៩៩.២៤១)	-៤៧,៦៨%
ចំណាយជំនាញវិជ្ជាជីវៈ	៤៧.៨៦២	១៩៥.១៨១	៨៦.៩៤៣	៣៥២.២៩៣	(៣៩.០៨១)	-៤៤,៩៥%	(១៥៧.១១២)	-៤៤,៦០%
ចំណាយកម្រៃក្រុមប្រឹក្សាភិបាល	២៥៥.៥៣០	១.០៤២.០៥១	២០៨.៧៨៧	៨៤៦.០០៥	៤៦.៧៤៣	២២,៣៩%	១៩៦.០៤៦	២៣,១៧%
ចំណាយផ្គត់ផ្គង់សំភារៈការិយាល័យ	២១៧.២៣១	៨៨៥.៨៦៨	១៥៩.១៦៣	៦៤៤.៩២៨	៥៨.០៦៨	៣៦,៤៨%	២៤០.៩៤០	៣៧,៣៦%
ចំណាយទំនាក់ទំនងផ្សេងៗ	៦៨.៤០១	២៧៨.៩៣៩	៦០.៧១២	២៤៦.០០៥	៧.៦៨៩	១២,៦៦%	៣២.៩៣៤	១៣,៣៩%
ចំណាយពន្ធផ្សេងៗ	៣៦៨.៣៩៦	១.៥០២.៣១៩	៣៧.០៨៨	១៥០.២៨១	៣៣១.៣០៨	៨៩៣,៣០%	១.៣៥២.០៣៨	៨៩៩,៦៧%
ចំណាយផ្សេងៗ	៣៥៩.៦០៨	១.៤៦៦.៤៨១	២៧០.៥៣៩	១.០៩៦.២២៥	៨៩.០៦៩	៣២,៩២%	៣៧០.២៥៦	៣៣,៧៨%

បរិយាយ	សម្រាប់ការិយបរិច្ឆេទដែលបានបញ្ចប់សម្រាប់រយៈពេល ១២ខែ		សម្រាប់ការិយបរិច្ឆេទដែលបានបញ្ចប់សម្រាប់រយៈពេល ១២ខែ		បំរែបំរួល		បំរែបំរួល	
	ថ្ងៃទី៣១ ខែធ្នូ ឆ្នាំ២០២០		ថ្ងៃទី៣១ ខែធ្នូ ឆ្នាំ២០១៩					
	ដុល្លារអាមេរិក	ពាន់រៀល	ដុល្លារអាមេរិក	ពាន់រៀល	ដុល្លារអាមេរិក	ដុល្លារអាមេរិក	ពាន់រៀល	ដុល្លារអាមេរិក
ការខាតបង់លើការលក់ទ្រព្យសម្បត្តិ រោងចក្របរិក្ខារនិងទ្រព្យសម្បត្តិវិនិយោគ	១៧៤.៩៦២	៧១៣.៤៩៥	-	-	១៧៤.៩៦២	N/A	៧១៣.៤៩៥	N/A
ឱនភាពលើគណនីត្រូវទទួល	៤២៤.៣៩៨	១.៧៣០.៦៩៥	១៧៣.៨១៤	៧០៤.២៩៤	២៥០.៥៨៤	១៤៤,១៧%	១.០២៦.៤០១	១៤៥,៧៣%
សរុបចំណាយរដ្ឋបាលទូទៅ និងការលក់	៧.៨៣៧.៤២៥	៣១.៩៦១.០១៩	៦.៦៧៣.៥៦៧	២៧.០៤១.២៩៤	១.១៦៣.៨៥៨	១៧,៤៤%	៤.៩១៩.៧២៥	១៨,១៩%
ចំណេញប្រតិបត្តិការ	១៣.៦៤៧.១០៣	៥៥.៦៥២.៨៨៦	៦.០៥៤.៤៥៣	៦៥.០៥២.៦៤៣	(២.៤០៧.៣៥០)	-១៤,៩៩%	(៩.៣៩៩.៧៥៧)	-១៤,៤៥%
ចំណាយហិរញ្ញប្បទាន	(១.០៩២.៣៩០)	(៤.៤៥៤.៧៦៦)	(១.៤០៥.២២៩)	(៥.៦៩៣.៩៨៨)	៣១២.៨៣៩	-២២,២៦%	១.២៣៩.២២២	-២១,៧៦%
ប្រាក់ចំណេញមុនបង់ពន្ធ	១២.៥៥៤.៧១៣	៥១.១៩៨.១២០	១៤.៦៤៩.២២៤	៥៩.៣៥៨.៦៥៥	(២.០៩៤.៥១១)	-១៤,៣០%	(៨.១៦០.៥៣៥)	-១៣,៧៥%

សម្រាប់រយៈពេល១២ខែ ឆ្នាំ២០២០ ចំណាយរដ្ឋបាលទូទៅ និងការលក់បានកើនឡើងចំនួន ៤.៩១៩.៧២៥ ពាន់រៀល (១.១៦៣.៨៥៨ដុល្លារអាមេរិក) ឬស្មើនឹង១៨,១៩%បើធៀបនឹងរយៈពេល១២ខែ ឆ្នាំ២០១៩។

៤. ការវិភាគប្រាក់ចំណេញក្រោយបង់ពន្ធ

ក. ស. ភ. ស្ថិតនៅក្រោមច្បាប់នៃក្រុមហ៊ុនពាណិជ្ជកម្មក្នុងវិស័យពន្ធដារ និងអាករ ដូចនេះ ក. ស. ភ. មានកាតព្វកិច្ចក្នុងការបង់ពន្ធលើប្រាក់ចំណេញប្រចាំឆ្នាំក្នុងអត្រា២០%។ ជាមួយគ្នានេះដែរ ចាប់ពីឆ្នាំ ២០១៩តទៅ ក. ស. ភ. ឈប់ទទួលបានការលើកទឹកចិត្តពន្ធដារក្នុងវិស័យមូលបត្រ បន្ទាប់ពី ក. ស. ភ. ទទួលបានការលើកទឹកចិត្តពន្ធដារក្នុងវិស័យមូលបត្រចំនួន៣(បី)ឆ្នាំរួចហើយ (ចាប់ពីឆ្នាំ២០១៦ ដល់ឆ្នាំ២០១៨) ។

សម្រាប់ត្រីមាសទី៤ គិតត្រឹមថ្ងៃទី៣១ ខែធ្នូ ឆ្នាំ២០២០ ប្រៀបធៀបនឹង ត្រីមាសទី៤ គិតត្រឹមថ្ងៃទី៣១ ខែធ្នូ ឆ្នាំ២០១៩

បរិយាយ	សម្រាប់ការិយបរិច្ឆេទដែលបានបញ្ចប់សម្រាប់ត្រីមាសទី៤		សម្រាប់ការិយបរិច្ឆេទដែលបានបញ្ចប់សម្រាប់ត្រីមាសទី៤		បំរែបំរួល		បំរែបំរួល	
	ថ្ងៃទី៣១ ខែធ្នូ ឆ្នាំ២០២០		ថ្ងៃទី៣១ ខែធ្នូ ឆ្នាំ២០១៩					
	ដុល្លារអាមេរិក	ពាន់រៀល	ដុល្លារអាមេរិក	ពាន់រៀល	ដុល្លារអាមេរិក	%	ពាន់រៀល	%
ប្រាក់ចំណេញមុនបង់ពន្ធ (ក)	២.៨៥៤.៤២៩	១១.៦០១.៥៦១	៣.៨២៥.០៤៤	១៥.៥៤២.៣៧៦	(៩៧០.៦១៥)	-២៥,៣៨%	(៣.៩៤០.៨១៥)	-២៥,៣៦%
ចំណាយពន្ធលើប្រាក់ចំណេញ(ខ)	(៦៤៩.៣៥០)	(២.៦៣៩.៦៥៦)	(៨១៥.៨២៩)	(៣.៣១៣.៨៦៦)	១៦៦.៤៧៩	-២០,៤១%	៦៧៤.២១០	-២០,៣៥%
ប្រាក់ចំណេញសុទ្ធសម្រាប់ការិយបរិច្ឆេទ	២.២០៥.០៧៩	៨.៩៦១.៩០៥	៣.០០៩.២១៥	១២.២២៨.៥១០	(៨០៤.១៣៦)	-២៦,៧២%	(៣,២៦៦,៦០៥)	-២៦,៧១%
លទ្ធផលលម្អិតក្នុងការិយបរិច្ឆេទ	២.៣៨២.៧២៧	៩.៦៨៦.១៩១	៣.១០៣.៦០០	១២.៦១០.៩៤៣	(៧២០.៨៧៣)	-២៣,២៣%	(២,៩២៤,៧៥២)	-២៣,១៩%
អត្រាពន្ធមធ្យម(ខ)/(ក)	-២២,៧៥%	-២២,៧៥%	-២១,៣៣%	-២១,៣២%				

ក. ស. ក. ទទួលបានប្រាក់ចំណេញសុទ្ធសម្រាប់ត្រីមាសទី៤ ឆ្នាំ២០២០ ចំនួន ចំនួន ៨.៩៦១.៩០៥ពាន់រៀល (២.២០៥.០៧៩ ដុល្លារអាមេរិក) និងសម្រាប់ត្រីមាសទី៤ ឆ្នាំ២០១៩ ចំនួន ១២.២២៨.៥១០ ពាន់រៀល (៣.០០៩.២១៥ ដុល្លារអាមេរិក) ដែលបង្ហាញឱ្យឃើញការថយចុះនូវប្រាក់ចំណេញសុទ្ធមានចំនួន៣.២៦៦.៦០៥ ពាន់រៀល (៨០៤.១៣៦ ដុល្លារអាមេរិក) ឬស្មើនឹង ២៦,៧១%។

ការថយចុះនេះដោយសារការថយចុះនៃប្រាក់ចំណូលចំនួន ២.៩៩២.៧៤១ពាន់រៀល (៧៤១.១៩៨ដុល្លារអាមេរិក) ឬស្មើនឹង ១០,០៣% និងចំណាយរដ្ឋបាលទូទៅ និងការលក់មានការកើនឡើងចំនួន ១.៥៥៤.៨៣១ពាន់រៀល (៣៨០.៤៧៨ដុល្លារអាមេរិក) ឬស្មើនឹង ២១,៧៧% ។ ការថយចុះនៃអត្រាពន្ធមធ្យមចំនួន ១,៤៣% ពី ២១,៣២% ក្នុងត្រីមាសទី៤ ឆ្នាំ២០១៩ ទៅ ២២,៧៥% ក្នុងត្រីមាសទី៤ ឆ្នាំ២០២០ ដោយសារចំណាយពន្ធលើប្រាក់ចំណេញមានការថយចុះចំនួន ៦៧៤.២១០ ពាន់រៀល (១៦៦.៤៧៩ ដុល្លារអាមេរិក) ឬស្មើនឹង ២០,៣៥% ។

សម្រាប់រយៈពេល១២ខែ គិតត្រឹមថ្ងៃទី៣១ ខែធ្នូ ឆ្នាំ២០២០ ប្រៀបធៀបនឹងរយៈពេល ១២ខែ គិតត្រឹមថ្ងៃទី៣១ ខែធ្នូ ឆ្នាំ២០១៩

បរិយាយ	សម្រាប់ការិយបរិច្ឆេទដែលបានបញ្ចប់សម្រាប់រយៈពេល ១២ខែ		សម្រាប់ការិយបរិច្ឆេទដែលបានបញ្ចប់សម្រាប់រយៈពេល ១២ខែ		បំរែបំរួល		បំរែបំរួល	
	ថ្ងៃទី៣១ ខែធ្នូ ឆ្នាំ២០២០		ថ្ងៃទី៣១ ខែធ្នូ ឆ្នាំ២០១៩					
	ដុល្លារអាមេរិក	ពាន់រៀល	ដុល្លារអាមេរិក	ពាន់រៀល	ដុល្លារអាមេរិក	%	ពាន់រៀល	%
ប្រាក់ចំណេញមុនបង់ពន្ធ (ក)	១២.៥៥៤.៧១៣	៥១.១៩៨.១២០	១៤.៦៤៩.២២៤	៥៩.៣៥៨.៦៥៦	(២.០៩៤.៥១១)	-១៤,៣០%	(៨.១៦០.៥៣៦)	-១៣,៧៥%
ចំណាយពន្ធលើប្រាក់ចំណេញ(ខ)	(២.៧៤៧.៥៦៩)	(១១.២០៤.៥៨៦)	(២.៨៤៧.៤៩៦)	(១១.៥៣៨.០៥៤)	៩៩.៩៦៥	-៣,៥១%	៣៣៣.៤៦៨	-២,៨៩%
ប្រាក់ចំណេញសុទ្ធសម្រាប់ការិយបរិច្ឆេទ	៩.៨០៧.១៤៤	៣៩.៩៩៣.៥៣៤	១១.៨០១.៧២៨	៤៧.៨២០.៦០២	(១.៩៩៤.៥៨២)	-១៦,៩០%	(៧.៨២៧.០៦៨)	-១៦,៣៧%
លទ្ធផលលម្អិតក្នុងការិយបរិច្ឆេទ	១០.០២៥.៥០១	៤០.៨៨៣.៩៩៤	១១.៨៩២.២៥៩	៤៨.១៨៧.៤៣៤	(១.៨៦៦.៧៥៦)	-១៥,៧០%	(៧.៣០៣.៤៤០)	-១៥,១៦%
អត្រាពន្ធមធ្យម(ខ)/(ក)	-២១,៨៨%	-២១,៨៨%	-១៩,៤៤%	-១៩,៤៤%				

ក. ស. ភ. ទទួលបានប្រាក់ចំណេញសុទ្ធសម្រាប់រយៈពេល១២ខែ ឆ្នាំ២០២០ ចំនួន ៣៩.៩៩៣.៥៣៤ពាន់រៀល (៩.៨០៧.១៤៤ ដុល្លារអាមេរិក) និងសម្រាប់ រយៈពេល១២ខែ ឆ្នាំ២០១៩ ចំនួន ៤៦.៨០៦.២៤៤ពាន់រៀល (១១.៨០១.៧២៨ ដុល្លារអាមេរិក) ដែលបង្ហាញឱ្យឃើញការថយចុះនូវប្រាក់ចំណេញសុទ្ធចំនួន ៧.៨២៧.០៦៨ពាន់រៀល (១.៩៩៤.៥៨២ ដុល្លារអាមេរិក) ឬស្មើនឹង ១៦,៣៧%។

ការថយចុះនេះដោយសារការកើនឡើងចំណាយរដ្ឋបាលទូទៅ និងការលក់ចំនួន ១៨,១៩% សម្រាប់រយៈពេល១២ខែ ឆ្នាំ២០២០។ ការថយចុះនៃអត្រាពន្ធមធ្យម ចំនួន ២,៤៥% ពី ១៩,៤៤% សម្រាប់រយៈពេល១២ខែ ឆ្នាំ២០១៩ ទៅ ២១,៨៨% សម្រាប់រយៈពេល១២ខែ ឆ្នាំ២០២០ ដោយសារចំណាយពន្ធលើប្រាក់ចំណេញមានការថយ ចុះចំនួន ៣៣៣.៤៧៦ ពាន់រៀល (៩៩.៩២៩ ដុល្លារអាមេរិក) ឬស្មើនឹង ២,៨៩% ។

៥. ការវិភាគពីកត្តានិងនិន្នាការដែលប៉ះពាល់ដល់ស្ថានភាពនិងលទ្ធផលហិរញ្ញវត្ថុ

៥.១. កំរិតនៃការជួញដូរក្នុងតំបន់និងជាសកលនិងសកលការបន្ថែមកម្ម

ស្ថានភាពហិរញ្ញវត្ថុ និងលទ្ធផលប្រតិបត្តិការរបស់ ក. ស. ភ. អាស្រ័យលើបរិមាណកុងតឺន័រឆ្លងកាត់ និង សកម្មភាពដឹកជញ្ជូនឆ្លងកាត់កំពង់ផែដែលពឹងផ្អែកលើទំហំពាណិជ្ជកម្មក្នុងស្រុក និងទូទាំងពិភពលោក ព្រមទាំងបរិមាណនៃការនាំចេញនិងការនាំចូលក្នុងតំបន់ដែលត្រូវបានធ្វើប្រតិបត្តិការ។ បរិមាណនៃការ ជួញដូរក្នុងស្រុក និងទូទាំងពិភពលោក និងបរិមាណនៃការនាំចេញ និងនាំចូលក្នុងស្រុកដែលបានធ្វើ ប្រតិបត្តិការនេះទទួលរងផលប៉ះពាល់ដោយសារការផ្លាស់ប្តូរលក្ខខណ្ឌសេដ្ឋកិច្ចហិរញ្ញវត្ថុ និងនយោបាយ ក្នុងតំបន់ និងសកលដែលហួសពីការគ្រប់គ្រងរបស់ ក. ស. ភ.។

៥.២. សមត្ថភាពទទួលកុងតឺន័រនៅចំណតផែកុងតឺន័រ LM១៧

ការលើកដាក់ចំបងៗត្រូវបានធ្វើឡើងនៅចំណតផែកុងតឺន័រ LM១៧។ ក. ស. ភ. មានសមត្ថភាព លើកដាក់ទំនិញជាកុងតឺន័រប្រមាណ ២៩០,៨៥៧ ជីអ៊ីយូ ក្នុងមួយឆ្នាំ គិតត្រឹមថ្ងៃទី៣១ ខែធ្នូ ឆ្នាំ២០២០។ ក. ស. ភ. ដើម្បីឆ្លើយតបនឹងកំណើននាឆ្នាំបន្ទាប់ ក. ស. ភ. មានគម្រោងនឹងបញ្ចប់ការអភិវឌ្ឍហេដ្ឋា- រចនាសម្ព័ន្ធផែដំណាក់កាលទី៣ ដែលនឹងបង្កើនសមត្ថភាពលើកដាក់កុងតឺន័រនៅចំណតផែកុងតឺន័រ LM១៧ បន្ថែមចំនួន ២០០.០០០ ជីអ៊ីយូ។

បរិយាយ	សមត្ថភាពលើកដាក់				ផែនការ ឆ្នាំ២០២១
	ឆ្នាំ២០១៧	ឆ្នាំ២០១៨	ឆ្នាំ២០១៩	ឆ្នាំ២០២០	
ចំណតផែកុងតឺន័រ LM១៧ (ជីអ៊ីយូ)	១៨៤.៨០៥	២១៣.៥៧១	២៨១.០៤៥	២៩០.៨៥៧	៣២១.០៦៦

៥.៣. ប្រសិទ្ធភាពនៃប្រតិបត្តិការ

ដើម្បីបង្កើនប្រសិទ្ធភាពខ្ពស់ក្នុងប្រតិបត្តិការ ក. ស. ភ. មានគោលការណ៍កាត់បន្ថយចំណាយថ្លៃដើម ដោយប្រើធនធានដែលមានស្រាប់ និងការបំពាក់គ្រឿងចក្រលើកដាក់ទំនើបៗសម្រាប់បំរើឱ្យប្រតិបត្តិការ។ ជាក់ស្តែង ក. ស. ភ. បានអនុវត្តនូវវិធានការដូចខាងក្រោម ដើម្បីបង្កើនប្រសិទ្ធភាពប្រតិបត្តិការ៖

- បន្តបំពាក់គ្រឿងចក្រលើកដាក់ទំនើបៗដើម្បីបង្កើនល្បឿននៃការលើកដាក់ទំនិញនិង កាត់បន្ថយការរង់ចាំដោយសារការខូចខាតគ្រឿងចក្រ
- បន្តជម្រុញសមត្ថភាពផ្នែកប្រតិបត្តិការតាមរយៈការបណ្តុះបណ្តាល
- ពង្រីកចំណតផែដើម្បីធានាថានាវាដឹកកុងតឺន័រអាចដឹកជញ្ជូនចេញចូលបានលឿន និង ប្រកបដោយប្រសិទ្ធភាព
- ការពង្រីកទីលានស្តុកកុងតឺន័រដំហានទី៣ នៅចំណតផែកុងតឺន័រ LM១៧
- គ្រប់គ្រងទីលានស្តុកកុងតឺន័រឱ្យមានប្រសិទ្ធភាព ដោយកាត់បន្ថយការរក្សាទុកកុងតឺន័រ នៅលើទីលានក្នុងរយៈពេលយូរ
- ប្រើប្រាស់ចំណតផែឱ្យមានប្រសិទ្ធភាព ដោយការរៀបចំទីតាំងចូលចតនាវាទៅតាម ផែនការច្បាស់លាស់។

៥.៤. តម្លៃ

ក្នុងគោលបំណងដើម្បីរក្សាអតិថិជន ដែលមានស្រាប់ និងទាក់ទាញអតិថិជនថ្មី បន្ថែមទៀត ក. ស. ភ. បានផ្តល់តម្លៃអនុគ្រោះ លើសេវាពន្ធនាវា ដល់នាវាទេសចរណ៍ នាវាដឹកជញ្ជូនទំនិញរាយ និង នាវាដឹកជញ្ជូនកុងតឺន័រ និងប្រភេទនាវាដឹកជញ្ជូនទំនិញផ្សេងៗទៀត។ ជាមួយគ្នានេះដែរ ក. ស. ភ. ក៏បានផ្តល់តម្លៃអនុគ្រោះដល់សេវាកម្មលើកដាក់ទំនិញរាយ ទាំងនៅចំណតផែកុងតឺន័ររបស់ ក. ស. ភ. និង នៅក្រៅចំណតផែរបស់ ក. ស. ភ.។ ក្រៅពីការអនុគ្រោះថ្លៃសេវាកម្មលើកដាក់ទំនិញរាយ ក. ស. ភ. ក៏បាន ផ្តល់តម្លៃអនុគ្រោះជាកញ្ចប់សម្រាប់សេវាកម្មលើកដាក់កុងតឺន័រ (Stevedore) ដល់ក្រុមហ៊ុនដឹកជញ្ជូន កុងតឺន័រទាំងអស់ដោយផ្អែកតាមបរិមាណកុងតឺន័រដែលដឹកជញ្ជូនបាន។ នេះមានន័យថា បើនាវាដឹកជញ្ជូន កុងតឺន័ររបស់ក្រុមហ៊ុនណាមួយ ដែលដឹកជញ្ជូនកុងតឺន័របានកាន់តែច្រើន នឹងទទួលបានការបញ្ចុះតម្លៃ លើកទឹកចិត្តកាន់តែច្រើន។

៥.៥. ការតភ្ជាប់រវាងផែរណប

ការតភ្ជាប់រវាងផែរណបដើរតួនាទីយ៉ាងសំខាន់ ដែលក្រុមហ៊ុនដឹកជញ្ជូនធ្វើការជ្រើសរើសកំពង់ផែ សម្រាប់ការដឹកជញ្ជូនទំនិញ។ ការតភ្ជាប់រវាងផែរណបដែលមានប្រសិទ្ធភាពអាចជំរុញឱ្យ អ្នកដឹកជញ្ជូន កាត់បន្ថយពេលវេលាដឹកជញ្ជូន។ ប្រសិទ្ធភាពចរាចរណ៍រវាងផែរណប អាស្រ័យទៅលើសេវាកម្មផែរណប ផ្សេងទៀតដែលគ្រប់គ្រងលើចរាចរណ៍នៃការដឹកជញ្ជូនទំនិញ ព្រោះថាទីតាំងរបស់ ក. ស. ភ. មាន អំណោយផលសម្រាប់ការប្រមូលទំនិញដើម្បីដឹកជញ្ជូនតាមផ្លូវទឹក។

៥.៦. ការរំលស់

ការរំលស់កើតឡើងពីការរំលស់ហេដ្ឋារចនាសម្ព័ន្ធ និងសម្ភារកំពង់ផែ រួមទាំង ចំណតនាវា អគារ ឃ្នាំង និងគ្រឿងចក្រលើកដាក់។ ការប៉ាន់ស្មានអាយុកាលប្រើប្រាស់ទ្រព្យសំខាន់ៗ មានដូចជាចំណត នាវា អគារ (១០-៥០ឆ្នាំ) គ្រឿងចក្រគ្រឿងម៉ាស៊ីន (១០-១៥ឆ្នាំ) គ្រឿងសង្ហារឹម និងគ្រឿងបំពាក់ (៥ឆ្នាំ) កុំព្យូទ័រ (៥-១៥ឆ្នាំ) សម្ភារការិយាល័យ និងផ្សេងៗ (៥-១៥ឆ្នាំ) និងយានយន្ត (៨-១៥ឆ្នាំ)។ វិធីសាស្ត្ររំលស់ អាយុកាលប្រើប្រាស់ និងតម្លៃកាកសំណល់ត្រូវបានពិនិត្យ នៅរៀងរាល់កាលបរិច្ឆេទរាយការណ៍ ហើយ ត្រូវកែសម្រួលប្រសិនបើសមស្រប។

ខ- កត្តាសំខាន់ៗដែលប៉ះពាល់លើផលចំណេញ

ខ. កត្តាសេដ្ឋកិច្ចជាតិ តំបន់ និងសកល

បរិមាណទំនិញឆ្លងកាត់ ក. ស. ភ. ទាក់ទងដោយផ្ទាល់ទៅនឹង កត្តាសេដ្ឋកិច្ចជាតិតំបន់ ឬ សកល។ ជាការចាំបាច់ដែល ក. ស. ភ. ត្រូវធ្វើការវិភាគសេដ្ឋកិច្ច និងពាណិជ្ជកម្ម ដើម្បីបានដឹងនូវនិន្នាការ កំណើន ឬការធ្លាក់ចុះនៃតម្រូវការដឹកជញ្ជូន។ នេះជាមូលដ្ឋាន ដើម្បីរៀបចំឆ្លើយតបបានទាន់ពេលវេលា ក៏ដូចជា ធ្វើផែនការវិនិយោគហេដ្ឋារចនាសម្ព័ន្ធ ឬក៏បំពាក់គ្រឿងចក្របានសមស្រប។ នេះក៏អាចជួយឱ្យ ក. ស. ភ. ជៀសបានពីការវិនិយោគហួសតម្រូវការ ដែលធ្វើឱ្យខាតប្រយោជន៍ពីការប្រើប្រាស់ទុន ឬកប់ទុន ក្នុងករណី ដែលតម្រូវការដឹកជញ្ជូនអាចធ្លាក់ចុះ។

២. ការគ្រប់គ្រងថ្លៃដើមនៃសេវាកម្ម

ការរក្សាបាននូវភាពប្រកួតប្រជែងខ្ពស់ក្នុងទីផ្សារ ជាកត្តាសំខាន់សម្រាប់និរន្តរភាពនៃការរីកលូតលាស់របស់ ក. ស. ភ. ក្នុងនោះ គឺគុណភាពសេវាកម្ម និងតម្លៃសេវាកម្មសមរម្យ។ ដើម្បីធានាបាននូវតម្លៃថ្លៃដើមនៃសេវាកម្មប្រកួតប្រជែង ក. ស. ភ. យកចិត្តទុកដាក់លើការគ្រប់គ្រងចំណាយប្រតិបត្តិការមួយចំនួនដូចខាងក្រោម៖

២.១. ចំណាយបៀវត្ស និងអត្ថប្រយោជន៍ផ្សេងៗទៀតលើបុគ្គលិក

ផ្នែកមួយនៃការចំណាយច្រើន គឺទៅលើបៀវត្សបុគ្គលិក និងអត្ថប្រយោជន៍ផ្សេងៗដែលស្មើនឹងអត្រា ២៣,០៣% (អត្រា ៦,១៥% ជាបៀវត្សបុគ្គលិកផ្នែកប្រតិបត្តិការ និងអត្រា ១៦,៨៩% ជាបៀវត្សបុគ្គលិកផ្នែករដ្ឋបាល និងអត្ថប្រយោជន៍ផ្សេងៗ) ធៀបនឹងចំណូលសរុបពីផលអាជីវកម្ម និងសេវាកម្មក្នុងត្រីមាសទី៤ ឆ្នាំ២០២០ ដែលបានកត់ត្រាជាចំណាយថ្លៃដើមនៃសេវាកម្ម និងចំណាយរដ្ឋបាលទូទៅ។ ទោះជាយ៉ាងណាក. ស. ភ. បានរៀបចំផែនការធនធានមនុស្សត្រឹមត្រូវតាមទំហំការងារ និងការរៀបចំប្រាក់បៀវត្ស យោងតាមបរិមាណក្នុងតំរូវការកាត់(ធីអ៊ីយូ) ដែលជួយឲ្យការចំណាយលើបុគ្គលិកមិនមានការប៉ះពាល់ខ្លាំងលើប្រាក់ចំណេញ។

២.២. ចំណាយថ្លៃដងយោង

ចំណាយថ្លៃដើមនៃសេវាកម្មដ៏ធំមួយផ្នែកទៀតគឺចំណាយថ្លៃដងយោងដែលស្មើនឹង ៧,៤៦% បើធៀបទៅនឹងចំណូលសរុបពីផលអាជីវកម្ម និងសេវាកម្ម ក្នុងត្រីមាសទី៤ ឆ្នាំ២០២០។ ក. ស. ភ. បានចុះកិច្ចសន្យាជាមួយក្រុមហ៊ុនដៃគូអាជីវកម្មចំនួនបី ក្នុងការប្រើប្រាស់ដងយោង សម្រាប់សេវាកម្មលើកដាក់លើស្ពានដែរ។ យោងតាមកិច្ចសន្យាភាគរយនៃការបែងចែកប្រាក់ចំណូលទៅកាន់ក្រុមហ៊ុនដៃគូនៅត្រឹម៨០% បន្ទាប់ពីការធ្វើប្រតិបត្តិការបានរយៈពេល៣ ទៅ ៤ឆ្នាំ។ ក. ស. ភ. រំពឹងថាចំណាយថ្លៃដងយោងនឹងបន្តកើនឡើង ព្រោះកំណើនបរិមាណទំនិញឆ្លងកាត់ត្រូវបានព្យាករណ៍ថាបន្តឡើងខ្ពស់ក្នុងពេលខាងមុខ។ យ៉ាងណាមិញការចំណាយនេះ គឺប៉ះពាល់ដល់ចំណេញតិចតួចប៉ុណ្ណោះពីព្រោះការកើនឡើងនៃបរិមាណក្នុងតំរូវការបានធ្វើឲ្យចំណូលរបស់ ក. ស. ភ. មានការកើនឡើងដូចគ្នា។ តារាងខាងក្រោមនេះបង្ហាញពីភាគរយនៃការបែងចែកប្រាក់ចំណូល៖

ម្ចាស់ដងយោង	ឈ្មោះដងយោង	ចំនួន	សមត្ថភាព (តោន)	ចំណែកប្រាក់ចំណូលរបស់ម្ចាស់ដងយោង	ចំណែកប្រាក់ចំណូលរបស់ ក. ស. ភ.	កាលបរិច្ឆេទកិច្ចសន្យា
Sovereign	ដងយោងបណ្តែតទី១	១	៨០	៨០%	២០%	០១/០២/២០២១-៣១/០១/២០២២
	ដងយោងបណ្តែតទី២	១	៦០	៨០%	២០%	
		១	៤១	៩០%	១០%	០១/០១/២០១៣-៣១/១២/២០១៣

ម្ចាស់ ដងយោង	ឈ្មោះ ដងយោង	ចំនួន	សមត្ថ ភាព (គោន)	ចំណែក ប្រាក់ ចំណូល របស់ ម្ចាស់ដង យោង	ចំណែក ប្រាក់ ចំណូល របស់ ក. ស. ភ.	កាលបរិច្ឆេទ កិច្ចសន្យា
Jeong Myeong International Co.,Ltd	ដងយោង			៨៥%	១៥%	០១/០១/២០១៤-៣១/១២/២០១៤
	ចល័តទី១			៨០%	២០%	០១/០១/២០១៥-៣១/១២/២០២៤

* ក្រុមហ៊ុន Sung kwang បានប្តូរឈ្មោះទៅជាក្រុមហ៊ុន Jeong Myeong International Co., Ltd. ។

៣.កាតព្វកិច្ចពន្ធផ្សេងៗ

ក. ស. ភ.ស្ថិតក្រោមច្បាប់សហគ្រាសពាណិជ្ជកម្មពាក់ព័ន្ធនឹងបញ្ហាពន្ធដារ។ ក. ស. ភ. ស្ថិតនៅក្រោមរបបស្វ័យប្រកាស និងចាត់ទុកជាអ្នកជាប់ពន្ធនៃចំពោះការបង់ពន្ធ។ ដូចនេះ ក. ស. ភ. មានកាតព្វកិច្ចបង់ពន្ធ និងអាករតាមការកំណត់នៃច្បាប់និងបទប្បញ្ញត្តិជាធរមាន។

៣.១. ពន្ធលើប្រាក់ចំណេញ

ក. ស. ភ. មានកាតព្វកិច្ចបង់ពន្ធលើប្រាក់ចំណេញក្នុងអត្រា២០% ដោយបង់ប្រាក់រំដោះពន្ធលើប្រាក់ចំណេញ ១% នៃផលរបបប្រចាំខែ។ ប្រាក់រំដោះពន្ធលើប្រាក់ចំណេញ ១% ប្រចាំខែនឹងត្រូវទូទាត់កាត់កងជាមួយពន្ធលើប្រាក់ចំណេញ ២០% នៃចុងឆ្នាំសារពើពន្ធនីមួយៗ។ ក. ស. ភ. ធ្វើការបោះផ្សាយលក់មូលបត្រកម្មសិទ្ធិនៅថ្ងៃទី៩ ខែធ្នូ ឆ្នាំ២០១៥។ យោងតាមអនុក្រឹត្យលេខ០១អនក្រ.បក ចុះថ្ងៃទី៨ ខែមករា ឆ្នាំ២០១៥ ស្តីពីការលើកទឹកចិត្តពន្ធដារក្នុងវិស័យមូលបត្រសហគ្រាសបោះផ្សាយលក់មូលបត្រកម្មសិទ្ធិទទួលបានការលើកទឹកចិត្តដោយបន្ថយពន្ធលើប្រាក់ចំណេញចំនួន ៥០% នៃពន្ធលើប្រាក់ចំណេញត្រូវបង់សម្រាប់រយៈពេល៣ឆ្នាំគិតចាប់ពីថ្ងៃដែលអនុក្រឹត្យនេះចូលជាធរមាន។ ជាមួយគ្នានេះដែរចាប់ពីឆ្នាំ២០១៩ តទៅ ក. ស. ភ. ឈប់ទទួលបានការលើកទឹកចិត្តពន្ធដារក្នុងវិស័យមូលបត្រ ដូចនេះ ក. ស. ភ. នឹងអនុវត្តកាតព្វកិច្ចពន្ធលើប្រាក់ចំណេញដូចធម្មតាវិញ។

៣.២. អាករលើតម្លៃបន្ថែម

ក. ស. ភ. ជាក្រុមហ៊ុនដែលចុះបញ្ជីអាករលើតម្លៃបន្ថែម។ ក. ស. ភ. បានគិតអាករលើតម្លៃបន្ថែមតាមអត្រា១០% នៃចំនួនទឹកប្រាក់លើវិក្កយបត្រពេលដែលចេញវិក្កយបត្រទៅអតិថិជន។ ក. ស. ភ. ជាភ្នាក់ងារប្រមូលពន្ធនេះជូនរាជរដ្ឋាភិបាលព្រោះនេះជាអាករលើធាតុចេញរបស់ ក. ស. ភ.។ អាករលើធាតុចេញនេះនឹងត្រូវកាត់កងជាមួយអាករលើធាតុចូល១០%នៅពេលដែល ក. ស. ភ. បង់ប្រាក់ទៅអ្នកផ្គត់ផ្គង់សម្រាប់ការទិញ។

៣.៣. ពន្ធកាត់ទុកលើចំណូលការប្រាក់

ក. ស. ភ. មានកាតព្វកិច្ចបង់ពន្ធកាត់ទុកលើចំណូលការប្រាក់តាមអត្រា ៤% លើបញ្ជីទូទៅ និង ៦% លើបញ្ជីមានកាលកំណត់។ បច្ចុប្បន្ន ក. ស. ភ. មានបញ្ជីមានកាលកំណត់នៅធនាគារពាណិជ្ជកម្មក្រៅប្រទេសនៃកម្ពុជា (FTB) ។

៣.៤. ពន្ធនាំចូល

ក. ស. ភ. មានកាតព្វកិច្ចបង់ពន្ធនាំចូលលើសម្ភារ និងវត្ថុធាតុដើមតាមអត្រាចន្លោះពី ៧% ទៅ ៣៥% អាស្រ័យលើប្រភេទទំនិញនីមួយៗដែលកំណត់ដោយអគ្គនាយកដ្ឋានគយ និងរដ្ឋាករ។ យោងតាមគម្រោងអភិវឌ្ឍន៍ហេដ្ឋារចនាសម្ព័ន្ធដែដំណាក់កាលបន្ទាប់ នៅចំណាត់ថ្នាក់ក្នុងតំបន់ LM១៧ នៅឆ្នាំ២០២០ ក. ស. ភ. នឹងគ្រោងនាំចូលគ្រឿងចក្រលើកដាក់ក្នុងតំបន់ ដូចនេះ ចំណាយលើពន្ធនាំចូលនឹងមានការកើនឡើង។

គ- ការប្រែប្រួលសំខាន់ៗលើការលក់ និងចំណូល

ចំណូលសំខាន់របស់ ក. ស. ភ. រួមមានប្រាក់ចំណូលពីការលើកដាក់ក្រោមដងយោង (Stevedoring) ការលើកដាក់នៅទីលាន (LOLO) និងចំណូលកិច្ចការផងដែរដែលពាក់ព័ន្ធនឹងការដឹកជញ្ជូនក្នុងតំបន់ ដែលស្មើប្រមាណ ៩៥% ធៀបនឹងចំណូលសរុបពីផលអាជីវកម្ម និងសេវាកម្ម ក្នុងត្រីមាសទី៤ ឆ្នាំ២០២០។ កត្តាសំខាន់នៃការកើនឡើងប្រាក់ចំណូល គឺបានមកពីកំណើនចំនួនក្នុងតំបន់ ទំនិញរាយ នាវាឆ្លងកាត់ និងចំណុះនាវា ស្របតាមការលូតលាស់ វិស័យសំណង់ វិស័យកសិកម្មវិស័យពាណិជ្ជកម្ម និងវិស័យឧស្សាហកម្មវាយនភណ្ឌ(សំលៀកបំពាក់និងស្បែកជើង)។ ជាមួយគ្នានេះដែរ ការដាក់ឱ្យដំណើរការនូវកំពង់ផែមេ កែម៉ែបប្រទេសវៀតណាម ក៏ជាប្រភពនៃកំណើនបរិមាណក្នុងតំបន់ឆ្លងកាត់ ក. ស. ភ.។ ជាក់ស្តែង ការដឹកជញ្ជូនឆ្លងកាត់ ក. ស. ភ. ទៅកាន់កំពង់ផែមេ កែម៉ែប មានការចំណេញពេលវេលាដោយដឹកជញ្ជូនទៅផ្ទាល់ទៅកាន់ប្រទេសក្នុងតំបន់ប៉ាស៊ីហ្វិកប៉ែកខាងកើត និងសហរដ្ឋអាមេរិកប៉ែកខាងលិច។

ឃ- ផលប៉ះពាល់នៃការប្តូររូបិយបណ្ណអត្រាការប្រាក់និងថ្លៃទំនិញ

១. ផលប៉ះពាល់ពីអត្រាប្តូរប្រាក់

ក. ស. ភ. បានកត់ត្រាបញ្ជីគណនេយ្យ ដោយប្រើប្រាស់រូបិយបណ្ណដុល្លារអាមេរិក ដោយសារចំណូលពីប្រតិបត្តិការអាជីវកម្ម និងសេវាកម្មភាគច្រើនជាប្រាក់ដុល្លារអាមេរិក និងការទូទាត់លើការងារជូសជុលគ្រឿងចក្រធំៗ ប្រេងឥន្ធនៈ និងចំណាយផ្សេងៗមួយចំនួនទៀត ក៏ជាប្រាក់ដុល្លារអាមេរិកដែរ លើកលែងតែការចំណាយលើប្រាក់បៀវត្ស និងការបង់ពន្ធ។ ហេតុដូច្នេះនេះផលប៉ះពាល់ពីអត្រាប្តូរប្រាក់សម្រាប់ ក. ស. ភ. គឺមានកម្រិតអប្បបរមា។

២. ផលប៉ះពាល់ពីអត្រាការប្រាក់

ក. ស. ភ. មិនបានកត់ត្រាបំណុលហិរញ្ញវត្ថុដែលមានអត្រាការប្រាក់ថេរតាមតម្លៃទីផ្សារដោយសារភាពលំអៀងត្រូវបានបញ្ចូលក្នុងរបាយការណ៍លំដាប់ចំណេញ ឬខាតនោះទេហើយ ក. ស. ភ. ក៏ពុំមានឧបករណ៍ហិរញ្ញវត្ថុដេរីវេទីវនាចុងការិយបរិច្ឆេទនេះដែរ។ ដូច្នេះការផ្លាស់ប្តូរអត្រាការប្រាក់នាចុងការិយបរិច្ឆេទពុំមានផលប៉ះពាល់ដល់ប្រាក់ចំណេញ ឬខាតនោះទេ របស់ ក. ស. ភ.។

៣. ផលប៉ះពាល់ពីការប្រែប្រួលតម្លៃប្រេងឥន្ធនៈ

ប្រតិបត្តិការរបស់ ក. ស. ភ. ពឹងផ្អែកយ៉ាងខ្លាំងទៅលើគ្រឿងចក្រ ដែលមានតម្រូវការប្រើប្រាស់ប្រេងឥន្ធនៈខ្ពស់។ ការប្រែប្រួលតម្លៃប្រេងឥន្ធនៈ នឹងប៉ះពាល់ដល់ថ្លៃដើមសេវាកម្ម។ អាស្រ័យហេតុនេះ ក. ស. ភ. បានពង្រឹងការគ្រប់គ្រងលើចំណាយប្រតិបត្តិការតាមរយៈការបង្កើនប្រសិទ្ធភាពការងារលើកដាក់ការរៀបចំទីលានស្តុកកុងតឺន័រ ដែលអាចកាត់បន្ថយការលើកដាក់ និងការចល័តគ្រឿងចក្រច្រើនដែលមិនចាំបាច់។ ជាមួយគ្នានេះដែរ ក. ស. ភ. បានបំពាក់គ្រឿងចក្រទំនើបៗក្នុងការលើកដាក់ដែលប្រើប្រាស់ថាមពលអគ្គិសនីជំនួសវិញ។

ង- ផលប៉ះពាល់ពីអតិផរណា

កំណើននៃត្រាអតិផរណាអាចមានផលប៉ះពាល់ដល់ការចំណាយ និងការវិនិយោគរបស់ក្រុមហ៊ុនព្រោះតម្លៃទំនិញមានការកើនឡើង ហើយអំណាចទិញបានថយចុះ។ ប៉ុន្តែ យោងតាមរបាយការណ៍របស់ធនាគារពិភពលោក កម្ពុជាមានអត្រាអតិផរណាជាមធ្យម ២,១០% ក្នុងឆ្នាំ២០២០ ដែលកម្រិតអតិផរណានេះ ពុំប៉ះពាល់ធ្ងន់ធ្ងរដល់ស្ថានភាពហិរញ្ញវត្ថុ និងលទ្ធផលប្រតិបត្តិការ ក. ស. ភ. នោះទេ។

ច- គោលនយោបាយសេដ្ឋកិច្ច សារពើពន្ធ និងរូបិយវត្ថុរបស់រាជរដ្ឋាភិបាល

ក. ស. ភ. បាន និងកំពុងទទួលផលពីគោលនយោបាយសំខាន់ៗរបស់រាជរដ្ឋាភិបាល ដែលក្នុងនោះរួមមាន ដូចខាងក្រោម៖

- ❖ គោលនយោបាយស្តីពីការជម្រុញការនាំចេញអង្ករបាននិងកំពុងផ្តល់ផលវិជ្ជមានដល់កំណើននៃការនាំចេញផលិតផលនេះតាម ក.ស.ភ.
- ❖ គោលនយោបាយក្នុងការអនុគ្រោះពន្ធលើការនាំចូលឧបករណ៍/គ្រឿងចក្រកសិកម្មនាំឱ្យមានការវិនិយោគខ្លាំងលើវិស័យកសិកម្ម
- ❖ កិច្ចខិតខំប្រឹងប្រែងរបស់រាជរដ្ឋាភិបាលក្នុងការស្វែងរកការអនុគ្រោះពន្ធ និងកូតាពីប្រទេសជាដៃគូ បាននិងកំពុងជម្រុញឱ្យមានការនាំចេញខ្ពស់
- ❖ ការរៀបចំឱ្យមានតំបន់សេដ្ឋកិច្ចពិសេស និងភស្តុភារគយមានដែនកំណត់បាននិងកំពុងទាក់ទាញឱ្យមានការវិនិយោគដោយផ្ទាល់ពីបរទេស
- ❖ គោលនយោបាយឧស្សាហកម្មកម្ពុជាឆ្នាំ២០១៥-២០២៥ បាននិងកំពុងទាក់ទាញវិនិយោគិនឱ្យមកវិនិយោគនៅប្រទេសកម្ពុជា និងការបង្កើតរោងចក្រជុនធ្ងន់ព្រមទាំងសហគ្រាសជុនតូចនិងមធ្យម
- ❖ គោលនយោបាយរបស់រាជរដ្ឋាភិបាលជម្រុញការដឹកជញ្ជូនតាមផ្លូវទឹក
- ❖ ធនាគារជាតិនៃកម្ពុជា បាននិងកំពុងបន្តអនុវត្តគោលនយោបាយរូបិយវត្ថុតឹងរឹង និងអត្រាប្តូរប្រាក់សេរីដែលមានការគ្រប់គ្រង។ គោលនយោបាយនេះបាននិងកំពុងរួមចំណែក

ក្នុងការបង្កើនទំនុកចិត្តសាធារណៈ ក្នុងបរិស្ថានម៉ាក្រូសេដ្ឋកិច្ចនៃប្រទេសកម្ពុជា និងជម្រុញ
ការធ្វើអាជីវកម្មពីវិស័យឯកជន

- ❖ ការលើកទឹកចិត្តពន្ធដារក្នុងវិស័យមូលបត្រដល់សហគ្រាសបោះផ្សាយលក់មូលបត្រនៅកម្ពុជា
បាននិងកំពុងជម្រុញឱ្យក្រុមហ៊ុនឯកជន និងសហគ្រាសរដ្ឋចូលទីផ្សារមូលបត្រកាន់តែច្រើន
ដែលចូលរួមចំណែកក្នុងការអភិវឌ្ឍសេដ្ឋកិច្ចជាតិ។

ផ្នែកទី ៥
ព័ត៌មានចាំបាច់ផ្សេងទៀតសម្រាប់
ការការពារវិនិយោគិន

សម្រាប់ត្រីមាសទី៤ ឆ្នាំ២០២០ ក. ស. ភ. មានព័ត៌មានចាំបាច់សម្រាប់ការពារវិនិយោគិនដូចខាងក្រោម៖

- បានពិនិត្យ និងអនុម័តរបាយការណ៍ស្តីពីលទ្ធផលការងាររយៈពេល ៩ខែដើមឆ្នាំ២០២០
- បានសម្រេចយល់ព្រមលើសេចក្តីព្រាងឧបសម្ព័ន្ធបំពេញបន្ថែម លើកិច្ចសន្យាជួលដីទីលានស្តុកសំបកកុងតឺន័រ (ICD) ទំហំ ៩,៣ ហិកតា រវាង ក. ស. ភ. និងក្រុមហ៊ុន យុនណាន សេងម៉ៅ អ៊ិនវេសម៉ិន (ខេមបូឌា) ឯ.ក
- បានទទួលជ្រាបអំពីរបាយការណ៍ស្តីពីភាពបម្រែបម្រួលស្ថានភាពកោះ ជម្រៅទឹក និងច្រាំងទន្លេ តាមទន្លេមេគង្គលើ និងមេគង្គក្រោម
- បានពិនិត្យ និងអនុម័តរបាយការណ៍ស្តីពីលទ្ធផលប៉ាន់ស្មានការងារអាជីវកម្ម/ហិរញ្ញវត្ថុប្រចាំឆ្នាំ២០២០
- បានសម្រេចអនុម័តលើផែនការអាជីវកម្ម សេវាកម្ម និងហិរញ្ញវត្ថុ ឆ្នាំ២០២១ របស់ ក. ស. ភ.
- បានសម្រេចយល់ព្រមឱ្យ ក. ស. ភ. កែសម្រួលរចនាសម្ព័ន្ធគ្រប់គ្រង ដោយបង្កើតនាយកដ្ឋានគ្រប់គ្រងគ្រឿងចក្រ និងនាយកដ្ឋានប្រតិបត្តិការនៅតាមចំណតដែរណាប (UM២ KM៦ និងកោះរកា) ពេលដំណើរការប្រតិបត្តិការ ព្រមទាំងចំណតផ្សេងៗទៀត ក្នុងពេលអនាគតដូចជានៅកំពង់ឆ្នាំង ក្រចេះ និងសៀមរាប
- បានពិនិត្យ និងអនុម័តលើករណីស្នើសុំរបស់ក្រុមហ៊ុន ចៀន ឈឹង ថៃ គ្រុប ស្នើសុំពន្យារពេលសងត្រលប់មក ក. ស. ភ. វិញនូវទឹកប្រាក់ ៤.៨៥៧.៨៧៧ ដុល្លារអាមេរិក លើការទូទាត់ថ្លៃបង្គាប់ទិញដីទន្លេបិទ (UM២) ដោយយល់ព្រមពន្យារពេលជូនក្រុមហ៊ុន ចៀន ឈឹង ថៃ គ្រុប ដល់ចុងខែមិថុនា ឆ្នាំ២០២១ ដើម្បីបង់សងត្រលប់មកជូន ក. ស. ភ. វិញដោយគិត អត្រាការប្រាក់ចំនួន ៧,៥%។ ចំពោះទឹកប្រាក់ ១១ លានដុល្លារអាមេរិក សម្រាប់សាងសង់អគាររដ្ឋបាលថ្មីរបស់ ក. ស. ភ. ត្រូវពិភាក្សាជាមួយក្រុមហ៊ុន ចៀន ឈឹង ថៃ គ្រុប បន្ថែមទៀតដើម្បីរកដំណោះស្រាយសមស្រប។ ជាមួយគ្នានេះ ក. ស. ភ. ត្រូវសិក្សាឱ្យបានលម្អិតអំពីជម្រើសផ្សេងៗទៀត ក្នុងករណីនេះ
- បានអនុញ្ញាតជាគោលការណ៍ឱ្យ ក. ស. ភ. រៀបចំបញ្ចូលបុគ្គលិកជាប់កិច្ចសន្យាចំនួន ៣១០ នាក់ ជាបុគ្គលិកក្របខណ្ឌនៃគម្រោងក្របខណ្ឌឆ្នាំ២០២១។ ចំពោះប្រាក់បៀវត្សត្រូវដំឡើងជាដំណាក់ៗ ទៅតាមលទ្ធភាពថវិកា ដោយដាក់បញ្ចូលទៅក្នុងគម្រោងថវិកាឆ្នាំ ចាប់ពីឆ្នាំ ២០២១ តទៅ
- បានអនុញ្ញាតជាគោលការណ៍ពិនិត្យឡើងវិញនូវលក្ខន្តិកៈ ក. ស. ភ. និងលក្ខន្តិកៈបុគ្គលិក ហើយលទ្ធផលសិក្សានេះ ត្រូវដាក់ជូនក្រុមប្រឹក្សាភិបាល ពិនិត្យ និងសម្រេចក្នុងកិច្ចប្រជុំនាពេលខាងមុខ
- បានទទួលជ្រាបអំពីការចុះអនុស្សរណៈនៃការយោគយល់គ្នាជាមួយក្រុមហ៊ុន Positive Energy Industrial Co., Ltd. ដើម្បីធ្វើសមិទ្ធិសិក្សាលើគម្រោងបង្កើតកន្លែងសាងសង់ និងជួសជុលនាវា (Shipyards) ហើយលទ្ធផលនៃការសិក្សានេះ ត្រូវដាក់ជូនក្រុមប្រឹក្សាភិបាល ពិនិត្យ និងសម្រេចក្នុងកិច្ចប្រជុំនាពេលខាងមុខទៀត
- បានសម្រេចអនុញ្ញាតជាគោលការណ៍ឱ្យ ក. ស. ភ. ប្រើប្រាស់កម្ចីវិបារូបស័ (Overdraft) ពីធនាគារ FTB ក្នុងករណីចាំបាច់នាពេលខាងមុខ

- ក្រោយកិច្ចពិភាក្សាគ្នាយ៉ាងហ្មត់ចត់មក ក្រុមប្រឹក្សាភិបាល ក. ស. ភ. បានសម្រេចអនុញ្ញាតឱ្យ ក. ស. ភ. ស្នើសុំទិញផ្តាច់នូវទីតាំងអគីតរោងចក្រក្តារបន្ទះដី៧៨៨ ពីក្រសួងឧស្សាហកម្ម វិទ្យាសាស្ត្រ បច្ចេកវិទ្យា និងនវានុវត្តន៍ និងបន្តការជួលឱ្យអ្នកជួល ដោយដាក់ក្នុងផែនការឆ្នាំ ២០២១។

ហត្ថលេខារបស់អភិបាលកិច្ចនៃស្នងការកម្ពុជា

ថ្ងៃទី ១១ ខែ កុម្ភៈ ឆ្នាំ ២០២១
បានអាន និងឯកភាព



ហត្ថលេខា
ហ្វឺ ចាន់

ប្រធានក្រុមប្រឹក្សាភិបាល និងជាអគ្គនាយក

ថ្ងៃទី ១១ ខែ កុម្ភៈ ឆ្នាំ ២០២១
បានអាន និងឯកភាព



ហត្ថលេខា
សុន បេនា

សមាជិកក្រុមប្រឹក្សាភិបាល
តំណាងក្រសួងសាធារណការ និងដឹកជញ្ជូន

ថ្ងៃទី ១១ ខែ កុម្ភៈ ឆ្នាំ ២០២១
បានអាន និងឯកភាព



ហត្ថលេខា
កែន សឫត្តិ

សមាជិកក្រុមប្រឹក្សាភិបាល
តំណាងក្រសួងសេដ្ឋកិច្ច និងហិរញ្ញវត្ថុ

ថ្ងៃទី ១១ ខែ កុម្ភៈ ឆ្នាំ ២០២១
បានអាន និងឯកភាព



ហត្ថលេខា
ហ្វឺ អាន់ហ៊ាន់

សមាជិកក្រុមប្រឹក្សាភិបាល
អភិបាលឯករាជ្យ

ថ្ងៃទី ១១ ខែ កុម្ភៈ ឆ្នាំ ២០២១
បានអាន និងឯកភាព



ហត្ថលេខា
ឌិត សុបល

សមាជិកក្រុមប្រឹក្សាភិបាល
អភិបាលមិនប្រតិបត្តិតំណាងភាគហ៊ុនិកឯកជន

ថ្ងៃទី ១១ ខែ កុម្ភៈ ឆ្នាំ ២០២១
បានអាន និងឯកភាព



ហត្ថលេខា
យឹម ចៀន

សមាជិកក្រុមប្រឹក្សាភិបាល
តំណាងនិយោជិត ក.ស.ក.



អាសយដ្ឋាន

ចំណតផ្សិតកុងតឺន័រ LM១៧

ភូមិកណ្តាលលើ ឃុំបន្ទាយដៃក ស្រុកកៀនស្វាយ ខេត្តកណ្តាល

ចំណតផ្សិតហូប្រទេស TSM

#៦៤៩ តិរវិថីព្រះស៊ីសុវត្ថិ សង្កាត់ស្រះចក ខណ្ឌដូនពេញ រាជធានីភ្នំពេញ

ចំណតផ្សិតអ្នកដំណើរ និងទេសចរ TS១

តិរវិថីព្រះស៊ីសុវត្ថិ សង្កាត់ស្រះចក ខណ្ឌដូនពេញ រាជធានីភ្នំពេញ

ចំណតផ្សិតទូរិទិ UM២

ភូមិទន្លេបឹង ឃុំទន្លេបឹង ស្រុកត្បូងឃ្មុំ ខេត្តត្បូងឃ្មុំ

បន្ទប់ទទួលផ្គត់ផ្គង់គ្រឿងសំណង់

ភូមិបឹងសាឡាង សង្កាត់បួស្សីកែវ ខណ្ឌបួស្សីកែវ រាជធានីភ្នំពេញ

ទំនាក់ទំនង

អ៊ីម៉ែល : ppapmpwt@online.com.kh

ទូរស័ព្ទ/ទូរសារ : +855 23 427 802

គេហទំព័រ : www.ppap.com.kh

