

ព្រះរាជាណាចក្រកម្ពុជា
ជាតិ សាសនា ព្រះមហាក្សត្រ

របាយការណ៍ ប្រចាំ ២០២៥



កំពង់ផែស្វយ័តភ្នំពេញ
PHNOM PENH AUTONOMOUS PORT

ក្រុមហ៊ុនចុះបញ្ជីលក់មូលបត្រ
LISTED COMPANY

របាយការណ៍ប្រចាំឆ្នាំ ២០២៥

(គិតត្រឹមថ្ងៃទី៣១ ខែធ្នូ ឆ្នាំ២០២៥)

របស់ក្រុមហ៊ុនស្រុកស្រីសោភ័ណ

ទស្សនវិស័យ និងបេសកកម្ម

ទស្សនវិស័យ

- ទស្សនវិស័យរបស់ ក. ស. ភ. គឺរក្សាភាពជាអ្នកគ្រប់គ្រងក្នុងអាជីវកម្មដឹកជញ្ជូនតាមដងទន្លេមេគង្គ និងដើរតួនាទីជាបណ្តាញដឹកជញ្ជូនតាមផ្លូវទឹកប្រកបដោយប្រសិទ្ធភាព សមត្ថភាព និងតម្លាភាព ដើម្បីភ្ជាប់ទំនាក់ទំនងជាមួយដៃគូពាណិជ្ជកម្មក្រៅប្រទេស។

បេសកកម្ម

- បេសកកម្មរបស់ ក. ស. ភ. គឺគ្រប់គ្រង អភិវឌ្ឍ ធ្វើប្រតិបត្តិការហេដ្ឋារចនាសម្ព័ន្ធផែង និងបម្រើសេវាកម្មចម្បង និងសេវាកម្មពាក់ព័ន្ធដទៃទៀត ដើម្បីធានាឱ្យមាននិរន្តរភាព នៃការលូតលាស់ផ្នែកសេដ្ឋកិច្ច និងការរីកចម្រើនក្នុងសង្គមជាតិទាំងមូល។

**១. ព័ត៌មានហិរញ្ញវត្ថុសង្ខេប ប្រាហ៊ីកអំពីព័ត៌មានហិរញ្ញវត្ថុសង្ខេប កម្មសិទ្ធិភាពភាគហ៊ុនិក
ធម្មតា និងស្ថិតិប្រចាំឆ្នាំសង្ខេបពីលទ្ធផលប្រតិបត្តិការ**

១.១. ព័ត៌មានហិរញ្ញវត្ថុសង្ខេប

បរិយាយ		៣១ ធ្នូ ឆ្នាំ២០២៥	៣១ ធ្នូ ឆ្នាំ២០២៤	៣១ ធ្នូ ឆ្នាំ២០២៣
ស្ថានភាពហិរញ្ញវត្ថុ (ពាន់រៀល)				
ទ្រព្យសកម្មសរុប		១ ២២៤ ៩២៣ ៩៨៣	១ ០៧៦ ០៨៤ ២២២	១ ០៤០ ៨៨៣ ៥៣៣
ចំណូលសរុប		៣២១ ៧៥៨ ៧៧៣	២៤៣ ៥៦៤ ៩៧៥	២៤៤ ១២៣ ១៤៣
មូលធនសរុប		៩០៣ ១៦៥ ២១០	៨៣២ ៥១៩ ២៤៧	៧៩៦ ៧៦០ ៣៩០
លទ្ធផលហិរញ្ញវត្ថុ (ពាន់រៀល)				
		ឆ្នាំ២០២៥	ឆ្នាំ២០២៤	ឆ្នាំ២០២៣
ចំណូលសរុប		២០១ ៨០២ ៥៥១	១៦៩ ៣០៥ ៤៥២	១៤២ ០៣៥ ៤៨០
ចំណេញ/(ខាត) មុនបង់ពន្ធ		៩៦ ៩២១ ១៥៩	៦៦ ២៨៧ ៦៦៦	៥០ ១១៩ ១៣២
ចំណេញ/(ខាត) សុទ្ធក្នុងការិយបរិច្ឆេទ		៧៧ ៥៥២ ៦៧០	៥២ ៧៤៩ ៦៤៥	៣៨ ៦០៥ ៩៦៦
លទ្ធផលលម្អិតក្នុងការិយបរិច្ឆេទ		៧៥ ២៧៥ ៦៦៦	៤០ ៣៨៨ ៥៦០	៣១ ៧៣២ ៧២៦
អនុបាតហិរញ្ញវត្ថុ				
		៣១ ធ្នូ ឆ្នាំ២០២៥	៣១ ធ្នូ ឆ្នាំ២០២៤	៣១ ធ្នូ ឆ្នាំ២០២៣
អនុបាតសាធារណ (ភាគរយ)		៣១,៤០%	៣០,៥៨%	២៣,៥៥%
អនុបាត សន្ទនីយភាព	អនុបាតចរន្ត (ចំនួនដង)	១,០៩	១,៧៣	១,៤៤
	អនុបាតចរន្តលឿន (ចំនួនដង)	១,០៣	១,៦៧	១,៣៥
		ឆ្នាំ២០២៥	ឆ្នាំ២០២៤	ឆ្នាំ២០២៣
អនុបាត ចំណេញភាព	អនុបាតចំណេញធៀបនឹង ទ្រព្យសកម្ម (ភាគរយ)	៦,៣៣%	៤,៩០%	៣,៧១%
	អនុបាតចំណេញធៀបនឹង មូលធន (ភាគរយ)	៨,៥៩%	៦,៣៤%	៤,៨៥%
	អនុបាតគម្លាតចំណេញដុល (ភាគរយ)	៦៣,៧៣%	៦១,៩៨%	៦២,១៤%
	អនុបាតគម្លាតចំណេញភាព (ភាគរយ)	៣៨,៤៣%	៣១,១៦%	២៧,១៨%
	ចំណេញក្នុងមួយឯកតា មូលបត្រកម្មសិទ្ធិ (រៀល)	៣ ៧៤៩,៣៤	២ ៥៥០,២២	១ ៨៦៦,៤៣
អនុបាតលទ្ធភាពសងការប្រាក់ (ចំនួនដង)		៣៦,៥៧	២៦,០២	១៧,៤៥
ភាគលាភក្នុងមួយឯកតាមូលបត្រកម្មសិទ្ធិ (រៀល)		-	២២៣,៨៣	២២៣,៨៣

១.២. ប្រាជ្ញាប័ណ្ណអំពីព័ត៌មានហិរញ្ញវត្ថុសង្ខេប (គិតត្រឹមថ្ងៃទី៣១ ខែធ្នូ ឆ្នាំ២០២៥)

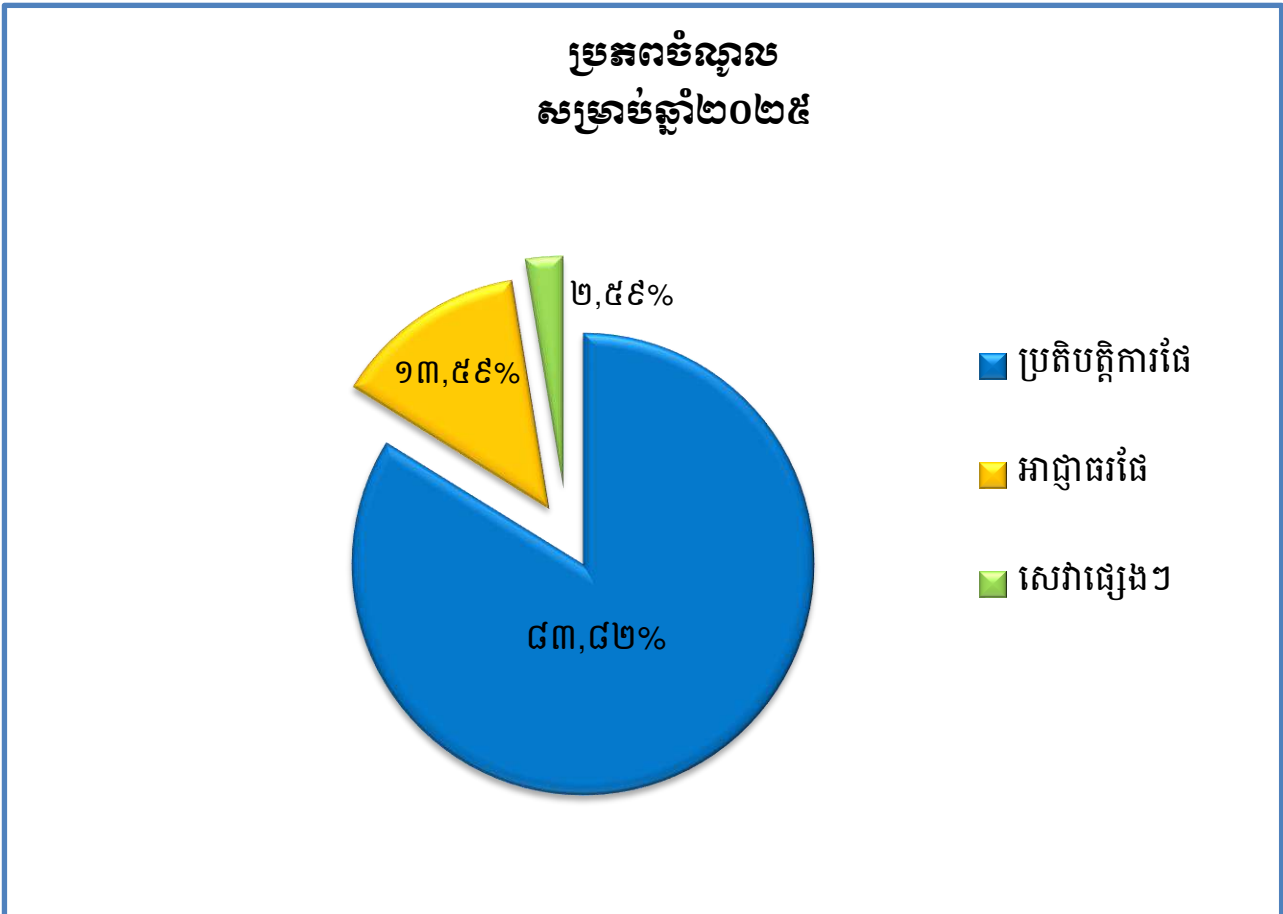
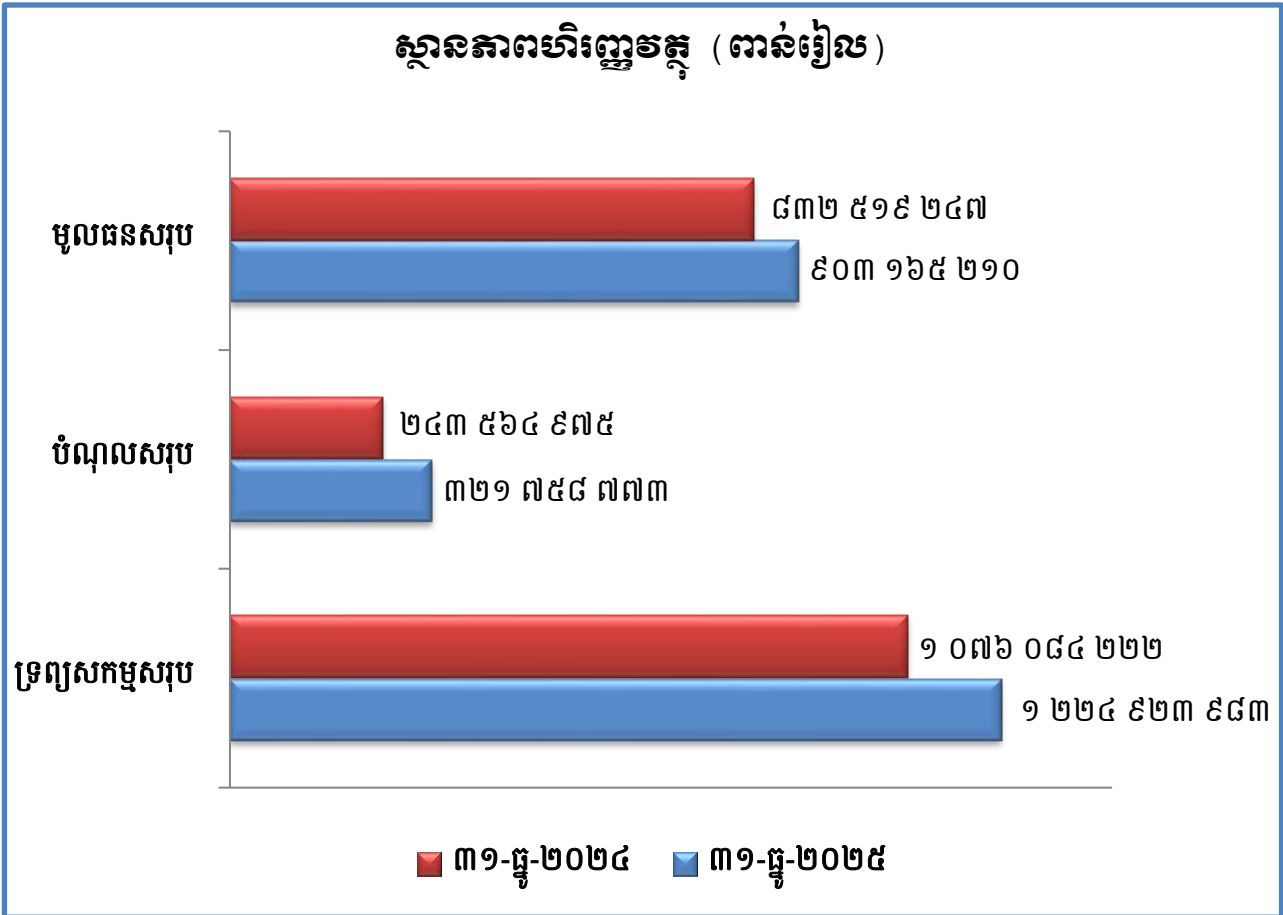

**ការបែងចែកប្រភេទចំណូលរៀបរយនៃចំណូលសរុប
ពីផលអាជីវកម្ម និងសេវាកម្ម សម្រាប់ឆ្នាំ២០២៥**

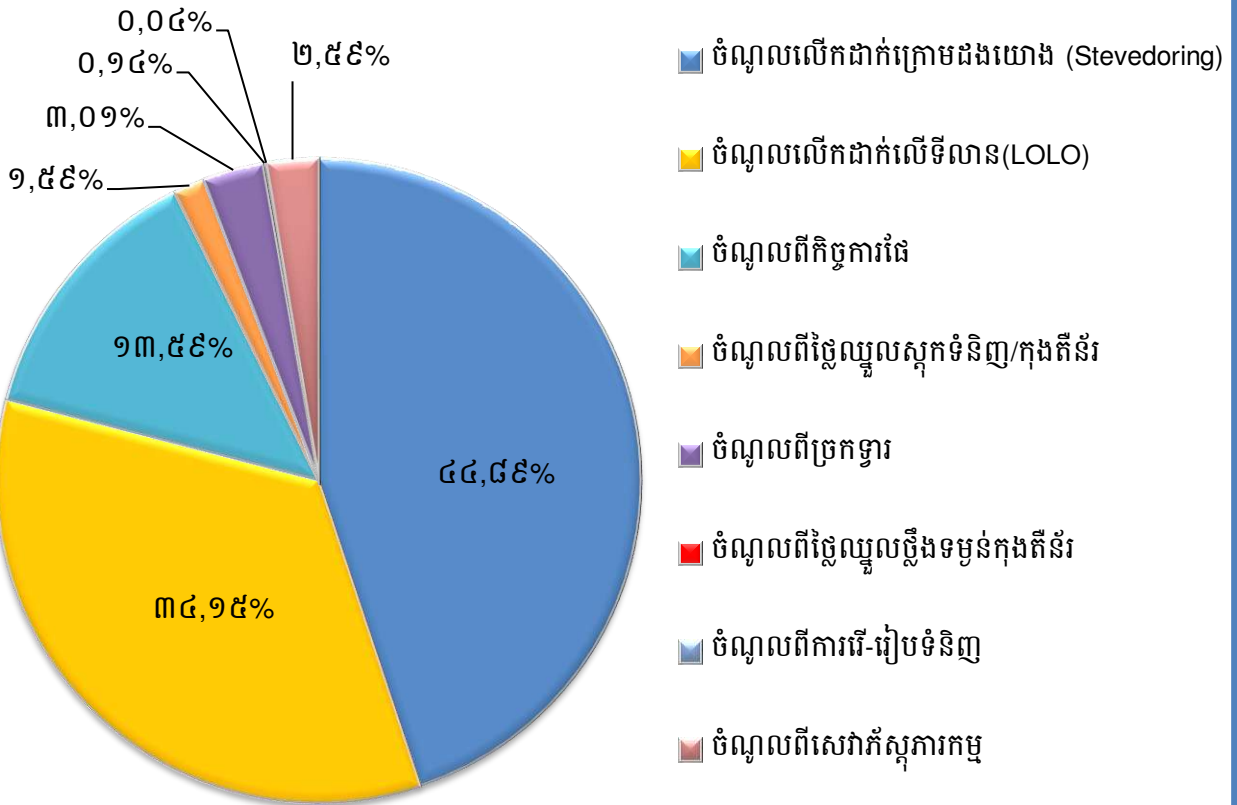

ប្រាក់ចំណេញសម្រាប់ឆ្នាំ២០២៥ (ពាន់រៀល)

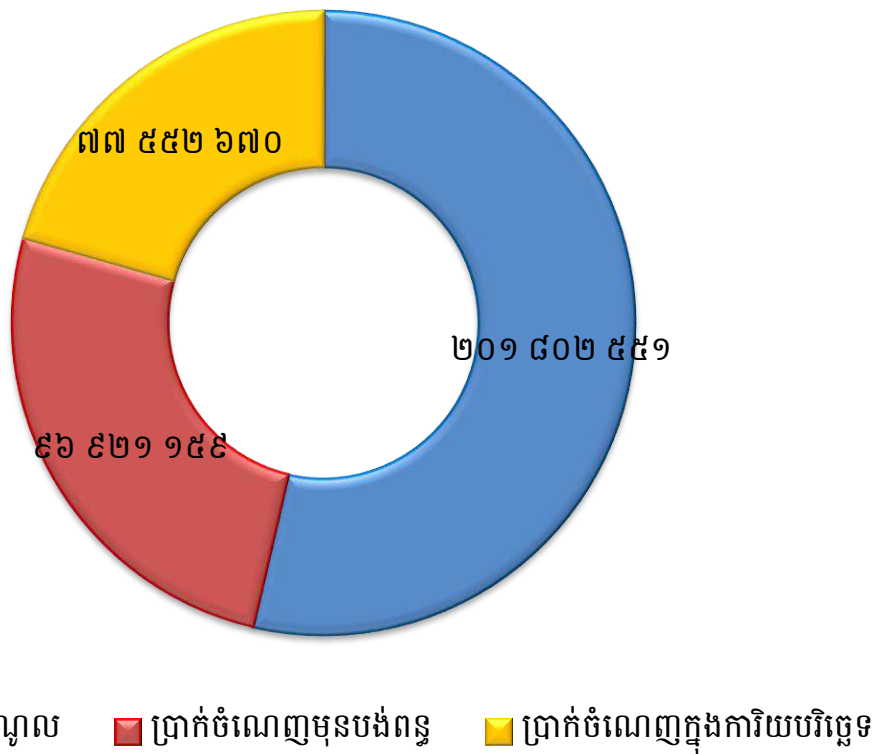

អត្រាកំណើនចំណូលសរុប និង ប្រាក់ចំណេញ ប្រចាំឆ្នាំ សម្រាប់រយៈពេល ៥ឆ្នាំ ចាប់ពីឆ្នាំ២០២១ ដល់ឆ្នាំ២០២៥ (ពាន់រៀល)

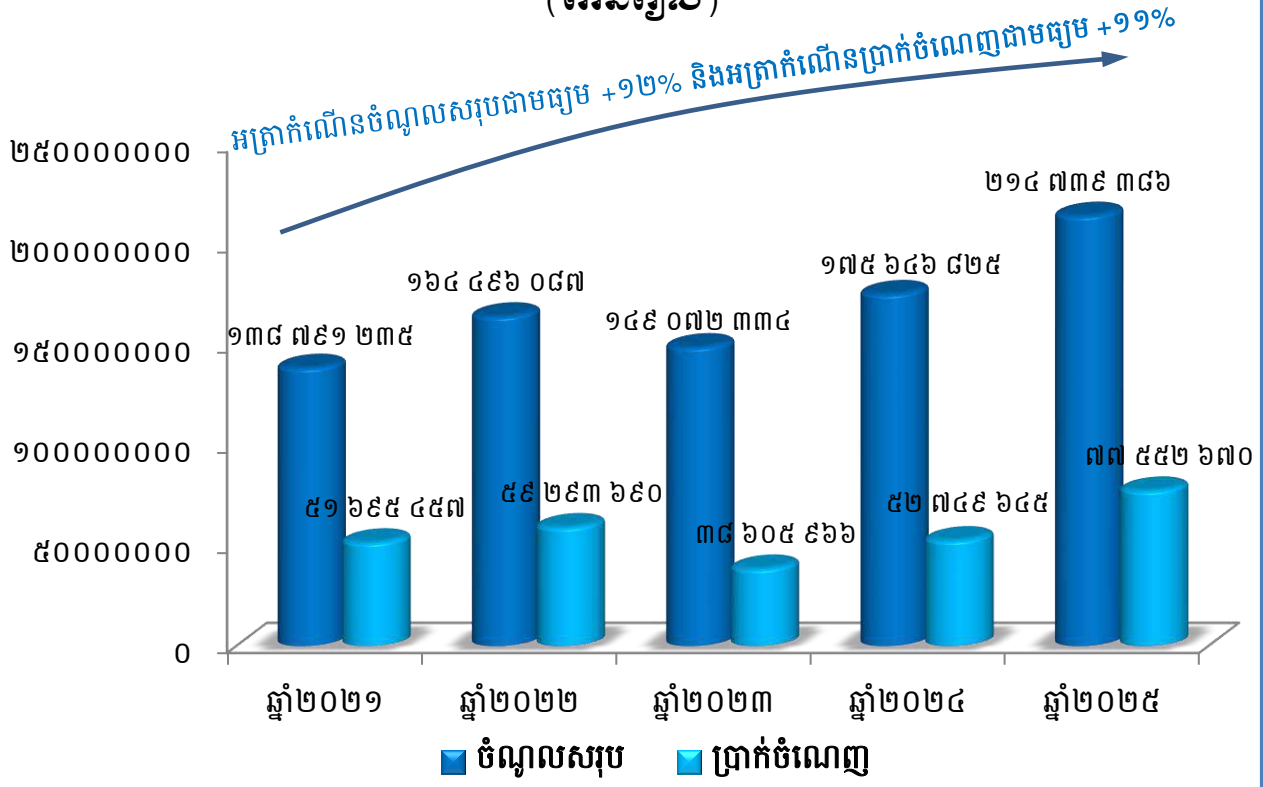

ប្រាក់ចំណេញតាមបណ្តាឆ្នាំនីមួយៗ ចាប់ពីឆ្នាំ២០២១ ដល់ ឆ្នាំ២០២៥ និងផែនការឆ្នាំ២០២៥ (ពាន់រៀល)

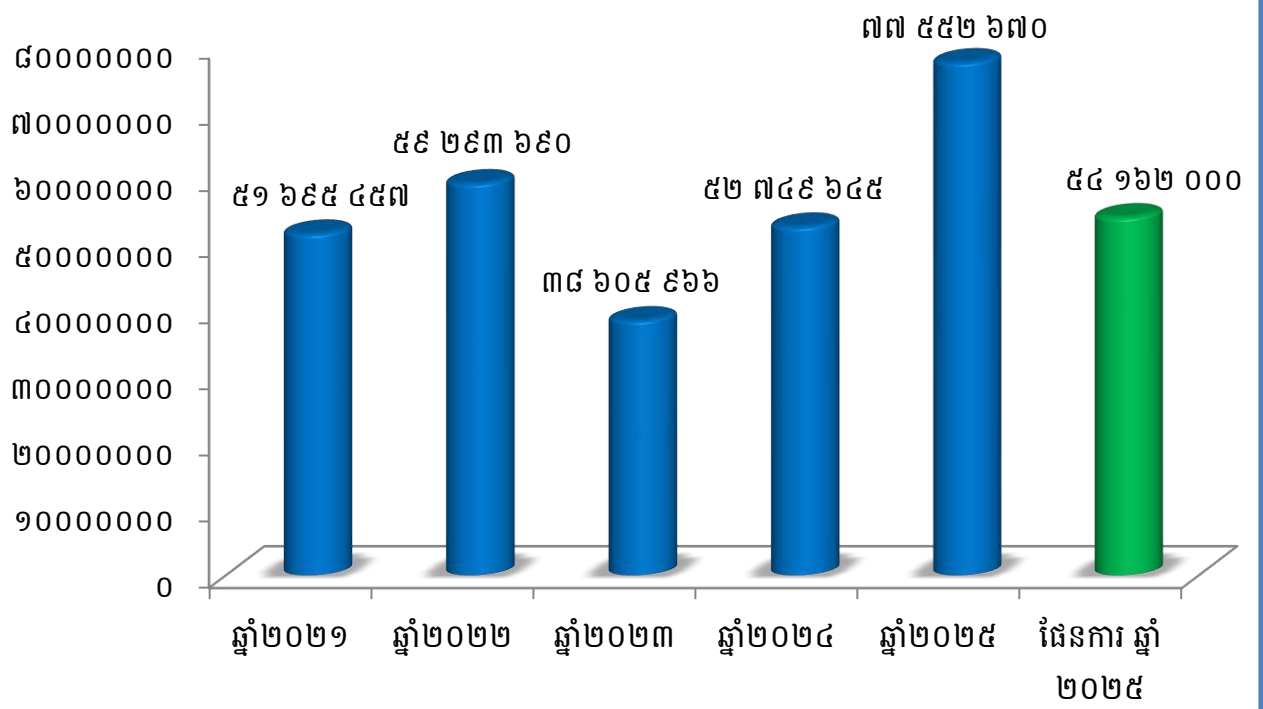

១.៣. កម្មសិទ្ធិភាព ភាគហ៊ុនិកធម្មតា (គិតត្រឹមថ្ងៃទី៣១ ខែធ្នូ ឆ្នាំ២០២៥)

ភាគហ៊ុន	ចំនួនភាគហ៊ុន	កម្មសិទ្ធិភាព
ភាគហ៊ុនប្រភេទ ("គ")		
១. រដ្ឋ តំណាងដោយ (ស.ហ.វ.)	៩៣ ៧៦៩ ១២០	១០០%
ភាគហ៊ុនធម្មតាប្រភេទ ("ខ")		
១. រដ្ឋ តំណាងដោយ (ស.ហ.វ.)	១៦ ៥៤៧ ៤៩២	៨០%
ភាគហ៊ុនធម្មតាប្រភេទ ("ក")		
១. ESOP	២២៨ ២៧១	១,១០%
២. ភាគហ៊ុនិកឯកជន	៣ ៩០៨ ៦០២	១៨,៩០%
សរុបភាគហ៊ុនធម្មតាប្រភេទ ("ក")	៤ ១៣៦ ៨៧៣	២០%

* ភាគហ៊ុនធម្មតាប្រភេទ ("ក") និង ("ខ") សរុបចំនួន ២០ ៦៨៤ ៣៦៥ ភាគហ៊ុន។

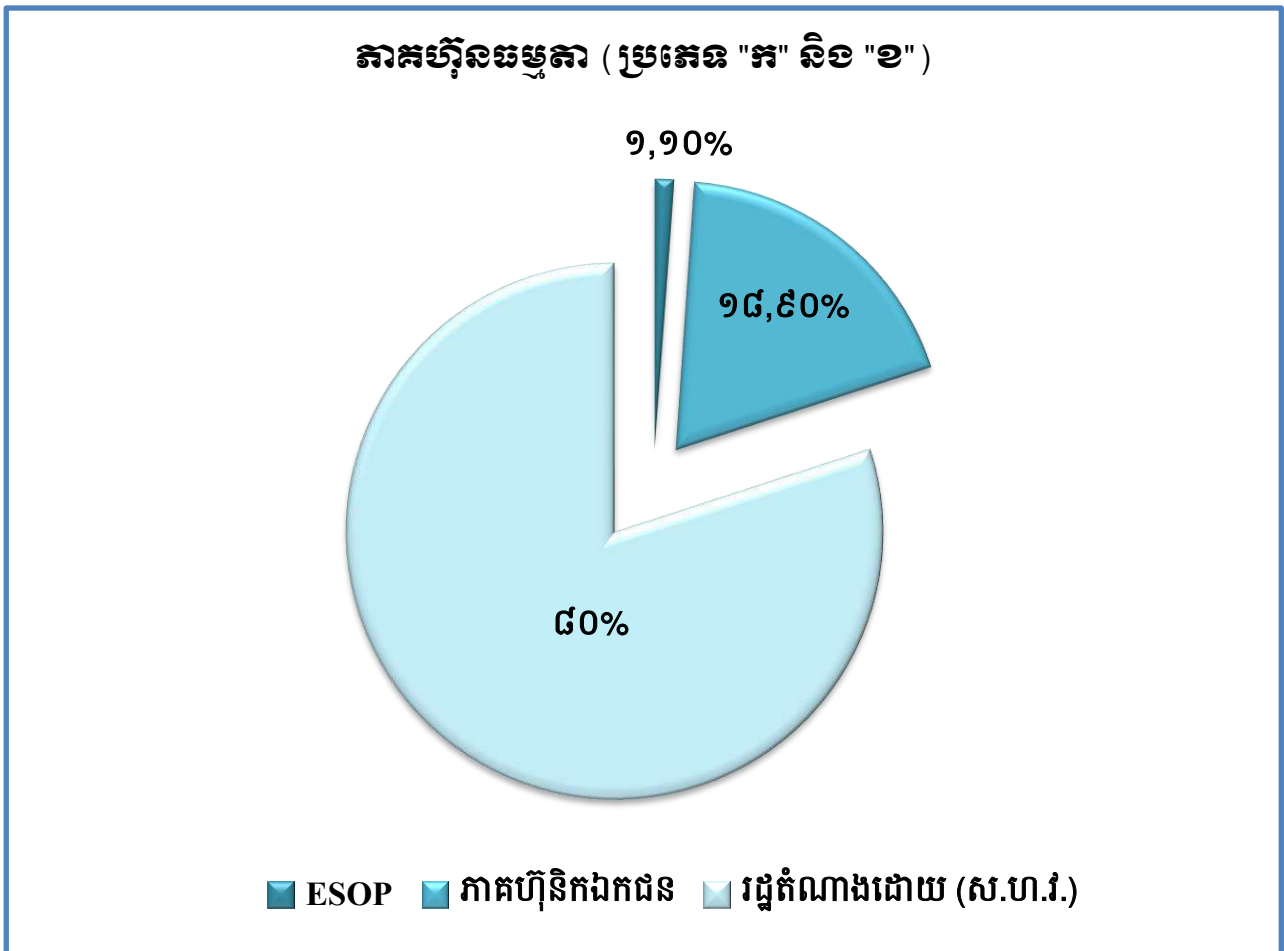

ថ្លៃបិទជាមធ្យម (គិតជារៀល)
និងបរិមាណជួញដូរជាមធ្យម (ភាគហ៊ុន) នៃភាគហ៊ុនប្រភេទ "ក"
សម្រាប់ឆ្នាំ២០២៥

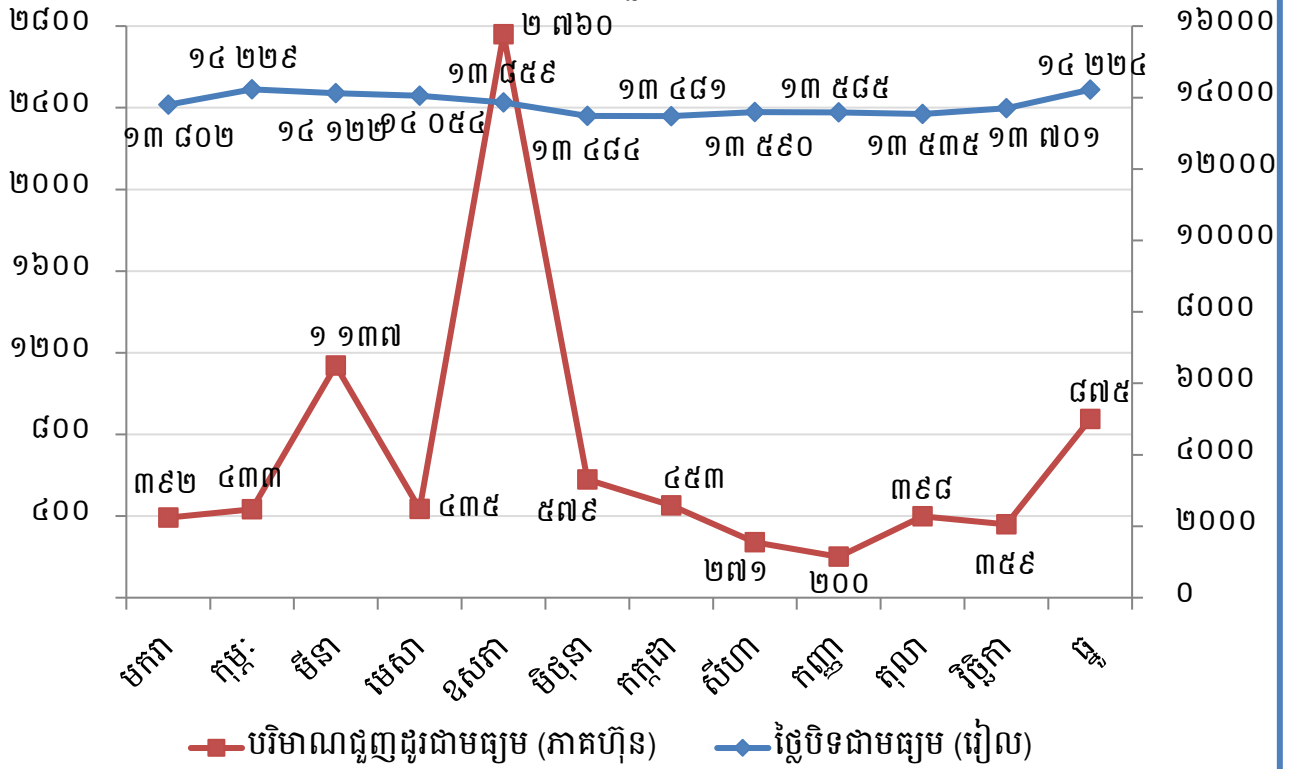

១.៤. ស្ថិតិប្រចាំឆ្នាំសង្ខេបពីលទ្ធផលប្រតិបត្តិការ (គិតត្រឹមថ្ងៃទី៣១ ខែធ្នូ ឆ្នាំ២០២៥)

ស្ថិតិនាវាដឹកទំនិញឆ្លងកាត់ ក. ស. ក.

ឯកតា (ត្រឡឹង)

បរិយាយ	ឆ្នាំ២០២៥	ឆ្នាំ២០២៤	ឆ្នាំ២០២៣
នាវា-សាឡង់អន្តរជាតិ	២ ៧៥៧	២ ៧៩៧	២ ២៣៥
នាវាប្រេង	៥៧៦	៥០៩	៤៧៩
នាវាទេសចរណ៍អន្តរជាតិ(ចូល)	៤១៣	៣៩០	៣០៣
សរុប	៣ ៧៤៦	៣ ៦៩៦	៣ ០១៧

ស្ថិតិកុងតឺន័រឆ្លងកាត់ ក. ស. ក.

ឯកតា (TEUs)

បរិយាយ		ឆ្នាំ២០២៥	ឆ្នាំ២០២៤	ឆ្នាំ២០២៣
នាំចូល	គ្មានទំនិញ	១៩៧ ៦៦១	១៦៨ ៥៥៤	១៣១ ៤៧៥
	មានទំនិញ	៧៩ ៨៨៥	៥៦ ១៥៣	៥៤ ៦៥២
សរុប(១):		២៧៧ ៥៤៦	២២៤ ៧០៧	១៨៦ ១២៧
នាំចេញ	គ្មានទំនិញ	១១ ០៣៨	១១ ២៣៣	១៣ ៧៨៤
	មានទំនិញ	៣១១ ៤៣៩	២៤៤ ២៦០	១៩៦ ៣១៤
សរុប(២):		៣២២ ៤៧៧	២៥៥ ៤៩៣	២១០ ០៩៨
សរុប(១& ២):		៦០០ ០២៣	៤៨០ ២០០	៣៩៦ ២២៥

ស្ថិតិនាវាទេសចរណ៍អន្តរជាតិឆ្លងកាត់ ក. ស. ក.

ឯកតា (ត្រឡឹង)

បរិយាយ		ឆ្នាំ២០២៥	ឆ្នាំ២០២៤	ឆ្នាំ២០២៣
នាវាទេសចរណ៍អន្តរជាតិ	អ្នកដំណើរ (នាក់)	៣៩ ៨០៤	៣៦ ៣១២	២៥ ១៥២
	នាវា (ចូល)	៤១៣	៣៩០	៣០៣

២. សមាសភាពក្រុមប្រឹក្សាភិបាល



ឯកឧត្តម ហ្វឺ ចាន់
ប្រធានក្រុមប្រឹក្សាភិបាល
និយោជក ក ក ក



ឯកឧត្តម ស៊ុន ចេនា
សមាជិកក្រុមប្រឹក្សាភិបាល
កំណាចក្រស្ថាបនាសាធារណៈ និងជីវកម្ម



ឯកឧត្តម កែន សម្បត្តិ
សមាជិកក្រុមប្រឹក្សាភិបាល
កំណាចក្រស្ថាបនាសេដ្ឋកិច្ច និងហិរញ្ញវត្ថុ



ឯកឧត្តម ម៉ែន សុវិថាភិ
សមាជិកក្រុមប្រឹក្សាភិបាល
កំណាចក្រស្ថាបនាសេដ្ឋកិច្ច



លោកស្រី ឡាយ ចេនា
សមាជិកក្រុមប្រឹក្សាភិបាល
អភិបាលឯករាជ្យ



លោកស្រី ម៉ែន ភត្តិ
សមាជិកក្រុមប្រឹក្សាភិបាល
អភិបាលមិនប្រតិបត្តិកំណាចក្រសេដ្ឋកិច្ច និងហិរញ្ញវត្ថុ



លោក ហ៊ុន សុខាល័យ
សមាជិកក្រុមប្រឹក្សាភិបាល
កំណាចក្រយោធា ក ក ក

៣. សេចក្តីផ្តើមរបស់ប្រធានក្រុមប្រឹក្សាភិបាល និងជាអគ្គនាយក

សម្រាប់ការអនុវត្តក្នុងឆ្នាំ២០២៥ ចំណូលសរុបពីផលអាជីវកម្ម និងសេវាកម្មមានចំនួន ២០១ ៨០២ ៥៥១ ពាន់រៀល (៥០ ៣១២ ២៧៩ ដុល្លារអាមេរិក) សម្រេចបាន ១០៩,១៣% នៃផែនការឆ្នាំ២០២៥ និងធៀបនឹងឆ្នាំ២០២៤ កើនឡើងចំនួន ៣២ ៤៩៧ ០៩៩ ពាន់រៀល (៨ ៧២៤ ១០៦ ដុល្លារអាមេរិក) ឬស្មើនឹង +១៩,១៩%។ ចំណែក ប្រាក់ចំណេញសុទ្ធក្នុងការិយបរិច្ឆេទ២០២៥ សរុបមានចំនួន ៧៧ ៥៥២ ៦៧០ ពាន់រៀល (១៩ ៣៣៤ ៩៩៦ ដុល្លារ អាមេរិក) សម្រេចបាន ១៤៣,១៩% នៃផែនការឆ្នាំ២០២៥ និងធៀបនឹងឆ្នាំ២០២៤ កើនឡើងចំនួន ២៤ ៨០៣ ០២៥ ពាន់រៀល (៦ ៣៧៧ ៥៧៩ ដុល្លារអាមេរិក) ឬស្មើនឹង +៤៧,០២%។

ដោយឡែក ចំណេញក្នុងមួយឯកតាមូលបត្រកម្មសិទ្ធិក្នុងឆ្នាំ២០២៥ (Basic Earnings Per Share) គឺចំនួន ៣ ៧៤៩,៣៤ រៀល (០,៩៣ ដុល្លារអាមេរិក)។

សមិទ្ធផលខាងលើអាស្រ័យដោយ ក. ស. ភ. តែងប្រកាន់ភ្ជាប់នូវការយកចិត្តទុកដាក់ក្នុងការបម្រើសេវាកម្ម ប្រតិបត្តិការដៃជួនអតិថិជនប្រកបដោយតម្លាភាព និងភាពឆាប់រហ័ស ដើម្បីឆ្លើយតបយ៉ាងមានប្រសិទ្ធភាព និង ទំនុកចិត្តខ្ពស់ចំពោះតម្រូវការរបស់អតិថិជន។ ជាក់ស្តែង ក. ស. ភ. បានប្រើប្រាស់គ្រប់យន្តការ តាមរយៈការពង្រឹង គុណភាពសេវាកម្ម ការពង្រីកសមត្ថភាពលើកដាក់ និងផ្ទេរផ្ទុក ការអភិវឌ្ឍហេដ្ឋារចនាសម្ព័ន្ធ ការជួសជុលថែទាំ ការងារផលធារសាស្ត្រ និងការងារបំពាក់គ្រឿងចក្រ និងឧបករណ៍ថ្មីៗជាដើម។

៣.១. ទិសដៅការងារអនុវត្តចម្បងរបស់ ក. ស. ភ.

- បន្តអនុវត្តផែនការសកម្មភាពការងារតាមផែនការដែលបានគ្រោងទុក
- ធានាគុណភាព តម្លៃ តម្លាភាព ប្រសិទ្ធភាព និងភាពឆាប់រហ័ស នៃការផ្តល់សេវាកម្មជូនអតិថិជន
- ពង្រីកសេវាកម្ម និងអាជីវកម្មដែលមានស្រាប់ ឱ្យមានលក្ខណៈកាន់តែទូលំទូលាយ និងបង្កើតឱ្យមាន សេវាកម្មថ្មីបន្ថែមទៀតដែលពាក់ព័ន្ធនឹងវិស័យកំពង់ផែ និងភស្តុភារកម្ម
- ពង្រឹងការអភិវឌ្ឍសមត្ថភាពស្ថាប័ន និងបុគ្គលិក ដើម្បីឆ្លើយតបនឹងការវិវឌ្ឍរបស់អង្គការស្របទៅនឹង ការផ្លាស់ប្តូរចរន្តនាវុបនីយកម្ម និងការផ្តល់សេវាប្រកបដោយប្រសិទ្ធភាព
- ពង្រឹងកិច្ចសហប្រតិបត្តិការភាពជាដៃគូយុទ្ធសាស្ត្រ ជាមួយបណ្តាកំពង់ផែក្នុងតំបន់ និងបណ្តាកំពង់ផែដទៃទៀត នៅលើពិភពលោក
- ខិតខំ និងបន្តផ្តោតការយកចិត្តទុកដាក់លើការធ្វើទំនើបកម្មប្រតិបត្តិការដៃ ឱ្យស្របតាមស្តង់ដារ និងប្រព័ន្ធ បច្ចេកវិទ្យា
- បង្កើនខ្ពត្តមភាពប្រកួតប្រជែងដោយស្មោះត្រង់ ជាមួយកំពង់ផែក្នុង និងក្រៅប្រទេស
- បង្កើតសេវាកម្មកំពង់ផែឱ្យកាន់តែខិតជិតអ្នកប្រើប្រាស់
- ចូលរួមក្នុងសកម្មភាពសង្គម និងសហគមន៍មូលដ្ឋាន។

៣.២. ការអនុវត្តការងាររបស់ក្រុមប្រឹក្សាភិបាល

សម្រាប់ឆ្នាំ២០២៥ ក.ស.ភ. បានរៀបចំកិច្ចប្រជុំក្រុមប្រឹក្សាភិបាលចំនួន ៦ លើក ដូចខាងក្រោម៖

(Handwritten signatures and initials)

១. កិច្ចប្រជុំក្រុមប្រឹក្សាភិបាលសាមញ្ញលើកទី១៣ អាណត្តិទី៨ នៅថ្ងៃទី១៧ ខែមករា ឆ្នាំ២០២៥

- បានអនុញ្ញាតឱ្យ ក. ស. ភ. បន្តនីតិវិធីជាមួយគណៈកម្មការអន្តរក្រសួងពាក់ព័ន្ធនឹងសំណើរបស់ក្រុមហ៊ុន ចៀន ឈឹង ថៃ គ្រប លើការស្នើសុំផ្ទេរសិទ្ធិជួលអចិន្ត្រៃយ៍នៃអចលនវត្ថុ ពីគល់ស្ថានប្រោយចង្វារមកដល់ ផ្សារត្រីរបស់ ក. ស. ភ. ដែលគ្រោងរៀបចំបង្កើតនៅពេលខាងមុខ
- បានពិនិត្យ និងសម្រេចលើការផ្ទេរកិច្ចសន្យាជួលដីទីលានស្តុកសំបកកុងតឺន័រ ICD និងកិច្ចសន្យាបំពេញបន្ថែម របស់ ក. ស. ភ. ដូចខាងក្រោម ៖
 - + ឱ្យ ក. ស. ភ. ត្រូវរៀបចំធ្វើលិខិតស្នើសុំការពិនិត្យ និងឯកភាពពីក្រសួងសាធារណការ និង ដឹកជញ្ជូន រួចបន្តនីតិវិធីស្នើសុំទៅក្រសួងសេដ្ឋកិច្ច និងហិរញ្ញវត្ថុ លើសំណើសុំផ្ទេរកិច្ចសន្យាជួលទីលានស្តុក សំបកកុងតឺន័រ ICD របស់ ក. ស. ភ. ឱ្យទៅ លោកស្រី នូវ គន្ធា ប្រធានក្រុមប្រឹក្សាភិបាល ក្រុមហ៊ុន យុនណាន សេងម៉ៅ អ៊ិនវេសមិន (ខេមបូឌា) ឯ.ក ដើម្បីជាមូលដ្ឋានលើកយោបល់គោរពស្នើសុំការ ពិនិត្យ និងសម្រេចដ៏ខ្ពង់ខ្ពស់ពីរាជរដ្ឋាភិបាល។ ក្រោយពីទទួលបានការសម្រេចដ៏ខ្ពង់ខ្ពស់ពីរាជរដ្ឋា- ភិបាល ក. ស. ភ. ត្រូវរៀបចំកិច្ចសន្យាថ្មី ដោយផ្អែកលើខ្លឹមសារនៃកិច្ចសន្យាចាស់ ហើយកិច្ចសន្យា ថ្មីនេះត្រូវមានការឯកភាពពីក្រសួងអាណាព្យាបាលទាំងពីរ
 - + សម្រេចឱ្យ ក. ស. ភ. អនុញ្ញាតឱ្យក្រុមហ៊ុន យុនណាន សេងម៉ៅ អ៊ិនវេសមិន (ខេមបូឌា) ឯ.ក បង់ទឹកប្រាក់ ដែលនៅជំពាក់ ក. ស. ភ. ចំនួន ២ ០១៩ ៦៥៦ ដុល្លារអាមេរិក ជាពីរដំណាក់កាល គឺដំណាក់កាល ទី១. ទឹកប្រាក់ចំនួន ១ ០១៩ ៦៥៦ ដុល្លារអាមេរិក ស្នើសុំទូទាត់នៅខែសីហា ឆ្នាំ២០២៥។ ដោយឡែក ដំណាក់កាលទី២. ទឹកប្រាក់ចំនួន ១ ០០០ ០០០ ដុល្លារអាមេរិក ទៀត ក្រុមហ៊ុនត្រូវបន្តចាប់ផ្តើម បង់ជូន ក. ស. ភ. ចាប់ពីខែធ្នូ ឆ្នាំ២០២៥
 - + សម្រេចអនុញ្ញាតជាគោលការណ៍ឱ្យ ក. ស. ភ. ជួលសេវាមេធាវី ក្នុងការប្រឹក្សាយោបល់ និងរៀបចំ កិច្ចសន្យាជួលទីលានស្តុកទុកសំបកកុងតឺន័រ ICD ។
- បានពិនិត្យ និងសម្រេចអនុញ្ញាតជាគោលការណ៍ឱ្យ ក. ស. ភ. ដាក់ទុនដំបូងចំនួន ២ ៥០០ ០០០ ដុល្លារអាមេរិក ទៅក្នុងក្រុមហ៊ុន ហ្វូណានតេដា អ៊ិនឡេន វីធើវេយ អេន ឡូជីស្ទិក ឯ.ក នៅឆ្នាំ២០២៥
- បានពិនិត្យ និងសម្រេចអនុញ្ញាតជាគោលការណ៍ឱ្យ ក. ស. ភ. ធ្វើការកែសម្រួលផែនការអភិវឌ្ឍន៍ហេដ្ឋា- រចនាសម្ព័ន្ធផែ និងបំពាក់ឧបករណ៍ឆ្នាំ២០២៥ របស់ ក. ស. ភ. ដោយធ្វើការកែសម្រួលពីគម្រោងនានាចំនួន ២៣ គម្រោង មកធ្វើការបញ្ជាទិញរថស្តុច RTG ចំនួន ៤ គ្រឿងបន្ថែមទៀត
- បានពិនិត្យ និងសម្រេចអនុញ្ញាតជាគោលការណ៍ ឱ្យ ក. ស. ភ. ប្រើប្រាស់ថវិការបស់ ក. ស. ភ. ក្នុងការបំពាក់ ដងយោង Fixed Cargo Crane (FCC) ចំនួន ២ គ្រឿង នៅលើស្ថានីយដំហានទី៤ ដំណាក់កាលទី៣ នៃ ចំណតផែកុងតឺន័រ LM១៧
- បានពិនិត្យ និងសម្រេចឱ្យ ក. ស. ភ. ត្រូវបន្តសហការ និងជំរុញឱ្យក្រុមហ៊ុន Phuoc Tao Logistics Cooperation ធ្វើការទូទាត់ទឹកប្រាក់ចំនួន ៨៤ ៧៩៦,១៤ ដុល្លារអាមេរិក មកជូនមក ក. ស. ភ. ឱ្យស្របតាម កិច្ចសន្យា ដែលមានជាធរមាន រវាងក្រុមហ៊ុន Phuoc Tao Logistics Cooperation និង ក. ស. ភ. ដោយ



មិនអនុញ្ញាតឱ្យក្រុមហ៊ុនបង់ជាដំណាក់កាល ឬ ក. ស. ភ. បញ្ចុះតម្លៃសេវាកម្មណាមួយរបស់ ក. ស. ភ. ជូន ក្រុមហ៊ុននោះឡើយ

- បានពិនិត្យ និងសម្រេចអនុញ្ញាតជាគោលការណ៍ឱ្យ ក. ស. ភ. ជម្រះនូវចលនវត្ថុចាស់ៗ ដែលប្រើប្រាស់ លែងកើត និងខ្លះបាត់បង់រូបរាង ចេញពីបញ្ជីសារពើភណ្ឌទ្រព្យសម្បត្តិរដ្ឋ របស់ ក.ស.ភ. ដោយ ក. ស. ភ. ត្រូវរៀបចំបង្កើតគណៈកម្មការក្នុងការសិក្សា រៀបចំ និងពិនិត្យវាយតម្លៃលម្អិតបន្ថែម។

២. កិច្ចប្រជុំក្រុមប្រឹក្សាភិបាលសាមញ្ញលើកទី១៤ អាណត្តិទី៤ នៅថ្ងៃទី២០ ខែមីនា ឆ្នាំ២០២៥

- បានអនុម័តរបាយការណ៍ហិរញ្ញវត្ថុប្រចាំឆ្នាំ២០២៤ របស់ ក. ស. ភ. ដែលបានធ្វើសវនកម្ម ដោយសវនករ ឯករាជ្យ KPMG
- បានសម្រេចអនុញ្ញាតឱ្យ ក. ស. ភ. ធ្វើការបែងចែក : ទី១. ប្រាក់ថ្លៃសរសើរជូនបុគ្គលិក ក. ស. ភ. ប្រចាំ ឆ្នាំ២០២៤ ស្មើនឹងចំនួន ៣ ខែនៃប្រាក់បៀវត្ស សរុបជាមធ្យមប្រចាំឆ្នាំ ដោយត្រូវបើកជូនបុគ្គលិកនៅថ្ងៃទី១១ ខែមេសា ឆ្នាំ២០២៥ ជាមួយប្រាក់បៀវត្សសប្តាហ៍ទី២ នៃខែមេសា ឆ្នាំ២០២៥ ខាងមុខនេះ និងទី២. ប្រាក់- ចំណេញចូលមូលនិធិនានាប្រចាំឆ្នាំ២០២៤

- បានសម្រេច ៖

- + បែងចែកភាគលាភប្រចាំឆ្នាំ២០២៤ ជូនភាគហ៊ុនិកមានសិទ្ធិបោះឆ្នោតប្រភេទ “ក” ចំនួន ៦,៧៥% នៃតម្លៃ IPO (៥ ១២០ រៀល) ស្មើនឹងទឹកប្រាក់សរុបចំនួន ១ ៤២៩ ៧០៣ ៣០៩ (មួយប៊ីលាន បួន រយម្ភៃប្រាំបួនលាន ប្រាំពីររយបីពាន់ បីរយប្រាំបួន) រៀល និងភាគហ៊ុនិកមានសិទ្ធិបោះឆ្នោតប្រភេទ “ខ” ចំនួន ៣ ២០០ ០០០ ០០០ (បីប៊ីលាន ពីររយលាន) រៀល ដោយក្នុងនោះ ក. ស. ភ. ត្រូវរៀបចំ ដាក់ឆ្លងមហាសន្និបាតភាគហ៊ុនិកប្រចាំឆ្នាំរបស់ ក. ស. ភ. ដើម្បីបោះឆ្នោតអនុម័ត។
- + កំណត់ភាគលាភក្នុងមួយឯកតាមូលបត្រកម្មសិទ្ធិសរុប (Dividend per share) ដល់ភាគហ៊ុនិកមាន សិទ្ធិបោះឆ្នោតប្រភេទ “ក” និងប្រភេទ “ខ” មានចំនួនសរុប ២២៣,៨៣ រៀល ក្នុងនោះ ៖
 - ភាគលាភក្នុងមួយឯកតាមូលបត្រកម្មសិទ្ធិ សម្រាប់ភាគហ៊ុនិកប្រភេទ “ក” មានចំនួន ៣៤៥,៦០ រៀល
 - ភាគលាភក្នុងមួយឯកតាមូលបត្រកម្មសិទ្ធិ សម្រាប់ភាគហ៊ុនិកប្រភេទ “ខ” មានចំនួន ១៩៣,៣៨ រៀល។

- បានសម្រេចអនុញ្ញាតឱ្យ ក. ស. ភ. ធ្វើការរៀបចំ និងដំណើរការមហាសន្និបាតភាគហ៊ុនិកលើកទី ១០ របស់ ក. ស. ភ. កំណត់ដូចខាងក្រោម ៖

- + កាលបរិច្ឆេទប្រារព្ធមហាសន្និបាតភាគហ៊ុនិកលើកទី១០ របស់ ក. ស. ភ. : ថ្ងៃសុក្រ ទី៩ ខែឧសភា ឆ្នាំ២០២៥ វេលាម៉ោង ៨ : ០០ នាទីព្រឹក
- + កាលបរិច្ឆេទកំណត់ទុក (Record Date): ថ្ងៃទី៧ ខែមេសា ឆ្នាំ២០២៥
- + ទីកន្លែងនៃមហាសន្និបាតភាគហ៊ុនិកលើកទី ១០ របស់ ក. ស. ភ. : ស្ថានីយអ្នកដំណើរ និងទេសចរ នៃចំណតផែនហ្វូប៊ីណង TSM ស្ថិតនៅភីអិចស៊ីស៊ីស៊ី សង្កាត់ស្រះចក ខណ្ឌដូនពេញ រាជធានីភ្នំពេញ



+ របៀបវារៈនៃមហាសន្និបាតភាគហ៊ុនិកលើកទី ១០ របស់ ក. ស. ភ. រួមមាន : ទី១. របាយការណ៍ស្តីពីលទ្ធផលការងារប្រចាំឆ្នាំ២០២៤ និងការលើកទិសដៅការងារអនុវត្តបន្តឆ្នាំ២០២៥, ទី២. សំណើសុំពិនិត្យ និងអនុម័តលើការបែងចែកភាគលាភជូនភាគហ៊ុនិក សម្រាប់ឆ្នាំ២០២៤ និងទី៣. ការបោះឆ្នោតជ្រើសរើសអភិបាលឯករាជ្យ និងអភិបាលមិនប្រតិបត្តិតំណាងភាគហ៊ុនិកឯកជន សម្រាប់អាណត្តិទី៩ នៃក្រុមប្រឹក្សាភិបាល ក. ស. ភ. ។

- បានសម្រេចកំណត់លក្ខខណ្ឌ និងគុណវុឌ្ឍិនៃការជ្រើសរើសអភិបាលឯករាជ្យ និងអភិបាលមិនប្រតិបត្តិតំណាងភាគហ៊ុនិកឯកជន សម្រាប់អាណត្តិទី៩ នៃក្រុមប្រឹក្សាភិបាល ក. ស. ភ. និងបានសម្រេចកំណត់យកចំនួនភាគរយនៃការកាន់កាប់មូលបត្រកម្មសិទ្ធិយ៉ាងតិចចំនួន ១% នៃមូលបត្រកម្មសិទ្ធិដែលមានសិទ្ធិបោះឆ្នោតសរុបរបស់ ក. ស. ភ. ដែលមានសិទ្ធិឈរឈ្មោះ ឬចាត់តំណាងឱ្យឈរឈ្មោះជាបេក្ខជនអភិបាលមិនប្រតិបត្តិតំណាងភាគហ៊ុនិកឯកជន។
- បានសម្រេចអនុញ្ញាតឱ្យ ក. ស. ភ. បន្តធ្វើការសិក្សាឱ្យបានលម្អិតគ្រប់ជ្រុងជ្រោយទាំងផលប៉ះពាល់ និងទាំងផលសេដ្ឋកិច្ចដែលទទួលបានជាមួយក្រុមហ៊ុន MSC មុននឹងចុះកិច្ចព្រមព្រៀងសហការវិនិយោគលើគម្រោងបង្កើតផែស្តុត (Dry Port)។

៣. កិច្ចប្រជុំក្រុមប្រឹក្សាភិបាលវិសាមញ្ញលើកទី១៥ អាណត្តិទី៨ នៅថ្ងៃទី៣០ ខែមេសា ឆ្នាំ២០២៥

- បានពិនិត្យ និងសម្រេចអនុម័តរបាយការណ៍លទ្ធផលអាជីវកម្ម និងសេវាកម្ម ប្រចាំត្រីមាសទី១ ឆ្នាំ២០២៥ របស់ ក. ស. ភ.
- បានពិនិត្យ និងសម្រេចជ្រើសរើសយកបេក្ខជនចំនួន ៥ រូប ដើម្បីដាក់ជូនភាគហ៊ុនិកមានសិទ្ធិបោះឆ្នោតធ្វើការបោះឆ្នោតជ្រើសរើសអភិបាលឯករាជ្យ និងអភិបាលមិនប្រតិបត្តិតំណាងភាគហ៊ុនិកឯកជន សម្រាប់អាណត្តិទី៩ នៃក្រុមប្រឹក្សាភិបាល ក. ស. ភ. នៅក្នុងមហាសន្និបាតភាគហ៊ុនិកលើកទី១០ របស់ ក. ស. ភ. នាថ្ងៃទី៩ ខែឧសភា ឆ្នាំ២០២៥ ដែលមានរាយនាមដូចខាងក្រោម ៖

ក. បេក្ខជនឈរឈ្មោះជាអភិបាលឯករាជ្យ

- លោកស្រី LAY RACHANA
- លោក LIM AUN
- លោក NAM CHANNTRY

ខ. បេក្ខជនឈរឈ្មោះជាអភិបាលមិនប្រតិបត្តិតំណាងភាគហ៊ុនិកឯកជន

- លោកស្រី POK PHEAKDEY ជាបេក្ខជនតំណាងក្រុមហ៊ុន MEKONG STRATEGIC CAPITAL
- លោក KHOY SATHYA ជាបេក្ខជនតំណាងលោកស្រី CHHEAN MUYKHMIM ។

៤. កិច្ចប្រជុំក្រុមប្រឹក្សាភិបាលសាមញ្ញលើកទី១៦ អាណត្តិទី៨ នៅថ្ងៃទី៩ ខែមិថុនា ឆ្នាំ២០២៥

- បានគាំទ្រ ក. ស. ភ. ក្នុងការចូលរួមវិនិយោគគម្រោងព្រែកជីកហ្វូណនតេជោកំណត់ទី២ (SPC២) និងអនុញ្ញាតជាគោលការណ៍ឱ្យ ក. ស. ភ. ស្នើសុំឥណទានផ្ទាល់ពីក្រសួងសេដ្ឋកិច្ច និងហិរញ្ញវត្ថុ សម្រាប់ប្រើប្រាស់ ៖

Handwritten mark

Handwritten signature

ចូលរួមទុនវិនិយោគក្នុងក្រុមហ៊ុនហ្វូណានតេដោខូសថល-អ៊ិនឡេន រ៉ែធើរេយ ឯ.ក (FTCIW) លើការងារសាងសង់ព្រែកដឹកហ្វូណានតេដោក្នុងកំណត់ទី២ (SPC២)

៥. កិច្ចប្រជុំក្រុមប្រឹក្សាភិបាលវិសាមញ្ញលើកទី១ អាណត្តិទី៩ នៅថ្ងៃទី២៥ ខែមិថុនា ឆ្នាំ២០២៥

- បានទទួលជ្រាបអំពីការតែងតាំងសមាសភាពក្រុមប្រឹក្សាភិបាល ក. ស. ក. អាណត្តិទី៩ ដោយរាជរដ្ឋាភិបាលកម្ពុជា
- បានអនុម័តរបាយការណ៍លទ្ធផលអាជីវកម្ម សេវាកម្ម និងហិរញ្ញវត្ថុ សម្រាប់រយៈពេល ៥ខែ ដើមឆ្នាំ២០២៥ របស់ ក. ស. ក. ។

៦. កិច្ចប្រជុំក្រុមប្រឹក្សាភិបាលវិសាមញ្ញលើកទី២ អាណត្តិទី៩ នៅថ្ងៃទី២០ ខែតុលា ឆ្នាំ២០២៥

- បានសម្រេចអនុម័តលើលទ្ធផលការងារអាជីវកម្ម សេវាកម្ម និងហិរញ្ញវត្ថុ សម្រាប់រយៈពេល ៩ ខែដើមឆ្នាំ ២០២៥ និងប៉ាន់ស្មានប្រចាំឆ្នាំ២០២៥ និងគម្រោងផែនការប្រចាំឆ្នាំ២០២៦ របស់ ក. ស. ក. ដោយ ក. ស. ក. ត្រូវស្នើសុំការពិនិត្យ និងអនុម័តយល់ព្រមពីក្រសួងអាណាព្យាបាលទាំងពីរ រួមមាន ក្រសួងសាធារណការ និងដឹកជញ្ជូន និងក្រសួងសេដ្ឋកិច្ច និងហិរញ្ញវត្ថុ
- បានសម្រេចអនុម័តលើគម្រោងផែនការលទ្ធកម្មប្រចាំឆ្នាំ២០២៦ របស់ ក. ស. ក. ដោយ ក. ស. ក. ត្រូវបន្តនីតិវិធីគោរពស្នើសុំការអនុម័តយល់ព្រមពីក្រសួងសេដ្ឋកិច្ច និងហិរញ្ញវត្ថុ
- បានសម្រេចអនុញ្ញាតឱ្យ ក. ស. ក. ជម្រះនូវអចលនទ្រព្យក្នុងនោះរួមមាន រថយន្តបម្រើការងាររដ្ឋបាល គ្រឿងចក្រ សំណង់ និងសម្ភារ ដែលប្រើប្រាស់លែងកើត និងខូចគុណភាពសរុបមានចំនួន ១១៩ មុខ និងមានតម្លៃនៅសល់ចំនួន ១១៥ ៦៣៣,០៦ ដុល្លារអាមេរិក ចេញពីបញ្ជីសារពើភណ្ឌទ្រព្យសម្បត្តិរដ្ឋរបស់ ក. ស. ក. ហើយ ក. ស. ក. ត្រូវបន្តនីតិវិធីគោរពស្នើសុំការអនុញ្ញាតយល់ព្រមពីក្រសួងអាណាព្យាបាលទាំងពីរ ជាពិសេសក្រសួងសេដ្ឋកិច្ច និងហិរញ្ញវត្ថុ
- បានសម្រេចអនុញ្ញាតឱ្យ ក. ស. ក. ធ្វើការសិក្សាអំពីកាតព្វកិច្ច និងលក្ខខណ្ឌមួយចំនួនឱ្យបានគ្រប់ជ្រុងជ្រោយ ជាមួយភាគីក្រុមហ៊ុន MSC-MEDLOG សម្រាប់ការបង្កើតក្រុមហ៊ុនថ្មី នៃគម្រោងបង្កើតផែស្តុត (Dry Port) មុននឹងស្នើសុំការអនុញ្ញាតពីក្រសួងអាណាព្យាបាលទាំងពីរ (រួមមាន ក្រសួងសាធារណការ និងដឹកជញ្ជូន និងក្រសួងសេដ្ឋកិច្ច និងហិរញ្ញវត្ថុ)។

៣.៣. ការកំណត់ទិសដៅអនុវត្តការងារបន្តរបស់ ក. ស. ក.

ទស្សនវិស័យទៅអនាគត ក. ស. ក. នឹងកំណត់ទិសដៅសម្រាប់អនុវត្តរួមមាន៖

- បន្តពង្រឹងការអភិវឌ្ឍធនធានមនុស្ស
- បន្តជំរុញការបង្កើតមជ្ឈមណ្ឌលភ័ស្តុភារកម្ម ឃ្លាំងទំនើប និងឃ្លាំងត្រជាក់
- បន្តជំរុញការបង្កើតតំបន់គាំទ្រកំពង់ផែ
- បន្តជំរុញការបង្កើតសេវាកម្មដឹកជញ្ជូនតាមផ្លូវទឹក ទៅកាន់ផែមេដទៃ ក្រៅពីផែកែម៉ែប
- បន្តជំរុញការនាំចូលទំនិញដែលប្រើប្រាស់រួចមួយទឹក (ទំនិញជុះ) តាមរយៈ ក. ស. ក.
- បន្តយកចិត្តទុកដាក់លើការបំពាក់គ្រឿងចក្រលើកដាក់ទំនើបៗ នៅចំណតផែកុងតឺន័រ LM១៧ ១ ២ ៣

- បន្តពង្រឹងសមត្ថភាពលើកដាក់ទំនិញចាក់ធារ និងបង្កើតចំណតផែសម្រាប់ទំនិញចាក់ធារ
- អភិវឌ្ឍន៍ចំណតផែទេសចរណ៍អន្តរជាតិ (TSM និង TS១)
- បន្តជំរុញបង្កើតចំណតផែពហុបំណងតាមដងទន្លេបន្ថែមទៀត
- បន្តពង្រឹងសមត្ថភាពលើកដាក់ទំនិញកសិកម្ម នៅចំណតផែតាមបណ្តាខេត្តផ្នែកខាងលើ ទន្លេមេគង្គ
- ថែទាំផ្លូវនាវាចរណ៍ ដើម្បីសម្រួលការដឹកជញ្ជូនទំនិញ រវាងខេត្តនានានៅតាមភូមិភាគឦសានមកភ្នំពេញ តាមទន្លេមេគង្គ និងតាមព្រំប្រទល់កម្ពុជា-វៀតណាម
- បន្តជំរុញការផ្តល់សេវាកម្មដឹកជញ្ជូនកុងតឺន័ររវាងចំណតផែកុងតឺន័រ LM១៧ របស់ ក. ស. ភ. និងរោងចក្រ/ ឃ្លាំងរបស់អតិថិជន ឬពីរោងចក្រ/ឃ្លាំងរបស់អតិថិជនទៅកាន់ចំណតផែកុងតឺន័រ LM១៧ របស់ ក. ស. ភ.
- បន្តជំរុញការផ្តល់សេវាកម្មជាកញ្ចប់សម្រាប់ការនាំចេញផ្លែឈើត្រជាក់តាមចំណតផែកុងតឺន័រ LM១៧ របស់ ក. ស. ភ.។

ក. ស. ភ. មានជំនឿចិត្ត និងគោលជំហរយ៉ាងមុតមាំក្នុងការអនុវត្តការងារប្រចាំថ្ងៃ និងប្រតិបត្តិការនៅតាម បណ្តាចំណតផែនានា ឱ្យមានតម្លាភាព ឱ្យមានភាពឆាប់រហ័ស ដើម្បីបង្កើននូវទំនុកចិត្ត និងការទាក់ទាញ នៃការផ្តល់ សេវាកម្មកំពង់ផែប្រកបដោយស្តង់ដារជូនដល់អតិថិជន។

ក. ស. ភ. សូមថ្លែងនូវអំណរគុណយ៉ាងជ្រាលជ្រៅ ចំពោះក្រសួងអាណាព្យាបាលទាំងពីរ គឺក្រសួង សាធារណការ និងដឹកជញ្ជូន និង ក្រសួងសេដ្ឋកិច្ច និងហិរញ្ញវត្ថុ និយ័តករមូលបត្រកម្ពុជា ផ្សារមូលបត្រកម្ពុជា និង ភាគហ៊ុនិកទាំងអស់ ដែលជានិច្ចកាលតែងតែគាំទ្រ និងទុកចិត្តដល់សកម្មភាពការងាររបស់ ក. ស. ភ. រៀងរហូតមក។ 

ថ្ងៃ អង្គារ ១៣ ខែ ធ្នូ ឆ្នាំម្សាញ់ សប្តស័ក ព.ស.២៥៦៩
 រាជធានីភ្នំពេញ ថ្ងៃទី ៣១ ខែ ឧសភា ឆ្នាំ២០២៦
ប្រធានក្រុមប្រឹក្សាភិបាល និងជាអគ្គនាយក



មាតិកា

ទស្សនវិស័យ និងបេសកកម្ម	i
១. ព័ត៌មានហិរញ្ញវត្ថុសង្ខេប ក្រាហ្វិកអំពីព័ត៌មានហិរញ្ញវត្ថុសង្ខេប កម្មសិទ្ធិភាពភាគហ៊ុនិកធម្មតា និងស្ថិតិប្រចាំឆ្នាំសង្ខេបពីលទ្ធផលប្រតិបត្តិការ	ii
១-១ ព័ត៌មានហិរញ្ញវត្ថុសង្ខេប	ii
១-២ ក្រាហ្វិកអំពីព័ត៌មានហិរញ្ញវត្ថុសង្ខេប	iii
១-៣ កម្មសិទ្ធិភាពភាគហ៊ុនិកធម្មតា	vi
១-៤ ស្ថិតិប្រចាំឆ្នាំសង្ខេបពីលទ្ធផលប្រតិបត្តិការ	viii
២. សមាសភាពក្រុមប្រឹក្សាភិបាល	ix
៣. សេចក្តីថ្លែងរបស់អគ្គនាយក និងជាប្រធានក្រុមប្រឹក្សាភិបាល	x
ផ្នែកទី១ : ព័ត៌មានពាក់ព័ន្ធនឹងបុគ្គលបោះឆ្នោត	១
ក-ព័ត៌មានទូទៅអំពីកំពង់ផែស្វយ័តភ្នំពេញ	២
ខ-លក្ខណៈនៃធុរកិច្ច	២
គ-សម្ព័ន្ធភាពបុគ្គលចុះបញ្ជីលក់មូលបត្រ	១២
ឃ-ព្រឹត្តិការណ៍សំខាន់ៗប្រចាំឆ្នាំ	១២
ង-ស្ថានភាពទីផ្សារ	១២
ច-ស្ថានភាពប្រកួតប្រជែង	១៦
ឆ-ផែនការអនាគត	១៧
ជ-កត្តាហានិភ័យ	២៣
ផ្នែកទី២ : ព័ត៌មានអំពីលទ្ធផលប្រតិបត្តិការធុរកិច្ច	២៤
ក-លទ្ធផលប្រតិបត្តិការធុរកិច្ច	២៥
ខ-រចនាសម្ព័ន្ធចំណូល	៣៤
ផ្នែកទី៣ : ព័ត៌មានអំពីអភិបាលកិច្ចសាជីវកម្ម	៣៥
ក-អង្គការលេខ	៣៦
ខ-ក្រុមប្រឹក្សាភិបាល	៣៧
គ-បុគ្គលិកជាន់ខ្ពស់	៣៧
ផ្នែកទី៤ : ព័ត៌មានអំពីការជួញដូរមូលបត្រ និងភាគហ៊ុនិករបស់ ក. ស. ក.	៣៩
ក-ព័ត៌មានអំពីមូលបត្រ	៤០
ខ-ថ្លៃ និងបរិមាណជួញដូរមូលបត្រ	៤០
គ-ភាគហ៊ុនិកដែលកាន់កាប់ភាគហ៊ុន មានសិទ្ធិបោះឆ្នោតចំនួនច្រើនលើសលប់	៤១
ឃ-ព័ត៌មានអំពីការបែងចែកភាគលាភក្នុងរយៈពេល ៣ (បី) ឆ្នាំចុងក្រោយ	៤១

ផ្នែកទី៥ : របាយការណ៍សវនកម្មរបស់សវនករផ្ទៃក្នុងលើការត្រួតពិនិត្យផ្ទៃក្នុង	៤២
ផ្នែកទី៦ : របាយការណ៍ហិរញ្ញវត្ថុដែលធ្វើសវនកម្មដោយសវនករឯករាជ្យ	៦៩
ផ្នែកទី៧ : ព័ត៌មានអំពីប្រតិបត្តិការជាមួយភាគីជាប់ពាក់ព័ន្ធ និងទំនាស់ផលប្រយោជន៍	៧១
ក-ប្រតិបត្តិការសំខាន់ៗជាមួយភាគហ៊ុនិកដែលមានភាគហ៊ុនចាប់ពី ៥ (ប្រាំ) ភាគរយឡើងទៅ	៧២
ខ-ប្រតិបត្តិការសំខាន់ៗជាមួយអភិបាល និងបុគ្គលិកជាន់ខ្ពស់	៧២
គ-ប្រតិបត្តិការជាមួយអភិបាល និងភាគហ៊ុនិកពាក់ព័ន្ធនឹងការទិញ-លក់ទ្រព្យសកម្ម និងសេវាកម្ម	៧២
ឃ-ប្រតិបត្តិការសំខាន់ៗជាមួយសមាជិកគ្រួសារផ្ទាល់របស់អភិបាល បុគ្គលិកជាន់ខ្ពស់ និងភាគហ៊ុនិកដែលមានភាគហ៊ុនចាប់ពី ៥ (ប្រាំ) ភាគរយឡើងទៅ	៧២
ង-ប្រតិបត្តិការសំខាន់ៗជាមួយបុគ្គលដែលមានទំនាក់ទំនងជាមួយអភិបាលរបស់ ក. ស. ភ. ក្រុមហ៊ុនបុត្រសម្ព័ន្ធ ឬក្រុមហ៊ុនហូលឌីងរបស់ ក. ស. ភ.	៧២
ច-ប្រតិបត្តិការសំខាន់ៗជាមួយបុគ្គលធ្លាប់ជាអភិបាល ឬបុគ្គលជាប់ពាក់ព័ន្ធជាមួយបុគ្គលធ្លាប់ជាអភិបាល	៧២
ឆ-ប្រតិបត្តិការសំខាន់ៗជាមួយអភិបាលដែលកាន់មុខតំណែងណាមួយនៅក្នុងសមាគម ឬអង្គភាពមិនស្វែងរកប្រាក់ចំណេញ ឬនៅក្នុងក្រុមហ៊ុនណាមួយផ្សេងទៀតក្រៅពី ក. ស. ភ.	៧២
ជ-ប្រតិបត្តិការសំខាន់ៗជាមួយអភិបាលដែលទទួលបានផលប្រយោជន៍ពី ក. ស. ភ. ទោះជាហិរញ្ញវត្ថុ ឬមិនមែនហិរញ្ញវត្ថុ	៧២
ផ្នែកទី៨ : ការវិភាគរបស់ថ្នាក់ដឹកនាំ	៧៣
ក-ទិដ្ឋភាពទូទៅនៃប្រតិបត្តិការ	៧៤
ខ-កត្តាសំខាន់ៗដែលប៉ះពាល់លើផលចំណេញ	៨៣
គ-ការប្រែប្រួលសំខាន់ៗលើការលក់ និងចំណូល	៨៥
ឃ-ផលប៉ះពាល់នៃការប្តូររូបិយបណ្ណ អត្រាការប្រាក់ និងថ្លៃទំនិញ	៨៥
ង-ផលប៉ះពាល់ពីអតិផរណា	៨៦
ច-គោលនយោបាយសេដ្ឋកិច្ច សារពើពន្ធ និងរូបិយវត្ថុរបស់រដ្ឋាភិបាល	៨៦
ផ្នែកទី៩ : ព័ត៌មានចាំបាច់ផ្សេងទៀតសម្រាប់ការការពារវិនិយោគិន	៨៨
ហត្ថលេខាអភិបាលរបស់ ក. ស. ភ.	៩៣
ឧបសម្ព័ន្ធ១៖ របាយការណ៍ស្តីពីអភិបាលកិច្ចសាជីវកម្ម	៩៤
ឧបសម្ព័ន្ធ២៖ របាយការណ៍ហិរញ្ញវត្ថុ និងរបាយការណ៍របស់សវនករឯករាជ្យ	១៣៤

ផ្នែកទី១

ព័ត៌មានពាក់ព័ន្ធនឹងបុគ្គលបោះឆ្នោត

ក. ព័ត៌មានទូទៅអំពីកំពង់ផែស្វយ័តភ្នំពេញ

ក្រុមហ៊ុនជាអក្សរខ្មែរ : កំពង់ផែស្វយ័តភ្នំពេញ (ក. ស. ភ.)

ជាអក្សរឡាតាំង : PHNOM PENH AUTONOMOUS PORT (PPAP)

📍 អក្សរកូដ : KH9000040009

📍 អាសយដ្ឋាន : អគារលេខ៦៤៩ វិថីព្រះស៊ីសុវត្ថិ សង្កាត់ស្រះចក ខណ្ឌដូនពេញ រាជធានីភ្នំពេញ
ព្រះរាជាណាចក្រកម្ពុជា

📍 លេខទូរស័ព្ទ : (+៨៥៥) ២៣ ៤២៧ ៨០២

លេខទូរសារ : (+៨៥៥) ២៣ ៤២៧ ៨០២

📍 គេហទំព័រ : www.ppap.com.kh

អ៊ីម៉ែល : ppapmpwt@online.com.kh

📍 លេខវិញ្ញាបនបត្រចុះបញ្ជីពាណិជ្ជកម្ម : CO.៧១៧៥ Et/២០០៤

កាលបរិច្ឆេទ : ២៣/វិច្ឆិកា/២០០៤

📍 លេខអាជ្ញាបណ្ណអាជីវកម្ម : ០០១៤ ពណ.ចបព

ចេញដោយ: ក្រសួងពាណិជ្ជកម្ម

កាលបរិច្ឆេទ : ០៥/មករា/២០១៥

📍 សេចក្តីសម្រេចអនុញ្ញាត និងចុះបញ្ជីឯកសារផ្តល់ព័ត៌មាន លេខ : ០៧៤/១៥/គ.ម.ក./ស.ស.រ

ឈ្មោះបុគ្គលតំណាងបុគ្គលបោះផ្សាយ : **ឯកឧត្តម ហ៊ុំ ធានី**

ខ. លក្ខណៈនៃអុកេចូ

កំពង់ផែស្វយ័តភ្នំពេញ (ក.ស.ភ.) គឺជាកំពង់ផែអន្តរជាតិមួយនៅកម្ពុជា។ ក.ស.ភ.) ផ្តល់នូវសេវាកម្មសំខាន់ៗ ជាច្រើនទាក់ទងនឹងកំពង់ផែ និងសេវាកម្មពាក់ព័ន្ធ តាមរយៈសកម្មភាពអាជីវកម្មសំខាន់ៗចំនួនបី គឺ៖ ប្រតិបត្តិការដៃ អាជ្ញាធរកំពង់ផែ និងភស្តុភារកម្ម។

១. ប្រតិបត្តិការក្នុងនាមជាប្រតិបត្តិការដៃ

ក្នុងនាមជាប្រតិបត្តិការដៃ ក. ស. ភ. មានភារកិច្ចបម្រើសេវាសំខាន់ៗរួមមាន៖

- សេវាកម្មលើកដាក់ទំនិញរវាងនាវាដឹកទំនិញ និងរថយន្តដឹកទំនិញ
- សេវាកម្មលើកដាក់ទំនិញលើទីលានកុងតឺន័រ និងរថយន្ត
- សេវាកម្មទីលានស្តុកទុកសំបកកុងតឺន័រ
- សេវាកម្មឃ្នាំងស្តុកទំនិញ
- សេវាកម្មរើ/រៀបទំនិញ
- សេវាកម្មកុងតឺន័រត្រជាក់

២. ប្រតិបត្តិការក្នុងនាមជាអាជ្ញាធរដៃ

ក្នុងតួនាទីអាជ្ញាធរកំពង់ផែ ក.ស.ភ. មានភារកិច្ចធានាឲ្យមានការធ្វើនាវាចរណ៍ និងប្រតិបត្តិការកំពង់ផែ ប្រកបដោយសុវត្ថិភាព និងប្រសិទ្ធភាព។ សេវាកម្ម និងភារកិច្ចរបស់វារួមមាន៖

- ផ្តល់សេវាកម្មកណ្តាលសម្រាប់នាវាដែលចូលចរាចរនៅតំបន់កំពង់ផែ
- ផ្តល់សេវាកម្មផ្តល់ចំណាត់នាវាសម្រាប់នាវាដឹកទំនិញ និងនាវាទេសចរណ៍
- សេវាកម្មនាវាជំនួយ/អូសទាញ
- សេវាកម្មចលនានាវាបម្លាស់ទី
- សេវាកម្មដោះ/ពាក់ពួរ
- សេវាកម្មថែទាំផ្លូវនាវាចរណ៍ ការដំឡើងឧបករណ៍ជំនួយដល់នាវាចរណ៍ ដូចជា ប៊ូយ (Buoys) និងសញ្ញាសម្គាល់ផ្សេងៗ ការការពារបរិស្ថានក្នុងតំបន់ពាណិជ្ជកម្ម និងធានាការអនុវត្តច្បាប់ និងបទប្បញ្ញត្តិពាក់ព័ន្ធនឹងកំពង់ផែ និងការដឹកជញ្ជូនតាមផ្លូវទឹក។

៣. សេវាកម្ម/អាជីវកម្មផ្សេងទៀត

ក្នុងការពង្រីកអាជីវកម្ម ក.ស.ភ. ក៏បានផ្តល់សេវាកម្មផ្នែកភស្តុភារកម្មផងដែរ រួមមាន៖

- សេវាកម្មដឹកជញ្ជូនតាមរថយន្ត
- សេវាកម្មភស្តុភារកម្មជាលក្ខណៈគម្រោង
- សេវាកម្មដោះស្រាយភស្តុភារកម្ម
- សេវាកម្មដឹកជញ្ជូនរបស់នាវា
- សេវាកម្មបំពេញបែបបទគយ
- សេវាកម្មរៀបចំឯកសារ

៤. សេវាកម្ម/អាជីវកម្មផ្សេងទៀត

ក្រៅពីសេវាស្នូល ក.ស.ភ. ក៏ផ្តល់នូវសេវាកម្មបន្ថែមមួយចំនួន ដែលជួយបង្កើតចំណូលបន្ថែម រួមមាន៖

- សេវាកម្មបូមស្តារ៖ ក. ស. ភ. មានម៉ាស៊ីន និងគ្រឿងចក្របូមស្តារចំនួន ២គ្រឿង សម្រាប់ផ្តល់សេវាកម្មបូមស្តារ ដើម្បីចាក់បំពេញខ្សាច់ជូនអតិថិជន
- សេវាកម្មវាស់ស្ទង់ និងបំពាក់ពោងសញ្ញា៖ ក. ស. ភ. មានទទួលផ្តល់សេវាកម្មវាស់ស្ទង់ និងបំពាក់ពោងតាមតម្រូវការរបស់អតិថិជន
- សេវាកម្មថែទាំ/ជួសជុលសំបកកុងតឺន័រ៖ ក. ស. ភ. មានទទួលផ្តល់សេវាកម្មថែទាំ/ជួសជុលសំបកកុងតឺន័រគ្រប់ប្រភេទទៅតាមតម្រូវការរបស់អតិថិជន
- ការជួលអចលនទ្រព្យ និងគ្រឿងចក្រផ្សេងៗ៖ ក្រៅពីការប្រើប្រាស់អចលនទ្រព្យ និងគ្រឿងចក្រសម្រាប់បម្រើឱ្យការងារអាជីវកម្ម និងប្រតិបត្តិការ អចលនទ្រព្យ និងគ្រឿងចក្រទាំងនោះក៏ត្រូវបានប្រើប្រាស់ និងចាត់ចែងសម្រាប់ការជួល ដើម្បីបង្កើនចំណូលបន្ថែមជូនដល់ ក. ស. ភ. ផងដែរ។

៤. មណ្ឌលអាជីវកម្មថ្មី

យោងតាមអនុក្រឹត្យលេខ ០១ អនក្រ.បក ចុះថ្ងៃទី៥ ខែមករា ឆ្នាំ២០០៩ មណ្ឌលអាជីវកម្មរបស់ ក. ស. ភ. មានប្រវែង ១៦៦គីឡូម៉ែត្រ គិតចាប់ពីទន្លេបួនមុខ៖ ទន្លេមេគង្គលើ ១០០គីឡូម៉ែត្រ ទន្លេមេគង្គក្រោម ៦០គីឡូម៉ែត្រ

និងទន្លេសាប ៦គីឡូម៉ែត្រ។ ក្នុងនាមអាជ្ញាធរ ក. ស. ភ. មានតួនាទីគ្រប់គ្រងចំណតផែនការជននានា នៅក្នុងមណ្ឌល អាជីវកម្ម ដោយរាប់បញ្ចូលទាំងចំណតផែប្រេង និងចំណតផែទំនិញរាយដទៃទៀត។ ដោយឡែក ក. ស. ភ. គ្រប់គ្រង និងប្រតិបត្តិការដោយផ្ទាល់ទៅលើចំណតផែចម្បងចំនួន ៧ រួមមាន៖

៤.១. ចំណតផែដែលកំពុងប្រតិបត្តិការ

៤.១.១ ចំណតផែកុងតឺន័រ LM១៧

ក្នុងឆ្នាំ២០២៤ ក. ស. ភ. បានបញ្ចប់ការសាងសង់ហេដ្ឋារចនាសម្ព័ន្ធ ជំហានទី៣ ដំណាក់កាលទី២ ទាំងស្រុង ដូចនេះបន្ទាប់ពីការសាងសង់ជំហានទី៣ ត្រូវបានបញ្ចប់ ចំណតផែកុងតឺន័រ LM១៧ មានសមត្ថភាពលើកដាក់ កុងតឺន័របានរហូតដល់ ៥០០ ០០០ TEUs ក្នុងមួយឆ្នាំ។ ជាមួយគ្នានេះដែល ក. ស. ភ. បាននឹងកំពុងបន្តការអភិវឌ្ឍ គម្រោងហេដ្ឋារចនាសម្ព័ន្ធ ជំហានទី៤ បែងចែកជា ៥ ដំណាក់កាល (ចាប់ផ្តើមពីឆ្នាំ២០២៤ ដល់ ឆ្នាំ២០២៧) ដែលបន្ទាប់ពីបញ្ចប់គម្រោង ជំហានទី៤ ទាំងមូល ចំណតផែកុងតឺន័រ LM១៧ នឹងកើនសមត្ថភាពផ្ទុកកុងតឺន័របន្ថែម ចំនួន ៥០០ ០០០ TEUs (សរុប ១ ០០០ ០០០ TEUs)។ បច្ចុប្បន្ននេះ ចំណតផែកុងតឺន័រ LM១៧ មានស្ថានីយ ចំនួន៣ ស្ថានីយទី១ (ទំហំ ៣០០ម៉ែត្រ គុណ ២២ម៉ែត្រ) ស្ថានីយទី២ (ទំហំ ១៤៩ម៉ែត្រ គុណ ១២ម៉ែត្រ) និង ស្ថាន ីយទី៣ (ទំហំ ១៤៩ម៉ែត្រ គុណ ១៦ម៉ែត្រ) និងបំពាក់ដោយដងយោង TCC ចំនួន ៤គ្រឿង ដងយោង FCC ចំនួន ៤គ្រឿង រថស្តូច RTG ចំនួន ១២គ្រឿង គ្រឿងចក្រលើកដាក់លើទីលាន Reach Stacker & Constacker ចំនួន ៥ គ្រឿង Sky Stacker ចំនួន ៥គ្រឿង រថយន្តដឹកកុងតឺន័រ ៦៤គ្រឿង និងគ្រឿងចក្រផ្សេងៗ ដែលបាននិងកំពុងបំពេញ ការងារប្រតិបត្តិការ។

អាសយដ្ឋាន	ភូមិកណ្តាលលើ ឃុំបន្ទាយដែក ស្រុកកៀនស្វាយ ខេត្តកណ្តាល
ទីតាំងចំណតផែ	ស្ថិតនៅតាមដងទន្លេមេគង្គត្រើយខាងលិច ចម្ងាយ ២៥គីឡូម៉ែត្រ ពីទន្លេ ចតុមុខ ហើយស្ថិតក្នុងទីតាំងនៃរយៈទទឹងខាងជើង ១១°២៨'២៣,៦" និង រយៈបណ្តោយខាងកើត ១០៥°០៨'៤៩,៨"
ទំហំផ្ទៃដីសរុប	៣៩៩ ០៥២,៣២ ម៉ែត្រការ៉េ
ទំហំផ្ទៃដី ចុះបញ្ជី	៣៩៤ ៩៨៤,០០ ម៉ែត្រការ៉េ
ទំហំផ្ទៃដីកំពុងធ្វើប្លង់កម្មសិទ្ធិ	៤ ០៦៨,៣២ ម៉ែត្រការ៉េ
ចំណតនាវា	មាន ៣ ចំណត សម្រាប់នាវាចំណុះ ៥ ០០០ DWT
ទីតាំងបោះយុត្តា	ទីតាំងបោះយុត្តា របស់ចំណតផែកុងតឺន័រ LM១៧ ស្ថិតក្នុងរយៈទទឹងខាង ជើង ១១°២៨'២៨.១៤" និងរយៈបណ្តោយខាងកើត ១០៥°៩'២,៣២" ចន្លោះជម្រៅទឹកពី ៨ម៉ែត្រ ទៅ ១៧ម៉ែត្រ។ បាតទន្លេមានជីវកំ និងខ្សាច់ ហើយចរន្តទឹកមានកម្លាំងខ្លាំងនៅរដូវវស្សា
រលក	ផលប៉ះពាល់មានចាប់ពីខែកុម្ភៈ ដល់ ខែមេសា ដោយកម្ពស់រលក មានចាប់ ពី ០,២០ម៉ែត្រ ដល់ ០,៤៥ម៉ែត្រ គិតនៅខែធ្នូ ឆ្នាំ២០១៥

ជម្រៅស៊ីទិកនាវា	ជម្រៅស៊ីទិកនាវា ប្រែប្រួលពីកម្រិតអប្បបរមា ៤,៥ម៉ែត្រ ក្នុងខែមីនា ដល់កម្រិតអតិបរមា ៥,៥ម៉ែត្រ ក្នុងខែកញ្ញា (ជម្រៅទឹកសម្រាប់ធ្វើនាវាចរមកចំណតផែកុងតឺន័រ LM១៧ អាស្រ័យជម្រៅទឹក នៅច្រកគូទីវ)
ម៉ោងប្រតិបត្តិការ	៧ថ្ងៃ/២៤ម៉ោង
គ្រឿងចក្រលើកដាក់	ដងយោង (Traveling Cargo Crane, Fixed Cargo Crane) រថិស្តូច (Tyred Gantry) គ្រឿងចក្រលើកដាក់លើទីលាន (Folk Lift Reach Stacker Cont-Stacker, Sky Stacker, Empty Reach Stacker) រថយន្តដឹកកុងតឺន័រក្នុង/ក្រៅផែ (Truck & Terminal Tractor)

*សម្គាល់៖ *ទំហំដីអាចខុសគ្នារវាងទំហំផ្ទៃដីសរុប និងទំហំផ្ទៃដីចុះបញ្ជី ដោយសារការកាត់ចេញនូវដីចំណីផ្លូវ និងចំណីទន្លេ។*

៤.១.២. ចំណតផែពហុបំណង TSM

ចំណតផែពហុបំណង TSM ជាចំណតផែចម្បងសម្រាប់ទំនិញរាយ និងទេសចរណ៍។ ដោយសារសមត្ថភាពពង្រីកទីលានចំណតផែពហុបំណង TSM នៅមានកម្រិត ដើម្បីទទួលកំណើនចរាចរកុងតឺន័រប្រចាំឆ្នាំ ក. ស. ក. បានវិនិយោគលើការអភិវឌ្ឍចំណតផែកុងតឺន័រ LM១៧ និងចំណតផែរណាមួយចំនួនទៀតដែលស្ថិតនៅគ្រប់គ្រង។ ចាប់តាំងពីចំណតផែកុងតឺន័រ LM១៧ ត្រូវបានស្ថាបនាចរាចរ ចំណតផែពហុបំណង TSM ត្រូវបានក្លាយទៅជាចំណតផែពហុបំណងសម្រាប់បម្រើការលើកដាក់ទំនិញរាយ និងប្រើជាចំណតផែអ្នកដំណើរ និងទេសចរ។ បច្ចុប្បន្ន ក. ស. ក. បាននិងកំពុងរៀបចំកែប្រែចំណតផែនេះឱ្យក្លាយទៅជាចំណតផែអ្នកដំណើរ និងទេសចរអន្តរជាតិ ដោយបានបញ្ចប់ការសាងសង់សាលារង់ចាំ និងស្ថានីយ៍អ្នកដំណើរ (Tourist Hall) ដើម្បីទទួលភ្ញៀវទេសចរជាតិ និងអន្តរជាតិ។

អាសយដ្ឋាន	អគារលេខ ៦៤៩ វិថីព្រះស៊ីសុវត្ថិ សង្កាត់ស្រះចក ខណ្ឌដូនពេញ រាជធានីភ្នំពេញ
ទីតាំងចំណតផែ	ស្ថិតនៅតាមដងទន្លេសាប ត្រើយខាងលិច ចម្ងាយ ៣,២គីឡូម៉ែត្រ ពីទន្លេចតុមុខ ហើយស្ថិតក្នុងទីតាំងនៃរយៈទទឹងខាងជើង ១១០៣៤'៥៩,៦៨" និងរយៈបណ្តោយខាងកើត ១០៤០'៥៥' ១៧,៤១"
ទំហំផ្ទៃដីចុះបញ្ជី	៨៥ ៨៤៦ ម៉ែត្រការ៉េ
ចំណតនាវា	មាន ៣ ចំណត សម្រាប់នាវាចំណុះ ៥ ០០០ DWT
ទីតាំងបោះយុត្តា	ទីតាំងអាចបោះយុត្តាបាន គឺនៅទន្លេសាបខាងមុខចំណតផែ និងមួយកន្លែងទៀតនៅទន្លេចតុមុខ ដែលស្ថិតក្នុងរយៈទទឹងខាងជើង ១១០៣៣'៤៦,៩៨" និងរយៈបណ្តោយខាងកើត ១០៤០'៥៦'៣៤,៥៧" មានជម្រៅទឹកពី ៥ម៉ែត្រ ទៅ១៥ម៉ែត្រ។ បាតទន្លេមានដីភក់ និងខ្សាច់ ដែលអាចបោះយុត្តាជាប់បានល្អ
ជម្រៅស៊ីទិកនាវា	ជម្រៅស៊ីទិកនាវាប្រែប្រួលពីកម្រិតអប្បបរមា ៤,៥ម៉ែត្រ ក្នុងខែមីនា ដល់កម្រិតអតិបរមា ៥,៥ម៉ែត្រ ក្នុងខែកញ្ញា (ជម្រៅទឹកសម្រាប់ធ្វើនាវាចរមកចំណតផែពហុបំណង)

	TSM អាស្រ័យលើជម្រៅទឹក នៅច្រកគូទីវ)
ម៉ោងប្រតិបត្តិការ	៧ថ្ងៃ/២៤ម៉ោង

៤.១.៣ ចំណតផែរណបពហុបំណង UM២

ដើម្បីជំរុញឱ្យលំហូរប្រតិបត្តិការលើកដាក់ទំនិញនៅចំណតផែរណបពហុបំណង UM២ ឱ្យកាន់តែមានប្រសិទ្ធភាព និងទាក់ទាញអតិថិជនមកប្រើប្រាស់ ចំណតផែនេះត្រូវធ្វើការកែសម្រួល និងជំរុញឱ្យមានការអភិវឌ្ឍបន្ថែមទៀត ព្រោះថាទីតាំងនេះនៅជាប់ព្រំប្រទល់រវាងខេត្តកំពង់ចាម និងខេត្តត្បូងឃ្មុំ ដែលជាសរសៃឈាមតភ្ជាប់រវាងខេត្តនៅភាគខាងជើង និងឦសាននៃប្រទេសកម្ពុជា ដែលជាតំបន់កសិកម្ម និងកសិឧស្សាហកម្មយ៉ាងសំខាន់មកកាន់ទីប្រជុំជនខាងត្បូងប្រទេសរហូតដល់ប្រទេសវៀតណាម។ ដូចនេះ ចំណតផែនេះបានដើរតួនាទីយ៉ាងសំខាន់ដើម្បីជាកន្លែងប្រមូលផ្តុំសកម្មភាពដឹកជញ្ជូនតាមផ្លូវទឹក និងជាកន្លែងផ្លាស់ប្តូរទំនិញនៅក្នុងស្រុក និងក្រៅស្រុក។ បច្ចុប្បន្ន ចំណតផែនេះមានស្ថានីយ៍ ១ (ទំហំ ១២ម៉ែត្រ គុណ ៤៦,៩ម៉ែត្រ) និងបំពាក់ដងយោង FCC ចំនួន ១ គ្រឿង ហើយបានបញ្ចប់ការអភិវឌ្ឍហេដ្ឋារចនាសម្ព័ន្ធជំហានទី១ និង ជំហានទី២ ដំណាក់កាលទី១ និងគ្រោងនឹងអនុវត្តគម្រោងជំហានទី២ ដំណាក់កាលទី២ នាពេលខាងមុខ។

អាសយដ្ឋាន	ភូមិដូនម៉ៅលើ ឃុំទន្លេបិទ ស្រុកត្បូងឃ្មុំ ខេត្តត្បូងឃ្មុំ
ទីតាំងចំណតផែ	ចំណតផែរណបពហុបំណង UM២ ស្ថិតនៅតាមដងទន្លេមេគង្គត្រើយខាងកើត ចម្ងាយ ១០៣ គីឡូម៉ែត្រ ពីទន្លេចតុមុខ ហើយស្ថិតក្នុងទីតាំងនៃរយៈទទឹងខាងជើង ១១°៥៧'៤៧,៧៣" និងរយៈបណ្តោយខាងកើត ១០៥°២៨' ៣៣,១៣"
ទំហំផ្ទៃដីសរុប	២៤០ ៧៤៥,៥៩ ម៉ែត្រការ៉េ
ទំហំផ្ទៃដីចុះបញ្ជី	១៦០ ៧២៥,០០ ម៉ែត្រការ៉េ
ទំហំផ្ទៃដីកំពុងធ្វើប្តូរកម្មសិទ្ធិ	៨០ ០២០,៥៩ ម៉ែត្រការ៉េ
ចំណតនាវា	ចំនួន ១ (ប៉ុន្តែបណ្តែតទំហំ ៦ម៉ែត្រ x ២៨ម៉ែត្រ) មាន ១ ចំណត សម្រាប់នាវាចំណុះ ៥ ០០០ DWT
ទីតាំងបោះយុត្តា	ទីតាំងដែលអាចបោះយុត្តានៅចំណតផែរណបពហុបំណង UM២ ស្ថិតនៅក្នុងរយៈទទឹងខាងជើង ១១°៥៨'៤៣,៤១" និងរយៈបណ្តោយខាងកើត ១០៥°២៨'៩,៥៨" ក្នុងចន្លោះជម្រៅទឹកពី ៦ម៉ែត្រ ទៅ ២០ម៉ែត្រ។ នារដូវវស្សា នៅបាតទន្លេមានជីកកំ និងខ្សាច់ ហើយមានចរន្តទឹកមានកម្លាំងខ្លាំង។
រលក	មិនមានផលប៉ះពាល់
ជម្រៅស៊ីទឹកនាវា	ជម្រៅស៊ីទឹកនាវា ប្រែប្រួលពីកម្រិតអប្បបរមា ៤,៥ម៉ែត្រ ក្នុងខែមីនា ដល់កម្រិតអតិបរមា ៥,៥ម៉ែត្រ ក្នុងខែកញ្ញា (ជម្រៅទឹកសម្រាប់ធ្វើនាវាចរមក ចំណតផែរណបពហុបំណង UM២ គឺអាស្រ័យទៅលើជម្រៅទឹក នៅច្រកគូទីវ)

អាសយដ្ឋាន	ភូមិដូនម៉ៅលើ ឃុំទន្លេបិទ ស្រុកត្បូងឃ្មុំ ខេត្តត្បូងឃ្មុំ
ជម្រៅទឹកផ្លូវនាវា	ចាប់ពីទន្លេចតុមុខទៅដល់ខេត្តត្បូងឃ្មុំ តាមប្រឡាយស្មៅមានទទឹង៦០ម៉ែត្រនិងបណ្តោយ ៣ ៥០០ម៉ែត្រ។ ជម្រៅទឹក មានជម្រៅ ៥ម៉ែត្រ ក្នុងរដូវប្រាំង (ដោយមានការថែទាំទៀងទាត់)
ម៉ោងប្រតិបត្តិការ	៧ថ្ងៃ/២៤ ម៉ោង
គ្រឿងចក្រលើកដាក់	ដងយោង Crawler Crane 100T, ដងយោង (Fixed Cargo Crane) គ្រឿងចក្រលើកដាក់លើទីលាន (Constacker, Fork-Lift) រថយន្តដឹកកុងតឺន័រក្នុងក្រៅផែ (Truck & Terminal Tractor)

សម្គាល់៖ *ទំហំដីអាចខុសគ្នារវាងទំហំផ្ទៃដីសរុប និងទំហំផ្ទៃដីចុះបញ្ជី ដោយសារការកាត់ចេញនូវដីចំណីផ្លូវ និងចំណីទន្លេ។

៤.១.៤. ចំណាត់ផ្ទៃអ្នកដំណើរ និងទេសចរណ៍ TS១

ចំណាត់ផ្ទៃអ្នកដំណើរ និងទេសចរ TS១ ជាចំណាត់ផ្ទៃអ្នកដំណើរចម្បងរបស់ ក. ស. ភ.។ ចំណាត់ផ្ទៃនេះ ត្រូវបានប្រើប្រាស់ដើម្បីធ្វើជាចំណាត់ផ្ទៃអ្នកដំណើរក្នុងស្រុក ក៏ដូចជាទៅកំពង់ផែនៃប្រទេសវៀតណាម។ នៅក្នុងឆ្នាំ២០២៥ មានអ្នកដំណើរឆ្លងកាត់ចំណាត់ផ្ទៃអ្នកដំណើរ និងទេសចរ TS១ ចំនួន ២១៦ ៦៩៩ នាក់។ តួលេខនេះរាប់បញ្ចូលទាំងអ្នកដំណើរពីភ្នំពេញទៅចំណាត់ផ្ទៃក្នុងស្រុកនានា និងពីភ្នំពេញទៅប្រទេសវៀតណាមព្រមទាំងអ្នកទេសចរ ដែលធ្វើដំណើរឆ្លងកាត់តាមដងទន្លេមេគង្គក្បែររាជធានីភ្នំពេញ។

អាសយដ្ឋាន	វិថីព្រះស៊ីសុវត្ថិ សង្កាត់វត្តភ្នំ ខណ្ឌដូនពេញ រាជធានីភ្នំពេញ
ទីតាំងចំណាត់ផ្ទៃ	ចំណាត់ផ្ទៃអ្នកដំណើរ និងទេសចរ TS១ ស្ថិតនៅតាមដងទន្លេសាបត្រើយខាងលិចចម្ងាយ ២គីឡូម៉ែត្រ ពីទន្លេចតុមុខ ហើយស្ថិតក្នុងទីតាំងរយៈទទឹងខាងជើង ១១°៣៤'៣២,៤៥" និងរយៈបណ្តោយខាងកើត ១០៤°៥៥'៣៦,៨៨។
ទំហំផ្ទៃដីចុះបញ្ជី	៦ ៦៣៧ ម៉ែត្រការ៉េ
ចំណាត់នាវា	មានប៉ុន្មានចំនួន ២គ្រឿង
ទីតាំងបោះយុត្តា	ទីតាំងអាចបោះយុត្តាបាន នៅខាងមុខចំណាត់ផ្ទៃ តំបន់ទន្លេសាប និងមួយទីតាំងទៀតនៅតំបន់ទន្លេចតុមុខ ស្ថិតក្នុងរយៈទទឹងខាងជើង ១១°៣៣'៤៦,៩៨" និងរយៈបណ្តោយខាងកើត ១០៤°៥៦'២៤,៥៧" ចន្លោះជម្រៅទឹកពី ៥ម៉ែត្រ ទៅ ១៥ម៉ែត្រ។ នារដូវវស្សា បាតទន្លេមានដីភក់ និងខ្សាច់ ដែលជាផ្ទៃមានកម្លាំងទប់ជាប់ល្អ ហើយជម្រើសទីតាំងទី២ ដើម្បីបោះយុត្តាមានចរន្តទឹកខ្លាំង។
រលក	ផលប៉ះពាល់មានចាប់ពីខែកុម្ភៈ ដល់ខែមេសា ដោយកម្ពស់រលកមានចាប់ពី ០,១ ម៉ែត្រ ដល់ ០,៣៥ម៉ែត្រ គិតនៅខែធ្នូ ឆ្នាំ២០១៥
ជម្រៅស៊ីទឹក	ជម្រៅស៊ីទឹកប្រែប្រួលពី ៤,៥ម៉ែត្រ ក្នុងខែមីនា ដល់ ៥,៥ម៉ែត្រ ក្នុងខែកញ្ញា (ជម្រៅស៊ីទឹកសម្រាប់នាវាចរាចរកម្មចំណាត់ផ្ទៃអ្នកដំណើរ និងទេសចរណ៍ TS១ គឺអាស្រ័យ

	ទៅលើជម្រៅស៊ីទឹក នៅច្រកតូទីវ)
ប្រតិបត្តិការ	៧ថ្ងៃ/២៤ម៉ោង

៤.១.៥. ចំណតផែរណបពហុបំណង TS១១

ចំណតផែរណបពហុបំណង TS១១ មានទីតាំងស្ថិតនៅតាមបណ្តោយផ្លូវជាតិលេខ៥ សង្កាត់គីឡូម៉ែត្រលេខ៦ ខណ្ឌឫស្សីកែវ រាជធានីភ្នំពេញ មានចម្ងាយប្រហែល ៦,៦គីឡូម៉ែត្រ ឬរយៈពេល ២០នាទី បើគិតពីចំណុចវត្តភ្នំទៅ ចំណតផែរនេះ។ ចំណតផែរនេះ គឺជាទីតាំងយុទ្ធសាស្ត្រសំខាន់បំផុតសម្រាប់ចែកចាយ និងប្រមូលផ្តុំទំនិញរវាងអ្នកផលិត និងអ្នកប្រើប្រាស់យ៉ាងសំខាន់ក្នុងតំបន់ ដោយហេតុថាទីតាំងនេះស្ថិតនៅក្បែរនឹងទីប្រជុំជនក្នុងរាជធានីភ្នំពេញ។ ការអភិវឌ្ឍចំណតផែរនេះ នឹងសម្រួលដល់ការកកស្ទះនៃការដឹកជញ្ជូនផ្លូវគោកចេញ-ចូលទីប្រជុំជន។ ម៉្យាងវិញទៀត ចំណតផែរពហុបំណង TSM មិនអាចធ្វើប្រតិបត្តិការឱ្យអស់លទ្ធភាពបានឡើយ ដោយហេតុថាទីតាំងនេះស្ថិតនៅ ចំកណ្តាលរាជធានីភ្នំពេញ ដែលសាលារាជធានីភ្នំពេញមិនអនុញ្ញាតឱ្យថយន្តជនធ្ងន់ធ្ងរធ្វើចរាចរណ៍នៅពេលថ្ងៃបានឡើយ។ ដូចនេះ ដើម្បីជំរុញឱ្យមានការដឹកជញ្ជូនតាមផ្លូវទឹក ក៏ដូចជាសេវាកម្ម Door to Door Service ការអភិវឌ្ឍចំណតផែរ ណបពហុបំណងTS១១ ពិតជាសំខាន់ និងចាំបាច់បំផុតក្នុងការតភ្ជាប់ទំនិញរវាងបណ្តាខេត្តផ្សេងៗ និងរាជធានីភ្នំពេញ ឱ្យមានជម្រើស និងមានតម្លៃដឹកជញ្ជូនកាន់តែទាប។

អាសយដ្ឋាន	ស្ថិតនៅតាមបណ្តោយផ្លូវជាតិលេខ៥ សង្កាត់គីឡូម៉ែត្រលេខ៦ ខណ្ឌឫស្សីកែវ រាជធានីភ្នំពេញ
ទីតាំងចំណតផែរ	ចំណតផែរណបពហុបំណងTS១១ ស្ថិតនៅតាមដងទន្លេសាប ចម្ងាយប្រហែល ៦ គីឡូម៉ែត្រ ពីទន្លេចតុមុខ ហើយស្ថិតក្នុងទីតាំងនៃរយៈទទឹងខាងជើង ១១°៣៧'៣៤,៦" និងរយៈបណ្តោយខាងកើត ១០៤°៥៤' ២៩,៤"
ទំហំផ្ទៃដី	១២ ៥៣៣ ម៉ែត្រការ៉េ
ចំណតនាវា	មាន ១ ចំណត សម្រាប់នាវាចំណុះ ៥ ០០០ DWT
ទីតាំងបោះយុត្តា	ទីតាំងដែលអាចបោះយុត្តានៅចំណតផែរណបពហុបំណងTS១១ មាន២ទីតាំង -ទីតាំងទី១៖ ស្ថិតនៅក្នុងរយៈទទឹងខាងជើង ១១°៣៤'២៦,៦" និងរយៈបណ្តោយ ខាងកើត ១០៤°៥៥'៥០,៤" -ទីតាំងទី២៖ ស្ថិតនៅក្នុងរយៈទទឹងខាងជើង ១១°៣៣'៣៩,៩" និងរយៈបណ្តោយ ខាងកើត ១០៤°៥៦'៥០,៧" ស្ថិតនៅតំបន់ទន្លេចតុមុខពីព្រោះ ស្ថានភាពទន្លេនៅតំបន់ចំណតផែរណបពហុបំណង TS១១ មានសភាពតូចចង្អៀតពិបាកអោយនាវាបោះយុត្តារង់ចាំ។
រលក	មិនមានផលប៉ះពាល់
ជម្រៅស៊ីទឹក	ជម្រៅស៊ីទឹកប្រែប្រួលពី ៤,៥ម៉ែត្រ ក្នុងខែមីនា ដល់ ៥,៥ម៉ែត្រ ក្នុងខែកញ្ញា (ជម្រៅស៊ី

អាសយដ្ឋាន	ស្ថិតនៅតាមបណ្តោយផ្លូវជាតិលេខ៥ សង្កាត់គីឡូម៉ែត្រលេខ៦ ខណ្ឌបូស្សីកែវ រាជធានីភ្នំពេញ
	ទឹកសម្រាប់នាវាចរាចរមកចំណតផែរណបពហុបំណង TS១១ គឺអាស្រ័យទៅលើ ជម្រៅស៊ីទឹក នៅច្រកគូទីវ)
ម៉ោងប្រតិបត្តិការ	៧ថ្ងៃ/២៤ ម៉ោង
គ្រឿងចក្រលើកដាក់	ដងយោង Crawler Crane 100T, ដងយោង (Fixed Cargo Crane) គ្រឿងចក្រលើកដាក់លើទីលាន (Constacker, Fork-Lift) រថយន្តដឹកកុងតឺន័រក្នុង/ក្រៅផែរ (Truck & Terminal Tractor)

៤.១.៦. ចំណតផែរណបពហុបំណង LM២៦

ចំណតផែរណបពហុបំណង LM២៦ មានទីតាំងស្ថិតនៅឃុំកោះរកា ស្រុកពាមជរ ខេត្តព្រៃវែង ផ្នែកខាងត្បូងនៃប្រទេសកម្ពុជា និងមានចម្ងាយប្រមាណត្រឹមតែជាង ៣គីឡូម៉ែត្រ ប៉ុណ្ណោះពីព្រំដែនខេត្តដុងចាប់ នៃប្រទេសវៀតណាម។ ចំណតផែរនេះជាទីតាំងដែលមានសក្តានុពលសម្រាប់ប្រជាជនកម្ពុជាក្នុងការដឹកជញ្ជូនទំនិញកសិផលចេញទៅប្រទេសវៀតណាម និងនាំចូលមកវិញនូវទំនិញវត្ថុធាតុដើម និងទំនិញគ្រឿងសំណង់។ មិនតែប៉ុណ្ណោះចំណតផែរនេះ នឹងតភ្ជាប់វិស័យទេសចរណ៍តាមបណ្តាខេត្តជិតខាងរវាងប្រទេសទាំងពីរផងដែរ។ បច្ចុប្បន្ន ចំណតផែរមួយនេះបានពង្រីកហេដ្ឋារចនាសម្ព័ន្ធ ចាក់ខ្សាច់បំពេញទីលាន បំពាក់កុងវ៉ែយ័រ (Conveyor) និងរៀបចំហេដ្ឋារចនាសម្ព័ន្ធផង្ស៊ីងៗទៀតដើម្បីឆ្លើយតបទៅនឹងតម្រូវការនៃលំហូរទំនិញចេញចូលរបស់ប្រទេសទាំងពីរ និងការតភ្ជាប់ការដឹកជញ្ជូនតាមផ្លូវទឹកដើម្បីធ្វើការនាំចេញទៅកាន់ទីផ្សារសកលលោកឱ្យកាន់តែមានប្រសិទ្ធភាព ក៏ដូចជាចូលរួមចំណែកកាត់បន្ថយការចំណាយភស្តុភារកម្ម និងការប៉ះពាល់ដល់ការប្រើប្រាស់ផ្លូវគោក។ លើសពីនេះ ចំណតផែរណបពហុបំណង LM២៦ បាននឹងកំពុងអភិវឌ្ឍការងារសាងសង់ហេដ្ឋារចនាសម្ព័ន្ធផង្ស៊ីងៗ ដើម្បីត្រៀមលក្ខណៈគ្រប់គ្រាន់សម្រាប់ការងារលើកដាក់ទំនិញកុងតឺន័រ ដំណាក់កាលទី១ ក្នុងឆ្នាំ២០២៥។

អាសយដ្ឋាន	ឃុំកោះរកា ស្រុកពាមជរ នៃខេត្តព្រៃវែង
ទីតាំងចំណតផែរ	ចំណតផែរណបពហុបំណង LM២៦ ស្ថិតនៅតាមដងទន្លេមេគង្គក្រោម ត្រើយខាងកើត ចម្ងាយ ១០៣ គីឡូម៉ែត្រ ពីទន្លេចតុមុខ ហើយស្ថិតក្នុងទីតាំងនៃរយៈទទឹងខាងជើង ១០°៥៥'៤០,៥" និងរយៈបណ្តោយខាងកើត ១០៥°១១' ៣០,៦"
ទំហំផ្ទៃដី	២១០ ៦៦២ ម៉ែត្រការ៉េ
ទំហំដីចុះបញ្ជី	១៥០ ២៦២ ម៉ែត្រការ៉េ
ទំហំដីកំពុងធ្វើប្លង់កម្មសិទ្ធិ	៦០ ៤០០ ម៉ែត្រការ៉េ
ទីតាំងបោះយុត្តា	ទីតាំងដែលអាចបោះយុត្តានៅចំណតផែរណបពហុបំណង LM២៦ មាន២ទីតាំង-ទីតាំងទី១៖ ស្ថិតនៅក្នុងរយៈទទឹងខាងជើង ១០°៥៦'០១,៩" និងរយៈបណ្តោយខាងកើត ១០៥°១១'១៧,៦"

	-ទីតាំងទី២៖ ស្ថិតនៅក្នុងរយៈទទឹងខាងជើង ១០°៥៥'១០,១" និងរយៈបណ្តោយខាងកើត ១០៥°១១'២៤,៤"
រលក	មិនមានផលប៉ះពាល់
ម៉ោងប្រតិបត្តិការ	៧ថ្ងៃ/២៤ ម៉ោង
គ្រឿងចក្រលើកដាក់	ដងយោងចល័ត (Mobile crane) ដងយោងបណ្តែត (Floating crane) និងកុងវ៉ែយ័រ (Conveyer)

សម្គាល់៖ *ទំហំដីអាចខុសគ្នារវាងទំហំផ្ទៃដីសរុប និងទំហំផ្ទៃដីចុះបញ្ជី ដោយសារការកាត់ចេញនូវដីចំណីផ្លូវ និងចំណីទន្លេ។

៤.២ ចំណាត់ថែដែលគ្រោងអភិវឌ្ឍន៍នាពេលអនាគត

៤.២.១ ចំណាត់ថែរណបពហុបំណង UM១

ចំណាត់ថែរណបពហុបំណងព្រែកអញ្ជាញ (UM១) មានផ្ទៃដីទំហំផ្ទៃដី ៣,៨ ហិកតា ដែលជាទីតាំងយុទ្ធសាស្ត្រស្ថិតនៅឃុំព្រែកអញ្ជាញ ស្រុកមុខកំពូល ខេត្តកណ្តាល។ ចំណាត់ថែរណបពហុបំណងមួយនេះ គ្រោងនឹងបង្កើតឡើងដើម្បីជំរុញឱ្យមានការដឹកជញ្ជូនតាមផ្លូវទឹក, ជំរុញកំណើនទំនិញឆ្លងកាត់ ក.ស.ភ. កាត់បន្ថយចំណាយដឹកជញ្ជូន និងភ័ស្តុភារកម្ម, ស្វែងរកប្រភពចំណូលបន្ថែម, បង្កើតជាកន្លែងប្រមូលផ្តុំ និងចែកចាយទំនិញតាមរយៈការតភ្ជាប់ការដឹកជញ្ជូនរវាងផ្លូវទឹក និងផ្លូវគោក, បង្កើនភាពប្រកួតប្រជែងរបស់ ក.ស.ភ. បង្កើតសេវាកំពង់ផែ និងដឹកជញ្ជូនតាមផ្លូវទឹកឱ្យទៅជិតអ្នកប្រើប្រាស់, សម្រួលដល់ការធ្វើពាណិជ្ជកម្មបានកាត់តែល្អប្រសើរ, ជួយជំរុញឱ្យមានកំណើនសេដ្ឋកិច្ចជាតិ និងទាក់ទាញការវិនិយោគ, ជួយសម្រួល និងកាត់បន្ថយការប្រើប្រាស់ផ្លូវថ្នល់ ស្ពាន និងបង្កើតឱកាសការងារបន្ថែមសម្រាប់ប្រជាពលរដ្ឋកម្ពុជា។ ដូចនេះចំណាត់ថែរណបពហុបំណងព្រែកអញ្ជាញ (UM១) បានដើរតួនាទីយ៉ាងសំខាន់ដើម្បីជាកន្លែងប្រមូលផ្តុំសកម្មភាព ដឹកជញ្ជូនតាមផ្លូវទឹក និងជាកន្លែងផ្លាស់ប្តូរ ទំនិញក្នុងស្រុកនិងក្រៅស្រុក។ ដោយពិនិត្យមើលឃើញអំណោយផល និងសក្តានុពលពីទីតាំងអភិវឌ្ឍចំណាត់ថែនេះ ហេតុនេះ ក.ស.ភ. គ្រោងនឹងអភិវឌ្ឍចំណាត់ថែរណបពហុបំណងព្រែកអញ្ជាញ (UM១) នាពេលខាងមុខនេះផងដែរ។

អាសយដ្ឋាន	ឃុំព្រែកអញ្ជាញ ស្រុកមុខកំពូល ខេត្តកណ្តាល
ទំហំផ្ទៃដី	៣៨ ៣៦២ ម៉ែត្រក្រឡា
រលក	ចាប់ពី ០,២ម៉ែត្រ ដល់ ០,៤ម៉ែត្រ
ជម្រៅស៊ីទឹកនាវា	៤,៥ម៉ែត្រ
ម៉ោងប្រតិបត្តិការ	៧ថ្ងៃ/២៤ ម៉ោង
គ្រឿងចក្រលើកដាក់	ដងយោងចល័ត (Mobile crane) និងប៉ុងតុង

៤.២.២ ចំណាត់ថែរណបពហុបំណងឆ្លង (ក្រចេះ)

អាសយដ្ឋាន	ភូមិព្រែកតាអាំ ឃុំបុសលាវ ស្រុកចិត្របុរី ខេត្តក្រចេះ
ទំហំផ្ទៃដីសរុប	៥០០ ០០០ ម៉ែត្រក្រឡា
ម៉ោងប្រតិបត្តិការ	៧ថ្ងៃ/២៤ម៉ោង

៤.២.៣ ចំណាត់ថវិកាបច្ចុប្បន្នបំណងបឹងកេត (កំពង់ចាម)

អាសយដ្ឋាន	ភូមិបឹងកេតក្រោម ឃុំព្រែកកក់ ស្រុកស្ទឹងត្រង់ ខេត្តកំពង់ចាម
ទំហំថ្លៃដីសរុប	២០០ ០០០ ម៉ែត្រក្រឡា
ម៉ោងប្រតិបត្តិការ	៧ថ្ងៃ/២៤ម៉ោង

៤.២.៤ ចំណាត់ថវិកាបច្ចុប្បន្នបំណងភ្នំក្រោម (សៀមរាប)

អាសយដ្ឋាន	ភូមិទី៥ សង្កាត់ចុងឃ្លៀស ក្រុងសៀមរាប ខេត្តសៀមរាប
ទំហំថ្លៃដីសរុប	១០០ ០០០ ម៉ែត្រក្រឡា
ម៉ោងប្រតិបត្តិការ	៧ថ្ងៃ/២៤ម៉ោង

៤.២.៥ ចំណាត់ថវិកាបច្ចុប្បន្នបំណងកំពង់ឆ្នាំង

អាសយដ្ឋាន	ភូមិកណ្តាល សង្កាត់កំពង់ឆ្នាំង ក្រុងកំពង់ឆ្នាំង ខេត្តកំពង់ឆ្នាំង
ទំហំថ្លៃដីសរុប	៣ ១៥០ ០០០ ម៉ែត្រក្រឡា
រលក	០,១០ម៉ែត្រ ទៅ ០,៣ ម៉ែត្រ
ជម្រៅស៊ីទឹកនាវា	៤,៥០ម៉ែត្រ
ម៉ោងប្រតិបត្តិការ	៧ថ្ងៃ/២៤ម៉ោង

៤.២.៦ ចំណាត់ថវិកាបច្ចុប្បន្នបំណងកំពង់ឆ្នាំង-កំពង់ធំ

អាសយដ្ឋាន	ភូមិកំពង់បឹង ឃុំកំពង់ហៅ ស្រុកកំពង់លែង ខេត្តកំពង់ឆ្នាំង
ទំហំថ្លៃដីសរុប	២៥០ ០០០ ម៉ែត្រក្រឡា
រលក	០,១ម៉ែត្រ ទៅ ០,៣ម៉ែត្រ
ជម្រៅស៊ីទឹកនាវា	៤,៥០ ម៉ែត្រ
ម៉ោងប្រតិបត្តិការ	៧ថ្ងៃ/២៤ម៉ោង

៤.២.៧ ចំណាត់ថវិកាបច្ចុប្បន្នបំណងព្រែកក្តាម

អាសយដ្ឋាន	ភូមិពាមជំនីក ឃុំកំពង់លូង ស្រុកពញាឮ ខេត្តកណ្តាល
ទំហំថ្លៃដីសរុប	៤០០ ០០០ ម៉ែត្រក្រឡា
រលក	០,១ម៉ែត្រ ទៅ ០,៣ម៉ែត្រ
ជម្រៅស៊ីទឹកនាវា	៤,៥០ម៉ែត្រ
ម៉ោងប្រតិបត្តិការ	៧ថ្ងៃ/២៤ម៉ោង

៤.២.៨ ចំណាត់ថវិកាបច្ចុប្បន្នសុវណ្ណភូមិ LM២៥

អាសយដ្ឋាន	ភូមិសំរោងក្តៅ ឃុំសំរោងធំ ស្រុកកៀនស្វាយ ខេត្តកណ្តាល
ទំហំផ្ទៃដីសរុប	១៥៦ ០០០ម៉ែត្រក្រឡា
រលក	០,១ម៉ែត្រ ទៅ ០,៤០ម៉ែត្រ
ជម្រៅស៊ីទឹកនាវា	៤,៥០ម៉ែត្រ
ម៉ោងប្រតិបត្តិការ	៧ថ្ងៃ/២៤ម៉ោង

៤.២.៩ ចំណាត់ថវិកាបច្ចុប្បន្ន រោងចក្រគ្រួសារបន្លែ ៤ LM៥

អាសយដ្ឋាន	ភូមិខ្សុំ ឃុំបន្ទាយដែក ស្រុកកៀនស្វាយ ខេត្តកណ្តាល
ទំហំផ្ទៃដីសរុប	៨៥ ៤៣៨ម៉ែត្រក្រឡា
រលក	០,១ម៉ែត្រ ទៅ ០,៤០ម៉ែត្រ
ជម្រៅស៊ីទឹកនាវា	៤,៥០ម៉ែត្រ
ម៉ោងប្រតិបត្តិការ	៧ថ្ងៃ/២៤ម៉ោង

គ. សម្ព័ន្ធភាពបុគ្គលចុះបញ្ជីលក់មូលបត្រ

គិតត្រឹមឆ្នាំ២០២៥ នេះ ក. ស. ភ. ពុំមានសម្ព័ន្ធភាពជាមួយក្រុមហ៊ុនបុត្រសម្ព័ន្ធ បុត្រសម្ព័ន្ធនៃក្រុមហ៊ុនបុត្រសម្ព័ន្ធ ក្រុមហ៊ុនហូលឌីង ឬក្រុមហ៊ុនពាក់ព័ន្ធដទៃទៀតទេ។

ឃ. ព្រឹត្តិការណ៍សំខាន់ៗប្រចាំឆ្នាំ

សម្រាប់ឆ្នាំ២០២៥ ក. ស. ភ. ពុំមានការប្រែប្រួលសំខាន់ៗ ពាក់ព័ន្ធនឹងប្រតិបត្តិការធុរកិច្ចនោះទេ។

ង. ស្ថានភាពទីផ្សារ

នៅក្នុងឆ្នាំ ២០២៥ នេះ ស្ថានភាពទីផ្សាររបស់ ក. ស. ភ. មានភាពរីកចម្រើនល្អជាងឆ្នាំមុន នោះដោយហេតុថាវិបត្តិសង្គ្រាម និងភាពមិនច្បាស់លាស់នៃសេដ្ឋកិច្ចសកល ដែលបានជះឥទ្ធិពលទៅលើគ្រប់វិស័យក៏ដូចជាវិស័យដឹកជញ្ជូនក្នុងប្រទេសកម្ពុជាមានសភាពធូរស្បើយ។ ចំពោះទីផ្សារសំខាន់របស់ ក. ស. ភ. គឺពឹងផ្អែកទៅលើកំណើននៃវិស័យអចលនទ្រព្យ និងទេសចរណ៍ក្នុងប្រទេស និងការបញ្ជាទិញទំនិញវាយនភណ្ឌពីក្រៅប្រទេស ជាពិសេសសហរដ្ឋអាមេរិក។ ជាក់ស្តែងនៅក្នុងឆ្នាំ២០២៥នេះ វិស័យអចលនទ្រព្យ វិស័យវាយនភណ្ឌ និងខ្សែច្រវាក់ផ្គត់ផ្គង់នៅលើទីផ្សារនៅក្នុងតំបន់ និងអន្តរជាតិហាក់មានកំណើនវិជ្ជមាន ដែលធ្វើឲ្យបរិមាណកុងតឺន័រឆ្លងកាត់ ក. ស. ភ. មានការកើនឡើងចំនួន ២៥% បើធៀបទៅនឹងឆ្នាំ ២០២៤។

សម្រាប់ឆ្នាំ២០២៥ ការនាំចូលទំនិញ ជារត្តុធាតុដើមវាយនភណ្ឌ ស្មើនឹង ៩% បើធៀបទៅនឹងការនាំចូលសរុបតែបើធៀបទៅនឹងឆ្នាំ២០២៤ វិញ មានការកើនឡើងចំនួន ២៤%។ ចំណែកឯការនាំចេញវិញ ទំនិញវាយនភណ្ឌកាត់ដេរនៅតែបន្តឈានមុខគេគឺ ៦៦% បើធៀបទៅនឹងការនាំចេញសរុប ប៉ុន្តែបើធៀបទៅនឹងឆ្នាំ២០២៤ មានការកើនឡើងចំនួន ២០%។

(យោងតាមក្រាហ្វិក លេខ១ លេខ២ លេខ៣ និងលេខ៤ របស់នាយកដ្ឋានផែនការ/ទីផ្សារ)

ការនាំចូលទំនិញតាមចំណាត់ថ្នាក់របស់ ក. ស. ភ. សម្រាប់ឆ្នាំ២០២៥ ពីក្រៅប្រទេស គឺ ប្រទេសចិន មានការកើនឡើងចំនួន ៤២% ប្រទេសម៉ាឡេស៊ីកើនឡើងចំនួន ៤៦% ប្រទេសកូរ៉េកើនឡើងចំនួន ១៣% និងប្រទេសវៀតណាមកើនឡើងចំនួន ៥៦% បើធៀបទៅនឹងឆ្នាំ២០២៤។ ដោយឡែក សម្រាប់ការនាំចេញវិញ គឺការនាំចេញទៅប្រទេសចិន មានការកើនឡើងចំនួន ១៤% ប្រទេសជប៉ុនមានការកើនឡើងចំនួន ៤% សហរដ្ឋអាមេរិកកើនឡើងចំនួន ៤៣% និងប្រទេសកាណាដាកើនឡើង ៥% បើធៀបទៅនឹងឆ្នាំ២០២៤។

ក្រាហ្វិកលេខ១

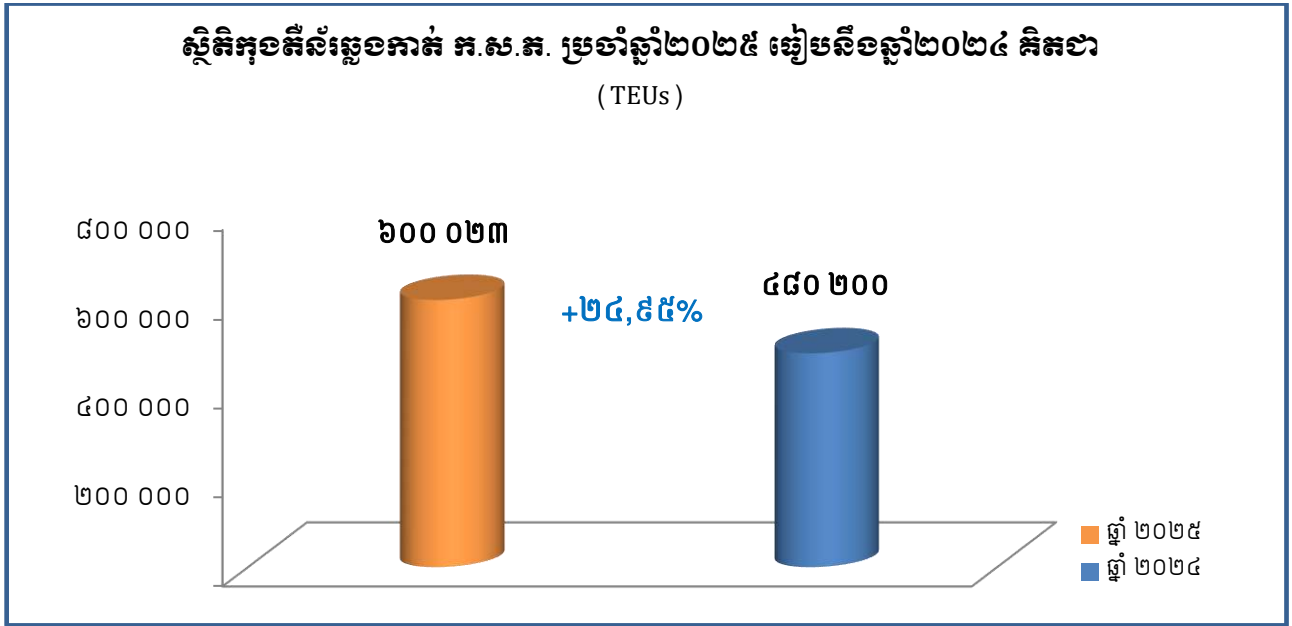

(ប្រភព៖ ទិន្នន័យប្រចាំឆ្នាំ ២០២៥ និងប្រចាំឆ្នាំ២០២៤ របស់នាយកដ្ឋានផែនការ/ទីផ្សារ ក. ស. ភ.)

ក្រាហ្វិកលេខ២

ស្ថិតិកុងតឺន័រនាំចូល-នាំចេញតាមប្រភព ក. ស. ភ. ប្រចាំឆ្នាំ២០២៥ គិតជា (TEUs)

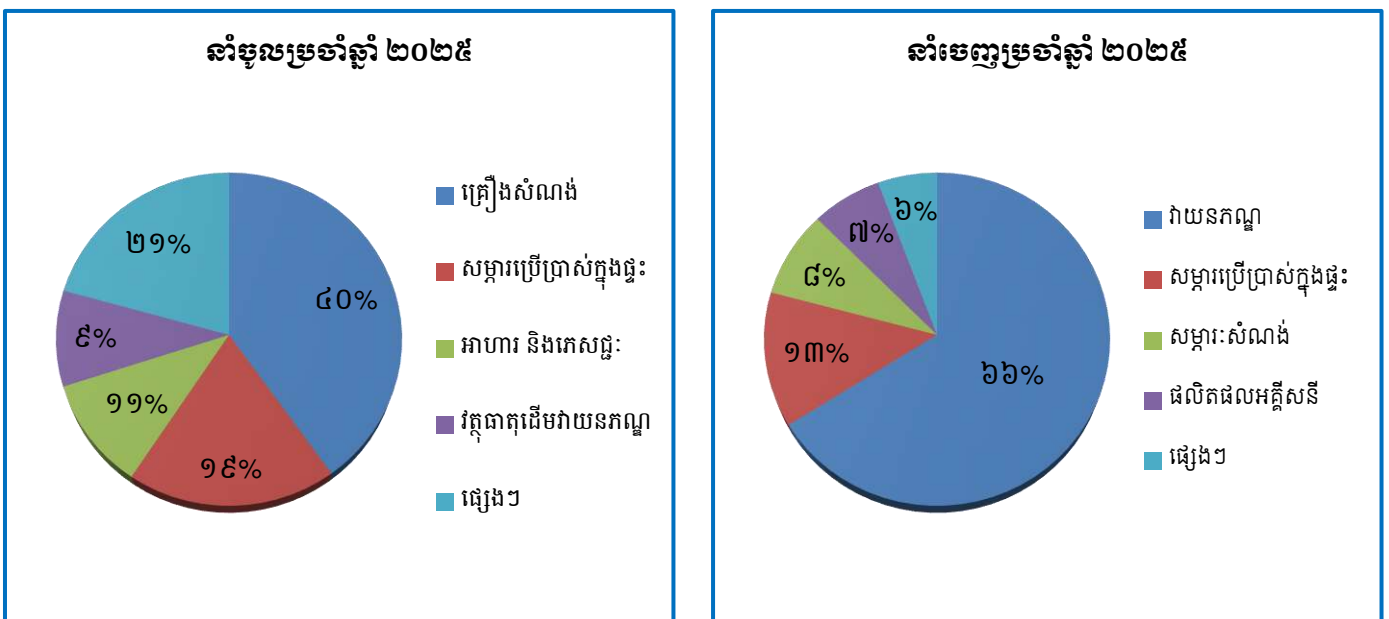

(ប្រភព៖ ទិន្នន័យប្រចាំឆ្នាំ ២០២៥ របស់នាយកដ្ឋានផែនការ/ទីផ្សារ ក. ស. ភ.)

ក្រាហ្វិកលេខ៣

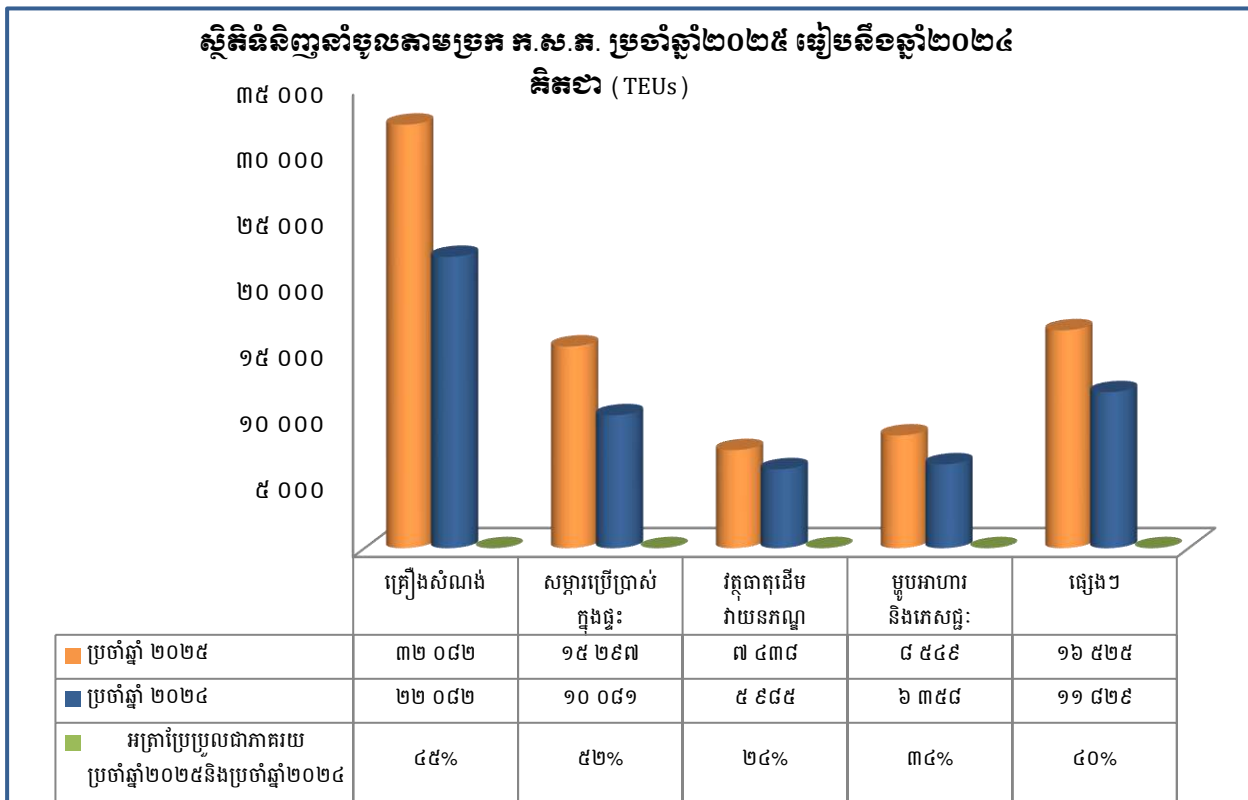

(ប្រភព៖ ទិន្នន័យប្រចាំឆ្នាំ ២០២៥ និងប្រចាំឆ្នាំ២០២៤ របស់នាយកដ្ឋានផែនការ/ទីផ្សារ ក.ស.ត.)

ក្រាហ្វិកលេខ៤

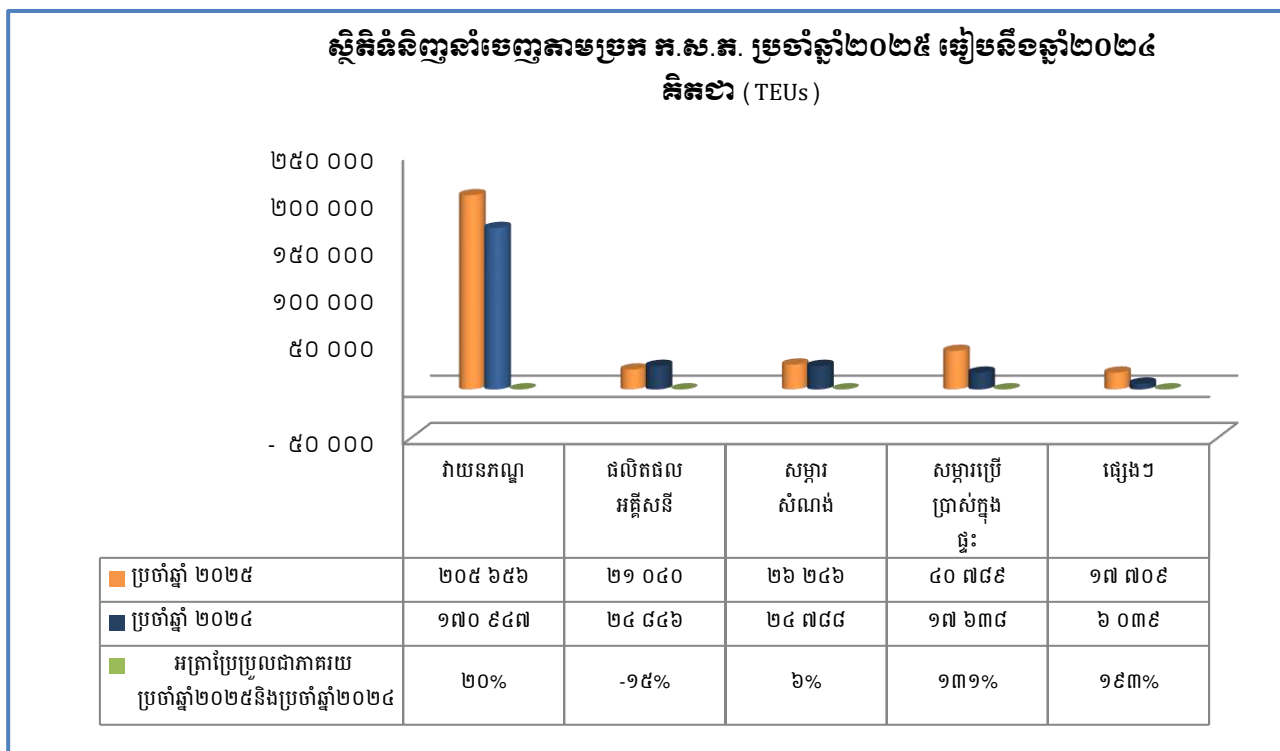

(ប្រភព៖ ទិន្នន័យប្រចាំឆ្នាំ ២០២៥ និងប្រចាំឆ្នាំ២០២៤ របស់នាយកដ្ឋានផែនការ/ទីផ្សារ ក.ស.ត.)

ក្រាហ្វិកលេខ៥

ចំណែកទីផ្សារសំបូលទំនិញតាមប្រភេទ ក. ស. ក. ប្រចាំឆ្នាំ២០២៥
ធៀបនឹងឆ្នាំ២០២៤ គិតជា (TEUs)

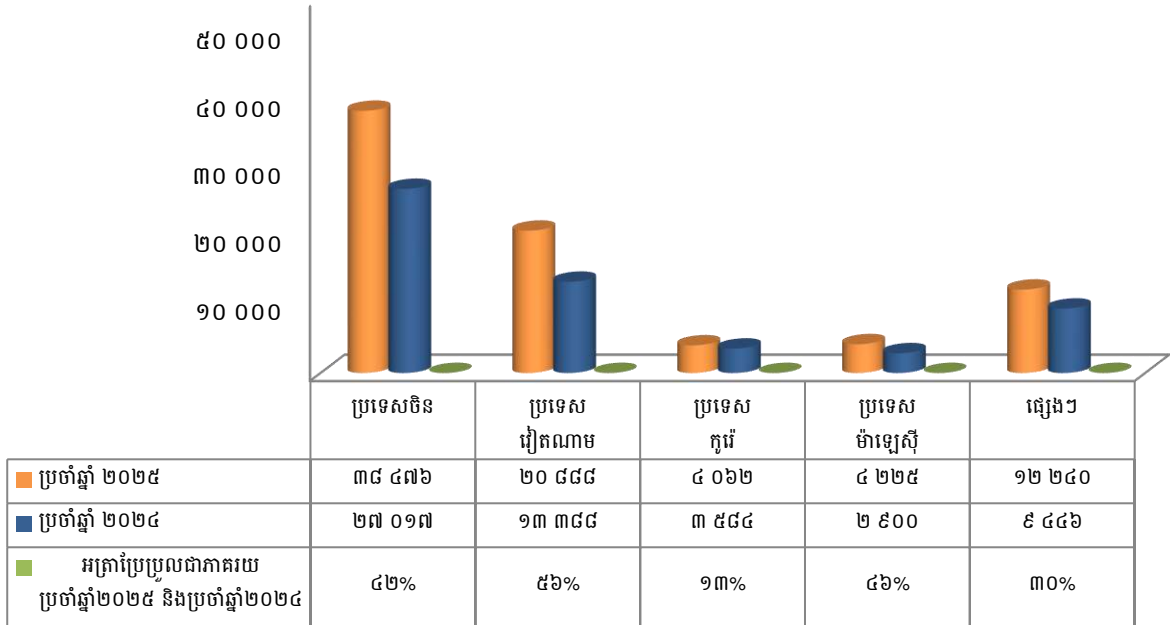

(ប្រភព៖ ទិន្នន័យប្រចាំឆ្នាំ២០២៥ និងប្រចាំឆ្នាំ២០២៤ របស់នាយកដ្ឋានផែនការ/ទីផ្សារ ក. ស. ក.)

ក្រាហ្វិកលេខ៦

ចំណែកទីផ្សារសំបូលទំនិញតាមប្រភេទ ក. ស. ក. ប្រចាំឆ្នាំ២០២៥
ធៀបនឹងឆ្នាំ២០២៤ គិតជា (TEUs)

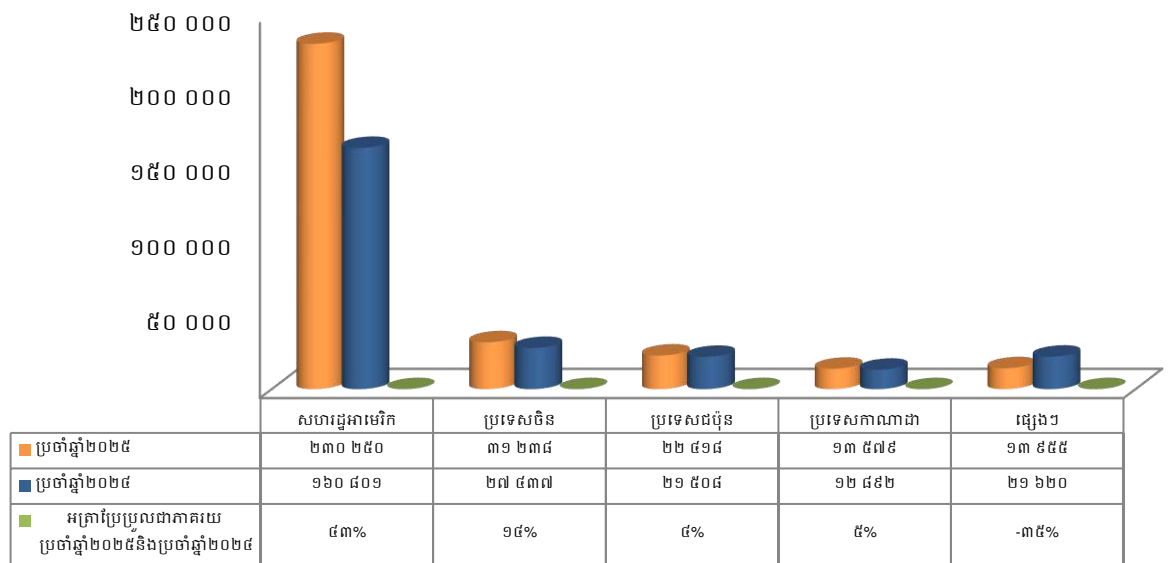

(ប្រភព៖ ទិន្នន័យប្រចាំឆ្នាំ២០២៥ និងប្រចាំឆ្នាំ២០២៤ របស់នាយកដ្ឋានផែនការ/ទីផ្សារ ក. ស. ក.)

ប. ស្ថានភាពប្រកួតប្រជែង

នៅក្នុងឆ្នាំ ២០២៥ នេះ ដោយសារ សេដ្ឋកិច្ចរបស់ប្រទេសកម្ពុជាមានការកើនឡើង ហើយខ្សែច្រវាក់ផ្គត់ផ្គង់នៅលើទីផ្សារនៅក្នុងតំបន់ និងអន្តរជាតិ ក៏មានភាពប្រកួតប្រជែងធ្វើឱ្យបរិមាណកុងតឺន័រឆ្លងកាត់ ក. ស. ក. មានការកើនឡើងបណ្តាលឱ្យទីផ្សារ និងវិស័យដឹកជញ្ជូនទំនិញក្នុងប្រទេសកម្ពុជាមានការប្រកួតប្រជែងខ្លាំង។

ប្រសិនបើពិនិត្យទៅលើស្ថានភាពប្រកួតប្រជែងវិញ កំពង់ផែស្វយ័តភ្នំពេញ នៅតែដើរតួនាទីសំខាន់ និងរឹងមាំបំផុតក្នុងវិស័យកំពង់ផែដែលជាច្រកសំខាន់សម្រាប់ការដឹកជញ្ជូនទំនិញឆ្លងកាត់នៅតាមដងទន្លេ។ កត្តាសំខាន់ៗដែលនៅតែជម្រុញ ក. ស. ក. ឱ្យនៅតែរក្សាបានកំណើន និងឧត្តមភាពក្នុងការប្រកួតប្រជែង មានដូចខាងក្រោម៖

១. ទីតាំងភូមិសាស្ត្រ

ក. ស. ក. ស្ថិតនៅទីតាំងភូមិសាស្ត្រប្រកបដោយសក្តានុពល និងយុទ្ធសាស្ត្រ ដោយស្ថិតនៅចំបេះដូងនៃរាជធានីភ្នំពេញដែលជាមជ្ឈមណ្ឌលពាណិជ្ជកម្ម ឧស្សាហកម្ម រោងចក្រ អ្នកប្រើប្រាស់ និងជាកន្លែងប្រមូលផ្តុំទៅដោយកម្លាំងពលកម្ម។ ការដឹកជញ្ជូនតាម ក. ស. ក. ផ្តល់ភាពងាយស្រួល ឆាប់រហ័ស និងចំណាយតិចក្នុងការចែកចាយ និងការផ្គត់ផ្គង់ទំនិញដល់អ្នកប្រើប្រាស់។ ជាមួយគ្នានេះដែរ ទីតាំងរបស់ ក. ស. ក. គឺនៅជិត និងមានរយៈចម្ងាយនៃការដឹកជញ្ជូនជិតជាងចំណតផែនដៃទៀត នៅក្នុងប្រទេសកម្ពុជា ដូចជាការដឹកជញ្ជូនទំនិញឆ្លងកាត់ទៅកាន់ប្រទេសវៀតណាម ប្រទេសចិន និងសហរដ្ឋអាមេរិកជាដើម។ ដែលប្រទេសទាំងនេះ គឺមានទំហំពាណិជ្ជកម្មធំជាមួយប្រទេសកម្ពុជាបើធៀបទៅនឹងប្រទេសដទៃទៀត។

២. សេវាកម្ម

ក. ស. ក. នៅតែរក្សាបាននូវគោលការណ៍របស់ ក. ស. ក. ដោយផ្តោតទៅលើ គុណភាពល្អ សុវត្ថិភាពសេវាកម្មរហ័ស២៤ម៉ោង និងតម្លៃមានភាពប្រកួតប្រជែងជូនដល់អតិថិជន។ ជាមួយគ្នានេះ ក. ស. ក. បានបង្កើតសេវាកម្មភស្តុភារកម្ម ដែលជាសេវាកម្មជាក់លាក់ជូនអតិថិជន ដើម្បីទាក់ទាញអ្នកប្រើប្រាស់ និងផ្តល់ភាពងាយស្រួលដល់អ្នកនាំចេញ និងនាំចូល។

ក. ស. ក. ក៏បានបង្កើតសេវាកម្មរបស់ខ្លួនទៅកៀរកន្លែងអតិថិជន តាមរយៈការបង្កើតចំណតផែនដៃតូចៗ នៅតាមដងទន្លេ ជាពិសេសការបង្កើតចំណតផែនដៃរណបពហុបំណង UM២ ចំណតផែនដៃរណបពហុបំណង TS១១ និងចំណតផែនដៃរណបពហុបំណង LM២៦ ចំណតផែនដៃរណបពហុបំណង UM១។

៣. តម្លៃសេវាកម្ម

នៅក្នុងឆ្នាំ២០២៥ នេះ ក. ស. ក. នៅតែបន្តផ្តល់តម្លៃអនុគ្រោះដល់សេវាកម្មលើកដាក់ និងការរក្សាទុកកុងតឺន័រដែលផ្ទុកទំនិញ ប្រភេទជាផលិតផលកសិផល។ ជាពិសេស ក. ស. ក. បានផ្តល់តម្លៃអនុគ្រោះពុំគិតថ្លៃចំពោះថ្លៃច្រកទ្វាររថយន្តដែលដឹកជញ្ជូនកុងតឺន័រផ្ទុកទំនិញជាអង្ករឆ្លងកាត់ ក. ស. ក. និងបន្ថែម។ ស្របគ្នានេះ ក. ស. ក. ក៏បានធ្វើការបញ្ចុះតម្លៃលើកដាក់កុងតឺន័រនៅលើទីលាន (LOLO) ចំនួន ២ ដុល្លារអាមេរិក/ទូកុងតឺន័រ សម្រាប់កុងតឺន័រមានទំនិញ និងការលើកលែងថ្លៃស្តុកទុកសំបកទូកុងតឺន័រ (នាំចូល/នាំចេញ) នៅតាមចំណតផែនដៃនានារបស់ ក. ស. ក.។

ជាមួយគ្នានេះដែរ ក. ស. ក. នៅតែរក្សាផ្តល់តម្លៃដែលមានភាពបត់បែនដល់អតិថិជនដែលបានទទួលសេវាកម្មពី ក. ស. ក.។ យុទ្ធសាស្ត្រតម្លៃដែលមានភាពបត់បែននេះហើយជាចំនុចខ្លាំងរបស់ ក. ស. ក. ក្នុងការទាក់ទាញអតិថិជន។

លើសពីនេះ ក. ស. ភ. នៅតែបន្តផ្តល់សេវាកម្មប្រតិបត្តិការផែ ២៤ម៉ោង/៧ថ្ងៃ ដោយពុំគិតកម្រៃសេវាបន្ថែម ម៉ោងនោះទេ។

៤. ការផ្សព្វផ្សាយរបស់ ក. ស. ភ.

ក. ស. ភ. នៅតែរក្សាបន្តការផ្សព្វផ្សាយ និងប្រើប្រាស់មធ្យោបាយផ្សេងៗ ដើម្បីផ្តល់ព័ត៌មានដល់អតិថិជនឱ្យបាន គ្រប់គ្រាន់ និងស្គាល់កាន់តែច្បាស់អំពី ក. ស. ភ. ដើម្បីងាយស្រួលដល់ការសម្រេចចិត្តក្នុងការប្រើប្រាស់សេវាកម្មរបស់ ក. ស. ភ.។ ជាក់ស្តែងអតិថិជនអាចទទួលបានព័ត៌មានសេវាកម្មរបស់ ក. ស. ភ. តាមរយៈមធ្យោបាយផ្តល់ព័ត៌មានជាច្រើនរួមមាន៖

- បណ្តាញសង្គមទំព័រហ្វេសប៊ុក ក. ស. ភ. ការចុះផ្សាយព័ត៌មាន តាមគេហទំព័ររបស់ ក. ស. ភ. ប្រតិទិន នាមប័ណ្ណ ខិតប័ណ្ណ វត្តអនុស្សាវរីយ៍ និងសៀវភៅព័ត៌មានពាណិជ្ជកម្ម (របស់សភាពាណិជ្ជកម្មកម្ពុជា)
- ការផ្សព្វផ្សាយព័ត៌មាន នៅតាមសិក្ខាសាលា ក្នុងវគ្គបណ្តុះបណ្តាលការតាំងពិព័រណ៍ និងការប្រជុំផ្សេងៗ
- ការផ្សព្វផ្សាយព័ត៌មានសាធារណៈរបស់ ក. ស. ភ. តាមរយៈផ្សារមូលបត្រកម្ពុជា
- ការជួបដោយផ្ទាល់ជាមួយអតិថិជន អ្នកវិនិយោគទុន តំណាងស្ថាប័ន និងក្រុមហ៊ុនដឹកជញ្ជូននានា ដើម្បីធ្វើ ការផ្សព្វផ្សាយ និងពង្រឹងទំនាក់ទំនងឱ្យកាន់តែប្រសើរ។ មធ្យោបាយផ្សព្វផ្សាយទាំងនេះជាមធ្យោបាយ ដ៏មាន ប្រសិទ្ធភាព ដែលបានផ្តល់ព័ត៌មានទៅកាន់អតិថិជនឱ្យយល់ដឹង និងប្រើប្រាស់សេវាកម្ម ក. ស. ភ. នៅលើទីផ្សារ។

ជាមួយគ្នានេះដែរ ការបន្តដាក់ចេញនូវវិធានការ របស់រាជរដ្ឋាភិបាល ដើម្បីពង្រឹងលើការត្រួតពិនិត្យលើ មធ្យោបាយដឹកជញ្ជូនលើសទម្ងន់នៅតាមផ្លូវគោក គឺជាឱកាសមួយដែលបានជំរុញឱ្យមានកំណើននៃការដឹកជញ្ជូនតាម ផ្លូវទឹក ព្រោះថា ការដឹកជញ្ជូនតាមផ្លូវគោក ធ្វើឱ្យអតិថិជនចំណាយថវិកាច្រើន និងបរិមាណនៃការដឹកជញ្ជូនបានចំនួនតិច។ ជាពិសេស ការដឹកជញ្ជូនតាមផ្លូវគោកអាចបង្កជាគ្រោះថ្នាក់ចរាចរណ៍តាមដងផ្លូវ ដែលអាចជំរុញឱ្យអតិថិជនចំណាយថ្លៃ ដឹកជញ្ជូនកាន់តែច្រើន ខណៈពេលដែលការដឹកជញ្ជូនតាមផ្លូវទឹក បានផ្តល់ផលចំណេញច្រើនដល់អតិថិជនដូចជាការ ដឹកជញ្ជូនបានបរិមាណច្រើន ចំណាយថ្លៃដើមតិច និងពុំប៉ះពាល់ខ្លាំងដល់បរិស្ថានដូចជាការដឹកជញ្ជូនតាមផ្លូវគោកឡើយ។

ដូចនេះ ស្ថានភាពប្រកួតប្រជែងរបស់ ក. ស. ភ. សម្រាប់ ឆ្នាំ២០២៥ នេះ នៅតែមានភាពរឹងមាំ ទាក់ទាញ អតិថិជនឱ្យនៅតែបន្តប្រើប្រាស់សេវាកម្មរបស់ ក. ស. ភ.។

៧. ផែនការអនាគត

១. គម្រោងអភិវឌ្ឍន៍ហេដ្ឋារចនាសម្ព័ន្ធផែដំហានទី៤ នៃចំណតផែកុងតឺន័រ LM ១៧

ឈ្មោះ	គម្រោងនៃការអភិវឌ្ឍហេដ្ឋារចនាសម្ព័ន្ធផែដំហានទី៤
បរិយាយ	ពីឆ្នាំ២០២០ ដល់ឆ្នាំ២០២៥ ចំនួនកុងតឺន័រដែលឆ្លងកាត់ជាមធ្យមកើនឡើងប្រហែល ១៥% រៀងរាល់ឆ្នាំ។ ដោយសារតែ កុងតឺន័រដែលឆ្លងកាត់នៅចំណតផែកុងតឺន័រ LM ១៧ មានចំនួន ៦០០ ០២៣ ដឺមីយូ ក្នុងឆ្នាំ២០២៥ កើនឡើងចំនួន២៥% ធៀបនឹងផែនការឆ្នាំ ២០២៤ (៤៨០ ២០០ ដឺមីយូ)។ ក. ស. ភ. ព្យាករណ៍ថាចំនួនកុងតឺន័រនឹងបន្តកើនឡើង ដល់ ៦៣០ ០០០ ដឺមីយូ ក្នុងឆ្នាំ២០២៦ ។ ដើម្បីទទួលបានកំណើននេះ ក. ស. ភ. ត្រូវ ធ្វើការពង្រីកបឋមនីយកណ្តាផែ និងបរិក្ខារបន្ថែមទៀត។

ឈ្មោះ	គម្រោងនៃការអភិវឌ្ឍហេដ្ឋារចនាសម្ព័ន្ធនៃជំហានទី៤
គម្រោងនៃការអភិវឌ្ឍហេដ្ឋារចនាសម្ព័ន្ធនៃជំហានទី៤ (ចាប់ពីឆ្នាំ២០២៤-២០២៧)	
គោលបំណង	ធានាសមត្ថភាពលើកដាក់របស់ក្នុងការទទួលកំណើនកុងតឺន័រឆ្លងកាត់ជារៀងរាល់ឆ្នាំ
លទ្ធផលរំពឹងទុក	បង្កើនសមត្ថភាពលើកដាក់របស់ចំណតផែកុងតឺន័រ LM១៧ ដល់កម្រិត ៩០០ ០០០ ធីអ៊ីយូ ក្នុងមួយឆ្នាំ
ទីតាំងគម្រោង	ភាគខាងជើងចំណតផែកុងតឺន័រ LM១៧
ទំហំនៃគម្រោង	១១ ហិកតា
ភ្នាក់ងារអនុវត្តគម្រោង	កំពង់ផែស្វយ័តភ្នំពេញ (ក. ស. ភ.)
ថវិកាត្រូវចំណាយ	<p>គម្រោងនៃការអភិវឌ្ឍហេដ្ឋារចនាសម្ព័ន្ធនៃ និងការបំពាក់គ្រឿងចក្រផ្សេងៗ ក្នុងជំហានទី៤ គ្រោងចំណាយទឹកប្រាក់ប្រមាណ ១៩០ ០០០ ០០០ ០០០ រៀល ដែលមានគម្រោងដូចជា៖</p> <ul style="list-style-type: none"> - សាងសង់ទីលានផ្ទុកកុងតឺន័រ ៧ ឡូតី - សាងសង់ទីលានផ្ទុកសំបកកុងតឺន័រ ២ ឡូតី - ទីលានចំណត ២ ឡូតី - សាងសង់ផ្លូវ RTG បន្ថែម ចំនួន ១៤ ខ្សែ - សាងសង់ផ្លូវកៅស៊ូ និងបេតុង ក្នុងនិងក្រៅទីលានប្រវែង ១,៩៦២ ម៉ែត្រ - សាងសង់ស្ពានផែ ២២ម៉ែត្រx១៥៦ម៉ែត្រ ១សម្រាប់ និងដងយោង TCC២ សម្រាប់ ការងារប្រាំងទន្លេប្រវែង ៤០៣ ម៉ែត្រ - សាងសង់បង្គោលភ្លើង ៣៥ ម៉ែត្រ ចំនួន ៦សម្រាប់ - បង្កប់បណ្តាញលូ, ទុយោទឹកស្អាត, ទុយោអគ្គិភ័យ និងប្រព័ន្ធកាមេរ៉ា - RTG ចំនួន ៧គ្រឿង និង TCC ចំនួន ២គ្រឿង - រថយន្តដឹកកុងតឺន័រក្រៅផែ ១០គ្រឿង, រ៉ឺម៉កដឹកកុងតឺន័រ ១០គ្រឿង - បង្កប់បណ្តាញលូ, ទុយោទឹកស្អាត, ទុយោអគ្គិភ័យ និងប្រព័ន្ធកាមេរ៉ា
ប្រភពហិរញ្ញវត្ថុ	ទុនអភិវឌ្ឍន៍សហគ្រាសរបស់ ក.ស.ភ.
រយៈពេលអនុវត្តគម្រោង	២០២៤-២០២៧
កម្មសិទ្ធិដី	កំពង់ផែស្វយ័តភ្នំពេញ (ក. ស. ភ.)
បញ្ហាសង្គម	ការអនុវត្តគម្រោងជំហានទី៤ នៃចំណតផែកុងតឺន័រ LM១៧ នឹងបង្កើតការងារបន្ថែម តាមរយៈការជ្រើសរើសបុគ្គលិកបន្ថែម
បញ្ហាបរិស្ថាន	គ្មានការបង្ហាញណាមួយដែលបញ្ជាក់ថាអាចមានផលប៉ះពាល់ដល់ផ្នែកបរិស្ថានឡើយ
សកម្មភាពតាមដាន	បង្កើតក្រុមការងារដើម្បីតាមដានការអនុវត្តគម្រោង

២. គម្រោងអភិវឌ្ឍន៍ហេដ្ឋារចនាសម្ព័ន្ធចំណត់ផែនការណបពហុបំណង UM២

ឈ្មោះ	គម្រោងអភិវឌ្ឍន៍ហេដ្ឋារចនាសម្ព័ន្ធ
បរិយាយ	តាមរយៈគោលនយោបាយលើកទឹកចិត្ត របស់រាជរដ្ឋាភិបាលលើការប្រើប្រាស់មធ្យោបាយ-ដឹកជញ្ជូនតាមផ្លូវទឹក និងជម្រុញការនាំចេញកសិផលដែលចំណតផែនការណបពហុបំណង UM២ ជាទីតាំងយុទ្ធសាស្ត្រក្នុងការប្រមូលផ្តុំកសិផល ពីបណ្តាខេត្តស្ថិតនៅប៉ែកឥសាន្តនៃប្រទេសកម្ពុជា។
គោលបំណង	បង្កើតជាកន្លែងប្រមូលផ្តុំកសិផល និងលើកកម្ពស់ការដឹកជញ្ជូនតាមផ្លូវទឹក ហើយពង្រីកហេដ្ឋារចនាសម្ព័ន្ធថ្មីៗបន្ថែមទៀត ដើម្បីឆ្លើយតបទៅនឹងតម្រូវការទីផ្សារនិងបង្កភាពងាយស្រួលក្នុងការការលើកដាក់ទំនិញរាយ ទំនិញជាកុងតឺន័រ និង ជំរុញការនាំចេញទិន្នផលកសិផល។
លទ្ធផលរំពឹងទុក	<ul style="list-style-type: none"> - ការដឹកជញ្ជូនទំនិញតាមផ្លូវទឹកមានការកើនឡើង - ក្លាយជាកន្លែងប្រមូលផ្តុំ និងចែកចាយកសិផល សម្ភារសំណង់ - ការប្រើប្រាស់សេវាកម្មដឹកជញ្ជូនផ្លូវទឹកមានការកើនឡើង ព្រោះថ្លៃដឹកជញ្ជូនមានតម្លៃទាបដោយហេតុថា ខ្សែដឹកជញ្ជូនខ្លីតាមរយៈការដឹកជញ្ជូនដោយផ្ទាល់ទៅកាន់កំពង់ផែមេ - បង្កើតការងារបន្ថែមសម្រាប់ប្រជាពលរដ្ឋរស់នៅក្នុងតំបន់
ទីតាំងគម្រោង	ភូមិទន្លេបិទ ឃុំទន្លេបិទ ស្រុកត្បូងឃ្មុំ ខេត្តត្បូងឃ្មុំ
ទំហំគម្រោង	១៨ ហិកតា
ភ្នាក់ងារអនុវត្តគម្រោង	កំពង់ផែស្វយ័តភ្នំពេញ (ក. ស. ភ.)
ថវិកាត្រូវចំណាយ	<p>គម្រោងអភិវឌ្ឍន៍ហេដ្ឋារចនាសម្ព័ន្ធ នៃចំណតផែនការណបពហុបំណងUM២ គ្រោងចំណាយទឹកប្រាក់សរុបចំនួន ៦ ៣៥៥ ០០០ ០០០ រៀល ដែលមានគម្រោងសាងសង់ដូចជា៖</p> <p>១. ថវិការបស់ ក.ស.ភ. សរុបចំនួន ៥ ៣៣០ ០០០ ០០០ រៀល ៖</p> <ul style="list-style-type: none"> - ពង្រីកហេដ្ឋារចនាសម្ព័ន្ធចំណត់ផែនការណបពហុបំណង ១០ ០០០ ម៉ែត្រការ៉េ - សាងសង់ផ្លូវភ្ជាប់ពីចំណតផែនការណបពហុបំណងទៅកាន់ផ្លូវជាតិលេខ ៧ (ជំហានទី១) ១៩ ៣៦០ ម៉ែត្រការ៉េ <p>២. ថវិកាដៃគូវិនិយោគសរុបចំនួន ១ ០២៥ ០០០ ០០០ រៀល ៖</p> <ul style="list-style-type: none"> - សាងសង់ច្រកចេញ (Gate-out) - សាងសង់ហេដ្ឋារចនាសម្ព័ន្ធផ្សេងៗ
ប្រភពហិរញ្ញវត្ថុ	ទុនអភិវឌ្ឍន៍របស់ក.ស.ភ. និងដៃគូវិនិយោគ
រយៈពេលអនុវត្តគម្រោង	២០២៦-២០២៧
កម្មសិទ្ធិដី	កំពង់ផែស្វយ័តភ្នំពេញ (ក. ស. ភ.)

ឈ្មោះ	គម្រោងអភិវឌ្ឍន៍ហេដ្ឋារចនាសម្ព័ន្ធ
បញ្ហាសង្គម	ពុំមានផលប៉ះពាល់
បញ្ហាបរិស្ថាន	គ្មានការបង្ហាញណាមួយដែលបញ្ជាក់ថាអាចមានផលប៉ះពាល់ដល់ផ្នែកបរិស្ថានឡើយ
សកម្មភាពតាមដាន	បង្កើតក្រុមការងារដើម្បីតាមដានការអនុវត្តគម្រោង

៣. គម្រោងអភិវឌ្ឍន៍ហេដ្ឋារចនាសម្ព័ន្ធចំណត់ផែនការបណ្តាញបំណង UM ១

ឈ្មោះ	គម្រោងអភិវឌ្ឍន៍ហេដ្ឋារចនាសម្ព័ន្ធ
បរិយាយ	តាមរយៈគោលនយោបាយលើកទឹកចិត្តរបស់រាជរដ្ឋាភិបាលលើការប្រើប្រាស់មធ្យោបាយដឹកជញ្ជូនតាមផ្លូវទឹក និងជំរុញការនាំចេញកសិផល សម្ភារៈសំណង់ និងទំនិញរាយផ្សេងៗ ដែលចំណតផែនការបណ្តាញបំណង UM ១ ជាទីតាំងយុទ្ធសាស្ត្រក្នុងការប្រមូលផ្តុំកសិផលពីបណ្តាខេត្តស្ថិតនៅប៉ែកឦសាន នៃ ប្រទេសកម្ពុជា។
គោលបំណង	បង្កើតជាកន្លែងប្រមូលផ្តុំ និងចែកចាយទំនិញតាមរយៈការតភ្ជាប់ការដឹកជញ្ជូនរវាងផ្លូវទឹក និងផ្លូវគោក, បង្កើនភាពប្រកួតប្រជែងរបស់ ក.ស.ភ. បង្កើតសេវាកំពង់ផែ និងដឹកជញ្ជូនតាមផ្លូវទឹកឱ្យទៅជិតអ្នកប្រើប្រាស់។
លទ្ធផលរំពឹងទុក	<ul style="list-style-type: none"> - ការដឹកជញ្ជូនទំនិញតាមផ្លូវទឹកមានការកើនឡើង - ក្លាយជាកន្លែងប្រមូលផ្តុំ និងចែកចាយកសិផល សម្ភារៈសំណង់ និងទំនិញរាយផ្សេងៗ - ការប្រើប្រាស់សេវាកម្មដឹកជញ្ជូនផ្លូវទឹកមានការកើនឡើង ព្រោះថ្លៃដឹកជញ្ជូនមានតម្លៃទាប ដោយហេតុថា ខ្សែដឹកជញ្ជូនខ្លីតាមរយៈការដឹកជញ្ជូនដោយផ្ទាល់ទៅកាន់កំពង់ផែមេ - បង្កើតការងារបន្ថែមសម្រាប់ប្រជាពលរដ្ឋរស់នៅក្នុងតំបន់
ទីតាំងគម្រោង	ខេត្ត កណ្តាល
ទំហំនៃគម្រោង	៤ ហិកតា
ភ្នាក់ងារអនុវត្តគម្រោង	កំពង់ផែស្វយ័តភ្នំពេញ (ក. ស. ភ.)
ថវិកាត្រូវចំណាយ	គ្រោងចំណាយទឹកប្រាក់សរុបចំនួន ១ ៤៧១ ០០០ ០០០ រៀល ដែលមានគម្រោងសាងសង់ដូចជា៖ <ul style="list-style-type: none"> -គម្រោងពង្រីកទីលានថ្មីម៉ិចស្តូកកុងតឺន័រ -សាងសង់ច្រកទ្វារចេញ (Gate out) -សាងសង់ហេដ្ឋារចនាសម្ព័ន្ធផ្សេងៗ
ប្រភពហិរញ្ញវត្ថុ	ទុនអភិវឌ្ឍន៍របស់ ក.ស.ភ.
រយៈពេលអនុវត្ត	២០២៦-២០២៧

ឈ្មោះ	គម្រោងអភិវឌ្ឍន៍ហេដ្ឋារចនាសម្ព័ន្ធ
គម្រោង	
កម្មសិទ្ធិដី	កំពង់ផែស្វយ័តភ្នំពេញ (ក. ស. ភ.)
បញ្ហាសង្គម	ពុំមានផលប៉ះពាល់
បញ្ហាបរិស្ថាន	គ្មានការបង្ហាញណាមួយដែលបញ្ជាក់ថាអាចមានផលប៉ះពាល់ដល់ផ្នែកបរិស្ថានឡើយ
សកម្មភាពតាមដាន	បង្កើតក្រុមការងារដើម្បីតាមដានការអនុវត្តគម្រោង

៤. គម្រោងអភិវឌ្ឍន៍ចំណតផែតហុប្បិណង TSM

ឈ្មោះ	គម្រោងអភិវឌ្ឍន៍ហេដ្ឋារចនាសម្ព័ន្ធចំណត់ផែតហុប្បិណង TSM
បរិយាយ	ចំណតផែតហុប្បិណង TSM ជាចំណតផែតម្យ៉ាងសម្រាប់ទំនិញរាយ និងទំនិញកុងតឺន័រឆ្លងកាត់។ ដោយសារសមត្ថភាពពង្រីកទីលានចំណតផែតហុប្បិណង TSM នៅមានកម្រិត ដើម្បីទទួលកំណើនចរាចរកុងតឺន័រប្រចាំឆ្នាំ ក. ស. ភ. បានវិនិយោគលើការអភិវឌ្ឍចំណតផែតកុងតឺន័រ LM១៧។ បច្ចុប្បន្ន ក.ស.ភ. បាននិងកំពុងរៀបចំកែប្រែចំណតផែនេះ ឱ្យក្លាយទៅជាចំណតផែអ្នកដំណើរ និងទេសចរណ៍អន្តរជាតិ។
គោលបំណង	បង្កើតចំណតផែអ្នកដំណើរ និងទេសចរណ៍អន្តរជាតិមានលក្ខណៈស្តង់ដារ
លទ្ធផលរំពឹងទុក	<ul style="list-style-type: none"> - លើកទឹកចិត្តឱ្យប្រជាពលរដ្ឋប្រើប្រាស់មធ្យោបាយផ្លូវទឹក - អ្នកដំណើរនិងភ្ញៀវទេសចរកាន់តែច្រើនធ្វើដំណើរតាមមធ្យោបាយដឹកជញ្ជូនតាមដងទន្លេ
ទីតាំងគម្រោង	សង្កាត់ស្រះចក ខណ្ឌដូនពេញ រាជធានីភ្នំពេញ
ទំហំនៃគម្រោង	៤ ហិកតា
ភ្នាក់ងារអនុវត្តគម្រោង	កំពង់ផែស្វយ័តភ្នំពេញ (ក. ស. ភ.)
ថវិកាត្រូវចំណាយ	-សហការជាមួយដៃគូអភិវឌ្ឍន៍ ដើម្បីសាងសង់អគាររដ្ឋបាល ដែលគ្រោងចំណាយទុនវិនិយោគចំនួន ៤៥ ១០០ ០០០ ០០០ រៀល
ប្រភពហិរញ្ញវត្ថុ	ទុនអភិវឌ្ឍន៍សហគ្រាសរបស់ ក.ស.ភ.
រយៈពេលអនុវត្តគម្រោង	២០២៦-២០២៧
កម្មសិទ្ធិដី	កំពង់ផែស្វយ័តភ្នំពេញ (ក. ស. ភ.)
បញ្ហាសង្គម	ពុំមានផលប៉ះពាល់
បញ្ហាបរិស្ថាន	គ្មានការបង្ហាញណាមួយដែលបញ្ជាក់ថាអាចមានផលប៉ះពាល់ដល់ផ្នែកបរិស្ថានឡើយ
សកម្មភាពតាមដាន	បង្កើតក្រុមការងារដើម្បីតាមដានការអនុវត្តគម្រោង

៥. គម្រោងអភិវឌ្ឍន៍ហេដ្ឋារចនាសម្ព័ន្ធចំណត់ផែនការបណ្តុះបណ្តាល LM ២៦

ឈ្មោះ	គម្រោងអភិវឌ្ឍន៍ហេដ្ឋារចនាសម្ព័ន្ធ
បរិយាយ	តាមរយៈគោលនយោបាយលើកទឹកចិត្តរបស់រាជរដ្ឋាភិបាលលើការប្រើប្រាស់មធ្យោបាយដឹកជញ្ជូនតាមផ្លូវទឹក និងជំរុញការនាំចេញកសិផលដែលចំណតផែនការបណ្តុះបណ្តាល LM ២៦ ជាទីតាំងយុទ្ធសាស្ត្រក្នុងការប្រមូលផ្តុំកសិផលពីបណ្តាខេត្តនៃប្រទេសកម្ពុជា។ លើសពីនេះទៅទៀត ចំណតផែនការនេះក៏មានសក្តានុពលក្នុង វិស័យទេសចរណ៍ផងដែរ។
គោលបំណង	<ul style="list-style-type: none"> - បង្កើតចំណតផែនការដើម្បីបង្កភាពងាយស្រួលក្នុងការធ្វើប្រតិបត្តិការលើកដាក់ ផ្ទេរផ្ទុក - ជម្រុញការនាំចេញទិន្នផលកសិផលជាពិសេស ស្រូវ ពោត ... - ទទួលបានកំណើនភ្ញៀវទេសចរ
លទ្ធផលរំពឹងទុក	<ul style="list-style-type: none"> - ការដឹកជញ្ជូនទំនិញតាមផ្លូវទឹកមានការកើនឡើង - ក្លាយជាកន្លែងប្រមូលផ្តុំ និងចែកចាយកសិផល សម្ភារសំណង់ ... - ការប្រើប្រាស់សេវាកម្មដឹកជញ្ជូនផ្លូវទឹកមានការកើនឡើង ព្រោះថ្លៃដឹកជញ្ជូនមានតម្លៃទាប ដោយហេតុថា ខ្សែដឹកជញ្ជូនខ្លីតាមរយៈការដឹកជញ្ជូនដោយផ្ទាល់ទៅកាន់កំពង់ផែមេ - បង្កើតការងារបន្ថែមសម្រាប់ប្រជាពលរដ្ឋរស់នៅក្នុងតំបន់
ទីតាំងគម្រោង	ស្ថិតនៅឃុំកោះរកា ស្រុកពាមជរ ខេត្តព្រៃវែង
ទំហំនៃគម្រោង	១២ ហិកតា
ភ្នាក់ងារអនុវត្តគម្រោង	កំពង់ផែស្វយ័តភ្នំពេញ (ក. ស. ភ.)
ថវិកាត្រូវចំណាយ	<p>ថវិការបស់ ក.ស.ភ. ដែលគ្រោងចំណាយទឹកប្រាក់សរុបចំនួន ១៥ ៨៥៧ ០០០ ០០០រៀល ដែលមានគម្រោងដូចជា៖</p> <ul style="list-style-type: none"> -ការអភិវឌ្ឍដំហានទី១ (ដំណាក់កាលទី១) -ការពង្រីកហេដ្ឋារចនាសម្ព័ន្ធផែ - សាងសង់ហេដ្ឋារចនាសម្ព័ន្ធផ្សេងៗ
ប្រភពហិរញ្ញវត្ថុ	កំពង់ផែស្វយ័តភ្នំពេញ (ក. ស. ភ.)
រយៈពេលអនុវត្តគម្រោង	២០២៦-២០២៧
កម្មសិទ្ធិដី	កំពង់ផែស្វយ័តភ្នំពេញ (ក. ស. ភ.)
បញ្ហាសង្គម	ពុំមានផលប៉ះពាល់
បញ្ហាបរិស្ថាន	គ្មានការបង្ហាញណាមួយដែលបញ្ជាក់ថាអាចមានផលប៉ះពាល់ដល់ផ្នែកបរិស្ថានឡើយ
សកម្មភាពតាមដាន	បង្កើតក្រុមការងារដើម្បីតាមដានការអនុវត្តគម្រោង

៦. គម្រោងអភិវឌ្ឍន៍ចំណតផែរណបពហុបំណង TS១១

ឈ្មោះ	គម្រោងអភិវឌ្ឍន៍ហេដ្ឋារចនាសម្ព័ន្ធផែរណាសទី២
បរិយាយ	ជាចំណតផែរណបលើកដាក់ទំនិញរាយ និងកុងតឺន័រ
គោលបំណង	បង្កើតចំណតផែរដើម្បីបង្កភាពងាយស្រួលសម្រាប់ការលើកដាក់ទំនិញរាយ និងទំនិញជាប់កុងតឺន័រ
លទ្ធផលរំពឹងទុក	បង្កើនសមត្ថភាពលើកដាក់របស់ ក.ស.ភ.
ទីតាំងគម្រោង	ស្ថិតសង្កាត់គីឡូម៉ែត្រលេខ៦ ខណ្ឌឫស្សីកែវ រាជធានីភ្នំពេញ
ទំហំនៃគម្រោង	៤ ហិកតា
ភ្នាក់ងារអនុវត្តគម្រោង	កំពង់ផែស្វយ័តភ្នំពេញ (ក. ស. ភ.)
ថវិកាត្រូវចំណាយ	ថវិកាដៃគូវិនិយោគសរុបចំនួន ២ ៥២៥ ០០០ ០០០ រៀល ដែលមានគម្រោងដូចជា៖ ១. សាងសង់ផ្លូវនៅច្រកចេញថ្មី ២. សាងសង់ទីលានកាំរ៉ូឡា C50 ៣. សាងសង់ហេដ្ឋារចនាសម្ព័ន្ធផ្សេងៗ
ប្រភពហិរញ្ញវត្ថុ	ទុនអភិវឌ្ឍន៍របស់ដៃគូវិនិយោគ
រយៈពេលអនុវត្តគម្រោង	២០២៦-២០២៧
កម្មសិទ្ធិដី	កំពង់ផែស្វយ័តភ្នំពេញ (ក. ស. ភ.)
បញ្ហាសង្គម	ពុំមានផលប៉ះពាល់
បញ្ហាបរិស្ថាន	គ្មានការបង្ហាញណាមួយដែលបញ្ជាក់ថាអាចមានផលប៉ះពាល់ដល់ផ្នែកបរិស្ថានឡើយ
សកម្មភាពតាមដាន	បង្កើតក្រុមការងារដើម្បីតាមដានការអនុវត្តគម្រោង

៧- កត្តាហានិភ័យ

សម្រាប់ឆ្នាំ២០២៥ នេះ ក. ស. ភ. ពុំមានការវិភាគអំពីហានិភ័យនោះទេ។

ផ្នែកទី២

ព័ត៌មានអំពីលទ្ធផលប្រតិបត្តិការធុរកិច្ច

ក. លទ្ធផលប្រតិបត្តិការចុះកិច្ច ដោយរួមបញ្ចូលព័ត៌មានចុះកិច្ចតាមផ្នែក

១. ការវិនិយោគបរិមាណទំនិញ និងនាវាឆ្លងកាត់ ក.ស.ក.

ល.រ	បរិយាយ	ឯកតា	ផែនការ ឆ្នាំ២០២៥	អនុវត្ត			ប្រៀបធៀប (%)	កើន/ថយ (%)	
				ឆ្នាំ២០២៥	ឆ្នាំ២០២៤	ឆ្នាំ២០២៣			
ក	ខ	គ	១	២	៣	៤	៥=២/១	៦=((២)/((៣))-១	៧=((៣)/((៤))-១
I	បរិមាណទំនិញ និង ប្រេងឥន្ធនៈឆ្លងកាត់	តោន	៥ ០០៨ ០០០	៥ ៦០៦ ៤៩៥	៤ ៨៥៦ ៤៥៤	៤ ១៤៦ ៧៨៦	១១១,៩៥%	+១៥,៤៤%	+១៧,១១%
	ក. បរិមាណទំនិញឆ្លងកាត់	-	២ ៩២២ ០០០	៣ ៣៦១ ២៣៥	២ ៨៣៣ ៩៩៦	២ ៤៣២ ៧៧១	១១៥,០៣%	+១៨,៦០%	+១៦,៤៩%
	- ទំនិញនាំចូល	-	១ ៣៣៧ ០០០	១ ៥៤៥ ៣៨៨	១ ២២៣ ៨៧៨	១ ១៥៩ ២៧៥			
	- ទំនិញនាំចេញ	-	១ ៥៨៥ ០០០	១ ៨១៥ ៨៤៧	១ ៦១០ ១១៨	១ ២៧៣ ៤៩៦			
	ខ. បរិមាណទំនិញលើកដាក់ចល័ត	-	១ ១៥៨ ០០០	១ ២៤៧ ២៨០	១ ១៦៤ ៧១១	៩៣០ ២៩៧	១០៧,៧១%	+៧,០៩%	+២៥,២០%
	- ទំនិញលើកដាក់ក្នុងដែ	-	២៧១ ០០០	៩១ ៥៦៥	២៤៣ ១៥០	៩៨ ៣២៤			
	- ទំនិញលើកដាក់ក្រៅដែ	-	៨៨៧ ០០០	១ ១៥៥ ៧១៥	៩២១ ៥៦១	៨៣១ ៩៧៣			
	គ.បរិមាណប្រេងឥន្ធនៈ និងហ្គាសឆ្លងកាត់	-	៩២៨ ០០០	៩៩៧ ៩៨០	៨៥៧ ៧៤៧	៧៨៣ ៧១៤	១០៧,៥៤%	+១៦,៣៥%	+៩,៤៥%
	បរិមាណកុងតឺនឺរឆ្លងកាត់	TEU	៥២០ ០០០	៦០០ ០២៣	៤៨០ ២០០	៣៩៦ ២២៥	១១៥,៣៩%	+២៤,៩៥%	+២១,១៩%
	-មានទំនិញ	-	៣២២ ៤០០	៣៩១ ៣២៤	៣០០ ៥៩៣	២៥០ ៩៦៦			
	-គ្មានទំនិញ	-	១៩៧ ៦០០	២០៨ ៦៩៩	១៧៩ ៦០៧	១៤៥ ២៥៩			
II	បរិមាណទំនិញលើកដាក់	តោន	៤ ៨៧៥ ២០០	៤ ៦០៨ ៥១៥	៣ ៩៩៨ ៧០៧	៣ ៣៦៣ ០៦៨	៩៤,៥៣%	+១៥,២៥%	+១៨,៩០%
	-ប្រគល់ផ្ទាល់	-	១ ៧៤០ ០០០	១ ២៤៧ ២៨០	១ ១៦៤ ៧១១	៩៣០ ២៩៧			
	-ឆ្លងកាត់ឃ្នាំង-ទីលាន	-	៣ ១៣៥ ២០០	៣ ៣៦១ ២៣៥	២ ៨៣៣ ៩៩៦	២ ៤៣២ ៧៧១			
III	បរិមាណនាវាសរុប	គ្រឿង	៦ ៦៨០	៣ ៧៤៦	៣ ៦៩៦	៣ ០១៧	៥៦,០៨%	+១,៣៥%	+២២,៥១%
	-នាវា-សាឡង់បណ្តាប្រទេសផ្សេងៗ	-	៥ ៧០០	២ ៧៥៧	២ ៧៩៧	២ ២៣៥			

ល.រ	បរិយាយ	ឯកតា	ផែនការ ឆ្នាំ២០២៥	អនុវត្ត			ច្រៀមច្រៀម (%)	កើន/ថយ (%)	
				ឆ្នាំ២០២៥	ឆ្នាំ២០២៤	ឆ្នាំ២០២៣		៥=២/១	៦=((២)/((៣))-១
ក	ខ	គ	១	២	៣	៤	៥=២/១	៦=((២)/((៣))-១	៧=((៣)/((៤))-១
	-នាវា-សាឡង់កម្ពុជា	-			-	-			
	-នាវា-សាឡង់ប្រេងឥន្ធនៈ	-	៦៣០	៥៧៦	៥០៩	៤៧៩			
	-នាវា-ដឹកអ្នកដំណើរទេសចរ(ចូល)		៣៥០	៤១៣	៣៩០	៣០៣			
IV	បរិមាណនាវាអ្នកដំណើរទេសចរក្នុងស្រុក (ចេញ-ចូល)	ជើង	<u>៩ ៤០០</u>	<u>៧ ៦៤២</u>	<u>៨ ១២៤</u>	<u>៨ ៤១៨</u>	៨១,៣០%	-៥,៩៣%	-៣,៤៩%
	- ភ្នំពេញ-សៀមរាប សៀមរាប-ភ្នំពេញ	-			-	-			
	- នាវាទេសចរណ៍ក្នុងក្រុង	-	៩ ៤០០	៧ ៦៤២	៨ ១២៤	៨ ៤១៨			
V	បរិមាណអ្នកដំណើរ និងទេសចរក្នុងស្រុក (ចេញ-ចូល)	នាក់	<u>១៩២ ០០០</u>	<u>១៤៦ ២០៤</u>	<u>១៦២ ៤៨០</u>	<u>១៦០ ១៦០</u>	៧៦,១៥%	-១០,០២%	+១,៤៥%
	- ភ្នំពេញ-សៀមរាប សៀមរាប-ភ្នំពេញ	-	-		-	-			
	- ទេសចរណ៍ក្នុងក្រុង	-	១៩២ ០០០	១៤៦ ២០៤	១៦២ ៤៨០	១៦០ ១៦០			
VI	បរិមាណនាវាអ្នកដំណើរបរទេស និងទេសចរ ឆ្លងកាត់កម្ពុជា-វៀតណាម	ជើង	<u>១ ៩០០</u>	<u>២ ២៤៨</u>	<u>២ ០៩៩</u>	<u>១ ៧៨៦</u>	១១៨,៣២%	+៧,១០%	+១៧,៥៣%
	- ចំនួននាវាភ្នំពេញ-ចូរដុក-ភ្នំពេញ	-	១ ៣០០	១ ៤២២	១ ៣៥៣	១ ២១០			
	- ចំនួននាវាទេសចរណ៍	-	៦០០	៨២៦	៧៤៦	៥៧៦			
VII	បរិមាណអ្នកដំណើរបរទេស និងទេសចរ ឆ្លងកាត់កម្ពុជា-វៀតណាម	នាក់	<u>៤៦ ៦០០</u>	<u>៧០ ៤៩៥</u>	<u>៦៦ ០៧០</u>	<u>៤៦ ៦០៦</u>	១៥១,២៨%	+៦,៧០%	+៤១,៧៦%
	- ចំនួននាវាភ្នំពេញ-ចូរដុក-ភ្នំពេញ	-	២៣ ៤០០	៣០ ៦៩១	២៩ ៧៥៨	២១ ៤៥៤			
	- ចំនួនភ្ញៀវទេសចរណ៍	-	២៣ ២០០	៣៩ ៨០៤	៣៦ ៣១២	២៥ ១៥២			

(ប្រភព៖នាយកដ្ឋានផែនការ/ទីផ្សារ)

- បរិមាណទំនិញ-ប្រេងឥន្ធនៈឆ្លងកាត់ ក. ស. ភ. នៅក្នុងឆ្នាំ២០២៥ សរុបមានចំនួន **៥ ៦០៦ ៤៩៥តោន** កើនឡើងចំនួន **១៥,៤៤%** ធៀបនឹងការអនុវត្តឆ្នាំ២០២៤ (**៤ ៨៥៦ ៤៥៤ តោន**) សម្រាប់ ឆ្នាំ២០២៥ នេះ ក. ស. ភ. សម្រេចបាន **១១១,៩៥%** ធៀបនឹងផែនការឆ្នាំ២០២៥ (**៥ ០០៨ ០០០តោន**)
- នាវាឆ្លងកាត់ ក. ស. ភ. ក្នុងឆ្នាំ២០២៥ សរុបមានចំនួន **៣ ៧៤៦គ្រឿង** កើនឡើងចំនួន **១,៣៥%** ធៀបនឹងការអនុវត្តក្នុងឆ្នាំ២០២៤ (**៣ ៦៩៦គ្រឿង**) សម្រាប់ឆ្នាំ ២០២៤ ក. ស. ភ. សម្រេចបាន **៥៦,០៨%** ធៀបនឹងផែនការឆ្នាំ២០២៥ (**៦ ៦៨០គ្រឿង**)
- នាវាអ្នកដំណើរ និងទេសចរណ៍អន្តរជាតិក្នុងឆ្នាំ២០២៥ សរុបមានចំនួន **២ ២៤៨ជើង** កើនឡើងចំនួន **៧,១០%** ធៀបនឹងការអនុវត្ត ឆ្នាំ២០២៤ (**២ ០៩៩ជើង**) សម្រាប់ឆ្នាំ២០២៤ នេះ ក. ស. ភ. សម្រេចបាន **១១៨,៣២%** ធៀបនឹងផែនការឆ្នាំ២០២៥ (**១ ៩០០ជើង**)
- បរិមាណកុងតឺន័រក្នុងឆ្នាំ២០២៥ មានចំនួន **៦០០ ០២៣ TEUs** កើនឡើងចំនួន **២៤,៩៥%** ធៀបនឹងការអនុវត្តឆ្នាំ២០២៤ (**៤៨០ ២០០ TEUs**) សម្រាប់ ឆ្នាំ២០២៥ នេះ ក. ស. ភ. សម្រេចបាន **១១៥,៣៩%** ធៀបនឹងផែនការឆ្នាំ២០២៥ (**៥២០ ០០០ TEUs**)
- បរិមាណអ្នកដំណើរ និងទេសចរឆ្លងកាត់ ក. ស. ភ. ក្នុងឆ្នាំ២០២៥ សរុបមានចំនួន **៧០ ៤៩៥នាក់** កើនឡើងចំនួន **៦,៧០%** ធៀបនឹងការអនុវត្តឆ្នាំ២០២៤ (**៦៦ ០៧០នាក់**) សម្រាប់ឆ្នាំ២០២៥ ក. ស. ភ. សម្រេចបាន **១៥១,២៨%** ធៀបនឹងផែនការឆ្នាំ២០២៥ (**៤៦ ៦០០នាក់**)។

• ក្រាហ្វិក ស្តីពីការប្រៀបធៀបការអនុវត្ត ឆ្នាំ ២០២៥ - ឆ្នាំ២០២៤ - ឆ្នាំ២០២៣ និងផែនការឆ្នាំ២០២៥

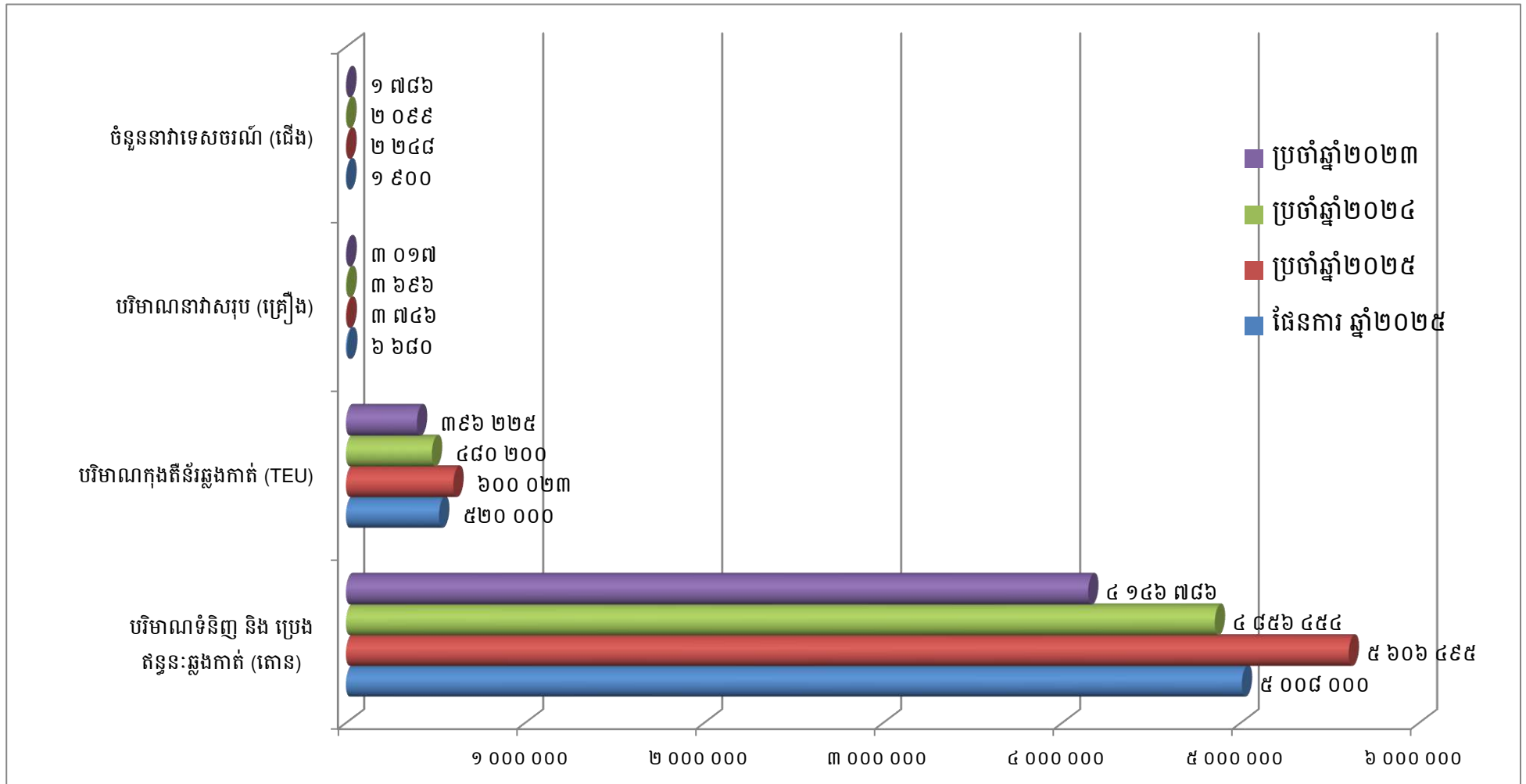

២. ការអនុវត្តការងាររបស់អង្គការសហប្រជាជាតិ និងការសាងសង់ហេដ្ឋារចនាសម្ព័ន្ធ និងបំពាក់ គ្រឿងចក្រ

❖ ការងារជលការសាស្ត្រ

- គម្រោងជួសជុលថែទាំពោង និងបង្គោលសញ្ញានាវាចរណ៍តាមដងទន្លេមេគង្គក្រោម សម្រេចបាន ១០០%
- គម្រោងជួសជុលថែទាំពោង និងបង្គោលសញ្ញានាវាចរណ៍ ទន្លេសាប (ភ្នំពេញ-ឆ្នុកទ្រូ) សម្រេចបាន ១០០%
- គម្រោងជួសជុលថែទាំពោង និងបង្គោលសញ្ញានាវាចរណ៍ ទន្លេមេគង្គលើ (ភ្នំពេញ-កំពង់ចាម) សម្រេចបាន ១០០%
- ការងារចុះសិក្សាវាស់ស្ទង់ ស្ថានភាពជម្រៅទឹកបាតទន្លេមេគង្គលើ មេគង្គក្រោម ទន្លេចតុមុខ ទន្លេសាប និង ទន្លេបាសាក់ សម្រេចបាន ១០០%

❖ ការងារសាងសង់ហេដ្ឋារចនាសម្ព័ន្ធ

ចំណតផែកុងតឺន័រ LM១៧

- ការងារកែសម្រួលប្រព័ន្ធផ្គត់ផ្គង់ទឹកពីរដ្ឋាករទឹក ទៅទឹកអណ្តូងសម្រាប់លាងរថយន្ត និងគ្រឿងចក្ររបស់ ក.ស.ភ. សម្រេចបាន ១០០%
- ការងារដំឡើងទូអូស្តូការិយាល័យទំហំ ៤០ហ្វីតចំនួន២គ្រឿងសម្រាប់ផ្តល់ជូនសន្តិសុខនិងសាខាគយនិង រដ្ឋាករកំពង់ផែអន្តរជាតិភ្នំពេញនៅច្រកទ្វារទី៣ សម្រេចបាន ១០០%
- ការងារសាងសង់របងលូសសំណាញ់ប្រវែង ៣០៤ម៉ែត្រ បន្តពីទីលានជំហានទី១ ដល់ច្រកចេញ-ចូលទីលាន រុះរើរបងប្រវែង ៧៧៤ម៉ែត្រ និងសាងសង់របងបណ្តោះអាសន្នឡើងវិញប្រវែង ៣៨៦ម៉ែត្រ សម្រេចបាន ១០០%
- ការងារសាងសង់ប៉ុស្តិ៍យាម សម្រាប់បុគ្គលិកសន្តិសុខទុកប្រើប្រាស់ ចំនួន ២គ្រឿង សម្រេចបាន ១០០%
- ការងាររបងព័ទ្ធជុំវិញម៉ាស៊ីនភ្លើងចំនួន ៤ទីតាំង និងការងារសាងសង់បំពាក់ទ្វារអូតូបណ្តោយ ២៥ម៉ែត្រ កម្ពស់ ១,៦៣ម៉ែត្រ សម្រេចបាន ១០០%
- ការងារពង្រីកចំណតរថយន្ត ទំហំ ៥០៤ម៉ែត្រការ៉េ និងចាក់កម្រាលខណ្ឌបេតុង ទំហំ ៨៨៥,៥ម៉ែត្រការ៉េ សម្រេចបាន ១០០%
- ការងារសាងសង់របងបណ្តោះអាសន្នប្រវែង ៥៥៩ម៉ែត្រ ស្ថិតនៅចំណតផែកុងតឺន័រ LM១៧ និងចល័តរបង បណ្តោះអាសន្នប្រវែង ៨១៧ម៉ែត្រ ព្រមទាំងសាងសង់របងលូសបន្លាឆ្អឹងត្រី ចំនួន ២ទីតាំង ពីចំណតផែ រណបពហុបំណង LM២៦ សម្រេចបាន ១០០%
- ការងារសាងសង់ឃ្លាំងទំនិញស្ងួតទំហំ ៣០ម៉ែត្រ×៦០ម៉ែត្រ សម្រេចបាន ១០០%
- ការងារសាងសង់រោងស្តុកទុកកុងតឺន័រទំហំ ៤០ម៉ែត្រ×១៦ម៉ែត្រ សម្រេចបាន ១០០%
- ការងារដំឡើងជម្រកសម្រាប់បុគ្គលិកកត់ត្រា Tally Man ចំនួន ៤គ្រឿង សម្រេចបាន ១០០%
- ការងារសាងសង់ប៉ុស្តិ៍យាមចំនួន ២គ្រឿង ទំហំ ១,៥២×១,៨២ កម្ពស់២,៩២ និងការងារដំឡើងជើងដាក់ ប៉ុស្តិ៍យាមកម្ពស់ ២ម ចំនួន១ និងអាចបង្វិលបាន សម្រេចបាន ១០០%

- ការងារលាបថ្នាំលេខឡូត៍ RTG ចំនួន ១៥ឡូត៍ ដុំបេតុងសម្គាល់ឡូត៍ និងខ្សឿនបេតុងនៅតាមសួនច្បារសម្រេចបាន ១០០%
- ការងារជួសជុលកែសម្រួលរបងលូសសំណាញ់ប្រវែង ២៤៨ម និងកម្រាលខណ្ឌបេតុង ព្រមទាំងបណ្តាញលូដែលមានទីតាំងនៅជុំវិញរោងជាង សម្រេចបាន ១០០%
- ការងារកែសម្រួលទីលានស្តុកកុងតឺន័រ ផ្លាស់ប្តូរទីតាំងការម៉ែក និងបន្ថែមការងារសាងសង់ផ្លូវបេតុងកៅស៊ូ១ ខ្សែបន្តពីទីលានជំហានទី១ មកកាន់រោងស្តុកកុងតឺន័រច្រកទ្វារទី៣ លើគម្រោងអភិវឌ្ឍន៍ទីលានស្តុកកុងតឺន័រជំហានទី៤ សម្រេចបាន ១០០%
- ការងារជួសជុលកែសម្រួលប្រព័ន្ធទុយោទឹកស្អាត និងប្រព័ន្ធទុយោពន្លត់អគ្គិភ័យ ព្រមទាំងផ្លាស់ប្តូរទម្រង់ខ្សែភ្លើងនៅស្ថានីយ៍ទី១ និងទី២ សម្រេចបាន ១០០%
- ការងារជួសជុលទូអូស្តូទំហំ ៤០ហ្វីត ចំនួន២គ្រឿង កែប្រែច្រកចេញទី២ សម្រេចបាន ១០០%
- ការងារកែសម្រួលតំបន់រោងជាង និងរៀបចំសួនច្បារក្រោយអគារការិយាល័យនាយកដ្ឋានគ្រឿងចក្រសម្រេចបាន ១០០%
- ការងារសាងសង់ហេដ្ឋារចនាសម្ព័ន្ធផែជំហានទី៤ សម្រេចបាន ៥១,៨១%
- ការងារជួសជុលជណ្តើរដែក(ជណ្តើរស្វា)មានទីតាំងនៅតាមបណ្តោយស្ថានីយ៍ និងជើងគ្រឹះ FCC (រង់ចាំទឹកស្រក) សម្រេចបាន ៧០%
- ការងារជួសជុល ផ្លាស់ប្តូរ និងកែសម្រួលប្រព័ន្ធផ្លូវបូមទឹកពន្លត់អគ្គិភ័យ ប្រព័ន្ធផ្លូវបូមទឹកស្រោចស្រពសម្រេចបាន ២៨%
- ការងារជួសជុល និងផ្លាស់ប្តូរទូ MV Pix ថ្មីក្នុងអនុស្ថានីយ៍ចែកចាយទី១សម្រេចបាន ៥%

ចំណាត់ផែនការលាបពហុបំណង UMI២

- គម្រោងផែនការអភិវឌ្ឍន៍ចំណាត់ផែនការលាបពហុបំណង UMI២ ជំហានទី២ ដំណាក់កាលទី១ សម្រេចបាន ១០០%
- ការងារបំពាក់អំពូលភ្លើងហ្វារនៅលើជើងគ្រឹះ FCC ចំនួន ៣គ្រឿង សម្រេចបាន ១០០%
- ការងារសាងសង់បន្ទប់ទឹកទំហំ ៤,៩ម៉ែត្រ x ៦,៥ម៉ែត្រ និងរៀបចំបរិវេណជុំវិញបន្ទប់ទឹក សម្រេចបាន ១០០%

ចំណាត់ផែនការលាបពហុបំណង LMI២៦

- ការងារសាងសង់ ៣គម្រោង រួមមាន៖
 ១. សាងសង់របងជុំវិញព្រំដីប្រវែង ៥៤៤,៥ម៉ែត្រ និងទ្វារបងប្រកចេញចូលទំហំ ១២ម៉ែត្រ ចំនួន ៣កន្លែង
 ២. បំពាក់ទូអូស្តូទំហំ ៤០ហ្វីត ចំនួន ៣គ្រឿង សម្រាប់រៀបចំជាការិយាល័យបណ្តោះអាសន្នរបស់ ក្រុមការងារកណ្តាធារ ក.ស.ភ. និងសម្ភតិច្ចពាក់ព័ន្ធដើម្បីបំពេញការងារ សម្រេចបាន ១០០%
- គម្រោងក្រាលស្រទាប់កៅស៊ូ AC កម្រាស់ ៥០មម លើផ្លូវថ្មីទំហំ ៩ ៨៣៨ម៉ែត្រការ៉េ សម្រេចបាន ១០០%

- គម្រោងសាងសង់ទីលានថ្មីទំហំ ១ ៣៧៣ ម៉ែត្រការ៉េ នៅក្បែរទីស្នាក់ការកណ្តាលប៉ូលីស និងគយ និងជួសជុល ពង្រឹងគ្រឹះឆ្នុរដើម្បីក្រាលបេតុងកៅស៊ូ AC លើផ្លូវ ៦ម៉ែត្រ តាមបណ្តោយមាត់ទន្លេ សម្រេចបាន ១០០%
- ការងារសាងសង់ឃ្នាំងទំហំ ៣០មx៥០ម សម្រេចបាន ១០០%
- ការងារសាងសង់ដំបូលជម្រកទូរស័ព្ទចំនួន ២គ្រឿង ទំហំ ២០ហ្វីត និង៤០ហ្វីត សម្រេចបាន ១០០%
- ការងារពង្រឹងប្រាំងទន្លេប្រវែង ៤៩៥ម៉ែត្រ និងបង្កប់ទុយោ HDPE សាងសង់ជម្រាលឡើងចុះរថយន្ត ដឹកធុងថ្ម២ទីតាំងសាងសង់ផ្លូវថ្មីទំហំ ១ ៥៣៥ម៉ែត្រការ៉េ ចាក់បំពេញដីខ្សាច់ទំហំ ៥ ៨៥ ម៉ែត្រការ៉េ សម្រេចបាន ១០០%
- ការងារតបណ្តាញអគ្គិសនីបំភ្លឺផ្លូវ ១២ម និងមាត់ទន្លេ សម្រេចបាន ១០០%
- ការងារសាងសង់ទីលានថ្មីទំហំ ២ ២៣១ម៉ែត្រការ៉េ សម្រេចបាន ១០០%
- ការងារកែសម្រួលស្ថានបេតុងដោយធ្វើការចាក់បេតុងសរសៃដែកទំហំ ១មx០,៥មx៧ម និងការងារ ចាក់ថ្មថ្មី M៣០ សម្រេចបាន ១០០%
- ការងារសាងសង់ពង្រឹងប្រាំងទន្លេប្រវែង ៣៨៥ម៉ែត្រ និង បង្កប់ទុយោ HDPE ចំនួន ១ទីតាំង សម្រេចបាន ១០០%
- ការងារសាងសង់បង្គោលបីតបណ្តោះអាសន្នចំនួន ៧ទីតាំង សម្រេចបាន ១០០%
- ការងារសាងសង់គ្រឹះ និងដំឡើងជញ្ជីងថ្មីរថយន្ត ចំនួន ១ សម្រាប់ សម្រេចបាន ១០០%
- ការងារជួសជុលពង្រឹងទម្ងន់ស្រូវចំនួន ៣គ្រឿងមានលេខ៤,៦,និងលេខ៨ សម្រេចបាន ១០០%
- ការងារដាក់ដីដាំកូនឈើ(ចន្ទគីរី) ចំនួន ៤០ដើមនៅចន្លោះដើមឈើម៉ែសាក់ជាប់ទីតាំងប៉ូលីស-គយ និងកណ្តាញ សម្រេចបាន ១០០%
- ការងារតេស្តដីចំនួន ៦រណ្តៅខ្នង សម្រេចបាន ៥០%

ចំណាត់ថ្នាក់បំណង TSM

- ការងារសាងសង់ជណ្តើរចំនួន ១គ្រឿង នៅផ្នែកខាងជើងជាប់ស្ថានីយ៍ជម្រក និងជណ្តើរភ្ជាប់តាមបណ្តោយ ខឿនស្ថានីយ៍ សម្រេចបាន ១០០%
- ការងារជួសជុលដំបូលបន្ទប់ឃ្នាំងដាក់សម្ភារ របស់ការិយាល័យសុវត្ថិភាព/សុខុមាលភាព/បរិស្ថានផែ (SHE) សម្រេចបាន ១០០%
- ការងារជួសជុលទ្វារចំនួន ២ទីតាំង ទីតាំងច្រកចេញ-ចូលធំ និងទ្វារចេញ-ចូលក្រោមអគាររដ្ឋបាល សម្រេចបាន ១០០%
- ការងារសាងសង់របងលូសបន្លាប្រវែង ២៤ម៉ែត្រ និងរបងស័ង្កសី ៣០ម៉ែត្រ សម្រេចបាន ១០០%
- ការងារសាងសង់ដំបូលការណ៍តម្លង UNICEF ទំហំ ៣៧ម៉ែត្រការ៉េ និងជួសជុលផ្ទៃដំបូលចាស់ទំហំ ៤០ ម៉ែត្រការ៉េ ព្រមទាំងជួសជុលផ្ទៃក្បាលទូកជាមួយការកែសម្រួលទ្វារឃ្លុបការណ៍តម្លង សម្រេចបាន ១០០%
- ការងាររៀបទីតាំងជម្រកការណ៍តម្លងលឿនលឿនធុនតូចចូលចត សម្រេចបាន ១០០%

- ការងារឈូសឆាយសម្អាតដីតាមបណ្តោយប្រាំងទន្លេ ប៉ែកខាងត្បូងស្ពានដែប្រវែង ៣០០ម៉ែត្រ ដើម្បីទទួលបានសោភ័ណភាពក្នុងព្រះរាជពិធីបុណ្យអុំទូក បណ្តែតប្រទីប និងសំពះព្រះខែអកអំបុក សម្រេចបាន ១០០%
- ការងារជួសជុលបាតប៉ុងតុងឈ្មោះ TS03-D30×10 ចំនួន៦ទីតាំង សម្រេចបាន ១០០%
- ការងារតបណ្តាញទឹកពីក្រោមអគាររដ្ឋបាលទៅបន្ទប់ទឹកក្រោមអគាររដ្ឋបាល (បន្ទប់ទឹកជប៉ុន) សម្រេចបាន ១០០%
- ការងារបំពាក់អំពូលភ្លើងសម្រាប់បំភ្លឺនៅតាមដងផ្លូវលើស្ពានប៉ុងតុងនៅលើប៉ុងតុងនិងនៅលើស្ពានដែប្រវែង ៣០០ ម៉ែត្រ សម្រេចបាន ៩០%

ចំណាត់ផែនការបញ្ចប់ចំណង TS១១

- ការងាររុះរើរបងផ្លាស់ប្តូរទីតាំងរបងលូសបន្លាពីទីតាំងចាស់ប្រវែង ៤៦ម៉ែត្រ ទៅទីតាំងថ្មីប្រវែង ៤០ម៉ែត្រ បន្ថែមកម្ពស់របងរហូតដល់៣ម៉ែត្រ ប្រវែង ១៣៨ម៉ែត្រ ឈូសឆាយសម្អាតទីលានទំហំ ៣ ៤០២ម៉ែត្រការ៉េ និងសាងសង់របងជញ្ជាំងឥដ្ឋប្រវែង ៦ម៉ែត្រ សម្រេចបាន ១០០%
- ការងារជួសជុលកែលម្អអគារការិយាល័យ និងសាងសង់ទ្វាររួតចំនួន៥ទីតាំង សម្រេចបាន ១០០%
- ការងារជួសជុលរបងលូសសំណាញ់ដួលរលំចំនួន ១១ ផ្ទាំង សម្រេចបាន ១០០%

ចំណាត់ផែនការដំណើរ និងទេសចរ TS១

- ការងារផ្លាស់ប្តូរទីតាំងប្រអប់ភ្លើង និងបណ្តាញខ្សែភ្លើង សម្រេចបាន ១០០%

❖ ការទិញ/បំពាក់គ្រឿងចក្រ ឬឧបករណ៍ថ្មី

បានទទួលគ្រឿងចក្រ តាមផែនការឆ្នាំ២០២៤

១. រថស្តូច Reach Stacker	ចំនួន ១ គ្រឿង
២. រថស្តូច Crawler Crane ១៣០តោន	ចំនួន ១ គ្រឿង
៣. រថចូក Forklift	ចំនួន ២ គ្រឿង
៤. រថយន្តដឹកកុងតឺន័រក្នុងដែ Terminal Tractor	ចំនួន ១០ គ្រឿង
៥. រ៉ឺម៉កដឹកកុងតឺន័រ Trailer	ចំនួន ១០ គ្រឿង
៦. រថស្តូច Rubber Tyred Gantry (RTG)	ចំនួន ៤ គ្រឿង

ខ. របាយការណ៍ចំណូល

បរិយាយ	ឆ្នាំ២០២៥		ឆ្នាំ២០២៤		ឆ្នាំ២០២៣	
	ថ្ងៃទី៣១ ខែធ្នូ ឆ្នាំ២០២៥		ថ្ងៃទី៣១ ខែធ្នូ ឆ្នាំ២០២៤		ថ្ងៃទី៣១ ខែធ្នូ ឆ្នាំ២០២៣	
	ពាន់រៀល	ប្រៀបធៀបនឹង ចំណូលសរុប	ពាន់រៀល	ប្រៀបធៀបនឹង ចំណូលសរុប	ពាន់រៀល	ប្រៀបធៀបនឹង ចំណូលសរុប
ចំណូលលើកដាក់ក្រោមដងយោង (Stevedoring)	៩០ ៥៨៨ ៣១៩	៤៤,៨៩%	៧៦ ០០១ ៥៦៤	៤៤,៨៩%	៦១ ៩៩៨ ១៤៦	៤៣,៦៥%
ចំណូលលើកដាក់លើទីលាន (LOLO)	៦៨ ៩២៦ ១៥៥	៣៤,១៥%	៥៧ ២៤៧ ៧៦៦	៣៣,៨១%	៤៩ ០០៤ ១៧៩	៣៤,៥០%
ចំណូលពីកិច្ចការផែ	២៧ ៤២៦ ១៣១	១៣,៥៩%	២៣ ៧៥២ ១៧២	១៤,០៣%	១៩ ៨២២ ៣០៨	១៣,៩៦%
ចំណូលពីថ្លៃឈ្នួលស្តុកទំនិញ/កុងតឺន័រ	៣ ២០៥ ៨០៤	១,៥៩%	២ ០០០ ០៧០	១,១៨%	២ ០៤២ ១៩៣	១,៤៤%
ចំណូលពីច្រកទ្វារ	៦ ០៧៤ ២៣៨	៣,០១%	៥ ១២៩ ៨៦៧	៣,០៣%	៤ ២១៤ ១៦០	២,៩៧%
ចំណូលពីថ្លៃឈ្នួលឡើងទម្ងន់កុងតឺន័រ	២៨០ ៩៣៤	០,១៤%	២៦៩ ១៩៩	០,១៦%	១០៣ ៤៨៦	០,០៧%
ចំណូលពីរឿបទំនិញ	៧៨ ៧១២	០,០៤%	៦៦ ៣០៤	០,០៤%	៦០ ២១២	០,០៤%
ចំណូលពីសេវាកសាងសង់	៥ ២២២ ២៥៨	២,៥៩%	៤ ៨៣៨ ៥១០	២,៨៦%	៤ ៧៩០ ៧៩៦	៣,៣៧%
សរុប:	២០១ ៨០២ ៥៥១	១០០,០០%	១៦៩ ៣០៥ ៤៥២	១០០,០០%	១៤២ ០៣៥ ៤៨០	១០០,០០%

ផ្នែកទី៣

ព័ត៌មានអំពីអភិបាលកិច្ចសាលាវិចកម្ម

បេតិកភណ្ឌបច្ចេកទេសសម្រាប់ប្រតិបត្តិការបច្ចេកទេស

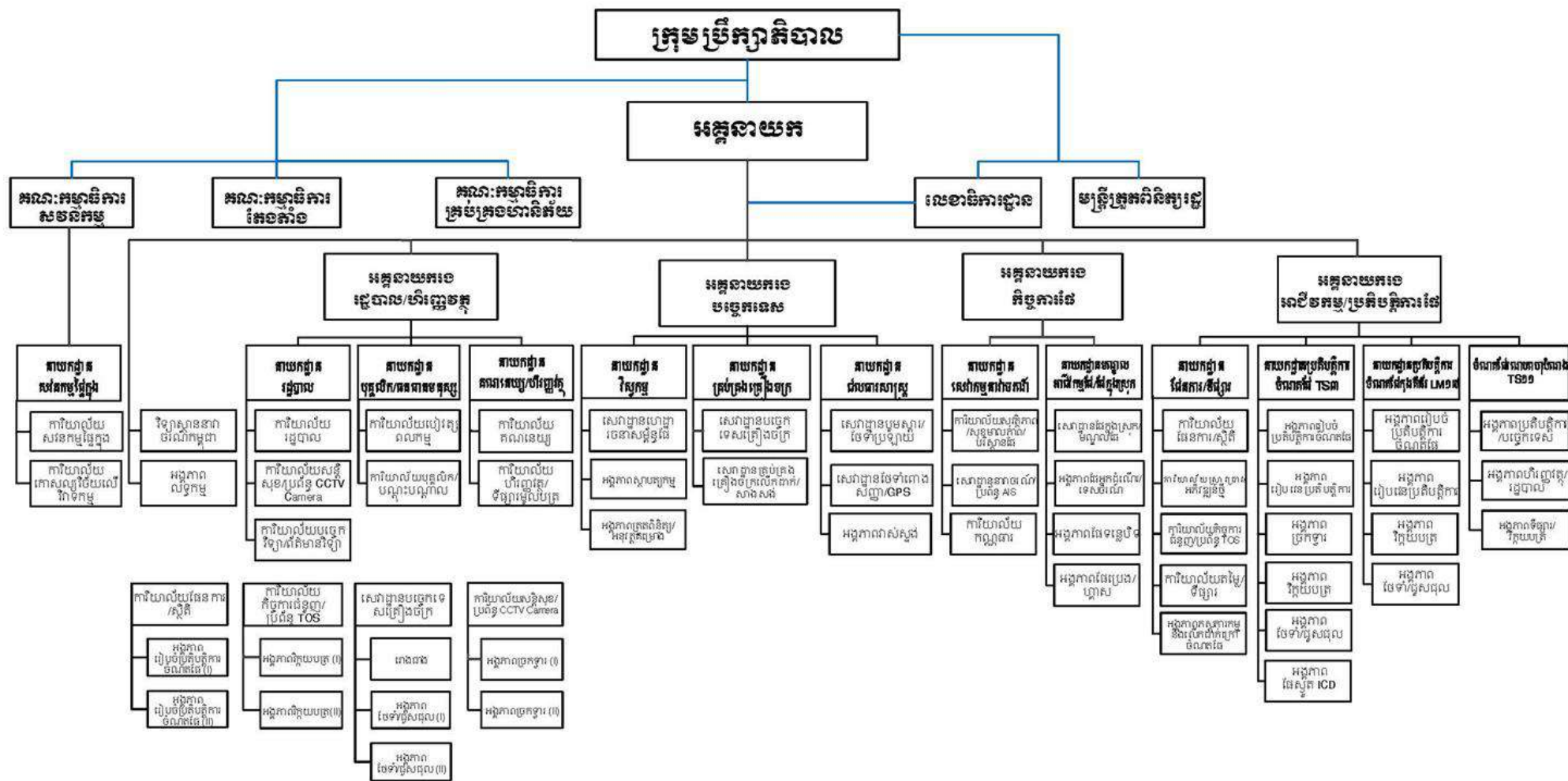

សម្គាល់:
 - ប្រធានការិយាល័យ និងប្រធានសេវាដ្ឋាន ជាជំនួយការឲ្យប្រធាននាយកដ្ឋាន (គ្មានអនុប្រធាននាយកដ្ឋាន)
 - ប្រធានការិយាល័យ = ប្រធានសេវាដ្ឋាន = ប្រធានអង្គភាពលទ្ធកម្ម
 - ប្រធានអង្គភាព = អនុប្រធានការិយាល័យ = អនុប្រធានសេវាដ្ឋាន

២. ក្រុមប្រឹក្សាភិបាល

សមាសភាពក្រុមប្រឹក្សាភិបាល

ល.រ	ឈ្មោះអភិបាល	តំណែង	កាលបរិច្ឆេទ ក្លាយជាអភិបាល	កាលបរិច្ឆេទ បញ្ចប់អាណត្តិបច្ចុប្បន្ន
១.	ឯកឧត្តម ហ៊ឺ បារី	ប្រធាន	១៦ មិថុនា ២០២៥	១៦ មិថុនា ២០២៨
២.	ឯកឧត្តម សួន រចនា	សមាជិក	១៦ មិថុនា ២០២៥	១៦ មិថុនា ២០២៨
៣.	ឯកឧត្តម កែន សម្បត្តិ	សមាជិក	១៦ មិថុនា ២០២៥	១៦ មិថុនា ២០២៨
៤.	ឯកឧត្តម ប៉ែន សុវិជ័យ	សមាជិក	១៦ មិថុនា ២០២៥	១៦ មិថុនា ២០២៨
៥.	លោកស្រី ឡាយ រចនា	សមាជិក	១៦ មិថុនា ២០២៥	១៦ មិថុនា ២០២៨
៦.	លោកស្រី ប៉ុក ភក្តី	សមាជិក	១៦ មិថុនា ២០២៥	១៦ មិថុនា ២០២៨
៧.	លោក ហ៊ុន សុខាល័យ	សមាជិក	១៦ មិថុនា ២០២៥	១៦ មិថុនា ២០២៨

ឈ្មោះលេខាធិការរបស់កំពង់ធំស្វយ័តភ្នំពេញ គឺលោក គង់ ចាន់នី ប្រធានលេខាធិការដ្ឋាន។

៣. បុគ្គលិកជាន់ខ្ពស់

សមាសភាពបុគ្គលិកជាន់ខ្ពស់

ល.រ	ឈ្មោះ បុគ្គលិកជាន់ខ្ពស់	ភេទ	តំណែង
១	ឯកឧត្តម ហ៊ឺ បារី	ប្រុស	ប្រធានអគ្គនាយក
២	លោកជំទាវ ជួន សុខេម	ស្រី	អគ្គនាយករងរដ្ឋបាល/ហិរញ្ញវត្ថុ
៣	លោក ហៀក ភិរុណ	ប្រុស	អគ្គនាយករងកិច្ចការផែ
៤	លោកស្រី ហ៊ឺ ជានិន	ស្រី	អគ្គនាយករងអាជីវកម្ម/ប្រតិបត្តិការផែ
៥	លោកស្រី សេង គន្ធា	ប្រុស	អគ្គនាយករងបច្ចេកទេស
៦	លោក គង់ ចាន់នី	ប្រុស	ប្រធានលេខាធិការដ្ឋាន
៧	លោក គង់ សុផា	ប្រុស	នាយកសវនកម្មផ្ទៃក្នុង
៨	លោក កែវ សុផាណ្ណារ៉ា	ប្រុស	នាយករដ្ឋបាល
៩	កញ្ញា ឈាវ វណ្ណធា	ស្រី	នាយកផែនការ/ទីផ្សារ
១០	លោក សាយ ចន្ទា	ប្រុស	នាយកគ្រប់គ្រងគ្រឿងចក្រ
១១	លោក ជឿប វិរិយ៉ា	ប្រុស	នាយកផលធារសាស្ត្រ
១២	លោក តុល សុខុម	ប្រុស	នាយកសេវាកម្មនាវាចរណ៍
១៣	លោក ហ៊ុន សុខាល័យ	ប្រុស	នាយកប្រតិបត្តិការចំណតផែកុងតឺន័រ LM១៧
១៤	លោក ហ៊ឺ សុង	ប្រុស	នាយកប្រតិបត្តិការចំណតផែ TSM
១៥	លោក អ៊ឹម ជាវីដ	ប្រុស	នាយកវិស្វកម្ម
១៦	លោក ឈីវ សុងកាំង	ប្រុស	នាយកចំណតផែរណបពហុបំណង UM១
១៧	អ្នកស្រី មាស វិសាល	ស្រី	នាយកចំណតផែរណបពហុបំណង TS១១
១៨	អ្នកស្រី ខុវ ចាន់សុម៉ា	ស្រី	នាយកគណនេយ្យ/ហិរញ្ញវត្ថុ

ល.រ	ឈ្មោះ បុគ្គលិកជាន់ខ្ពស់	ភេទ	តំណែង
១៩	លោក អ៊ុក ប៉ូលី	ប្រុស	នាយកស្តីទីបុគ្គលិក/ធនធានមនុស្ស
២០	លោក ហេង វុត្តា	ប្រុស	នាយកស្តីទីចំណតផែរណបពហុបំណង UML២

សម្គាល់៖ ព័ត៌មានលម្អិតពាក់ព័ន្ធអភិបាលកិច្ចសាជីវកម្មមានភ្ជាប់ជាឧបសម្ព័ន្ធ។

ផ្នែកទី ៤

ព័ត៌មានអំពីការឡើយ
មូលបត្រ និងភាគហ៊ុន
របស់ក្រុមហ៊ុនស្រុកស្រីពេញ

ក. ព័ត៌មានអំពីមូលបត្រកម្មសិទ្ធិ

ឈ្មោះមូលបត្រកម្មសិទ្ធិ : មូលបត្រកម្មសិទ្ធិមានសិទ្ធិបោះឆ្នោតប្រភេទ “ក”

និមិត្តសញ្ញាមូលបត្រកម្មសិទ្ធិ : KH1000040001

ចំណាត់ថ្នាក់នៃមូលបត្រកម្មសិទ្ធិ : មូលបត្រកម្មសិទ្ធិមានសិទ្ធិបោះឆ្នោតប្រភេទ “ក”

តម្លៃចារឹកក្នុងមួយឯកតាមូលបត្រកម្មសិទ្ធិ : ៤ ០០០ រៀល

ថ្លៃលក់ក្នុងមួយឯកតាមូលបត្រកម្មសិទ្ធិ : ៥ ១២០ រៀល

បរិមាណមូលបត្រកម្មសិទ្ធិសរុបទាំងអស់ដែលកំពុងធ្វើចរាចរលើទីផ្សារ : ៤ ១៣៦ ៨៧៣ មូលបត្រ

មូលធនបន្ថែមកម្មទីផ្សារ : ១០៥ ៩០៣ ៩៤៨ ៨០០ រៀល

ឈ្មោះទីផ្សារមូលបត្រប្រតិស្រុត : ផ្សារមូលបត្រកម្ពុជា

កាលបរិច្ឆេទនៃការចុះបញ្ជីលក់មូលបត្រ : ថ្ងៃទី៩ ខែធ្នូ ឆ្នាំ២០១៥

ខ. ថ្លៃ និងបរិមាណជួញដូរ

មូលបត្រកម្មសិទ្ធិ		មករា	កុម្មុះ	មីនា	មេសា	ឧសភា	មិថុនា	កក្កដា	សីហា	កញ្ញា	តុលា	វិច្ឆិកា	ធ្នូ
ថ្លៃជួញដូរ	អតិបរមា	១៤ ០០០	១៤ ៨៨០	១៤ ៤០០	១៤ ១៤០	១៤ ២០០	១៣ ៦៨០	១៣ ៨៤០	១៣ ៧០០	១៣ ៦០០	១៣ ៦០០	១៤ ០០០	១៤ ៥០០
	អប្បបរមា	១៣ ៥០០	១៣ ៨២០	១៣ ៩៨០	១៣ ៩០០	១៣ ៣៨០	១៣ ៣៤០	១៣ ៣២០	១៣ ៥០០	១៣ ៥០០	១៣ ៤៨០	១៣ ៥២០	១៤ ០០០
	មធ្យម	១៣ ៨០២	១៤ ២២៩	១៤ ១២២	១៤ ០៥៤	១៣ ៨៥៩	១៣ ៤៨៤	១៣ ៤៨១	១៣ ៥៩០	១៣ ៥៨៥	១៣ ៥៣៥	១៣ ៧០១	១៤ ២២៤
បរិមាណជួញដូរ	អតិបរមា	១ ៣៥២	១ ២៩២	៧ ៩៧២	១ ៧៨១	៣៦ ១៣៥	៣ ៥២០	២ ៥៩៣	១ ១៣៩	១ ៣០៥	១ ៣៨៩	១ ០៤៧	៦ ៧៩១
	អប្បបរមា	១	៤៣	៤១	៤០	១៧	៧០	១៦	១១	៩	៥២	៧៧	១១០
	មធ្យម	៣៩២	៤៣៣	១ ១៣៧	៤៣៥	២,៧៦០	៥៧៩	៤៥៣	២៧១	២០០	៣៩៨	៣៥៩	៨៧៥

គ. ភាគហ៊ុនិកដែលកាន់កាប់ភាគហ៊ុនមានសិទ្ធិបោះឆ្នោតចំនួនច្រើនលើសលប់ (ចាប់ពី ៣០% ឡើងទៅ)

ល.រ	ឈ្មោះ	សញ្ជាតិ	អាសយដ្ឋាន	លេខអត្តសញ្ញាណវិនិយោគិន (ប្រសិនបើមាន)	បរិមាណ	ភាគរយ
១	ក្រសួងសេដ្ឋកិច្ចនិងហិរញ្ញវត្ថុ	ខ្មែរ	ផ្លូវលេខ ៩២ សង្កាត់វត្តភ្នំ ខណ្ឌដូនពេញ រាជធានីភ្នំពេញ	គ្មាន	១៦ ៥៤៧ ៤៩២	៨០%
សរុប					១៦ ៥៤៧ ៤៩២	៨០%

ឃ. ព័ត៌មានអំពីការបែងចែកភាគលាភក្នុងរយៈពេល ៣ (បី) ឆ្នាំចុងក្រោយ

ល.រ	ពិពណ៌នាលទ្ធផលអំពីការបែងចែកភាគលាភ	ឆ្នាំ២០២៤	ឆ្នាំ២០២៣	ឆ្នាំ២០២២
១	ចំណេញសុទ្ធ (រៀល)	៥២ ៧៤៩ ៦៤៥ ០០០	៣៨ ៦០៥ ៩៦៦ ០០០	៥៨ ៤៩៨ ៣៨៩ ០០០
២	ភាគលាភជាសាច់ប្រាក់សរុប (រៀល)	៤ ៦២៩ ៧០៣ ៣០៩	៤ ៦២៩ ៧០៣ ៣០៩	៤ ៦២៩ ៧០៣ ៣០៩
៣	ភាគលាភជាមូលបត្រកម្មសិទ្ធិសរុប	គ្មាន	គ្មាន	គ្មាន
៤	ភាគលាភផ្សេងទៀត	គ្មាន	គ្មាន	គ្មាន
៥	អនុបាតនៃការបែងចែកភាគលាភ (%)	៨,៧៨%	១១,៩៩%	៧,៩១%
៦	ទិន្នផលភាគលាភ (%)	១,៦២%	១,៦០%	១,៦០%
៧	ភាគលាភក្នុងមួយឯកតាមូលបត្រកម្មសិទ្ធិ (រៀល)	២២៣,៨៣	២២៣,៨៣	២២៣,៨៣

ផ្នែកទី ៥

**របាយការណ៍សវនកម្មរបស់
សវនករផ្ទៃក្នុង លើការត្រួតពិនិត្យផ្ទៃក្នុង
សម្រាប់ឆ្នាំ២០២៥**



ព្រះរាជាណាចក្រកម្ពុជា
ជាតិ សាសនា ព្រះមហាក្សត្រ

កំពង់ផែស្វយ័តក្តុំពេញ
នាយកដ្ឋានសវនកម្មផ្ទៃក្នុង

**របាយការណ៍សវនកម្មផ្ទៃក្នុង
ប្រចាំឆ្នាំ២០២៥**

លេខ: ០០៧ គ. ស. ផ. ក.

ខែ មីនា ឆ្នាំ ២០២៦

ព័ត៌មានស្តីពីឯកសារ

ឯកសារសង្ខេប៖

នាយកដ្ឋានសវនកម្មផ្ទៃក្នុង	កំពង់ផែស្វយ័តភ្នំពេញ
ចំណងជើង	របាយការណ៍សវនកម្មស្តីពីការអនុវត្តការត្រួតពិនិត្យផ្ទៃក្នុងប្រចាំឆ្នាំ២០២៥
ថ្នាក់ដឹកនាំនាយកដ្ឋានសវនកម្មផ្ទៃក្នុង	លោក គង់ សុផា
អ្នកត្រួតពិនិត្យ	អ្នកស្រី វ៉ា ស្រីវត្ត លោក សូ ស៊ីណារិទ្ធិ និងបុគ្គលិក នាយកដ្ឋានសវនកម្មផ្ទៃក្នុង
សវនដ្ឋាន	<p>ក្រឹមាសទី១</p> <ul style="list-style-type: none"> - នាយកដ្ឋានសេវាកម្មនាវាចរណ៍ - ការិយាល័យកណ្តាល - ការិយាល័យសុវត្ថិភាព/សុខុមាលភាព/បរិស្ថានផែ <p>ក្រឹមាសទី២</p> <ul style="list-style-type: none"> - សេវាដ្ឋានបច្ចេកទេសគ្រឿងចក្រ - អង្គភាពស្ថាបត្យកម្ម - អង្គភាពត្រួតពិនិត្យ/អនុវត្តគម្រោង <p>ក្រឹមាសទី៣</p> <ul style="list-style-type: none"> - ការិយាល័យសន្តិសុខ/ប្រព័ន្ធ CCTV Camera <p>ក្រឹមាសទី៤</p> <ul style="list-style-type: none"> - នាយកដ្ឋានរដ្ឋបាល - ការិយាល័យរដ្ឋបាល
ទីកន្លែងឯកសាររឹង (Hard Copy)	នាយកដ្ឋានសវនកម្មផ្ទៃក្នុង
ទីកន្លែងឯកសារទន់ (Soft Copy)	នាយកដ្ឋានសវនកម្មផ្ទៃក្នុង

ការបែងចែកឯកសារ៖

ឈ្មោះ	មុខតំណែង/តួនាទី	កន្លែងទទួលឯកសារ
លោកស្រី ឡាយ រចនា	ប្រធានគណៈកម្មាធិការសវនកម្ម	កំពង់ផែស្វយ័តភ្នំពេញ

មាតិកា

ផ្នែក ក : ខ្លឹមសារសង្ខេប	១
១.សាវតារ.....	១
២.ហានិភ័យគន្លឹះ.....	១
៣.វិសាលភាពសវនកម្ម.....	២
៤.គោលបំណងសវនកម្មនិងការត្រួតពិនិត្យ.....	២
៥.អភិក្រមសវនកម្ម.....	២
៦.សង្ខេបលទ្ធផលគន្លឹះ.....	៣
៧.សេចក្តីសន្និដ្ឋាន.....	៣
៨.វិធានការកែលម្អ.....	៤
៩.អំណរគុណ.....	៤
ផ្នែក ខ : លទ្ធផលសវនកម្មលម្អិត	៦
១.សមាសភាពចូលរួម.....	៦
២.ទិដ្ឋភាពរួមសវនកម្មផ្ទៃក្នុង.....	៦
៣.ពិនិត្យការគ្រប់គ្រងផ្ទៃក្នុង.....	៦
៤.ព័ត៌មានអំពីសវនដ្ឋាន.....	៧
៥.លទ្ធផលសវនកម្ម (ផ្នែកប្រសិទ្ធភាពប្រតិបត្តិការ).....	១៤
៦.លទ្ធផលសវនកម្ម (ផ្នែកអនុលោមភាព).....	១៤
៧.សេចក្តីសន្និដ្ឋានរួម.....	១៤
៨.ផែនការសកម្មភាពកែលម្អ.....	១៤
ឧបសម្ព័ន្ធ	
• ឧបសម្ព័ន្ធទី ១ ការអនុវត្តតាមអនុសាសន៍គ្រាមុន	
• ឧបសម្ព័ន្ធទី ២ ផែនការសកម្មភាពកែលម្អ	



របាយការណ៍សវនកម្មផ្ទៃក្នុង
នៅកំឡុងវេលាស្របតាមគំរូពេញ
សម្រាប់ការិយបរិច្ឆេទ២០២៥ និងឆ្នាំពាក់ព័ន្ធ

ផ្នែក ក: ខ្លឹមសារសង្ខេប

១. សាវតារ:

ការធ្វើសវនកម្មនៅ នាយកដ្ឋានសេវាកម្មនាវាចរណ៍ ការិយាល័យកណ្តាល ការិយាល័យសុវត្ថិភាព/សុខុមាលភាព/បរិស្ថានផង សេវាដ្ឋានបច្ចេកទេសគ្រឿងចក្រ អង្គភាពស្ថាបត្យកម្ម អង្គភាពត្រួតពិនិត្យ/អនុវត្តគម្រោង ការិយាល័យសន្តិសុខ/ប្រព័ន្ធ CCTV Camera នាយកដ្ឋានរដ្ឋបាល ការិយាល័យរដ្ឋបាល សម្រាប់ការិយបរិច្ឆេទ ២០២៥ និងឆ្នាំពាក់ព័ន្ធ របស់នាយកដ្ឋានសវនកម្មផ្ទៃក្នុងដែលទទួលបានការយល់ព្រមពី ប្រធានគណៈកម្មាធិការសវនកម្ម។ របាយការណ៍នេះ មានព័ត៌មានលម្អិតអំពីលទ្ធផលការងារសវនកម្ម និងការផ្តល់អនុសាសន៍ដូចជា វិធានការរបស់ថ្នាក់គ្រប់គ្រងដែលបានឯកភាពគ្នា។

២. ហានិភ័យគន្លឹះ:

ជាទូទៅហានិភ័យអាចរាប់បញ្ចូលនូវ

- **ហានិភ័យប្រតិបត្តិការ:**ជាហានិភ័យលើការបាត់បង់ដែលជាលទ្ធផលហាជ័យនៃដំណើរការមនុស្ស និងប្រព័ន្ធឬបរិក្ខារណាមួយខាងក្រៅ។
- **ហានិភ័យហិរញ្ញវត្ថុ:**ជាលទ្ធភាពដែលព័ត៌មានផ្នែកហិរញ្ញវត្ថុត្រូវបានរៀបចំឡើងមិនត្រឹមត្រូវធ្វើឱ្យការសម្រេចចិត្តរបស់ថ្នាក់ដឹកនាំពុំសមស្រប។
- **ហានិភ័យអនុលោមភាព:**ជាលទ្ធភាពដែលសកម្មភាពមិនអនុលោមតាមច្បាប់និងបទប្បញ្ញត្តិ។

ដោយឡែក ការងារសវនកម្មនៅ នាយកដ្ឋានសេវាកម្មនាវាចរណ៍ ការិយាល័យកណ្តាល ការិយាល័យសុវត្ថិភាព/សុខុមាលភាព/បរិស្ថានផង សេវាដ្ឋានបច្ចេកទេសគ្រឿងចក្រ អង្គភាពស្ថាបត្យកម្ម អង្គភាពត្រួតពិនិត្យ/អនុវត្តគម្រោង ការិយាល័យសន្តិសុខ/ប្រព័ន្ធ CCTV Camera នាយកដ្ឋានរដ្ឋបាល ការិយាល័យរដ្ឋបាល សវនករកំណត់បាននូវហានិភ័យមួយចំនួនក្នុងនោះហានិភ័យគន្លឹះមាន៖

- សកម្មភាពការងារប្រកបដោយប្រសិទ្ធភាព ប្រសិទ្ធផល និងសន្សំសំចៃ
- ការអនុវត្តអនុលោមតាមច្បាប់ បទប្បញ្ញត្តិ និងនីតិវិធីជាធរមាននានា។

៣. វិសាលភាពសវនកម្ម

សវនកម្មនេះគ្របដណ្តប់លើសកម្មភាពគ្រប់គ្រង និងប្រតិបត្តិការទាំងឡាយដែលបានដំណើរការដោយ នាយកដ្ឋានសេវាកម្មនាវាចរណ៍ ការិយាល័យកណ្តាល ការិយាល័យសុវត្ថិភាព/សុខុមាលភាព/បរិស្ថានផង សេវាដ្ឋានបច្ចេកទេសគ្រឿងចក្រ អង្គភាពស្ថាបត្យកម្ម អង្គភាពត្រួតពិនិត្យ/អនុវត្តគម្រោង ការិយាល័យសន្តិសុខ/ប្រព័ន្ធ CCTV Camera នាយកដ្ឋានរដ្ឋបាល ការិយាល័យរដ្ឋបាល សម្រាប់ការិយបរិច្ឆេទ២០២៥ និងឆ្នាំពាក់ព័ន្ធ។ ការប្រមូល

ព័ត៌មានសវនកម្ម និងការធ្វើតេស្តសវនកម្មត្រូវបានប្រព្រឹត្តទៅតាម នាយកដ្ឋាន ការិយាល័យ សេវាដ្ឋាន និងអង្គភាព ខាងលើ។

៤. គោលបំណងសវនកម្មនិងការត្រួតពិនិត្យ

គោលបំណងសវនកម្មរួម គឺវាយតម្លៃនិងធ្វើឱ្យប្រសើរឡើងនូវប្រសិទ្ធភាពនៃដំណើរការគ្រប់គ្រងហានិភ័យ ដំណើរការត្រួតពិនិត្យ និងដំណើរការអភិបាលកិច្ចក្នុងទីសវនកម្មដែលស្ថិតនៅក្នុងវិសាលភាពសវនកម្ម។

ជាទូទៅការងារសវនកម្មបានផ្តោតទៅលើការបញ្ជាក់ថា ប្រព័ន្ធគ្រប់គ្រងផ្ទៃក្នុងផ្តល់នូវការធានាសមហេតុផល មួយសំដៅសម្រេចបាននូវគោលបំណងដូចខាងក្រោម៖

- គោលបំណងប្រតិបត្តិការ៖ ការសម្រេចបានប្រកបដោយប្រសិទ្ធភាពនៃគោលបំណងប្រតិបត្តិការ
- គោលបំណងព័ត៌មាន៖ ភាពជឿទុកចិត្តនិងភាពពេញលេញនៃព័ត៌មានផ្នែកហិរញ្ញវត្ថុដែលប្រើប្រាស់ដោយ ថ្នាក់ដឹកនាំ
- គោលបំណងអនុលោមភាព៖ អនុលោមតាមច្បាប់បទប្បញ្ញត្តិគោលការណ៍នីតិវិធីជាធរមាន។

ដោយឡែកនៅក្នុងសវនកម្មនេះសវនករបានកំណត់នូវគោលបំណងសំខាន់ៗមួយចំនួនដើម្បីគ្រប់គ្រង ហានិភ័យដូចជា៖

- ពង្រឹងប្រសិទ្ធភាពនៃការអនុវត្ត និងការផ្តល់សេវាជូនអតិថិជន
- ពង្រឹងការគ្រប់គ្រងបុគ្គលិក និយោជិត វិន័យ និងប្រសិទ្ធភាពការងារ
- ពង្រឹងការគ្រប់គ្រងចំណូលគ្រប់ប្រភេទ
- ពង្រឹងប្រសិទ្ធភាពនៃការគ្រប់គ្រងហិរញ្ញវត្ថុ
- ពង្រឹងការគ្រប់គ្រងទ្រព្យសម្បត្តិរដ្ឋ
- ពង្រឹងការអនុលោមតាមច្បាប់ បទប្បញ្ញត្តិ និងនីតិវិធីជាធរមាន។

៥. អភិក្រមសវនកម្ម

អភិក្រមសវនកម្មផ្តោតលើដំណើរការមានហានិភ័យ ត្រូវបានប្រើប្រាស់នៅក្នុងការងារសវនកម្មនេះ។

អភិក្រមសវនកម្មនេះរាប់បញ្ចូល ៖

- កត់ត្រាប្រព័ន្ធគ្រប់គ្រងផ្ទៃក្នុងតាមរយៈការត្រួតពិនិត្យឯកសារពាក់ព័ន្ធនិងសម្ភាសន៍មន្ត្រី/បុគ្គលិក
- ការកំណត់នូវប្រព័ន្ធគ្រប់គ្រងផ្ទៃក្នុងជាគន្លឹះនិងធ្វើការប្រៀបធៀបជាមួយប្រព័ន្ធគ្រប់គ្រងផ្ទៃក្នុងដែល បានរំពឹងទុក
- តេស្តសវនកម្មនូវប្រសិទ្ធភាពប្រតិបត្តិការនៃប្រព័ន្ធគ្រប់គ្រងផ្ទៃក្នុង។

តាមរយៈការងារសវនកម្មប្រតិភូសវនកម្មបានសហការកំណត់ការរំពឹងទុករួមជាមួយថ្នាក់គ្រប់គ្រង និង ថ្នាក់ដឹកនាំសវនដ្ឋាន។

៦. សង្ខេបលទ្ធផលគន្លឹះ

នាយកដ្ឋានសវនកម្មផ្ទៃក្នុងបានកត់សម្គាល់ឃើញនូវចំណុចខ្លះចន្លោះមួយចំនួនដូចខាងក្រោម៖

ផ្នែកប្រសិទ្ធិភាពប្រតិបត្តិការ

ក្រឹមាសទី៣

- កង្វះខាតការត្រួតពិនិត្យលើឧបករណ៍ពន្លត់អគ្គិភ័យជាប្រចាំ។

ផ្នែកអនុលោមភាព

ក្រឹមាសទី១

- អំពីការផ្តល់ព័ត៌មាន និងរាយការណ៍សកម្មភាពការងារគ្រប់គ្រងគ្រោះមហន្តរាយ ជូនគណៈកម្មាធិការជាតិ គ្រប់គ្រងគ្រោះមហន្តរាយ
- អំពីតួនាទី និងភារកិច្ចរបស់គណៈកម្មាធិការសុវត្ថិភាព/សុខុមាលភាព/និងបរិស្ថាន
- អំពីកង្វះខាតក្នុងសំរាមសម្រាប់ដាក់កាតសំណល់វេជ្ជសាស្ត្រ ។

ក្រឹមាសទី២

- អំពីកង្វះខាតក្នុងការរៀបចំរបាយការណ៍ការងារប្រចាំត្រីមាស ឆមាស និងប្រចាំឆ្នាំ
- ភាពយឺតយ៉ាវក្នុងការអនុវត្តការងារ ឱ្យស្របតាមផែនការដែលបានគ្រោងទុក
- អំពីកង្វះខាតក្នុងការធ្វើរបាយការណ៍បូកសរុបលទ្ធផលការងារប្រចាំខែ និងប្រចាំឆ្នាំ

ក្រឹមាសទី៣

- អំពីការរៀបចំផែនការប្រចាំឆ្នាំ របស់ការិយាល័យសន្តិសុខ/ប្រព័ន្ធ CCTV Camera
- ការអនុវត្តការងារពុំស្របតាមផែនការប្រចាំឆ្នាំដែលបានលើកឡើង។

ក្រឹមាសទី៤

- ការកត់ត្រាព័ត៌មានក្នុងសៀវភៅចុះលិខិតចេញ-ចូល
- កង្វះខាតក្នុងការបូកសរុបរបាយការណ៍ចំណាយប្រចាំឆ្នាំ២០២៥

៧. សេចក្តីសន្និដ្ឋាន

ក្នុងអំឡុងពេលធ្វើសវនកម្មការត្រួតពិនិត្យផ្ទៃក្នុងមួយចំនួនត្រូវបានសង្កេតឃើញថា មានការរៀបចំបានល្អ និងប្រតិបត្តិប្រកបដោយប្រសិទ្ធភាព។ នាយកដ្ឋានសវនកម្មផ្ទៃក្នុងពិនិត្យឃើញថា ថ្នាក់ដឹកនាំ និង មន្ត្រី បុគ្គលិក នៅនាយកដ្ឋានសេវាកម្មនាវាចរណ៍ ការិយាល័យកណ្តាល ការិយាល័យសុវត្ថិភាព/សុខុមាលភាព/បរិស្ថានផែន សេវាដ្ឋានបច្ចេកទេសគ្រឿងចក្រ អង្គភាពស្ថាបត្យកម្ម អង្គភាពត្រួតពិនិត្យ/អនុវត្តគម្រោង ការិយាល័យសន្តិសុខ/ ប្រព័ន្ធ CCTV Camera នាយកដ្ឋានរដ្ឋបាល ការិយាល័យរដ្ឋបាល បានខិតខំប្រឹងប្រែងសហការអនុវត្តការងារ តាមតួនាទីភារកិច្ចដោយអនុលោមតាមច្បាប់ និងបទប្បញ្ញត្តិដែលបានកំណត់។ ទោះជាយ៉ាងណាក៏នៅទីសវនកម្ម មួយចំនួនត្រូវបានកត់សម្គាល់ថាការតាក់តែង ការត្រួតពិនិត្យផ្ទៃក្នុងត្រូវការ ការកែលម្អបន្ថែម និងប្រសិទ្ធភាព ប្រតិបត្តិការនៃការត្រួតពិនិត្យខ្លះនៅមិនទាន់បានល្អគ្រប់ជ្រុងជ្រោយនៅឡើយ។

៨. វិធានការកែលម្អ

អនុសាសន៍ដែលនាយកដ្ឋានសវនកម្មផ្ទៃក្នុង ក. ស. ក. បានផ្តល់ក្នុងគោលបំណងធ្វើឱ្យប្រសើរឡើងនូវការអនុវត្តដំណើរការរៀបចំរាល់លិខិតនិងឯកសារផ្សេងៗ ត្រូវអនុលោមតាមច្បាប់ បទប្បញ្ញត្តិ និងវិធីជាធរមានដើម្បីបង្កើនប្រសិទ្ធភាពឱ្យកាន់តែរឹងមាំ ហើយត្រូវកែលម្អនូវចំណុចខ្លះខាតខាងលើ ដោយអនុវត្តតាមអនុសាសន៍សវនកម្មដែលបានបង្ហាញក្នុងលទ្ធផលដែលបានលម្អិតនៅ (ផ្នែកខ) ក៏មានរំលេចនូវការឆ្លើយតបរបស់ថ្នាក់គ្រប់គ្រងចំពោះអនុសាសន៍សវនកម្ម និងការរកឃើញផងដែរ។

វិធានការកែលម្អរបស់ថ្នាក់ដឹកនាំ បានរំលេចក្នុងឧបសម្ព័ន្ធទី២ ដូចមានភ្ជាប់មកជាមួយ ត្រូវបានការិយាល័យសេវាដ្ឋាន និងអង្គភាព ឯកភាព រាល់ចំណុចខ្លះខាតទទួលយកមកអនុវត្ត។

៩. អំណះអំណាង

នាយកដ្ឋានសវនកម្មផ្ទៃក្នុង ក. ស. ក. ដែលដឹកនាំដោយ លោក គង់ សុផា សូមថ្លែងអំណរគុណចំពោះនាយក ប្រធានការិយាល័យ ប្រធានសេវាដ្ឋាន និងប្រធានអង្គការព្រឹទ្ធសភាសហការី ដែលបានជួយបង្កលក្ខណៈងាយស្រួល សហការផ្តល់ព័ត៌មាន ឯកសារ និងមតិយោបល់មានតម្លៃ ដែលបានជំរុញឱ្យការងារសវនកម្មនេះទទួលបានជោគជ័យ និងតាមពេលវេលា។

ផ្នែក ខ : លទ្ធផលសវនកម្មលម្អិត

១. សមាសភាពចូលរួម

១.១. សមាជិកប្រតិភូសវនកម្ម

នៅក្នុងការងារសវនកម្មនេះថ្នាក់ដឹកនាំ និងថ្នាក់គ្រប់គ្រងសវនកម្មមានសមាសភាពដូចខាងក្រោម៖

- ១. លោកស្រី វ៉ា ស្រីវត្ត អនុប្រធានការិយាល័យសវនកម្មផ្ទៃក្នុង
- ២. លោក សូ ស៊ីណារិទ្ធិ អនុប្រធានការិយាល័យសវនកម្មបច្ចេកវិទ្យាព័ត៌មាន
- ៣. លោកស្រី ម៉ាន់ ស្រីអន ប្រធានផ្នែកការិយាល័យសវនកម្មផ្ទៃក្នុង
- ៤. លោក គង់ វិសុតវិទូ អនុប្រធានផ្នែកការិយាល័យសវនកម្មផ្ទៃក្នុង

១.២. សមាសភាពសវនដ្ឋាន

ក្រឹមាសទី១

- ១. លោក គុល សុខុម នាយកសេវាកម្មនាវាចរណ៍
- ២. លោក អែ សំណាង ប្រធានការិយាល័យសុវត្ថិភាព/សុខុមាលភាព/បរិស្ថានផែ
- ៣. លោក ប៊ិន ថ្មីលីថ័ន្ន ប្រធានការិយាល័យកណ្តាល

ក្រឹមាសទី២

- ១. លោក សូម រតនវុឌ្ឍ ប្រធានស្តីទីសេវាដ្ឋានបច្ចេកទេសគ្រឿងចក្រ
- ២. លោក ឡាន សុផល អនុប្រធានសេវាដ្ឋាន
- ៣. លោក ដឹក យ៉ិត អនុប្រធានសេវាដ្ឋាន
- ៤. លោកស្រី ខៀវ វិវ៉ាន់ ប្រធានអង្គភាពស្ថាបត្យកម្ម

៥. លោក	នី សិទ្ធិហាន	អនុប្រធានអង្គភាព
៦. លោក	ឆេង ស្រីន	ប្រធានអង្គភាពត្រួតពិនិត្យ/អនុវត្តគម្រោង
៧. លោក	រៀន ចន្ទ	អនុប្រធានអង្គភាព
ត្រីមាសទី៣		
១. លោក	នៅ នុយ	អនុប្រធានការិយាល័យសន្តិសុខ
២. លោក	គង់ សេរីវឌ្ឍនា	ប្រធានផ្នែក
៣.លោក	ជួប រស្មី	ប្រធានផ្នែក
៤.លោក	ខ្យង អេង	ប្រធានផ្នែក
៥.លោក	អ៊ុំ វណ្ណវិទូ	បុគ្គលិក
៦.លោក	កង ឆាយ	បុគ្គលិក
៧.លោក	ឆាន់ ទិត្យា	បុគ្គលិក
ត្រីមាសទី៤		
១.លោក	កែវ វណ្ណជេត	អនុប្រធានការិយាល័យ
២.លោក	ឌឹម សំអាង	អនុប្រធានការិយាល័យ
៣.កញ្ញា	ឡេង សុខហួរ	ប្រធានផ្នែក
៤.កញ្ញា	ហង្ស ស្រីឡែន	អនុប្រធានផ្នែក
៥.លោក	ហួយ ប្រាសក្តិ	អនុប្រធានផ្នែក
៦.លោក	ទូច សុភី	អនុប្រធានផ្នែក
៧.លោក	សុង ថា	អនុប្រធានផ្នែក
៨.កញ្ញា	អ៊ឹង សុជាតា	បុគ្គលិក
៩.កញ្ញា	សុខា សមុទ្រសារ	បុគ្គលិក
១០.លោក	អៀត ផាន់ណេត	បុគ្គលិក

១.៣. ខណៈគោល

ខាងក្រោមគឺជាខណៈគោលសំខាន់ៗនៅក្នុងដំណើរការសវនកម្មតាមត្រីមាសនីមួយៗមានដូចខាងក្រោម៖

ត្រីមាសទី១

- ការធ្វើសវនកម្មបានបញ្ចប់ ថ្ងៃទី០៩ ខែឧសភា ឆ្នាំ២០២៥
- សេចក្តីប្រាងលើកទី១បានបញ្ចប់ ថ្ងៃទី២០ ខែឧសភា ឆ្នាំ២០២៥
- ការឆ្លើយតបចុងក្រោយពីថ្នាក់ដឹកនាំបានទទួល ថ្ងៃទី១០ ខែមិថុនា ឆ្នាំ២០២៥
- របាយការណ៍ស្ថាពរបានបញ្ចប់ ថ្ងៃទី១២ ខែមិថុនា ឆ្នាំ២០២៥

ក្រឹត្យាសទី២

- ការធ្វើសវនកម្មបានបញ្ចប់ ថ្ងៃទី៣០ ខែកញ្ញា ឆ្នាំ២០២៥
- សេចក្តីព្រាងលើកទី១បានបញ្ចប់ ថ្ងៃទី០៧ ខែតុលា ឆ្នាំ២០២៥
- ការឆ្លើយតបចុងក្រោយពីថ្នាក់ដឹកនាំបានទទួល ថ្ងៃទី២០ ខែតុលា ឆ្នាំ២០២៥
- របាយការណ៍ស្ថាពរបានបញ្ចប់ ថ្ងៃទី២៨ ខែតុលា ឆ្នាំ២០២៥

ក្រឹត្យាសទី៣

- ការធ្វើសវនកម្មបានបញ្ចប់ ថ្ងៃទី១៧ ខែធ្នូ ឆ្នាំ២០២៥
- សេចក្តីព្រាងលើកទី១បានបញ្ចប់ ថ្ងៃទី៣១ ខែធ្នូ ឆ្នាំ២០២៥
- ការឆ្លើយតបចុងក្រោយពីថ្នាក់ដឹកនាំបានទទួល ថ្ងៃទី០៥ ខែមករា ឆ្នាំ២០២៦
- របាយការណ៍ស្ថាពរបានបញ្ចប់ ថ្ងៃទី១៣ ខែមករា ឆ្នាំ២០២៦

ក្រឹត្យាសទី៤

- ការធ្វើសវនកម្មបានបញ្ចប់ ថ្ងៃទី៣១ ខែមករា ឆ្នាំ២០២៦
- សេចក្តីព្រាងលើកទី១បានបញ្ចប់ ថ្ងៃទី២០ ខែកុម្ភៈ ឆ្នាំ២០២៦
- ការឆ្លើយតបចុងក្រោយពីថ្នាក់ដឹកនាំបានទទួល ថ្ងៃទី២៥ ខែកុម្ភៈ ឆ្នាំ២០២៦
- របាយការណ៍ស្ថាពរបានបញ្ចប់ ថ្ងៃទី២៧ ខែកុម្ភៈ ឆ្នាំ២០២៦

២. និន្នាការរួមសេចក្តីផ្ទៃក្នុង

គោលបំណងរួមនៃសវនកម្មផ្ទៃក្នុងគឺជួយថ្នាក់ដឹកនាំធ្វើឱ្យកាន់តែល្អប្រសើរឡើងនូវដំណើរការគ្រប់គ្រងហានិភ័យ ការត្រួតពិនិត្យផ្ទៃក្នុង និងអភិបាលកិច្ច។ ការត្រួតពិនិត្យផ្ទៃក្នុងត្រូវបានអនុវត្តដោយថ្នាក់ដឹកនាំ និងមន្ត្រីជំនាញដើម្បីធានាឱ្យសម្រេចបាននូវគោលបំណងដូចខាងក្រោម៖

- របាយការណ៍សកម្មភាពការងារ និងការផ្តល់សេវាកម្មផ្នែកលើកដាក់ ដឹកជញ្ជូនកុងតឺន័រឱ្យទុកចិត្ត
- ប្រតិបត្តិការប្រកបដោយប្រសិទ្ធភាព ប្រសិទ្ធផល និងសន្សំសំចៃ
- ការអនុវត្តតាមច្បាប់ និងបទដ្ឋាន បទប្បញ្ញត្តិ និងនីតិវិធីជាធរមាននានា។

របាយការណ៍នេះ រួមមានការត្រួតពិនិត្យលើការកាត់តែង និងប្រតិបត្តិការនៃការត្រួតពិនិត្យផ្ទៃក្នុង និងការធ្វើសវនកម្ម ហើយក៏ពិនិត្យផងដែរលើការរៀបចំ និងប្រព្រឹត្តទៅនៃប្រព័ន្ធគ្រប់គ្រងផ្ទៃក្នុង។

៣. ពិនិត្យការគ្រប់គ្រងផ្ទៃក្នុង

សវនករបានវាយតម្លៃប្រព័ន្ធត្រួតពិនិត្យផ្ទៃក្នុង ដោយធ្វើការពិនិត្យលើសមត្ថភាពនៃដំណើរការគ្រប់គ្រង

នីមួយៗ ដើម្បីសម្រេចឱ្យបានគោលបំណងគ្រប់គ្រងចំនួនប្រាំពីរមាន : ការផ្តល់សិទ្ធិ ភាពពេញលេញ ភាព ត្រឹមត្រូវ សុពលភាពសុវត្ថិភាពរូបវន្ត ការដោះស្រាយកំហុស និងការបែងចែកតួនាទី។

៤. ព័ត៌មានអំពីសវនកម្ម

ក្នុងសៀវភៅផែនការនាយកដ្ឋានសវនកម្មផ្ទៃក្នុងប្រចាំឆ្នាំ២០២៥ នាយកដ្ឋានសវនកម្មផ្ទៃក្នុងបានចុះអនុវត្ត ការងារសវនកម្មមានលើនាយកដ្ឋាន ការិយាល័យ សេវាដ្ឋាន និងអង្គភាពដូចខាងក្រោម៖

- ❖ នាយកដ្ឋានសេវាកម្មនាវាចរណ៍ (ត្រីមាសទី១)
 - ការិយាល័យកណ្តុរ
 - ការិយាល័យសុវត្ថិភាព/សុខុមាលភាព/បរិស្ថានផែ
- ❖ នាយកដ្ឋានគ្រប់គ្រងគ្រឿងចក្រ (ត្រីមាសទី២)
 - សេវាដ្ឋានគ្រប់គ្រងគ្រឿងចក្រ
- ❖ នាយកដ្ឋានវិស្វកម្ម
 - អង្គភាពស្ថាបត្យកម្ម
 - អង្គភាពត្រួតពិនិត្យ/អនុវត្តគម្រោង
- ❖ នាយកដ្ឋានរដ្ឋបាល (ត្រីមាសទី៣)
 - ការិយាល័យសន្តិសុខ/ប្រព័ន្ធ CCTV Camera
- ❖ នាយកដ្ឋានរដ្ឋបាល (ត្រីមាសទី៤)
 - ការិយាល័យរដ្ឋបាល

ក្នុងនោះមានថ្នាក់ដឹកនាំ ថ្នាក់គ្រប់គ្រង និងយោជិត កម្មករ ទាំង៤ត្រីមាស សរុបចំនួន ១៧៣នាក់ ស្រី ២៤នាក់។

៥. លទ្ធផលសវនកម្ម

ក. ផ្នែកប្រសិទ្ធភាពប្រតិបត្តិការ

ត្រីមាសទី៣

ក.៥.១. កង្វះខាតការត្រួតពិនិត្យលើឧបករណ៍ពន្លត់អគ្គិភ័យជាប្រចាំ

គោលបំណងរបស់សវនកម្ម គឺដើម្បីពង្រឹងប្រសិទ្ធភាព នៃការអនុវត្តការងារ។

តាមការពិនិត្យ តាមទីតាំងរក្សាទុកឧបករណ៍ពន្លត់អគ្គិភ័យមួយចំនួន និងការសាកសួរ ឃើញថាឧបករណ៍ ពន្លត់អគ្គិភ័យ មិនមានប័ណ្ណត្រួតពិនិត្យ (Inspection Tag) បិទភ្ជាប់នៅលើឧបករណ៍ និងមិនមានការចុះហត្ថលេខា ត្រួតពិនិត្យ ក៏ដូចជារបាយការណ៍ជាប្រចាំ ដោយបុគ្គលិកទទួលបន្ទុកឡើយ។

យោងផែនការប្រចាំឆ្នាំ របស់ការិយាល័យ សន្តិសុខ/ប្រព័ន្ធ CCTV Camera ។

ករណីនេះ បណ្តាលមកពីកង្វះខាតមន្ត្រីទទួលខុសត្រូវច្បាស់លាស់ ដើម្បីចុះពិនិត្យឧបករណ៍ទាំងអស់ រៀងរាល់ ៦ខែ ឬ១ឆ្នាំម្តង និងចុះហត្ថលេខាលើប័ណ្ណត្រួតពិនិត្យ និងធ្វើរបាយការណ៍។

កត្តានេះ ប្រសិនបើមានឧបទ្វ័ហេតុកើតឡើង ហើយឧបករណ៍មិនដំណើរការ វានឹងបង្កឱ្យមានការខូចខាត ធ្ងន់ធ្ងរដល់ទ្រព្យសម្បត្តិ ទំនិញអតិថិជន និងហេដ្ឋារចនាសម្ព័ន្ធផ្សេងៗ។

ដូចនេះ ការិយាល័យសន្តិសុខ គួរតែ៖

- ផ្លាស់ប្តូរ ឬបញ្ចូលម្សៅថ្មី និងរៀបចំកាលវិភាគត្រួតពិនិត្យ រៀងរាល់ ៦ខែ ឬ ១ឆ្នាំម្តង និងចុះហត្ថលេខាលើប័ណ្ណត្រួតពិនិត្យ និងធ្វើរបាយការណ៍
- រៀបចំស្លាកសញ្ញា ដែលបង្ហាញទីតាំងរក្សាទុកបំពង់ពន្លត់អគ្គិភ័យ។

ការិយាល័យសន្តិសុខប្រព័ន្ធ/CCTV Camera ត្រូវការ ការចូលរួមពីមន្ត្រីជំនាញមកពីស្នងការខេត្តកណ្តាល ចុះត្រួតពិនិត្យ ផ្លាស់ប្តូរ ឬបញ្ចូលម្សៅថ្មី និងបញ្ជាក់សញ្ញាបត្រប្រព័ន្ធត្រួតពិនិត្យអគ្គិភ័យជូន ក.ស.ភ.។

សវនករបានឃើញ ការឆ្លើយតបរបស់សវនដ្ឋាន។ នាយកដ្ឋានសវនកម្មផ្ទៃក្នុងនឹងតាមដានការអនុវត្ត អនុសាសន៍នេះបន្តទៀតតាមផែនការ។

ខ. ផ្នែកអនុលោមភាព

ក្រឹមាសទី១

ខ.៥.២. អំពីកង្វះខាតក្នុងសំរាមសម្រាប់ដាក់កាកសំណល់វេជ្ជសាស្ត្រ

គោលបំណងរបស់សវនកម្ម គឺដើម្បីពង្រឹងប្រសិទ្ធភាព នៃការអនុវត្តការងារ។

តាមការសាកសួរសវនដ្ឋាន និងពិនិត្យជាក់ស្តែងឃើញថា ការិយាល័យសុវត្ថិភាព/សុខុមាលភាព/បរិស្ថានផែ បានធ្វើការរៀបចំទីតាំងដាក់កាកសំណល់ទូទៅរួចហើយ ប៉ុន្តែពុំទាន់បានរៀបចំដាក់កាកសំណល់សម្រាប់ ដាក់កាកសំណល់វេជ្ជសាស្ត្រនៅឡើយទេ ទាំងនៅចំណតផែពហុបំណងTSM និងនៅចំណតផែកុងតឺន័រ LM១៧។

ករណីនេះ ពុំទាន់ស្របទៅនឹង ប្រកាសស្តីពីការគ្រប់គ្រងសំណល់ពីសេវាថែទាំសុខភាពក្នុង ព្រះរាជាណាចក្រកម្ពុជា លេខ០៥៤ អ.ប.ស/ម.ព ចុះថ្ងៃទី២៣ ខែកញ្ញា ឆ្នាំ២០០៩ ត្រង់ជំពូកទី៣ ប្រការ៥ ចំណុចទី១ ទំព័រទី៤ “ការញែក សំណល់រវាងសំណល់វេជ្ជសាស្ត្រ និងសំណល់ទូទៅ គ្រប់ទីតាំងថែទាំសុខភាពទាំងអស់” ។

បញ្ហានេះ កើតឡើងដោយសារចន្លោះប្រហោងក្នុងការអនុវត្តការងារ។

កត្តានេះ ធ្វើឱ្យការអនុវត្តការងារពុំទាន់មានប្រសិទ្ធភាពខ្ពស់ ។

ដូចនេះ ការិយាល័យសុវត្ថិភាព/សុខុមាលភាព/បរិស្ថានផែ គួរតែអនុវត្តការងារឱ្យស្របទៅនឹងប្រកាសស្តីពី ការគ្រប់គ្រងសំណល់ពីសេវាថែទាំសុខភាពក្នុងព្រះរាជាណាចក្រកម្ពុជាលេខ ០៥៤អ.ប.ស/ម.ព ចុះថ្ងៃទី២៣ ខែកញ្ញា ឆ្នាំ២០០៩ ។

ការិយាល័យ ស.ស.ប. និងចាប់ផ្តើមរៀបចំបែងចែកសំណល់ទៅតាមប្រភេទដូចជាសំណល់វេជ្ជសាស្ត្រ គ្រោះថ្នាក់វិទ្យុសកម្ម សំណល់ផ្ទះបាយ និងរៀបចំប្រភេទកាកសំណល់សម្រាប់ឱ្យស្របទៅតាមពណ៌របស់កុងតឺន័រ (LM១៧, LM២៦ និងTSM) ចាប់ពីខែកក្កដា ឆ្នាំ២០២៥ តទៅ។

សវនករបានឃើញ ការឆ្លើយតបរបស់សវនដ្ឋាន។ នាយកដ្ឋានសវនកម្មផ្ទៃក្នុងនឹងបន្តតាមដានការអនុវត្ត អនុសាសន៍នេះបន្តទៀតតាមផែនការ។

ខ.៥.៣. អំពីការផ្តល់ព័ត៌មាន និងរាយការណ៍សកម្មភាពការងារគ្រប់គ្រងគ្រោះមហន្តរាយ ជូនគណៈកម្មាធិការជាតិ គ្រប់គ្រងគ្រោះមហន្តរាយ។

គោលបំណងរបស់សវនកម្ម គឺដើម្បីពង្រឹងប្រសិទ្ធភាព នៃការអនុវត្តការងារ។

តាមការសាកសួរ និងពិនិត្យរបាយការណ៍ សនករសង្កេតឃើញថា ការិយាល័យសុវត្ថិភាព/សុខុមាលភាព/បរិស្ថានផែ មានភារកិច្ចនៅក្នុង Emergency Preparedness and Response Manual (After Emergency :SHE office/Investigation team: Page 9) ដូចក្នុង ប្រការ២. នៃសេចក្តីសម្រេច ០៣៥/២០ ក.ស.ភ. ចុះថ្ងៃទី២៤ ខែមករា ឆ្នាំ២០២០ ដែលដើរតួជាលេខាធិការដ្ឋានក្នុងក្របខណ្ឌការងារ គ្រប់គ្រងគ្រោះមហន្តរាយកំពង់ផែស្វយ័តភ្នំពេញ ដែលមាននាយកសេវាកម្មនាវាចរណ៍ ជាមន្ត្រីបង្គោលប្រចាំ ក.ស.ភ.។ ទន្ទឹមនឹងនេះ មន្ត្រីបង្គោលពុំបានទទួល របាយការណ៍ពីលេខាធិការដ្ឋានគ្រប់គ្រងគ្រោះមហន្តរាយ ស្តីពីការរៀបចំ និងការធ្វើបច្ចុប្បន្នភាពផែនការត្រៀម បម្រុងសម្រាប់ឆ្លើយតបគ្រោះមហន្តរាយ ដើម្បីរាយការណ៍ជូនទៅគណៈកម្មាធិការជាតិគ្រប់គ្រងគ្រោះមហន្តរាយ ចំនួន១(មួយ)ច្បាប់នៅរៀងរាល់ដើមឆ្នាំ ដូចមានចែងក្នុងសេចក្តីសម្រេចរបស់រាជរដ្ឋាភិបាលនៅឡើយ។

ករណីនេះពុំអនុលោមទៅតាមសៀវភៅគោលការណ៍ និងសេចក្តីសម្រេចដូចខាងក្រោម៖

Emergency Preparedness and Response Manual (EPRM PPAP) ចុះថ្ងៃទី០៧ ខែធ្នូឆ្នាំ២០១៦ Page 9 (After Emergency; Responsible person: SHE office/Investigation team) សេចក្តីសម្រេច លេខ០៣៥/២០ ក.ស.ភ. ចុះថ្ងៃទី២៤ ខែមករា ឆ្នាំ២០២០ ប្រការ២.ស្តីពីការបង្កើតលេខាធិការដ្ឋានគ្រប់គ្រងគ្រោះមហន្តរាយនៅកំពង់ផែស្វយ័តភ្នំពេញ (ក.ស.ភ.)។ សេចក្តីសម្រេចរាជរដ្ឋាភិបាលកម្ពុជា លេខ ១៤៩ សសរ ចុះថ្ងៃទី២៦ ខែសីហា ឆ្នាំ២០១៩ ប្រការ២. ត្រូវទី៤ ស្តីពីការរៀបចំ និងធ្វើបច្ចុប្បន្នភាពផែនការត្រៀមបម្រុងសម្រាប់ឆ្លើយតបគ្រោះមហន្តរាយ និងធ្វើជូនមក គណៈកម្មាធិការជាតិគ្រប់គ្រងគ្រោះមហន្តរាយចំនួន១(មួយ)ច្បាប់នៅរៀងរាល់ដើមឆ្នាំ។

ករណីនេះ ដោយសារកង្វះខាតបុគ្គលិករៀបចំរបាយការណ៍នៅក្នុងការិយាល័យ។

កត្តានេះ អាចឱ្យសេចក្តីសម្រេច និងគោលការណ៍ខាងលើពុំទាន់មានប្រសិទ្ធភាពអនុវត្ត។

ការិយាល័យសុវត្ថិភាព/សុខុមាលភាព/បរិស្ថានផែ គួរតែពិនិត្យឡើងវិញ និងអនុវត្តឱ្យបានគ្រប់គ្រងជ្រោយ នូវតួនាទី និងភារកិច្ច ដូចមានចែងក្នុងសេចក្តីសម្រេច និងគោលការណ៍ខាងលើ។

ការិយាល័យ ស.ស.ប. ឯកភាពទទួលយកអនុសាសន៍របស់សវនករ ហើយការិយាល័យ នឹងខិតខំអនុវត្ត តាមសេចក្តីសម្រេចខាងលើឱ្យបានគ្រប់គ្រងជ្រោយ។

សវនករបានឃើញ ការឆ្លើយតបរបស់សវនករដ្ឋាន។ នាយកដ្ឋានសវនកម្មផ្ទៃក្នុងនឹងបន្តតាមដានការអនុវត្ត អនុសាសន៍នេះបន្តទៀត។

ខ.៥.៤. អំពីតួនាទី និងភារកិច្ចរបស់គណៈកម្មាធិការសុវត្ថិភាព/សុខុមាលភាព/និងបរិស្ថាន

គោលបំណងរបស់សវនកម្ម អនុលោមភាព នៃសេចក្តីសម្រេចជាធរមាន

តាមការពិនិត្យ តួនាទីនិងភារកិច្ចរបស់គណៈកម្មាធិការសុវត្ថិភាព សុខុមាលភាព និងបរិស្ថានផែតម្រូវឱ្យ មានការរៀបចំកិច្ចប្រជុំរៀងរាល់ខែម្តង។ ប៉ុន្តែសវនករសង្កេតឃើញថា ការរៀបចំកិច្ចប្រជុំចុងក្រោយរបស់គណៈកម្មាធិការ

ប្រព្រឹត្តិទៅនៅថ្ងៃទី១៨ ខែកុម្ភៈ ឆ្នាំ២០២០ ។

ករណីនេះ ពុំទាន់ស្របទៅនឹង លិខិតលេខ៥៤៦ ក.ស.ភ/PPAP ចុះថ្ងៃទី០២ ខែកក្កដា ឆ្នាំ២០១៥ ស្តីពីតួនាទី និងភារកិច្ចរបស់គណៈកម្មាធិការសុវត្ថិភាព/សុខុមាលភាព/និងបរិស្ថាន (ស.ស.ប.) ដែលតម្រូវឱ្យមានកិច្ចប្រជុំ រៀងរាល់៣ខែម្តងស្តីពីហានិភ័យ ដែលផ្តោតទៅលើការត្រួតពិនិត្យចំណុចផែនការបញ្ជាក់អង្គការបញ្ជាក់គ្រោះថ្នាក់ ស៊ើបអង្កេតរបាយការណ៍ស្តីពីឧបទ្វរហេតុលើកកំពស់ការយល់ដឹងផ្នែក សុវត្ថិភាព/សុខុមាលភាព/បរិស្ថានផង ជូន ក្រុមប្រឹក្សា ស.ស.ប ។

បញ្ហានេះ កើតឡើងដោយសារចន្លោះប្រហោងក្នុងការអនុវត្តការងារ ។

កត្តានេះ ធ្វើឱ្យការអនុវត្តការងារពុំទាន់មានប្រសិទ្ធភាពខ្ពស់ ។

ដូចនេះ ការិយាល័យសុវត្ថិភាព/សុខុមាលភាព/បរិស្ថានផង គួរតែពង្រឹងការសហការជាមួយនាយកដ្ឋាន ពាក់ព័ន្ធដើម្បីអនុវត្តការងារឱ្យស្រប ទៅនឹងតួនាទី និងភារកិច្ចរបស់គណៈកម្មាធិការសុវត្ថិភាព សុខុមាលភាព និង បរិស្ថាន (ស.ស.ប.) ។

ការិយាល័យ ស.ស.ប. នឹងបន្តសហការជាមួយនាយកដ្ឋានពាក់ព័ន្ធអនុវត្តនូវខ្លឹមសារដូចមានចែងក្នុង លិខិតលេខ៥៤៦ ក.ស.ភ/PPAP ចុះថ្ងៃទី០២ ខែកក្កដា ឆ្នាំ២០១៥។

សវនករបានឃើញ ការឆ្លើយតបរបស់សវនករ។ នាយកដ្ឋានសវនកម្មផ្ទៃក្នុងនឹងបន្តតាមដានការអនុវត្ត អនុសាសន៍នេះបន្តទៀតតាមផែនការ។

ត្រីមាសទី២

ខ.៥.៥. អំពីកង្វះខាតក្នុងការរៀបចំរបាយការណ៍ការងារប្រចាំត្រីមាស ឆមាស និងប្រចាំឆ្នាំ

គោលបំណងរបស់សវនកម្ម គឺដើម្បីពង្រឹងប្រសិទ្ធភាពនៃការអនុវត្តការងារ។

តាមការពិនិត្យឯកសារ សវនករ សង្កេតឃើញថា អង្គការមានរបាយការណ៍បូកសរុប ការងារប្រចាំខែក្នុង ទម្រង់មួយ ប៉ុន្តែការរៀបចំធ្វើរបាយការណ៍បូកសរុបការងារប្រចាំត្រីមាស ឆមាស និង ប្រចាំឆ្នាំ អង្គការបានធ្វើ ជាទម្រង់ Layouts ជាក់បញ្ចូលរួមជាមួយរបាយការណ៍បូកសរុបសកម្មភាពការងាររបស់នាយកដ្ឋានវិស្វកម្មវិញ។

ករណីនេះ ពុំទាន់ស្របតាមការពិពណ៌នាការងារ របស់អង្គការ។

បណ្តាលមកពី ការអនុវត្តតួនាទី និងភារកិច្ចរបស់អង្គការនៅមានកង្វះខាត។

កត្តានេះ ធ្វើឱ្យការរៀបចំទម្រង់របាយការណ៍បូកសរុបការងារពុំទាន់មានប្រសិទ្ធភាព។

ដូចនេះ អង្គការគួរប្រើសម្រាប់ទម្រង់ជាក់លាក់មួយសម្រាប់រៀបចំរបាយការណ៍បូកសរុបសកម្មភាព ការងារប្រចាំខែ ត្រីមាស ឆមាស និងប្រចាំឆ្នាំ សម្រាប់អង្គការសាមីផ្ទាល់ មុននឹងដាក់បញ្ចូលជាធាតុចូលសម្រាប់ របាយការណ៍បូកសរុបសកម្មភាពការងារនាយកដ្ឋាន ដើម្បីអនុលោមតាមការពិពណ៌នាការងារ របស់អង្គការ។ បន្ទាប់ពីទទួលបានអនុសាសន៍ណែនាំពីសវនករលើកង្វះខាតក្នុងការរៀបចំរបាយការណ៍ប្រចាំត្រីមាស ឆមាស និងប្រចាំឆ្នាំ អង្គការស្ថាប័នកម្ម នឹងពិនិត្យឡើងវិញដើម្បីកែតម្រូវ និងអនុលោមតាមការពិពណ៌នាការងារ របស់អង្គការ ហើយចាប់អនុវត្តចាប់ពីឆ្នាំ២០២៦ខាងមុខ។

សវនករបានឃើញ ការឆ្លើយតបរបស់សវនដ្ឋាន។ នាយកដ្ឋានសវនកម្មផ្ទៃក្នុងនឹងបន្តតាមដានការអនុវត្ត
អនុសាសន៍នេះបន្តទៀតតាមផែនការ។

ខ.៥.៦. ភាពយឺតយ៉ាវក្នុងការអនុវត្តការងារ ឱ្យស្របតាមផែនការដែលបានគ្រោងទុក

គោលបំណងសវនកម្ម : គោលបំណងរបស់សវនករ គឺដើម្បីបង្កើនប្រសិទ្ធភាពនៃការអនុវត្តការងារ។

តាមការពិនិត្យរបាយការណ៍ប្រចាំខែមករា ដល់ខែកក្កដា ឆ្នាំ២០២៥ របស់អង្គការត្រួតពិនិត្យ/អនុវត្តគម្រោង រាល់ការងារអភិវឌ្ឍ និងការងារជូសជុល និងថែទាំ នៅតាមបណ្តាចំណតផែនដីមួយៗ ត្រូវបានកំណត់រយៈពេល និងកាលបរិច្ឆេទជាក់លាក់ពីការចាប់ផ្តើម និងបញ្ចប់ នៃគម្រោង។ សវនករសង្កេតឃើញថាការអនុវត្តការងារអភិវឌ្ឍ ការងារជូសជុល និងថែទាំមួយចំនួនតាមបណ្តាចំណតផែនដីជា ចំណតផែនដីនីវាម១៧ ចំណតផែនដីពហុបំណងLM២៦ និងចំណតផែនដីពហុបំណងTSM) មានភាពយឺតយ៉ាវ ពុំទាន់ស្របតាមរយៈពេលនៃកាលបរិច្ឆេទចាប់ផ្តើម និងបញ្ចប់នៃគម្រោង ដែលបានកំណត់នោះទេ។

ករណីនេះ នាំឱ្យការអនុវត្តការងារ របស់អង្គការត្រួតពិនិត្យ/អនុវត្តគម្រោង ពុំស្របតាមពេលវេលាកំណត់ដូចបានលើកឡើងក្នុងរបាយការណ៍ប្រចាំខែរបស់អង្គការសាមី។

ករណីនេះ បណ្តាលមកពីអង្គការត្រួតពិនិត្យ/អនុវត្តគម្រោង ពុំបានតាមដានការអនុវត្តការងាររបស់ក្រុមហ៊ុនទទួលម៉ៅការ ឱ្យបានគ្រប់ជ្រុងជ្រោយ។

កត្តានេះ ធ្វើឱ្យគម្រោងមួយចំនួនមានភាពយឺតយ៉ាវ។

ដូចនេះ អង្គការត្រួតពិនិត្យ/អនុវត្តគម្រោង គួរតែអនុវត្តការងារ ឱ្យបានគ្រប់ជ្រុងជ្រោយស្របតាមផែនការដែលបានគ្រោងទុក។

យោងតាមអនុសាសន៍ខាងលើ ខ្ញុំបាទសូមឯកភាពនូវកង្វះខាតដែលក្រុមការងារបានអនុវត្តកន្លងមក។ ក្រុមការងារអង្គការត្រួតពិនិត្យ/អនុវត្តគម្រោង នឹងខិតខំព្យាយាមគោរពតាមអនុសាសន៍ខាងលើ ដើម្បីដោះស្រាយនូវបញ្ហាដែលបានកើតមាន ព្រមទាំងកែតម្រូវនូវចំណុចខ្លះខាតទាំងឡាយ លើសពីនេះក្រុមការងារព្យាយាមពង្រឹងនូវគុណភាព សមត្ថភាពរបស់អង្គការជៀសវាងកុំឱ្យកើតមានកំហុសបច្ចេកទេសណាមួយកើតឡើង។

ក្នុងនេះដែរ អង្គការត្រួតពិនិត្យ/អនុវត្តគម្រោង ក៏សូមជម្រាបជូនចាំចំពោះតួនាទី ភារកិច្ច របស់ អង្គការត្រួតពិនិត្យ/អនុវត្តគម្រោង គឺពិតជាមានតួនាទីក្នុងការត្រួតពិនិត្យគុណភាព និង តាមដានវឌ្ឍនភាពព្រមទាំងជម្រុញការអនុវត្តរបស់អ្នកទទួលការឱ្យបានទាន់ពេលវេលាតាមការកំណត់ដែលបានចែងក្នុងកិច្ចសន្យារវាងអ្នកទទួលការ និងម្ចាស់គម្រោង ក.ស.ភ.។ ជាមួយគ្នានេះ អង្គការត្រួតពិនិត្យ/អនុវត្តគម្រោង ក៏សូមជម្រាបជូនផងដែរ នូវកត្តាដែលបណ្តាលឱ្យការអនុវត្តការងារមានភាពយឺតយ៉ាវ និងដំណោះស្រាយដូចខាងក្រោម៖

- កត្តាទី១ ដែលបណ្តាលឱ្យការអនុវត្តយឺតយ៉ាវគឺដោយសារអ្នកទទួលការមានកង្វះខាតពលកម្ម ឬ សម្ភារៈ។ ជាដំណោះស្រាយរាល់គម្រោងដែលកំពុងអនុវត្តទាំងអស់ អង្គការត្រួតពិនិត្យ/អនុវត្តគម្រោង បានធ្វើការរាយការណ៍ជូនថ្នាក់ដឹកនាំជារៀងរាល់ថ្ងៃ អំពីវឌ្ឍនភាពការងារជាប្រចាំ ក្នុងនោះដែរយើងក៏មានកំណត់ហេតុប្រចាំសប្តាហ៍ស្តីពីបញ្ហានានាដែលកើតឡើងក្នុងអំឡុងពេលសាងសង់ ដោយក្នុងនោះយើងបានជម្រុញ និងសម្របសម្រួលដោះស្រាយបញ្ហាជូនអ្នកទទួលការដើម្បីអាចបញ្ចប់ការងារបានទាន់ពេលវេលា។ ជាមួយគ្នានេះដែរយើងក៏បានសហការជាមួយសេវាដ្ឋានហេដ្ឋារចនាសម្ព័ន្ធផ្នែកការរៀបចំរបាយការណ៍ប្រចាំខែស្តីអំពីវឌ្ឍនភាពការងារ និងភាពយឺតយ៉ាវ ឬបញ្ហា

នានាជូនថ្នាក់ដឹកនាំ និងស្នើសុំការអនុវត្ត ពីគណកម្មាធិការលទ្ធកម្មដើម្បីជម្រុញបន្ថែមជាមួយអ្នកទទួលបានការ ឱ្យបញ្ចប់ការងារតាមការកំណត់។

- កត្តាទី២ ដែលបណ្តាលឱ្យការអនុវត្តយឺតយ៉ាវដោយសារគម្រោងមួយចំនួនដែលបានអនុវត្តកើតមានបញ្ហា ដែលមិនបានប្រារព្ធទុក ដូចជាការអនុវត្តការងារខ្វែងខ្វាចនៅក្នុងទន្លេបានអនុវត្តនៅខែទឹកឡើងដូចនេះត្រូវធ្វើការពន្យារ ពេលរង់ចាំដល់ពេលទឹកស្រកទើបជាងអនុវត្តបានជាដើម។

អាស្រ័យ ដូចបានជម្រាបជូនខាងលើ អង្គការព្រឹត្តិការណ៍និរន្តរ៍អន្តរជាតិ និងខិតខំព្យាយាម ដើម្បីដោះស្រាយ នូវបញ្ហារាំងស្ទះដែលបានកើតមាន ព្រមទាំងកែតម្រូវនូវចំណុចខ្វះខាតបន្ថែមទៀត។

សវនករបានឃើញ ការឆ្លើយតបរបស់សវនករ។ នាយកដ្ឋានសវនកម្មផ្ទៃក្នុងនឹងបន្តតាមដានការអនុវត្ត អនុសាសន៍នេះបន្តទៀតតាមផែនការ។

២.៥.៧. អំពីកង្វះខាតក្នុងការធ្វើរបាយការណ៍បូកសរុបលទ្ធផលការងារប្រចាំខែ និងប្រចាំឆ្នាំ

គោលបំណងសវនកម្ម : គោលបំណងរបស់សវនករ គឺដើម្បីពង្រឹងប្រសិទ្ធភាព នៃការអនុវត្តការងារ។

តាមការពិនិត្យរបាយការណ៍របស់សេវាដ្ឋានបច្ចេកទេសគ្រឿងចក្រ ការិយបរិច្ឆេទ២០២៤ និង២០២៥ សវនករ សង្កេតឃើញថា សេវាដ្ឋានពុំបានរៀបចំរបាយការណ៍ប្រចាំខែ និងឆ្នាំឱ្យបានទៀងទាត់ជាប្រចាំ។

ករណីនេះ ពុំទាន់ស្របតាមសេចក្តីណែនាំលិខិតលេខ ១២២៥ របស់កំពង់ផែស្វយ័តភ្នំពេញ ចុះនៅថ្ងៃទី២៣ ខែធ្នូ ឆ្នាំ២០១៦ ស្តីពីរបៀបធ្វើរបាយការណ៍។

ករណីនេះបណ្តាលមកពីកង្វះចន្លោះរបស់សេវាដ្ឋាន ក្នុងការអនុវត្តតួនាទី និងភារកិច្ច។

កត្តានេះ ធ្វើឱ្យការអនុវត្តការងារពុំទាន់មានប្រសិទ្ធភាព។

ដូចនេះ សេវាដ្ឋានបច្ចេកទេសគ្រឿងចក្រត្រូវរៀបចំធ្វើរបាយការណ៍បូកសរុបការងារប្រចាំខែ និងប្រចាំឆ្នាំ ឱ្យបានទៀងទាត់ជាប្រចាំស្របតាមសេចក្តីណែនាំខាងលើ និងដើម្បីងាយស្រួលក្នុងការផ្ទៀងផ្ទាត់ការប្រើប្រាស់ សម្ភារ គ្រឿងបន្លាស់ ក្នុងការលើកផែនការសម្រាប់ឆ្នាំបន្ទាប់។

សេវាដ្ឋានបច្ចេកទេសគ្រឿងចក្រ នឹងរៀបចំធ្វើរបាយការណ៍បូកសរុបការងារប្រចាំខែ និងប្រចាំឆ្នាំ ឱ្យបាន ទៀងទាត់ជាប្រចាំស្របតាមសេចក្តីណែនាំខាងលើ។

សវនករបានឃើញ ការឆ្លើយតបរបស់សវនករ។ នាយកដ្ឋានសវនកម្មផ្ទៃក្នុងនឹងបន្តតាមដានការអនុវត្ត អនុសាសន៍នេះបន្តទៀតតាមផែនការ។

ត្រីមាសទី៣

២.៥.៨. អំពីការរៀបចំផែនការប្រចាំឆ្នាំ របស់ការិយាល័យ

គោលបំណងរបស់សវនកម្ម គឺដើម្បីពង្រឹងប្រសិទ្ធភាព នៃការអនុវត្តការងារ។

តាមការពិនិត្យឃើញថាការិយាល័យសន្តិសុខប្រព័ន្ធជាមួយ CCTV Camera បានរៀបចំផែនការប្រចាំឆ្នាំជារៀងរាល់ឆ្នាំ ប៉ុន្តែពុំមានហត្ថលេខារបស់ការិយាល័យសមី និងជូនថ្នាក់គ្រប់គ្រង ពិនិត្យ និងសម្រេចនោះទេ ។

យោងតាមគម្រោងផែនការប្រចាំឆ្នាំ ២០២៥ ។

កត្តានេះ បណ្តាលមកពីកង្វះខាតក្នុងការអនុវត្តការងាររបស់ការិយាល័យ ។

កត្តានេះ នាំឱ្យគម្រោងផែនការប្រចាំឆ្នាំ២០២៥ របស់ការិយាល័យសន្តិសុខប្រព័ន្ធជាមួយ CCTV Camera ពុំទាន់ មានប្រសិទ្ធភាព។

ដូចនេះ ការិយាល័យសន្តិសុខប្រព័ន្ធ/CCTV Camera គួររៀបចំផែនការប្រចាំឆ្នាំឱ្យស្របតាមនីតិវិធី គតិយុត្ត ដើម្បីបង្កលក្ខណៈងាយស្រួលក្នុងការអនុវត្តការងារ និងទទួលបានប្រសិទ្ធភាពខ្ពស់។

ការិយាល័យសន្តិសុខប្រព័ន្ធ CCTV Camera សូមទទួលយកអនុសាសន៍របស់សវនករ។ ការិយាល័យ នឹងរៀបចំកែសម្រួលទម្រង់ធ្វើផែនការ និងដាក់ជូនថ្នាក់ដឹកនាំពិនិត្យសម្រេច។

សវនករបានឃើញ ការឆ្លើយតបរបស់សវនដ្ឋាន។ នាយកដ្ឋានសវនកម្មផ្ទៃក្នុងនឹងតាមដានការអនុវត្ត អនុសាសន៍នេះបន្តទៀតតាមផែនការ។

ខ.៥.៩. ការអនុវត្តការងារពុំស្របតាមផែនការប្រចាំឆ្នាំដែលបានលើកឡើង

គោលបំណងរបស់សវនកម្ម គឺដើម្បីពង្រឹងប្រសិទ្ធភាព នៃការអនុវត្តការងារ។

តាមការពិនិត្យរបាយការណ៍ប្រចាំខែ និងឆ្នាំ សវនករសង្កេតឃើញថា ការអនុវត្តការងាររបស់ការិយាល័យ សន្តិសុខប្រព័ន្ធ/CCTV Camera ពុំទាន់ស្របតាមផែនការប្រចាំឆ្នាំដែលបានលើកឡើងមួយចំនួនដែលមានដូច ខាងក្រោម៖

- សំណើសុំធ្វើរបង ដែលជាប់ផ្ទះប្រជាពលរដ្ឋពីអគារស្នាក់នៅ រហូតដល់ច្រកទី៣ នៅចំណត ផែកុងតឺន័រ LM១៧
- បំពាក់ឧបករណ៍ឃោសនាស័ព្ទនៅច្រកចូល និងច្រកចេញ នៅចំណតផែកុងតឺន័រ LM១៧
- បំពាក់ កញ្ចក់កោងនៅចំណតផែកុងតឺន័រ LM១៧ ។

ករណីនេះ ពុំទាន់ស្របទៅតាមផែនការប្រចាំឆ្នាំ របស់ការិយាល័យដែលបានលើកឡើង។

ករណីនេះ បណ្តាលមកពី ការអនុវត្តតួនាទី និងភារកិច្ចរបស់ការិយាល័យនៅមានកង្វះខាត។

កត្តានេះ នាំឱ្យការអនុវត្តកិច្ចការងាររបស់ការិយាល័យ ពុំទាន់ទទួលបានប្រសិទ្ធភាព។

ដូចនេះ ការិយាល័យសន្តិសុខប្រព័ន្ធ CCTV Camera គួរតែធ្វើការសិក្សាឱ្យបានលម្អិត ពីតម្រូវការជាក់ស្តែង ជាអាទិភាព មុននឹងលើកគម្រោងផែនការប្រចាំឆ្នាំ។

ការិយាល័យសន្តិសុខប្រព័ន្ធ/CCTV Camera សូមទទួលយកអនុសាសន៍របស់សវនករ។ ការិយាល័យ នឹងធ្វើការសិក្សាឱ្យបានលម្អិតពីតម្រូវការជាក់ស្តែង មុនលើកគម្រោងផែនការប្រចាំឆ្នាំ។

សវនករបានឃើញ ការឆ្លើយតបរបស់សវនដ្ឋាន។ នាយកដ្ឋានសវនកម្មផ្ទៃក្នុងនឹងតាមដានការអនុវត្ត អនុសាសន៍នេះបន្តទៀតតាមផែនការ។

ត្រីមាសទី៤

ខ.៥.១០. ការកត់ត្រាព័ត៌មានក្នុងសៀវភៅចុះលិខិតចេញ-ចូល

គោលបំណងរបស់សវនកម្ម គឺដើម្បីពិនិត្យលើប្រសិទ្ធភាពក្នុងការកត់ត្រាលិខិតចេញ-ចូល។

តាមការពិនិត្យ សៀវភៅចុះលិខិតចេញ-ចូល សម្រាប់កិច្ចការងារផ្ទៃក្នុង ក.ស.ភ. និងក្រៅ ទៅតាមក្រសួង ស្ថាប័ន ក្រុមហ៊ុនផ្សេងៗ សម្រាប់ឆ្នាំ២០២៤ និង២០២៥ របស់ ការិយាល័យរដ្ឋបាល សវនករសង្កេតឃើញថា ការប្រើប្រាស់សៀវភៅ និងការបំពេញព័ត៌មានទៅក្នុងកូឡោន (Column) មួយចំនួនពុំទាន់សមស្រប។

ការពិនិត្យនេះ យោងលើសៀវភៅចុះលិខិតចេញ-ចូល ការិយាល័យរដ្ឋបាល ឆ្នាំ២០២៤ និង២០២៥ ដោយមានលទ្ធផលដូចខាងក្រោម៖

នៅក្នុងកូឡេន (ខ្លឹមសារលិខិត ថ្ងៃ ខែ ឆ្នាំ) ពុំមានបំពេញថ្ងៃខែឆ្នាំ ចំណែកកូឡេន (សេចក្តីផ្សេងៗ) មាន
បំពេញជាកាលបរិច្ឆេទ។ ក្នុងកូឡេន(ចំនួន) គឺបំពេញជាឈ្មោះអ្នកផ្តល់ឯកសារ ចំណែកផែ ឬក្រុមហ៊ុនផ្សេងៗទៅវិញ។
ករណីនេះ បណ្តាលមកពីការធ្វេសប្រហែសរបស់ការិយាល័យរដ្ឋបាល។
កត្តានេះ នាំឱ្យការកត់ត្រាព័ត៌មានលិខិតចេញ-ចូល ក្នុងការិយាល័យរដ្ឋបាលពុំមានប្រសិទ្ធភាព។
ដូចនេះ ការិយាល័យរដ្ឋបាល គួរតែបំពេញព័ត៌មានទៅតាមកូឡេនពិព័ណ៌នាឱ្យបានត្រឹមត្រូវ ព្រមទាំង
ជ្រើសយកសៀវភៅចុះលិខិតប្រើប្រាស់ស្របតាមខ្លឹមសារ និងគោលដៅរបស់លិខិត។
ការិយាល័យរដ្ឋបាល សូមទទួលយកអនុសាសន៍របស់សវនករ និងខិតខំបំពេញចំណុចខ្លះខាតដែលបាន
រកឃើញ។

ខ.៥.១១.កង្វះខាតក្នុងការបូកសរុបរបាយការណ៍ចំណាយប្រចាំឆ្នាំ២០២៥

គោលបំណងរបស់សវនកម្ម គឺដើម្បីពង្រឹងប្រសិទ្ធភាព នៃការអនុវត្តការងារ។

តាមការពិនិត្យរបាយការណ៍ចំណាយប្រចាំខែ និងរបាយការណ៍ចំណាយសរុបប្រចាំឆ្នាំរបស់ការិយាល័យ
រដ្ឋបាលឃើញថាការបូកសរុបលេខចំណាយសរុបលើមុខសញ្ញាចំណាយមួយចំនួននៅមានភាពលម្អៀងពុំទាន់ត្រឹមត្រូវ។
យោងរបាយការណ៍ចំណាយចាប់ពីខែមករា-ធ្នូ ឆ្នាំ២០២៥ និងរបាយការណ៍ចំណាយប្រចាំឆ្នាំ២០២៥
ចុះថ្ងៃទី៣០ ខែមករា ឆ្នាំ២០២៦។

ករណីនេះ បណ្តាលមកពីការធ្វេសប្រហែសរបស់ការិយាល័យ។

កត្តានេះ នាំឱ្យមានផលប៉ះពាល់ដល់ការលើកផែនការចំណាយប្រចាំឆ្នាំ។

ដូចនេះ ការិយាល័យរដ្ឋបាល គួរពិនិត្យនិងផ្ទៀងផ្ទាត់ឱ្យបានម៉ត់ចត់លើការបូកសរុបរបាយការណ៍ចំណាយ
ប្រចាំឆ្នាំដើម្បីឱ្យការលើកផែនការចំណាយប្រចាំឆ្នាំ តាមរយៈរដ្ឋបាល មានប្រសិទ្ធភាព។

ការិយាល័យរដ្ឋបាល សូមទទួលយកអនុសាសន៍របស់សវនករ និងខិតខំបំពេញចំណុចខ្លះខាតដែលបាន
រកឃើញ។

សវនករបានឃើញ ការឆ្លើយតបរបស់សវនករ។ នាយកដ្ឋានសវនកម្មថ្លៃក្នុងនឹងតាមដានការអនុវត្ត
អនុសាសន៍នេះបន្តទៀតតាមផែនការ។

៧.សេចក្តីសន្និដ្ឋានទូទៅ

តាមលទ្ធផលចុះធ្វើសវនកម្មជាក់ស្តែងសម្រាប់ ឆ្នាំ២០២៥ និងឆ្នាំពាក់ព័ន្ធ សវនករពិនិត្យឃើញថា
នាយកដ្ឋាន ការិយាល័យ សេវាដ្ឋាន និងអង្គភាពខាងលើ បានអនុវត្តការងាររបស់ខ្លួនកន្លងមកបានល្អប្រសើរគួរ
ជាទីមោទនភាព ដោយខិតខំបំពេញប្រតិបត្តិការប្រចាំថ្ងៃឱ្យមានប្រសិទ្ធភាព និងសម្រេចបាននូវគោលដៅជា
អាទិភាពរបស់ខ្លួន ក្នុងនោះសកម្មភាពមន្ត្រី និយោជិត មានការកែសម្រួលបែបបទឯកសារតាមលិខិតបទដ្ឋានគតិ
យុទ្ធ ការផ្តល់ទំនុកចិត្ត និងសេវាកម្មសមស្របទៅនឹងទីផ្សារ។ ទន្ទឹមនឹងនេះ ក៏មានចំណុចខ្លះខាតដែលសវនករបាន
កត់សម្គាល់ឃើញផងដែរនូវភាពអសកម្ម និងកង្វះខាតមួយចំនួនក្នុងការបំពេញការងារ។ ហើយនាយកដ្ឋាន ការិយាល័យ
សេវាដ្ឋាន និងអង្គភាពទាំង១២ ខាងលើក៏ខិតខំកែលម្អឱ្យមានលក្ខណៈល្អនាពេលខាងមុខ។

៨.ផែនការសកម្មភាពកែលម្អ

ផែនការសកម្មភាពកែលម្អនូវចំណុចខ្វះខាតខាងលើ ត្រូវបាន ការិយាល័យ សេវាដ្ឋាន និងអង្គភាពខាងលើ បានឯកភាព និងសន្យាអនុវត្តតាមអនុសាសន៍របស់នាយកដ្ឋានសវនកម្មផ្ទៃក្នុង ឱ្យមានការកែលម្អនាឆ្នាំបន្តបន្ទាប់ ដូចបានបង្ហាញក្នុងឧបសម្ព័ន្ធទី២។ នាឆ្នាំខាងមុខ នាយកដ្ឋានសវនកម្មផ្ទៃក្នុងនឹងជូនដំណឹងដល់ការិយាល័យកោសល្យវិច័យលើវិវាទកម្មដើម្បីពិនិត្យឡើងវិញ ពីវឌ្ឍនភាពនៃការអនុវត្តអនុសាសន៍សវនកម្មកន្លងមក ជាចំណែកមួយនៃ ការធ្វើសវនកម្មឡើងវិញ។

បានឃើញ និងឯកភាព

ថ្ងៃ ចន្ទ ៤កើត ខែ ចេត ឆ្នាំឃ្យាញ៉ា សប្តស័ក ព.ស. ២៥៦៩
 ភ្នំពេញ ថ្ងៃទី ២៣ ខែ មីនា ឆ្នាំ២០២៦
ប្រធានគណៈកម្មាធិការសវនកម្ម



អ្នកប្រតិបត្តិ

ថ្ងៃ សុក្រ ២កើត ខែ ចេត ឆ្នាំឃ្យាញ៉ា សប្តស័ក ព.ស. ២៥៦៩
 ភ្នំពេញ ថ្ងៃទី ២០ ខែ មីនា ឆ្នាំ២០២៦

នាយកសវនកម្មផ្ទៃក្នុង



អ្នកប្រតិបត្តិ

ឧបសម្ព័ន្ធទី ១ - ការអនុវត្តអនុសាសន៍សវនកម្មប្រាមុន

- សវនដ្ឋាន៖**
- ការិយាល័យសុវត្ថិភាព/សុខុមាលភាព/បរិស្ថានផែ (ត្រីមាសទី១)
 - ការិយាល័យកណ្តាល (ត្រីមាសទី១)
 - សេវាដ្ឋានបច្ចេកទេសគ្រឿងចក្រ (ត្រីមាសទី២)
 - ការិយាល័យសន្តិសុខប្រព័ន្ធ CCTV Camera (ត្រីមាសទី៣)
 - ការិយាល័យរដ្ឋបាល (ត្រីមាសទី៤)

*អាទិភាព
<ul style="list-style-type: none"> - ខ្ពស់៖ បើឱ្យកាត់បន្ថយហានិភ័យសំខាន់ៗដែលជាឱ្យខូចខាត ងាយរងគ្រោះ ឬបាត់បង់ក្រុំប្រុះរបស់ស្ថាប័ន - មធ្យម៖ បើឱ្យបាត់បង់ការលើកលែងទាន់ពេលវេលាខ្លះៗឬប្រព័ន្ធគ្រប់គ្រង និងដែលសំខាន់សម្រាប់ប្រតិបត្តិការ និងវិនិយោគ - ទាប៖ គុណភាពប្រតិបត្តិការដែលមានប្រសិទ្ធភាពខ្ពស់ប្រសិនបើមានប្រព័ន្ធគ្រប់គ្រងប្រតិបត្តិការស្របតាម

*វឌ្ឍនភាពនៃការអនុវត្តនៃការកែលម្អតាមអនុសាសន៍
<ul style="list-style-type: none"> - អត្រា៖ បានអនុវត្តការអនុសាសន៍ពេញលេញ និងបានកាត់បន្ថយហានិភ័យឱ្យដល់កម្រិតអាចទទួលយកបាន - អន្តរ៖ បានអនុវត្តតាមអនុសាសន៍ខ្លះ និងហានិភ័យសំខាន់ៗត្រូវបានកាត់បន្ថយទទួលយកបាន - មធ្យម៖ បានអនុវត្តតាមអនុសាសន៍ និងហានិភ័យទាប - ទាប៖ មិនបានអនុវត្តតាមអនុសាសន៍ និងហានិភ័យខ្ពស់

លេខអនុសាសន៍	អនុសាសន៍សវនកម្ម	*អាទិភាព	មធ្យមទទួលបាន	កាលបរិច្ឆេទបញ្ចប់កែលម្អ	កាលបរិច្ឆេទតាមដាន	** វឌ្ឍនភាព	សម្គាល់ (កស្មានការប្រែ)
សវនដ្ឋាន៖ ការិយាល័យសុវត្ថិភាព/សុខុមាលភាព/បរិស្ថានផែ							
១	កង្វះខាតក្នុងការធ្វើរបាយការណ៍ប្រចាំខែ តាមការពិនិត្យ សវនករសង្កេតឃើញថា ការិយាល័យសុវត្ថិភាព/សុខុមាលភាព/បរិស្ថានផែ បានធ្វើរបាយការណ៍សរុបប្រាំបីខែ ឆ្នាំ២០១៩ តែមិនបានធ្វើរបាយការណ៍ប្រចាំខែ ស្តីពីសកម្មភាពការងារជាក់លាក់នានា ដើម្បីឱ្យនាយកធ្វើរបាយការណ៍ប្រចាំខែ	មធ្យម	លោក អែ សំណាង	២០២២	២០២៥	អត	- របាយការណ៍ប្រចាំខែរបស់ការិយាល័យសុវត្ថិភាព/សុខុមាលភាព/បរិស្ថានផែ

ការិយាល័យ៖ ២០២៥ និងឆ្នាំពាក់ព័ន្ធ

	ជាក់លាក់នូវការពិនិត្យ និងប្រៀបធៀបសេចក្តីណែនាំលេខ ១២២៥ ចុះថ្ងៃទី២៣ ខែធ្នូ ឆ្នាំ២០១៦ ស្តីពីរបៀបធ្វើរបាយការណ៍ប្រចាំខែ។						
២	អំពីរបាយការណ៍ប្រចាំខែរបស់ការិយាល័យសុវត្ថិភាព/សុខុមាលភាព/បរិស្ថានផែ តាមការពិនិត្យរបាយការណ៍ប្រចាំខែរបស់ការិយាល័យសុវត្ថិភាព/សុខុមាលភាព/បរិស្ថានផែ ខ្លះខាងចំណុចខ្លះចន្លោះមិនអាចយកទៅប្រើប្រាស់ជាផ្លូវការបានឡើយ ព្រោះវាមានខ្លះខាងចំណុចខ្លះហួសលើខាងនាយកបុគ្គលិកនៃនាយកដ្ឋាន និងជាក់លាក់នូវប្រតិបត្តិការពិនិត្យ និងឯកភាព។	មធ្យម	លោក អែ សំណាង	២០២២	២០២៥	មត	-
៣	យោងតាមអនុក្រឹត្យលេខ៣៦អនក្រ.បក ស្តីពីការគ្រប់គ្រងសំណល់រឹង នៃជំពូកទី២ មាត្រាទី៤ របស់ក្រសួងបរិស្ថាន ការិយាល័យនេះត្រូវបានត្រួតពិនិត្យទៅលើការប្រមូលសម្រាមទាំងអស់ពីគ្រប់នាវា ទាំងនាវាទេសចរណ៍ នាវាកុងតឺន័រ និងតាមបណ្តាទីលាន ក.ស.ភ. ដើម្បីកុំឱ្យបំពានដល់សុខភាពមនុស្សធម៌បរិស្ថាន និងការអភិរក្សជីវៈចម្រុះ។	មធ្យម	លោក អែ សំណាង	២០២២	២០២៥	អត	-
៤	ការិយាល័យសុវត្ថិភាព/សុខុមាលភាព/បរិស្ថានផែ គួរពន្លឿនការងារដែលមិនទាន់ចំណេញដូចបានលើកឡើងក្នុងនៃការចាត់វាយការណ៍លេខ ០១/ស.ស.ប. ដើម្បីឱ្យស្របតាមចំណុចណាមួយដែលបានលើកឡើងរួចរាល់។	មធ្យម	លោក អែ សំណាង	២០២២	២០២៥	អខ	-
៥	ការិយាល័យសុវត្ថិភាព/សុខុមាលភាព/បរិស្ថានផែ គួរតែអនុវត្តតួនាទី និងភារកិច្ច ឱ្យបានគ្រប់ចំណុចស្របតាមការរៀបចំ និងប្រព្រឹត្តិទៅតាមតួនាទី និងភារកិច្ច របស់ការិយាល័យក្រោយពីស្ថានភាពជំងឺ COVID-19 បានឱ្យស្រប។	មធ្យម	លោក អែ សំណាង	២០២២	២០២៥	អខ	-
សវនដ្ឋាន៖ ការិយាល័យកណ្តាល							

ការិយាល័យ៖ ២០២៥ និងឆ្នាំពាក់ព័ន្ធ

១៥	សេវាដ្ឋានបច្ចេកទេសគ្រឿងចក្រ គួរតែរៀបចំចងក្រងសៀវភៅបច្ចេកទេសបច្ចេកទេសគ្រឿងចក្រ កំណត់ការផ្លាស់ប្តូររូបរាង គម្រោងរូបរាង ម៉ាស៊ីន ឱ្យស្របទៅតាមបែបបទរដ្ឋបាល ដើម្បីអាចយកមកប្រើប្រាស់ជាផ្លូវការ ដើម្បីឱ្យរួចយន្ត និងគ្រឿងចក្រពុំមានបញ្ហា ផ្នែកម៉ាស៊ីន និងប្រព័ន្ធផ្សេងៗដើម្បីប្រើប្រាស់បាន យូរអង្វែង។	មធ្យម	លោក សូម រតនរ័ត្ន	២០២២	២០២៥	អន	របាយការណ៍ប្រចាំឆ្នាំ ២០២២
១៦	សេវាដ្ឋានបច្ចេកទេសគ្រឿងចក្រ គួរតែរៀបចំបែងចែកនៃការកំណត់តួនាទី និងភារកិច្ច របស់មន្ត្រី បុគ្គលិកក្នុងសេវាដ្ឋាន ដើម្បីឱ្យមានភាពទទួលបានសុវត្ថិភាព ការងារឱ្យបានល្អ។ (ចំណាំ៖ តាមរចនាសម្ព័ន្ធនាយកដ្ឋានបច្ចេកទេសគ្រឿងចក្រ ដែលបានបង្កើតឡើងនៅថ្ងៃទី១៣ ខែមករា ឆ្នាំ២០២២ មានសេវាដ្ឋានចំនួន ២ គឺ សេវាដ្ឋានបច្ចេកទេសគ្រឿងចក្រ និងសេវាដ្ឋានគ្រប់គ្រងគ្រឿងចក្រ(លើកដាក់/រោងសង់)។	មធ្យម	លោក សូម រតនរ័ត្ន	២០២២	២០២៥	អណ	របាយការណ៍ប្រចាំឆ្នាំ ២០២២
សវនដ្ឋាន៖ ការិយាល័យសន្តិសុខប្រព័ន្ធ CCTV Camera							
១៧	ការធ្វើបច្ចុប្បន្នភាពវិធានការ ភារកិច្ចរបស់ការិយាល័យ និងកម្មវិធី-និយោជិត តាមការសាកសួរ សវនករសង្កេតឃើញថាការិយាល័យសន្តិសុខប្រព័ន្ធ CCTV Camera បានសាងសង់វិធានការ ភារកិច្ចរបស់ការិយាល័យ និងកម្មវិធី-និយោជិត របស់កម្មវិធី និងនិយោជិតរបស់ខ្លួនរួចរាល់តាំងពីឆ្នាំ២០១៥ ប៉ុន្តែបច្ចុប្បន្នដោយសារមានការផ្លាស់ប្តូរតួនាទី ភារកិច្ចរបស់កម្មវិធី និងនិយោជិត និងនៅក្នុងការិយាល័យដែលឈប់អនុវត្តគ្រងចំណុច (រៀបចំកម្រិតប្រតិបត្តិការចោល) តាមចំណុចនៃវិធានការណ៍សំខាន់ៗតាមបណ្តាចំណែកនានាទាំងអស់ និងត្រូវពិនិត្យពោងបង្ហាញឱ្យបានលម្អិតនៅក្នុងមណ្ឌលអាជីវកម្ម។	មធ្យម	លោក កៅ សុគុណ	២០២២	២០២៥	អណ	-តួនាទី និងភារកិច្ចរបស់កម្មវិធីនិយោជិត ក្នុងការិយាល័យសន្តិសុខប្រព័ន្ធ CCTV Camera.

ការិយាល័យ៖ ១២០២៥ និងឆ្នាំ៣៧១

១៨	បន្តពិនិត្យការសហការជាមួយអង្គការពាក់ព័ន្ធលើសំណើសុំផ្សេងៗដែលមានចំណាត់ និងឯកភាពពីភ្នាក់ងារនីតិវិធី តាមការពិនិត្យ និងសាកសួរសវនករសង្កេតឃើញថា ការិយាល័យសន្តិសុខប្រព័ន្ធ CCTV Camera បានធ្វើសំណើដូចជា៖ -ជួសជុលប្រព័ន្ធនៃចំនួន ០៥ គម្រោងនៅចំណុចដែលហ្វុំលាង TSM (លេខ ៥២ សណ.សស ថ្ងៃទី១៨ ខែឧសភា ឆ្នាំ២០១៨) -សុំផ្សាររំពឹងដែលសារឡើងវិញនៅមត់ប្រកប្រាស់ចំណុចដែលហ្វុំលាងTSM (លេខ ៥៨ ថ្ងៃទី២៧ ខែសីហា ឆ្នាំ២០១៨) -ជួសជុលប្រព័ន្ធនៃចំណុចដែលហ្វុំលាងនៅចំណុចដែលហ្វុំលាង TSM (លេខ១៥ ថ្ងៃទី២៥ ខែមិថុនា ឆ្នាំ២០១៨) -ជួសជុលប្រព័ន្ធ CCTV Camera នៅចំណុចដែលហ្វុំលាង TSM (លេខ ៤១ ថ្ងៃទី១៦ ខែមីនា ឆ្នាំ២០១៧) -ជួសជុលប្រព័ន្ធ CCTV Camera នៅចំណុចដែលហ្វុំលាង LM១៧ (លេខ ១២៣ ថ្ងៃទី២៥ ខែកក្កដា ឆ្នាំ២០១៧) -សុំធ្វើដំបូលសំយាបសម្រាប់ដាក់ថយន្តកូត និងដុំកូតនៅចំណុចដែលហ្វុំលាង LM១៧ (លេខ២៦៨ ថ្ងៃទី២២ ខែសីហា ឆ្នាំ២០១៦) -សុំធ្វើរោងចក្រមត់លើកំនុច០២ និងបន្ទប់ទឹកក្នុងមត់បង្អួចអនាម័យចំនួន ០៤គម្រោង នៅចំណុចដែលហ្វុំលាង LM១៧ (លេខ១០ ថ្ងៃទី០៤ ខែមេសា ឆ្នាំ២០១៧) -ធ្វើដំបូលសំយាបលើកំនុចនៅ LM១៧។	មធ្យម	លោក កៅ សុគុណ	២០២២	២០២៥	អណ	-
១៩	កង្វះខាតមធ្យោបាយ ឧបករណ៍ សម្ភារសម្រាប់យានប្រតិបត្តិការ និងសម្ភារៈពេលមានបទប្បញ្ញត្តិកើតឡើងដោយចៃដន្យ តាមការសាកសួរ ការិយាល័យសន្តិសុខប្រព័ន្ធ CCTV Camera នៅមានកង្វះខាតផ្នែកមធ្យោបាយ ឧបករណ៍ និងសម្ភាររួមចំនួនដូចជា៖	មធ្យម	លោក កៅ សុគុណ	២០២២	២០២៥	អន	-

ការិយាល័យ៖ ១២០២៥ និងឆ្នាំ៣៧១

	-អ្នកប្រឹក្សា -វិទ្យាសាស្ត្រសវនកម្ម -វិទ្យាសាស្ត្រគណនេយ្យ						
២០	កង្វះខាតក្នុងការតាមដាន និងថែរក្សាទិន្នន័យរបស់ប្រព័ន្ធការងារវីដេអូសុវត្ថិភាព CCTV Camera ប្រកាសវិធានការ និងថែរក្សាទិន្នន័យរបស់ប្រព័ន្ធការងារវីដេអូសុវត្ថិភាព CCTV Camera ទៅមានការខ្វះខាតខ្លះៗក្នុងការតាមដាន និងទិន្នន័យដែលត្រូវបានកែតម្រូវថាស៊ីមីន Digital Video Record "DVR" ។	មធ្យម	លោក កៅ សុគុណ	២០២២	២០២៥	អត	-
២១	ការកំណត់ទីតាំងបំពាក់ប្រព័ន្ធការងារវីដេអូសុវត្ថិភាពបន្ថែមនៅចំណតផ្ទៃក្នុងគីឡូម៉ែត្រ L.M.១៧ (Phase I) តាមការពិនិត្យ និងសាកសួរ សវនករសង្កេតឃើញថា ដោយសារតែប្រព័ន្ធការងារវីដេអូសុវត្ថិភាពរបស់វេយប៊ែរកុងតឺន័រ ហើយប្រព័ន្ធការងារវីដេអូសុវត្ថិភាព RTG (Phase I) នៅចំណតផ្ទៃក្នុងគីឡូម៉ែត្រ មិនបានដំឡើងប្រព័ន្ធការងារវីដេអូសុវត្ថិភាពទីតាំងក្នុងប្រព័ន្ធការងារវីដេអូសុវត្ថិភាព ហើយការងារដែលបានបំពាក់នៅលើទីណាស (Phase I) តាមរយៈទំនាក់ទំនងដែលបានកម្រិត ៣២ថ្ងៃ គឺអាចមើលឃើញគ្រប់ជ្រុងជ្រោយរបស់តែនៅផ្នែកខាងក្រៅប៉ុណ្ណោះ មិនទាន់បានដំឡើងនៅផ្នែកខាងក្នុង គឺមិនអាចមើលឃើញ និងចាប់ប្រកាតបានទេ។	មធ្យម	លោក កៅ សុគុណ	២០២២	២០២៥	អត	-
២២	អំពីរបាយការណ៍របស់ការិយាល័យសវនកម្មប្រព័ន្ធការងារវីដេអូសុវត្ថិភាព CCTV Camera តាមការសាកសួរ ការិយាល័យសវនកម្មប្រព័ន្ធការងារវីដេអូសុវត្ថិភាព ក៏បានបញ្ជាក់ថា លាយបញ្ចូលវិធានការសវនកម្ម L.M.១៧ គឺមិនបានធ្វើជាលាយបញ្ចូលវិធានការសវនកម្មនោះទេ គឺធ្វើតាមប្រព័ន្ធការងារវីដេអូសុវត្ថិភាព ដើម្បីឱ្យប្រព័ន្ធការងារវីដេអូសុវត្ថិភាព ដូចនេះ របាយការណ៍មួយចំនួន	មធ្យម	លោក កៅ សុគុណ	២០២២	២០២៥	អត	-

ការិយាល័យឆ្នាំ២០២៥ និងឆ្នាំពាក់ព័ន្ធ

	ដែលប្រធានការិយាល័យធ្វើឡើង គឺមិនមានការចុះហត្ថលេខាសម្រាប់ (Initial Signature) របស់អ្នកផ្តល់ទិន្នន័យ ឬរបាយការណ៍ រួមទាំងលេខទូរស័ព្ទផងដែរ ដែលធ្វើឱ្យប្រព័ន្ធការងារវីដេអូសុវត្ថិភាព គឺគ្មានការត្រួតពិនិត្យទេ។						
២៣	អំពីទីតាំងសម្រាប់ផ្គត់ផ្គង់ទិន្នន័យនៅចំណតផ្ទៃក្នុងគីឡូម៉ែត្រ L.M.១៧ តាមការសាកសួរ សវនករពិនិត្យឃើញថា ទីតាំងសម្រាប់ផ្គត់ផ្គង់ទិន្នន័យនៅចំណតផ្ទៃក្នុងគីឡូម៉ែត្រ គឺបានសាងសង់ និងបំពាក់ស្ថាប័នបានត្រឹមត្រូវ ក៏ប៉ុន្តែការងារដែលបានដំឡើងមកក្នុងគីឡូម៉ែត្រ មិនទាន់បានដំឡើងទិន្នន័យ និងទិន្នន័យនៅទីតាំងទេ។	មធ្យម	លោក កៅ សុគុណ	២០២២	២០២៥	អត	-
២៤	អំពីរបាយការណ៍ស្ថានភាព CCTV Camera នៅចំណតផ្ទៃក្នុងគីឡូម៉ែត្រ L.M.១៧ សវនករបានពិនិត្យ និងសាកសួរឃើញថា ការប្រកាសរបស់វេយប៊ែរកុងតឺន័រស្ថានភាព CCTV Camera គឺខ្វះខាត ដល់ខែសីហា ឆ្នាំ២០២២ នៅចំណតផ្ទៃក្នុងគីឡូម៉ែត្រ L.M.១៧ មានខ្លឹមសារដូចខាងក្រោម៖ ១-ការងារត្រួតពិនិត្យ មាន ២៤គ្រាប់ ២គ្រាប់មើលរំលឹក និង ៤គ្រាប់ មើលរំលឹក ២-ការងារវិណាស៊ីយ៉ា មាន ១៥គ្រាប់ មានបញ្ហា ៤ស្រាប់ ហើយ ៥គ្រាប់ និងតម្រូវឱ្យ ២១គ្រាប់ ដំណើរការធម្មតា មើលរបាយការណ៍ខែសីហា ការងារ ៥គ្រាប់ដែលផ្តល់សេវា បានខ្លះ ២គ្រាប់ វិញ និង ២១គ្រាប់ តម្រូវឱ្យ បានខ្លះ ៥គ្រាប់។ មាន៥គ្រាប់ទៀតដំណើរការ ៣-ការងារអគារអង្គប្រឹក្សា មានចំនួន ១២គ្រាប់ ខ្លះ ១គ្រាប់	មធ្យម	លោក កៅ សុគុណ	២០២២	២០២៥	អត	-

ការិយាល័យឆ្នាំ២០២៥ និងឆ្នាំពាក់ព័ន្ធ

	៤-ការងារវិនិច្ឆ័យ៖ មានចំនួន ៦គ្រាប់ ដំណើរការធម្មតា ដែលការផ្តល់ជាយក្រុមហ៊ុនមិន។ ដូចនេះ ការងារនៅចំណុចនៃក្នុងកិច្ចសន្យា LM១៧ សរុបចំនួន ៧៨គ្រាប់៖ ១៣គ្រាប់ ខូចមិនដំណើរការ និងមើលមិនច្បាស់ចំនួន ៤គ្រាប់។						
២៥	អំពីការចុះហត្ថលេខាស្នង និងមិនចុះហត្ថលេខាលើបញ្ជីរាយ ឈាមសន្តិសុខទទួលបានក្នុងប្រព័ន្ធ LOLO SCAN សវនករបានពិនិត្យ និងសង្កេតឃើញថា លើបញ្ជីរាយឈាម សន្តិសុខទទួលបានក្នុងប្រព័ន្ធ LOLO SCAN របស់ការិយាល័យ សន្តិសុខប្រព័ន្ធ CCTV Camera មានចំណុចមួយចំនួនដូច ខាងក្រោម៖ -ការចុះលេខស្នង ដូចជាលេខ (០៦/២២ស.ស) សម្រាប់ខែ មិថុនា-កក្កដា និងខែសីហា ឆ្នាំ២០២២ -មិនមានចុះហត្ថលេខារបស់ប្រធានការិយាល័យសម្រាប់ខែ មករា និងកុម្ភៈ ឆ្នាំ២០២២។	មធ្យម	លោក កៅ សុគុណ	២០២២	២០២៥	អណ	-
២៦	អំពីការចុះចន្លោះប្រព័ន្ធ CCTV Camera សវនករបានពិនិត្យ និងសង្កេតឃើញថា ការិយាល័យ សន្តិសុខប្រព័ន្ធ CCTV Camera មិនទាន់បានធ្វើបច្ចុប្បន្នភាព រចនាសម្ព័ន្ធរបស់ការិយាល័យឡើយ។	មធ្យម	លោក កៅ សុគុណ	២០២២	២០២៥	អណ	-
២៧	អំពីកង្វះខាតក្នុងការកំណត់អត្តសញ្ញាណអ្នកលើកបររថយន្ត ដឹកទំនិញចូល-ចេញ ក្នុងបរិវេណប្រតិបត្តិការចំណត់រថយន្ត របស់ ក.ស.ភ. តាមការសាកសួរ ការិយាល័យសន្តិសុខប្រព័ន្ធ CCTV Camera បានឱ្យដឹងថា គិតមិនទាន់បានធ្វើការកំណត់អត្តសញ្ញាណលើអ្នកលើកបរ	មធ្យម	លោក កៅ សុគុណ	២០២២	២០២៥	អណ	-

ការិយាល័យ៖ ២០២២ និងឆ្នាំ៣៧

	រយៈពេលដឹកនាំទំនិញ ចូល-ចេញ ក្នុងបរិវេណប្រតិបត្តិការរបស់ ក.ស.ភ. នៅឡើយទេ។						
សវនដ្ឋាន៖ ការិយាល័យរដ្ឋបាល							
២៨	កង្វះខាតក្នុងការធ្វើបច្ចុប្បន្នភាព និងផ្សព្វផ្សាយកម្រងសម្រាប់ ច្បាប់ និងលិខិតបទដ្ឋានគតិយុត្ត ផ្នែកនីតិកម្ម ត្រូវបានដាក់ទំនងជាមួយស្ថាប័នខាងក្រៅក្នុង វិស័យច្បាប់ឱ្យបានខ្ជាប់ខ្ជួនដោយស្របទទួលបានកំណត់មានលិខិត បទដ្ឋានគតិយុត្តឱ្យដឹងពីការផ្សព្វផ្សាយដល់អង្គការពាក់ព័ន្ធ។	មធ្យម	អ្នកស្រី លីន លីនដា	២០២២	២០២៥	អន	-
២៩	អំពីរបាយការណ៍ចំណាយប្រចាំខែ តាមការពិនិត្យរបាយការណ៍ចំណាយប្រចាំខែរបស់ការិយាល័យ រដ្ឋបាល ឃើញថារបាយការណ៍ចំណាយប្រចាំខែមានភាពយឺតយ៉ាវ ភាគច្រើនបញ្ចប់នៅសប្តាហ៍ទី២ ខែនៃបន្ទាប់។	មធ្យម	អ្នកស្រី លីន លីនដា	២០២២	២០២៥	អណ	-
៣០	កង្វះខាតក្នុងការគ្រប់គ្រងលើការងារថែទាំសោតំណភាពទូទៅ និងអនាម័យ នៅអគាររដ្ឋបាលចំណត់ក្នុងកិច្ចសន្យា LM១៧ តាមការសាកសួរជាយថាចំណាយលើអ្នកទទួលបានប្រាក់ និង ជួសជុលបច្ចេកទេសអគ្គិសនី និងទឹក សវនករបានពិនិត្យឃើញថា ផ្នែកនេះមិនមានស្របទទួលបានសម្រាប់ជួសជុល ដូចជាអំពូលក្លែង ក្នុងដំបូល ក្នុងបាត ស្តុកទឹក...ល។ ពេលមានតម្រូវការការងារផ្ទះផ្ទាល់ អ្នកទទួលបានប្រាក់ថែទាំ និងជួសជុលបច្ចេកទេសអគ្គិសនី និងទឹក ត្រូវ ចំណាយទិញមុនដើម្បីធ្វើការផ្លាស់ប្តូរ បន្ទាប់មកទើបធ្វើជាសំណើសុំ តាមក្រោយ។	មធ្យម	អ្នកស្រី លីន លីនដា	២០២២	២០២៥	អណ	-
៣១	កង្វះខាតនីតិវិធីក្នុងការគ្រប់គ្រងរថយន្តប្រើប្រាស់របស់ ការិយាល័យរដ្ឋបាល	មធ្យម	អ្នកស្រី លីន លីនដា	២០២២	២០២៥	អណ	-

ការិយាល័យ៖ ២០២២ និងឆ្នាំ៣៧

<p>តាមការពិនិត្យ និងសាកសួរឃើញថា ការិយាល័យរដ្ឋបាលមានការកិច្ចសហការជាមួយគ្រប់គ្រងពិនិត្យ តាមដាន និងរៀបចំរបាយការណ៍សម្រាប់ដឹកជញ្ជូនបន្តលើកំណែលម្អរបស់សកម្មភាពនៅខាងក្រៅផ្ទៃ និងភ្នាក់ងារ ក.ស.ភ.។ ការតាមដានរបស់យុទ្ធសាស្ត្របើកបរអចិន្ត្រៃយ៍ ជាមួយពិនិត្យរបស់គ្រប់គ្រង និងការណែនាំដោយផ្ទាល់មាត់ទៅភ្នាក់ងារគ្រប់គ្រងដូចជា ការខូចខាតផ្នែកគ្រឿងចក្រសំណង់ ប្រេងចាស់ និង សំបកកង់ ប្រេងប្រាំង ទឹកស្អុយ និងកង្វះខាតផ្សេងៗរបស់វេយ។</p>				
--	--	--	--	--

សន្និដ្ឋាន៖ បានអនុវត្តតាមអនុសាសន៍ពេញលេញ និងបានកាត់បន្ថយនូវហានិភ័យឱ្យដល់កម្រិតអាចទទួលយកបាន (អណ) ចំនួន ១៩ អនុសាសន៍
 បានអនុវត្តតាមអនុសាសន៍ខ្លះ និងហានិភ័យសំណល់ស្ថិតក្នុងកម្រិតមួយចំនួនអាចទទួលយកបាន (អខ) ចំនួន ១១ អនុសាសន៍
 មិនមានហានិភ័យពាក់ព័ន្ធ និងមិនមានហានិភ័យសំណល់ទៀតទេ (មណ) ចំនួន ១ អនុសាសន៍។

រៀបចំដោយ ៖ លោកស្រី ម៉ាន់ ស្រីអន
 លោក កង វិសុករិទ្ធ

ត្រួតពិនិត្យដោយ ៖ លោកស្រី វ៉ា ស្រីវិញ
 លោក សុ ស៊ីណារិទ្ធ

ថ្ងៃ ចន្ទ ២៤ ខែ មេសា ឆ្នាំ ២០២៥
 រាជធានីភ្នំពេញ ថ្ងៃទី ២៣ ខែ ៤ ឆ្នាំ ២០២៥
 ប្រធានគណៈកម្មាធិការសវនកម្មផ្ទៃក្នុង

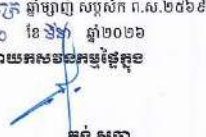
 ផ្កាស ចេនា

ថ្ងៃ សុក្រ ២៤ ខែ មេសា ឆ្នាំ ២០២៥ សប្តាហ៍ ៣ ២០២៥
 រាជធានីភ្នំពេញ ថ្ងៃទី ២០ ខែ ៤ ឆ្នាំ ២០២៥
 នាយកសវនកម្មផ្ទៃក្នុង

 ផ្កាស ចេនា

ការិយាល័យ ២០២៥ និងឆ្នាំពាក់ព័ន្ធ

- ឧបសម្ព័ន្ធទី ២ ៖ ផែនការសកម្មភាពកែលម្អតាមអនុសាសន៍បច្ចុប្បន្ន
- សវនដ្ឋាន ៖
- ការិយាល័យសុវត្ថិភាព/សុខុមាលភាព/បរិស្ថានផែន (ត្រីមាសទី១)
 - សេវាដ្ឋានបច្ចេកទេសគ្រឿងចក្រ (ត្រីមាសទី២)
 - អង្គភាពត្រួតពិនិត្យ/អនុវត្តគម្រោង (ត្រីមាសទី២)
 - អង្គភាពស្ថាបត្យកម្ម (ត្រីមាសទី២)
 - ការិយាល័យសន្តិសុខ/ប្រព័ន្ធ CCTV Camera (ត្រីមាសទី៣)
 - ការិយាល័យរដ្ឋបាល (ត្រីមាសទី៤)

*អាទិភាព (ប្រសិនបើមាន)

- ខ្ពស់៖ ដើម្បីកាត់បន្ថយហានិភ័យសំខាន់ៗដែលទាក់ទងនឹងការប្រតិបត្តិការ និងការគ្រប់គ្រង
- មធ្យម៖ ដើម្បីកាត់បន្ថយហានិភ័យសំខាន់ៗដែលទាក់ទងនឹងការប្រតិបត្តិការ និងការគ្រប់គ្រង
- ទាប៖ ព្រឹត្តិការណ៍ត្រួតពិនិត្យដែលមានស្រាប់ ឬចង់ក្រែងកើតមានហានិភ័យសំខាន់

លេខអនុសាសន៍	អនុសាសន៍សវនកម្ម	មតិយោបល់របស់សវនដ្ឋាន	អាទិភាព	មធ្យមទទួលបាន	កាលបរិច្ឆេទបញ្ចប់ការកែលម្អ
សវនដ្ឋាន៖ ការិយាល័យសុវត្ថិភាព/សុខុមាលភាព/បរិស្ថានផែន					
១	<p>គំរូពិនិត្យខាតខ្នាតសំណល់សម្រាប់ដាក់កាត់សំណល់វេជ្ជសាស្ត្រ</p> <p>ការិយាល័យសុវត្ថិភាព/សុខុមាលភាព/បរិស្ថានផែន គួរតែអនុវត្តការងារឱ្យស្របទៅនឹងប្រកាសស្តីពីការគ្រប់គ្រងសំណល់ដីសេវាថែទាំសុខភាព ក្នុងប្រទេសកម្ពុជា លេខ០៩៤ អ.ប.ស/ម.ជ ចុះថ្ងៃទី២៣ ខែកញ្ញា ឆ្នាំ២០០៩។</p>	ឯកភាព	មធ្យម	លោក អែ សំណាង	២០២៥
២	<p>គំរូពិនិត្យ និងការត្រួតពិនិត្យរបស់គណៈកម្មាធិការសុវត្ថិភាព សុខុមាលភាព និងបរិស្ថាន</p> <p>ការិយាល័យសុវត្ថិភាព/សុខុមាលភាព/បរិស្ថានផែន គួរតែពង្រឹងការសហការជាមួយ</p>	ឯកភាព	មធ្យម	លោក អែ សំណាង	២០២៥

ការិយាល័យ ២០២៥ និងឆ្នាំពាក់ព័ន្ធ



	នាយកដ្ឋានពាក់ព័ន្ធដើម្បីអនុវត្តការងារឱ្យស្របទៅនឹងតួនាទី និងភារកិច្ចរបស់គណៈកម្មាធិការសុវត្ថិភាព សុខុមាលភាព និងបរិស្ថាន (ស.ស.ប.)។				
៣	<p>កំណត់ការផ្តល់ព័ត៌មាន និងរបាយការណ៍សកម្មភាពការងារគ្រប់គ្រងគ្រោះមហន្តរាយជូនគណៈកម្មាធិការជាតិគ្រប់គ្រងគ្រោះមហន្តរាយ</p> <p>ការិយាល័យសុវត្ថិភាព/សុខុមាលភាព/បរិស្ថានដែល គួរតែពិនិត្យឡើងវិញ និងអនុវត្តឱ្យបានគ្រប់ជ្រុងជ្រោយនូវតួនាទី និងភារកិច្ច ដូចមានចែងក្នុងសេចក្តីសម្រេច លេខ០៣៤/២០ ក.ស.ក. ចុះថ្ងៃទី២៤ ខែមករា ឆ្នាំ២០២០ ស្តីពីការបង្កើតលេខាធិការដ្ឋានគ្រប់គ្រងគ្រោះមហន្តរាយនៅកំណត់សម្គាល់គម្រោង និងសេចក្តីសម្រេចចរាចរណ៍ជាលក្ខណៈ លេខ ១៤៩ សសរ ចុះថ្ងៃទី២៦ ខែសីហា ឆ្នាំ២០១៩ ប្រកាស ត្រេស៊ី ៤ ស្តីពីការរៀបចំ និងធ្វើបច្ចុប្បន្នភាពផែនការគ្រប់គ្រងគ្រោះមហន្តរាយឡើយតបគ្រោះមហន្តរាយ និងធ្វើជូនគណៈកម្មាធិការជាតិគ្រប់គ្រងគ្រោះមហន្តរាយជំនួស (រួម) ច្បាប់រៀបចំរៀងរាល់ឆ្នាំ។</p>	ឯកភាព	មឡម	លោក អែ សំណាង	២០២៥
សវនដ្ឋាន៖ សេវាដ្ឋានបច្ចេកទេសត្រៀមចក្រ					
៤	សេវាដ្ឋានបច្ចេកទេសត្រៀមចក្រគួររៀបចំធ្វើរបាយការណ៍ប្រចាំថ្ងៃ ប្រចាំខែ និងប្រចាំឆ្នាំឱ្យបានរៀងរាល់ថ្ងៃប្រចាំស្របតាមសេចក្តីណែនាំលិខិតលេខ ១២២៥ របស់កំណត់សម្គាល់គម្រោង ចុះថ្ងៃទី២៣ ខែធ្នូ ឆ្នាំ២០១៦ ស្តីពីរបៀបធ្វើរបាយការណ៍។ ដើម្បីគោរពជូនភ្នាក់ងារពិនិត្យ និងគ្រប់គ្រងលទ្ធផលការងារដែលសេវាដ្ឋានបានអនុវត្ត និងមានភាពងាយស្រួល ក្នុងការត្រួតពិនិត្យគ្រប់គ្រងសម្រាប់សម្រេចបាននូវគោលដៅ និងលើកផែនការសម្រាប់ឆ្នាំបន្ទាប់។	ឯកភាព	មឡម	លោក សូម រតនវិជ្ជា	២០២៥
សវនដ្ឋាន៖ អង្គការត្រួតពិនិត្យអនុវត្តគម្រោង					
៥	អង្គការត្រួតពិនិត្យអនុវត្តគម្រោង គួរតែអនុវត្តការងារ ឱ្យបានគ្រប់ជ្រុងជ្រោយស្របតាមលទ្ធផលកំណត់សម្គាល់គម្រោងអភិវឌ្ឍ និងការងារសម្រាប់ ថែទាំ ព្រមទាំងស្របតាមផែនការដែលបានគ្រោងទុក។	ឯកភាព	មឡម	លោក រេង ស្រីនី	២០២៥



ការិយាល័យ៖ ២០២៥ និងឆ្នាំពាក់ព័ន្ធ

សវនដ្ឋាន៖ អង្គការស្ថាប័ន					
៦	អង្គការស្ថាប័នស្របច្បាប់សម្រាប់ដាក់លក់ ឬយល់ព្រមចំពោះការណែនាំប្រចាំថ្ងៃ ប្រចាំខែ និងប្រចាំឆ្នាំ សម្រាប់អង្គការសាមីគ្នា មុននឹងដាក់បញ្ចូលជាធាតុចូលសម្រាប់របាយការណ៍ប្រចាំថ្ងៃ ប្រចាំខែ និងប្រចាំឆ្នាំនៃនាយកដ្ឋានដើម្បីអនុវត្តតាមការណែនាំនាយកដ្ឋាន របស់អង្គការ។	ឯកភាព	មឡម	អ្នកស្រី ខៀវ ភីនី	២០២៥
សវនដ្ឋាន៖ ការិយាល័យសន្តិសុខ/ប្រព័ន្ធ CCTV Camera					
៧	ការិយាល័យសន្តិសុខ/ប្រព័ន្ធ CCTV Camera គួររៀបចំផែនការប្រចាំឆ្នាំឱ្យស្របតាមវិធានការណ៍សុវត្ថិភាព និងសុខុមាលភាព និងទទួលបានប្រសិទ្ធភាពខ្ពស់។	ឯកភាព	មឡម	លោក កៅ សុគុណ	២០២៥
៨	ការិយាល័យសន្តិសុខ/ប្រព័ន្ធ CCTV Camera គួរតែធ្វើការសិក្សាឱ្យបានលម្អិត ពីតម្រូវការដាក់ស្តែងជាអាទិភាព មុននឹងលើកគម្រោងផែនការប្រចាំឆ្នាំ។	ឯកភាព	មឡម	លោក កៅ សុគុណ	២០២៥
៩	<p>ការិយាល័យសន្តិសុខ/ប្រព័ន្ធ CCTV Camera គួរតែ៖</p> <ul style="list-style-type: none"> - ផ្តល់ប្រព័ន្ធបច្ចុប្បន្ន និងរៀបចំកាលវិភាគត្រួតពិនិត្យ រៀងរាល់ ៦ ខែ ឬ ១ ឆ្នាំ ម្តង និងចុះហត្ថលេខាលើប័ណ្ណត្រួតពិនិត្យ និងធ្វើរបាយការណ៍ - រៀបចំស្លាកសញ្ញា ដែលបង្ហាញពីការងារត្រួតពិនិត្យរៀងរាល់ថ្ងៃ ។ 	ឯកភាព	មឡម	លោក កៅ សុគុណ	២០២៥
សវនដ្ឋាន៖ ការិយាល័យរដ្ឋបាល					
១០	ការិយាល័យរដ្ឋបាល គួរតែបំពេញព័ត៌មានទៅតាមកូឡេនព័ត៌មានឱ្យបានត្រឹមត្រូវ ព្រមទាំងប្រើសម្រាប់ការងារផ្សេងៗទៀតលើប្រព័ន្ធសម្របតាមខ្លឹមសារ និងគោលដៅរបស់លិខិត។	ឯកភាព	មឡម	អ្នកស្រី លីន លីន ថា	២០២៥
១១	ការិយាល័យរដ្ឋបាល គួរតែរៀបចំ "តារាងប្រតិបត្តិការ និងថែទាំរថយន្ត" សម្រាប់រថយន្តនីមួយៗដើម្បីងាយស្រួលក្នុងការងារថែទាំរថយន្ត និងប្រើប្រាស់ប្រកបដោយសុវត្ថិភាព។	ឯកភាព	មឡម	អ្នកស្រី លីន លីន ថា	២០២៥

ការិយាល័យ៖ ២០២៥ និងឆ្នាំពាក់ព័ន្ធ

	ជូនថ្នាក់ដឹកនាំជ្រាប និងសម្រេច។				
១២	ការិយាល័យរដ្ឋបាលធុនពិភពលោកផ្សេងៗគ្នាបានដាក់លើការស្រាវជ្រាវការណែនាំចំណាយប្រចាំឆ្នាំដើម្បីឱ្យការលើកតែនៃការចំណាយប្រចាំឆ្នាំតាមរយៈរដ្ឋបាលមានប្រសិទ្ធភាព។	ឯកភាព	មឡម	អ្នកស្រី លើន លើនដា	២០២៥

រៀបចំដោយ៖ លោកស្រី ម៉ាន់ ស្រីអន 
 លោក កង សុភវិទូ 

ត្រួតពិនិត្យដោយ៖ លោកស្រី វ៉ា ស្រីវិញ្ញាណ 
 លោក សុ សុភិណាវិទូ 

ថ្ងៃ ចន្ទ ៤ កើត ខែ ចេត្រ ឆ្នាំឡាញ សប្តស័ក ព.ស.២៥៦៩
 រាជធានីភ្នំពេញ ថ្ងៃទី ២៣ ខែ មីនា ឆ្នាំ២០២៦
 ប្រធានគណៈកម្មាធិការសវនកម្ម 
 គ្រូ យ មេនា

ថ្ងៃ ចន្ទ ៤ កើត ខែ ចេត្រ ឆ្នាំឡាញ សប្តស័ក ព.ស.២៥៦៩
 រាជធានីភ្នំពេញ ថ្ងៃទី ២៣ ខែ មីនា ឆ្នាំ២០២៦
 នាយកសវនកម្មវិញ្ញាណ 
 គង់ សុដា

ផ្នែកទី ៦

របាយការណ៍ហិរញ្ញវត្ថុ

ដែលធ្វើសវនកម្មដោយសវនករឯករាជ្យ

**“របាយការណ៍ហិរញ្ញវត្ថុ
សម្រាប់ការិយបរិច្ឆេទដែលបានបញ្ចប់
ថ្ងៃទី៣១ ខែធ្នូ ឆ្នាំ២០២៥
និង
របាយការណ៍របស់សវនករឯករាជ្យ”
ត្រូវបានភ្ជាប់ជាឧបសម្ព័ន្ធ ២ នៃរបាយការណ៍ប្រចាំឆ្នាំ២០២៥**

ផ្នែកទី ៧

ព័ត៌មានអំពីប្រតិបត្តិការជាមួយ ភាគីពាក់ព័ន្ធ និងទំនាស់ផលប្រយោជន៍

ក.ប្រតិបត្តិការសំខាន់ៗជាមួយភាគហ៊ុនិកដែលមានភាគហ៊ុនចាប់ពី ៥ (ប្រាំ) ភាគរយ ឡើងទៅ នៃមូលបត្រកម្មសិទ្ធិកំពុងធ្វើចរាចរលើទីផ្សារ
សម្រាប់ឆ្នាំ២០២៥ ពុំមានប្រតិបត្តិការប្រភេទនេះកើតឡើងចំពោះ ក. ស. ភ. ទេ។

ខ.ប្រតិបត្តិការសំខាន់ៗជាមួយអភិបាល និងបុគ្គលិកជាន់ខ្ពស់
សម្រាប់ឆ្នាំ២០២៥ ពុំមានប្រតិបត្តិការប្រភេទនេះកើតឡើងចំពោះ ក. ស. ភ. ទេ។

គ.ប្រតិបត្តិការជាមួយអភិបាល និងភាគហ៊ុនិកពាក់ព័ន្ធនឹងការទិញ-លក់ទ្រព្យសកម្ម និងសេវាកម្ម
សម្រាប់ឆ្នាំ២០២៥ ពុំមានប្រតិបត្តិការប្រភេទនេះកើតឡើងចំពោះ ក. ស. ភ. ទេ។

ឃ.ប្រតិបត្តិការសំខាន់ៗជាមួយសមាជិកគ្រួសារផ្ទាល់របស់អភិបាល បុគ្គលិកជាន់ខ្ពស់ និងភាគហ៊ុនិកដែលមានភាគហ៊ុនចាប់ពី ៥ (ប្រាំ) ភាគរយឡើងទៅ
សម្រាប់ឆ្នាំ២០២៥ ពុំមានប្រតិបត្តិការប្រភេទនេះកើតឡើងចំពោះ ក. ស. ភ. ទេ។

ង.ប្រតិបត្តិការសំខាន់ៗជាមួយបុគ្គល ដែលមានទំនាក់ទំនងជាមួយអភិបាលរបស់ កំពង់ផែស្វយ័តភ្នំពេញ ក្រុមហ៊ុនបុត្រសម្ព័ន្ធ ឬក្រុមហ៊ុនហូលឌីនរបស់កំពង់ផែ- ស្វយ័តភ្នំពេញ ដែលទំនាក់ទំនងរបស់បុគ្គលទាំងនោះ កើតមាននៅក្នុងប្រតិបត្តិការ ឬការចាត់ចែងណាមួយដែលធ្វើឡើងដោយកំពង់ផែស្វយ័តភ្នំពេញ
សម្រាប់ឆ្នាំ២០២៥ ពុំមានប្រតិបត្តិការប្រភេទនេះកើតឡើងចំពោះ ក. ស. ភ. ទេ។

ច.ប្រតិបត្តិការសំខាន់ៗជាមួយបុគ្គលធ្លាប់ជាអភិបាល ឬបុគ្គលជាប់ពាក់ព័ន្ធជាមួយ បុគ្គលធ្លាប់ជាអភិបាល
សម្រាប់ឆ្នាំ២០២៥ ពុំមានប្រតិបត្តិការប្រភេទនេះកើតឡើងចំពោះ ក. ស. ភ. ទេ។

ឆ.ប្រតិបត្តិការសំខាន់ៗជាមួយអភិបាលដែលកាន់មុខតំណែងណាមួយនៅក្នុង សមាគម ឬអង្គការមិនស្របច្រកប្រាក់ចំណេញ ឬនៅក្នុងក្រុមហ៊ុនណាមួយផ្សេង ទៀតក្រៅពី កំពង់ផែស្វយ័តភ្នំពេញ
សម្រាប់ឆ្នាំ២០២៥ ពុំមានប្រតិបត្តិការប្រភេទនេះកើតឡើងចំពោះ ក. ស. ភ. ទេ។

ជ.ប្រតិបត្តិការសំខាន់ៗជាមួយអភិបាលដែលទទួលបានផលប្រយោជន៍ពី កំពង់ផែ- ស្វយ័តភ្នំពេញ ទោះជាហិរញ្ញវត្ថុ ឬមិនមែនហិរញ្ញវត្ថុ
សម្រាប់ឆ្នាំ២០២៥ ពុំមានប្រតិបត្តិការប្រភេទនេះកើតឡើងចំពោះ ក. ស. ភ. ទេ។

ផ្នែកទី ៨

ការពិភាក្សា និងការវិនិច្ឆ័យ របស់គណៈក្រុមប្រឹក្សា

ក. ទិដ្ឋភាពទូទៅនៃប្រតិបត្តិការ

ក. ស. ភ. គឺជាកំពង់ផែអន្តរជាតិមួយក្នុងចំណោមកំពង់ផែអន្តរជាតិទាំងពីរក្នុងប្រទេសកម្ពុជា។ ក. ស. ភ. មានមណ្ឌលអាជីវកម្មលាតសន្ធឹងពីភ្នំពេញ ដល់ទន្លេមេគង្គក្រោម (អ្នកលឿង) និងពីភ្នំពេញ ដល់ទន្លេមេគង្គលើ (ទន្លេបិទ) ដែលកំណត់ក្នុងអនុក្រឹត្យលេខ១១ ចុះថ្ងៃទី៥ ខែមករា ឆ្នាំ២០០៩។ ក. ស. ភ. មានមុខងារជាអាជ្ញាធររំដោះ និងជាប្រតិបត្តិការផង ដូចមានលម្អិតក្នុងផ្នែក១ ចំណុចទី២ នៃរបាយការណ៍ប្រចាំឆ្នាំ២០២៥នេះ។

បរិមាណកុងតឺន័រឆ្លងកាត់ ក. ស. ភ. ក្នុងឆ្នាំ២០២៥ មានការកើនឡើង ចំនួន ១១៩ ៨២៣ TEUs ឬស្មើនឹង ២៤,៩៥% បើធៀបនឹងឆ្នាំ២០២៤។ ចំនួននាវាដឹកទំនិញសរុប ក្នុងឆ្នាំ២០២៥ មានការកើនឡើងចំនួន ២៧ គ្រឿង ឬស្មើនឹង ០,៨២% បើធៀបនឹងឆ្នាំ២០២៤។ ចំណែកនាវាដឹកអ្នកដំណើរកម្ពុជា និងអន្តរជាតិ ក្នុងឆ្នាំ២០២៥ បានកើនឡើងចំនួន ១៤៩ ជើង ឬស្មើនឹង ៧,១០% បើធៀបនឹងឆ្នាំ២០២៤។ ទំនិញរាយឆ្លងកាត់ចំណតផែរបស់ ក. ស. ភ. ក្នុងឆ្នាំ២០២៥ មានការកើនឡើង ចំនួន ៨២ ៥៦៩ តោន ឬស្មើនឹង ៧,០៩% បើធៀបនឹង ឆ្នាំ២០២៤។

ការពិភាក្សា និងការវិភាគរបស់ថ្នាក់ដឹកនាំលើស្ថានភាពហិរញ្ញវត្ថុរបស់ ក.ស.ភ. និងលទ្ធផលប្រតិបត្តិការ ខាងក្រោមនេះ ធ្វើឡើងផ្អែកលើរបាយការណ៍ហិរញ្ញវត្ថុ ដែលបានធ្វើសវនកម្មរួច ដោយសវនករឯករាជ្យក្នុងឆ្នាំ ២០២៥ និងឆ្នាំ២០២៤ (គិតត្រឹមថ្ងៃទី៣១ ខែធ្នូ) ដូចបង្ហាញក្នុងផ្នែកទី៦ នៃរបាយការណ៍ប្រចាំឆ្នាំ២០២៥ នេះ។

ក. ស. ភ. មានប្រភពចំណូលសំខាន់ៗចំនួន ៤ ប្រភេទ៖

- ១. **ចំណូលពីការលើកដាក់ក្រោមដងយោង (Stevedoring) ៖** សំដៅលើចំណូលដែលបានមកពី សេវាកម្មផ្ទេរ-ផ្ទុកទំនិញ/កុងតឺន័រពីនាវា និងដឹកជញ្ជូនពីស្ថានផែទៅទីលាននិងពីទីលានមកស្ថានផែ។
- ២. **ចំណូលពីការលើកដាក់លើទីលាន (LOLO) ៖** សំដៅលើចំណូលដែលបានមកពីសេវាកម្មលើកដាក់ទំនិញ/កុងតឺន័រពីទីលានដាក់លើរថយន្ត និងពីរថយន្តដាក់លើទីលាន។
- ៣. **ចំណូលពីកិច្ចការរំដោះ (Port Dues & Charges) ៖** សំដៅលើចំណូលដែលបានមកពីសេវាកម្ម នាវាចរណ៍ និងការចូលចតនាវារួមមាន ពន្ធលើចំណុះផ្ទុក ពន្ធសំចត ពន្ធប្រឡាយ ថ្លៃឈ្នួលកណ្តាលការិយាល័យ ថ្លៃឈ្នួលនាវាសណ្តោង ថ្លៃឈ្នួលពាក់ដោះពួរ ថ្លៃឈ្នួលបើកបិទឃ្នប់នាវា និងថ្លៃឈ្នួលបោសសម្អាតឃ្នប់នាវា។
- ៤. **ចំណូលពីថ្លៃឈ្នួលស្តុកទំនិញ/កុងតឺន័រ (Storage Fee) ៖** សំដៅលើចំណូលដែលបានមកពីការស្តុកទំនិញ/កុងតឺន័រនៅលើទីលាន ឬក្នុងឃ្នប់។ ទំនិញរាយមានការអនុគ្រោះថ្លៃស្តុក ៥ថ្ងៃ ទាំងការនាំចេញ និងនាំចូល រីឯទំនិញជាកុងតឺន័រ មានការអនុគ្រោះថ្លៃស្តុក ៧ថ្ងៃ ទាំងការនាំចេញ និងការនាំចូល។

១. ការវិភាគចំណូល

១.១. ការវិភាគចំណូល

ដំណាច់ឆ្នាំ២០២៥ គិតត្រឹមថ្ងៃទី៣១ ខែធ្នូ ឆ្នាំ២០២៥ ប្រៀបធៀបនឹងដំណាច់ឆ្នាំ២០២៤ គិតត្រឹមថ្ងៃទី៣១ ខែធ្នូ ឆ្នាំ២០២៤

បរិយាយ	ឆ្នាំ២០២៥		ឆ្នាំ២០២៤		បម្រែបម្រួល			
	ថ្ងៃទី៣១ ខែធ្នូ ឆ្នាំ២០២៥		ថ្ងៃទី៣១ ខែធ្នូ ឆ្នាំ២០២៤					
	ដុល្លារអាមេរិក	ពាន់រៀល	ដុល្លារអាមេរិក	ពាន់រៀល	ដុល្លារអាមេរិក	%	ពាន់រៀល	%
ចំណូលប្រតិបត្តិការផែ	៤២ ១៧២ ៥៦៦	១៦៩ ១៥៤ ១៦២	៣៤ ៥៦៥ ១៦១	១៤០ ៧១៤ ៧៧០	៧ ៦០៧ ៤០៥	+២២,០១%	២៨ ៤៣៩ ៣៩២	+២០,២១%
ចំណូលអាជ្ញាធរផែ	៦ ៨៣៧ ៧២៩	២៧ ៤២៦ ១៣១	៥ ៨៣៤ ៤៨១	២៣ ៧៥២ ១៧២	១ ០០៣ ២៤៨	+១៧,២០%	៣ ៦៧៣ ៩៥៩	+១៥,៤៧%
សេវាផ្សេងៗ	១ ៣០១ ៩៨៤	៥ ២២២ ២៥៨	១ ១៨៨ ៥៣១	៤ ៨៣៨ ៥១០	១១៣ ៤៥៣	+៩,៥៥%	៣៨៣ ៧៤៨	+៧,៩៣%
សរុប:	៥០ ៣១២ ២៧៩	២០១ ៨០២ ៥៥១	៤១ ៥៨៨ ១៧៣	១៦៩ ៣០៥ ៤៥២	៨ ៧២៤ ១០៦	+២០,៩៨%	៣២ ៤៩៧ ០៩៩	+១៩,១៩%

ចំណូលសរុបពីផលអាជីវកម្ម និងសេវាកម្ម បានកើនឡើងចំនួន ៣២ ៤៩៧ ០៩៩ ពាន់រៀល (៨ ៧២៤ ១០៦ ដុល្លារអាមេរិក) ឬស្មើនឹង +១៩,១៩% ពី ១៦៩ ៣០៥ ៤៥២ ពាន់រៀល (៤១ ៥៨៨ ១៧៣ ដុល្លារអាមេរិក) សម្រាប់ឆ្នាំ២០២៤ ទៅ ២០១ ៨០២ ៥៥១ ពាន់រៀល (៥០ ៣១២ ២៧៩ ដុល្លារអាមេរិក) សម្រាប់ឆ្នាំ២០២៥។ ការកើនឡើងនេះ បណ្តាលមកពីការកើនឡើងនៃចំណូលប្រតិបត្តិការផែ ដូចជាចំណូលលើកដាក់ក្រោមដងយោង, ចំណូលលើកដាក់លើទីលាន, ចំណូលពីថ្លៃឈ្នួលស្តុកទំនិញ/កុងតឺន័រ, ចំណូលពីប្រកួតប្រជែង, កំណើននៃចំណូលអាជ្ញាធរផែ (ចំណូលពីកិច្ចការផែ) និងកំណើននៃចំណូលពីសេវាផ្សេងៗ (ចំណូលពីសេវាភស្តុភារកម្ម) ជាដើម។

១.២. ការវិភាគចំណូលតាមផ្នែក

ដំណាច់ឆ្នាំ២០២៥ គិតត្រឹមថ្ងៃទី៣១ ខែធ្នូ ឆ្នាំ២០២៥ ប្រៀបធៀបនឹងដំណាច់ឆ្នាំ២០២៤ គិតត្រឹមថ្ងៃទី៣១ ខែធ្នូ ឆ្នាំ២០២៤

បរិយាយ	ឆ្នាំ២០២៥		ឆ្នាំ២០២៤	
	ថ្ងៃទី៣១ ខែធ្នូ ឆ្នាំ២០២៥		ថ្ងៃទី៣១ ខែធ្នូ ឆ្នាំ២០២៤	
	ពាន់រៀល	ប្រៀបធៀបនឹងចំណូលសរុប	ពាន់រៀល	ប្រៀបធៀបនឹងចំណូលសរុប
ចំណូលលើកដាក់ក្រោមដងយោង (Stevedoring)	៩០ ៥៨៨ ៣១៩	៤៤,៨៩%	៧៦ ០០១ ៥៦៤	៤៤,៨៩%
ចំណូលលើកដាក់លើទីលាន (LOLO)	៦៨ ៩២៦ ១៥៥	៣៤,១៥%	៥៧ ២៤៧ ៧៦៦	៣៣,៨១%
ចំណូលពីកិច្ចការផែ	២៧ ៤២៦ ១៣១	១៣,៥៩%	២៣ ៧៥២ ១៧២	១៤,០៣%
ចំណូលពីថ្លៃឈ្នួលស្តុកទំនិញ/កុងតឺន័រ	៣ ២០៥ ៨០៤	១,៥៩%	២ ០០០ ០៧០	១,១៨%
ចំណូលពីប្រកាស	៦ ០៧៤ ២៣៨	៣,០១%	៥ ១២៩ ៨៦៧	៣,០៣%
ចំណូលពីថ្លៃឈ្នួលឆ្នឹងទម្ងន់កុងតឺន័រ	២៨០ ៩៣៤	០,១៤%	២៦៩ ១៩៩	០,១៦%
ចំណូលពីរៀបចំទំនិញ	៧៨ ៧១២	០,០៤%	៦៦ ៣០៤	០,០៤%
ចំណូលពីសេវាកម្មស្តុកទំនិញ	៥ ២២២ ២៥៨	២,៥៩%	៤ ៨៣៨ ៥១០	២,៨៦%
សរុប:	២០១ ៨០២ ៥៥១	១០០,០០%	១៦៩ ៣០៥ ៤៥២	១០០,០០%

សម្រាប់ឆ្នាំ២០២៥ ក. ស. ក. មានចំណូល ៣ប្រភេទធំៗ ដែលស្មើនឹងប្រមាណ ៩៣% នៃចំណូលសរុបពីផលអាជីវកម្ម និងសេវាកម្ម។ ចំណូលទាំងនោះរួមមាន៖ ចំណូលលើកដាក់ក្រោមដងយោង ចំណូលលើកដាក់លើទីលាន និងចំណូលពីកិច្ចការផែ។

ដំណាច់ឆ្នាំ២០២៥ គិតត្រឹមថ្ងៃទី៣១ ខែធ្នូ ឆ្នាំ២០២៥ ប្រៀបធៀបនឹងដំណាច់ឆ្នាំ២០២៤ គិតត្រឹមថ្ងៃទី៣១ ខែធ្នូ ឆ្នាំ២០២៤

បរិយាយ	ឆ្នាំ២០២៥		ឆ្នាំ២០២៤		បម្រែបម្រួល			
	ថ្ងៃទី៣១ ខែធ្នូ ឆ្នាំ ២០២៤		ថ្ងៃទី៣១ ខែធ្នូ ឆ្នាំ២០២៣		ដុល្លារអាមេរិក	%	ពាន់រៀល	%
	ដុល្លារអាមេរិក	ពាន់រៀល	ដុល្លារអាមេរិក	ពាន់រៀល				
ចំណូលលើកដាក់ក្រោមដងយោង (Stevedoring)	២២ ៥៨៤ ៩៧១	៩០ ៥៨៨ ៣១៩	១៨ ៦៦៩ ០១៦	៧៦ ០០១ ៥៦៤	៣ ៩១៥ ៩៥៥	+២០,៩៨%	១៤ ៥៨៦ ៧៥៥	+១៩,១៩%
ចំណូលលើកដាក់លើទីលាន (LOLO)	១៧ ១៨៤ ២៨២	៦៨ ៩២៦ ១៥៥	១៤ ០៦២ ៣៣៥	៥៧ ២៤៧ ៧៦៦	៣ ១២១ ៩៤៧	+២២,២០%	១១ ៦៧៨ ៣៨៩	+២០,៤០%
ចំណូលពីកិច្ចការផែ	៦ ៨៣៧ ៧២៩	២៧ ៤២៦ ១៣១	៥ ៨៣៤ ៤៨១	២៣ ៧៥២ ១៧២	១ ០០៣ ២៤៨	+១៧,២០%	៣ ៦៧៣ ៩៥៩	+១៥,៤៧%

សម្រាប់ឆ្នាំ២០២៥ ចំណូល ៣ ប្រភេទធំៗ បានកើនឡើងចំនួន ២៩ ៩៣៩ ១០៣ ពាន់រៀល (៨ ០៤១ ១៥០ ដុល្លារអាមេរិក) ឬស្មើនឹង +១៩,០៧% ធៀបនឹងឆ្នាំ២០២៤។

២. ការវិភាគគំលាតប្រាក់ចំណេញដុល

ប្រាក់ចំណេញដុលត្រូវបានបង្ហាញនៅក្នុងរបាយការណ៍ចំណេញ ឬខាត របស់ ក. ស. ភ. ដែលបានមកពីចំណូលសរុបនៃផលអាជីវកម្ម និងសេវាកម្ម ដកនឹងចំណាយថ្លៃដើមនៃសេវាកម្ម (ចំណាយប្រតិបត្តិការ)។

ដំណាច់ឆ្នាំ២០២៥ គិតត្រឹមថ្ងៃទី៣១ ខែធ្នូ ឆ្នាំ២០២៥ ប្រៀបធៀបនឹងដំណាច់ឆ្នាំ២០២៤ គិតត្រឹមថ្ងៃទី៣១ ខែធ្នូ ឆ្នាំ២០២៤

បរិយាយ	ឆ្នាំ២០២៥		ឆ្នាំ២០២៤		បម្រែបម្រួល			
	ថ្ងៃទី៣១ ខែធ្នូ ឆ្នាំ២០២៥		ថ្ងៃទី៣១ ខែធ្នូ ឆ្នាំ២០២៤		ដុល្លារអាមេរិក	%	ពាន់រៀល	%
	ដុល្លារអាមេរិក	ពាន់រៀល	ដុល្លារអាមេរិក	ពាន់រៀល				
ចំណូលផលអាជីវកម្ម-សេវាកម្ម	៥០ ៣១២ ២៧៩	២០១ ៨០២ ៥៥១	៤១ ៥៨៨ ១៧៣	១៦៩ ៣០៥ ៤៥២	៨ ៧២៤ ១០៦	+២០,៩៨%	៣២ ៤៩៧ ០៩៩	+១៩,១៩%
ថ្លៃដើមនៃសេវាកម្ម								

បរិយាយ	ឆ្នាំ២០២៥		ឆ្នាំ២០២៤		បម្រែបម្រួល			
	ថ្ងៃទី៣១ ខែធ្នូ ឆ្នាំ២០២៥		ថ្ងៃទី៣១ ខែធ្នូ ឆ្នាំ២០២៤					
	ដុល្លារអាមេរិក	ពាន់រៀល	ដុល្លារអាមេរិក	ពាន់រៀល	ដុល្លារអាមេរិក	%	ពាន់រៀល	%
ថ្លៃដឹងយោង	៤ ៩៣០ ៩៤៣	១៩ ៧៧៨ ០១២	៤ ០២៤ ១៨១	១៦ ៣៨២ ៤៤១	៩០៦ ៧៦២	+២២,៥៣%	៣ ៣៩៥ ៥៧១	+២០,៧៣%
រំលស់ទ្រព្យរោងចក្រ បរិក្ខារ	៤ ៩១២ ០០៤	១៩ ៧០២ ០៤៨	៤ ៥៦៩ ៣២៦	១៨ ៦០១ ៧២៦	៣៤២ ៦៧៨	+៧,៥០%	១ ១០០ ៣២២	+៥,៩២%
ប្រេងឥន្ធនៈ (ប្រតិបត្តិការ និងថែទាំ ប្រឡាយ)	១ ៤៩១ ៧៨៨	៥ ៩៨៣ ៥៦២	១ ៦៨៤ ៨៣៥	៦ ៨៥៨ ៩៦៣	(១៩៣ ០៤៧)	-១១,៤៦%	(៨៧៥ ៤០១)	-១២,៧៦%
ប្រាក់បៀវត្ស និងប្រាក់ឈ្នួល	២ ៩៧២ ៣៨០	១១ ៩២២ ២១៦	២ ៧៥៥ ៦៦៧	១១ ២១៨ ៣២០	២១៦ ៧១៣	+៧,៨៦%	៧០៣ ៨៩៦	+៦,២៧%
ការងារថែទាំ និងជួសជុល	១ ៤៩៤ ៥២៥	៥ ៩៩៤ ៥៤០	១ ៤៤៥ ៧១៧	៥ ៨៨៥ ៥១៤	៤៨ ៨០៨	+៣,៣៨%	១០៩ ០២៦	+១,៨៥%
ថ្លៃសេវាកម្មដឹកជញ្ជូនតាមសាឡាង	៦២៥ ៥៩៥	២ ៥០៩ ២៦២	៩៩៣ ១២០	៤ ០៤២ ៩៩២	(៣៦៧ ៥២៥)	-៣៧,០១%	(១ ៥៣៣ ៧៣០)	-៣៧,៩៤%
ចំណាយភស្តុភារកម្ម	៤២ ២៦៧	១៦៩ ៥៣៣	១៨ ១២០	៧៣ ៧៦៧	២៤ ១៤៧	+១៣៣,២៦%	៩៥ ៧៦៦	+១២៩,៨២%
ផ្សេងៗ	២៩៨ ១៩៨	១ ១៩៦ ០៧២	៣១៩ ៩៣២	១ ៣០២ ៤៤៣	(២១ ៧៣៤)	-៦,៧៩%	(១០៦ ៣៧១)	-៨,១៧%
សរុបថ្លៃដើមនៃការលក់ និងសេវាកម្ម	១៦ ៧៦៧ ៧០០	៦៧ ២៥៥ ២៤៥	១៥ ៨១០ ៨៩៨	៦៤ ៣៦៦ ១៦៦	៩៥៦ ៨០២	+៦,០៥%	២ ៨៨៩ ០៧៩	+៤,៤៩%
ប្រាក់ចំណេញដុល	៣៣ ៥៤៤ ៥៧៩	១៣៤ ៥៤៧ ៣០៦	២៥ ៧៧៧ ២៧៥	១០៤ ៩៣៩ ២៨៦	៧ ៧៦៧ ៣០៤	+៣០,១៣%	២៩ ៦០៨ ០២០	+២៨,២១%
អត្រាគំលាតប្រាក់ចំណេញដុល	៦៦,៦៧%	៦៦,៦៧%	៦១,៩៨%	៦១,៩៨%				

- អត្រាគំលាតប្រាក់ចំណេញដុល

អត្រាគំលាតប្រាក់ចំណេញដុលបានកើនឡើងចំនួន +៤,៦៩% ពីអត្រា ៦១,៩៨% ក្នុងឆ្នាំ២០២៤ ទៅ ៦៦,៦៧% ក្នុងឆ្នាំ២០២៥។ ការកើនឡើងនៃអត្រាគំលាតប្រាក់ចំណេញដុលនេះ ដោយសារតែចំណូលផលអាជីវកម្ម-សេវាកម្ម មានការកើនឡើងចំនួន ៣២ ៤៩៧ ០៩៩ ពាន់រៀល (៨ ៧២៤ ១០៦ ដុល្លារអាមេរិក) ឬស្មើនឹង +១៩,១៩% បើធៀបនឹងឆ្នាំ២០២៤ ខណៈដែលចំណាយថ្លៃដើមនៃសេវាកម្ម មានការកើនឡើងចំនួន ២ ៨៨៩ ០៧៩ ពាន់រៀល (៩៥៦ ៨០២ ដុល្លារអាមេរិក) ឬស្មើនឹង +៤,៤៩% បើធៀបនឹងឆ្នាំ២០២៤។

៣. ការវិភាគប្រាក់ចំណេញមុនបង់ពន្ធ

ប្រាក់ចំណេញមុនបង់ពន្ធ គឺបានមកពីប្រាក់ចំណេញដុល បូកចំណូលផ្សេងៗ ដកនឹងចំណាយរដ្ឋបាលទូទៅ និងបូក/ដក ចំណូល/ចំណាយហិរញ្ញប្បទានសុទ្ធ។

ដំណាច់ឆ្នាំ២០២៥ គិតត្រឹមថ្ងៃទី៣១ ខែធ្នូ ឆ្នាំ២០២៥ ប្រៀបធៀបនឹងដំណាច់ឆ្នាំ២០២៤ គិតត្រឹមថ្ងៃទី៣១ ខែធ្នូ ឆ្នាំ២០២៤

បរិយាយ	ឆ្នាំ២០២៥		ឆ្នាំ២០២៤		បម្រែបម្រួល			
	ថ្ងៃទី៣១ ខែធ្នូ ឆ្នាំ២០២៥		ថ្ងៃទី៣១ ខែធ្នូ ឆ្នាំ២០២៤		ដុល្លារអាមេរិក	%	ពាន់រៀល	%
	ដុល្លារអាមេរិក	ពាន់រៀល	ដុល្លារអាមេរិក	ពាន់រៀល				
ប្រាក់ចំណេញដុល	៣២ ០៦២ ៥៧២	១២៨ ៦០២ ៩៧៦	២៥ ៧៧៧ ២៧៥	១០៤ ៩៣៩ ២៨៦	៦ ២៨៥ ២៩៧	+២៤,៣៨%	២៣ ៦៦៣ ៦៩០	+២២,៥៥%
ចំណូលផ្សេងៗ	១ ៣២៣ ៨៤៧	៥ ៣០៩ ៩៥០	(១០០ ៥១៣)	(៤០៩ ១៨៨)	១ ៤២៤ ៣៦០	+១២១៧,០៩%	៥ ៧១៩ ១៣៨	+១១៩៧,៦៨%
ចំណាយរដ្ឋបាលទូទៅ								
ចំណាយប្រាក់បៀវត្សនិងអត្ថប្រយោជន៍ផ្សេងៗ	៥ ៣៨៣ ០៩៧	២១ ៥៩១ ៦០២	៥ ០៧១ ៩៩៥	២០ ៦៤៨ ០៩២	៣១១ ១០២	+៦,១៣%	៩៤៣ ៥១០	+៤,៥៧%
ចំណាយទឹក-ភ្លើង និងប្រេងឥន្ធនៈ	៦៦៨ ២៧៦	២ ៦៨០ ៤៥៥	៦៨១ ៦៦៦	២ ៧៧៥ ០៦២	(១៣ ៣៩០)	-១,៩៦%	(៩៤ ៦០៧)	-៣,៤១%
ចំណាយរំលស់លើទ្រព្យវិនិយោគ និងទ្រព្យរោងចក្របរិក្ខារ	៩៤៤ ៨៩៧	៣ ៧៨៩ ៩៨២	៧៦៩ ៥៩២	៣ ១៣៣ ០០៩	១៧៥ ៣០៥	+២២,៧៨%	៦៥៦ ៩៧៣	+២០,៩៧%
ចំណាយកម្រៃក្រុមប្រឹក្សាភិបាល	២៥១ ៣៤៧	១ ០០៨ ១៥៣	២៤៧ ៧២៣	១ ០០៨ ៤៨០	៣ ៦២៤	+១,៤៦%	(៣២៧)	-០,០៣%
អំណោយសន្ធាវិទ្យា	៩១០ ៦៥៦	៣ ៦៥២ ៦៤១	៩០៥ ០២៩	៣ ៦៨៤ ៣៧៣	៥ ៦២៧	+០,៦២%	(៣១ ៧៣២)	-០,៨៦%
ចំណាយសម្ភារផ្គត់ផ្គង់ការិយាល័យ	២៧៧ ៨៧៣	១ ១១៤ ៥៤៩	២៤៧ ៥០៤	១ ០០៧ ៥៨៩	៣០ ៣៦៩	+១២,២៧%	១០៦ ៩៦០	+១០,៦២%
ចំណាយលើការកំសាន្ត	១៦៨ ៨៦១	៦៧៧ ៣០១	២៥៧ ២១៥	១ ០៤៧ ១២២	(៨៨ ៣៥៤)	-៣៤,៣៥%	(៣៦៩ ៨២១)	-៣៥,៣២%
ចំណាយជួសជុល និង ថែទាំ	៣០២ ២០១	១ ២១២ ១២៨	២៦១ ០៥៩	១ ០៦២ ៧៧១	៤១ ១៤២	+១៥,៧៦%	១៤៩ ៣៥៧	+១៤,០៥%
ចំណាយទំនាក់ទំនងផ្សេងៗ	១២០ ៨១៣	៤៨៤ ៥៨១	៩៩ ៤៧៦	៤០៤ ៩៦៧	២១ ៣៣៧	+២១,៤៥%	៧៩ ៦១៤	+១៩,៦៦%

បរិយាយ	ឆ្នាំ២០២៥		ឆ្នាំ២០២៤		បម្រែបម្រួល			
	ថ្ងៃទី៣១ ខែធ្នូ ឆ្នាំ២០២៥		ថ្ងៃទី៣១ ខែធ្នូ ឆ្នាំ២០២៤					
	ដុល្លារអាមេរិក	ពាន់រៀល	ដុល្លារអាមេរិក	ពាន់រៀល	ដុល្លារអាមេរិក	%	ពាន់រៀល	%
ចំណាយជំនាញវិជ្ជាជីវៈ	១១៣ ៩២៤	៤៥៦ ៩៤៩	៨៨ ៧៥៣	៣៦១ ៣១៣	២៥ ១៧១	+២៨,៣៦%	៩៥,៦៣៦	+២៦,៤៧%
ចំណាយការធ្វើដំណើរ	៦៩ ០៩៩	២៧៧ ១៥៦	៩៣ ៨១៩	៣៨១ ៩៣៧	(២៤ ៧២០)	-២៦,៣៥%	(១០៤ ៧៨១)	-២៧,៤៣%
ចំណាយពន្ធផ្សេងៗ	៧០ ០៨១	២៨១ ០៩៥	២៣៥ ២២៧	៩៥៧ ៦០៩	(១៦៥ ១៤៦)	-៧០,២១%	(៦៧៦ ៥១៤)	-៧០,៦៥%
ចំណាយផ្សេងៗ	៤៥៧ ៤៧៦	១ ៨៣៤ ៩៣៦	៣៩៨ ៥៧៣	១ ៦២២ ៥៩២	៥៨ ៩០៣	+១៤,៧៨%	២១២ ៣៤៤	+១៣,០៩%
ការលុបចោលនូវភតិសន្យាត្រូវទទួល	០	០	២០៤ ៩០៤	៨៣៤ ១៦៤	(២០៤ ៩០៤)	-១០០,០០%	(៨៣៤ ១៦៤)	-១០០,០០%
ការខាតបង់លើការលក់ ទ្រព្យសម្បត្តិ រោងចក្រ និងបរិក្ខារ	១៨៤ ៩៧៨	៧៤១ ៩៤៧	០	០	១៨៤ ៩៧៨	+១០០,០០%	៧៤១ ៩៤៧	+១០០,០០%
ការខាតបង់ឱនភាពនៃតម្លៃលើទ្រព្យ វិនិយោគ	៤៥ ៩១៣	១៨៤ ១៥៧	០	០	៤៥ ៩១៣	+១០០,០០%	១៨៤ ១៥៧	+១០០,០០%
សរុបចំណាយរដ្ឋបាលទូទៅ	៩ ៩៦៩ ៤៩២	៣៩ ៩៨៧ ៦៣២	៩ ៥៦២ ៥៣៥	៣៨ ៩២៩ ០៨០	៤០៦ ៩៥៧	+៤,២៦%	១ ០៥៨ ៥៥២	+២,៧២%
ការបែងចែកប្រាក់ខាត/(ចំណេញ)ពី កិច្ចព្រមព្រៀងរួម	៥៨៧ ៧៩០	២ ៣៥៧ ៦២៦	៣៤៥ ៥១៨	១ ៤០៦ ៦០៤	២៤២ ២៧២	+៧០,១២%	៩៥១ ០២២	+៦៧,៦១%
សំវិធានធនលើការខាតបង់ឱនភាពនៃ តម្លៃលើទ្រព្យសកម្មហិរញ្ញវត្ថុ	(១០៥ ៣៥០)	(៤២២ ៥៥៨)	(៣២៦ ៨៨៣)	(១ ៣៣០ ៧៤០)	២២១ ៥៣៣	- ៦៧,៧៧%	៩០៨ ១៨២	-៦៨,២៥%
ចំណេញប្រតិបត្តិការ	២៣ ៨៩៩ ៣៦៧	៩៥ ៨៦០ ៣៦២	១៦ ១៣២ ៨៦២	៦៥ ៦៧៦ ៨៨២	៧ ៧៦៦ ៥០៥	+៤៨,១៤%	៣០ ១៨៣ ៤៨០	+៤៥,៩៦%
ចំណូល/(ចំណាយ)ហិរញ្ញវត្ថុសុទ្ធ	២៦៤ ៤៧២	១ ០៦០ ៧៩៧	១៥០ ០៣៣	៦១០ ៧៨៤	១១៤ ៤៣៩	+៧៦,២៨%	៤៥០ ០១៣	+៧៣,៦៨%
ប្រាក់ចំណេញមុនបង់ពន្ធ	២៤ ១៦៣ ៨៣៩	៩៦ ៩២១ ១៥៩	១៦ ២៨២ ៨៩៥	៦៦ ២៨៧ ៦៦៦	៧ ៨៨០ ៩៤៤	+៤៨,៤០%	៣០ ៦៣៣ ៤៩៣	+៤៦,២១%

សម្រាប់ឆ្នាំ២០២៥ ប្រាក់ចំណេញមុនបង់ពន្ធបានកើនឡើងចំនួន ៣០ ៦៣៣ ៤៩៣ ពាន់រៀល (៧ ៨៨០ ៩៤៤ ដុល្លារអាមេរិក) ឬស្មើនឹង +៤៦,២១% បើធៀបនឹង ឆ្នាំ២០២៤។ ការកើនឡើងនេះ គឺដោយសារតែប្រាក់ចំណេញមុនមានការកើនឡើងចំនួន ២៣ ៦៦៣ ៦៩០ ពាន់រៀល (៦ ២៨៥ ២៩៧ ដុល្លារអាមេរិក) ឬស្មើនឹង +២២,៥៥%។

៤. ការវិភាគប្រាក់ចំណេញក្រោយបង់ពន្ធ

ក. ស. ភ. ស្ថិតនៅក្រោមច្បាប់នៃក្រុមហ៊ុនពាណិជ្ជកម្មក្នុងវិស័យពន្ធដារ និងអាករ ដូចនេះ ក. ស. ភ. មានកាតព្វកិច្ចក្នុងការបង់ពន្ធលើប្រាក់ចំណេញប្រចាំឆ្នាំ ក្នុងអត្រា ២០%។ ជាមួយគ្នានេះដែរ ចាប់ពីឆ្នាំ២០១៩ មក ក. ស. ភ. ឈប់ទទួលបានការលើកទឹកចិត្តពន្ធដារក្នុងវិស័យមូលបត្រ បន្ទាប់ពី ក. ស. ភ. ទទួលបានការលើកទឹកចិត្តពន្ធដារ ក្នុងវិស័យមូលបត្រចំនួន ៣ (បី) ឆ្នាំ រួចហើយ (ចាប់ពីឆ្នាំ២០១៦ ដល់ឆ្នាំ២០១៨)។

ដំណាច់ឆ្នាំ២០២៥ គិតត្រឹមថ្ងៃទី៣១ ខែធ្នូ ឆ្នាំ២០២៥ ប្រៀបធៀបនឹងដំណាច់ឆ្នាំ២០២៤ គិតត្រឹមថ្ងៃទី៣១ ខែធ្នូ ឆ្នាំ២០២៤

បរិយាយ	ឆ្នាំ២០២៥		ឆ្នាំ២០២៤		បម្រែបម្រួល			
	ថ្ងៃទី៣១ ខែធ្នូ ឆ្នាំ២០២៥		ថ្ងៃទី៣១ ខែធ្នូ ឆ្នាំ២០២៤					
	ដុល្លារអាមេរិក	ពាន់រៀល	ដុល្លារអាមេរិក	ពាន់រៀល	ដុល្លារអាមេរិក	%	ពាន់រៀល	%
ប្រាក់ចំណេញមុនបង់ពន្ធ (ក)	២៤ ១៦៣ ៨៣៩	៩៦ ៩២១ ១៥៩	១៦ ២៨២ ៨៩៥	៦៦ ២៨៧ ៦៦៦	៧ ៨៨០ ៩៤៤	+៤៨,៤០%	៣០ ៦៣៣ ៤៩៣	+៤៦,២១%
ចំណាយពន្ធលើប្រាក់ចំណេញ(ខ)	៤ ៨២៨ ៨៤៣	១៩ ៣៦៨ ៤៨៩	៣ ៣២៥ ៤៧៨	១៣ ៥៣៨ ០២១	១ ៥០៣ ៣៦៥	+៤៥,២១%	៥ ៨៣០ ៤៦៨	+៤៣,០៧%
ប្រាក់ចំណេញសុទ្ធសម្រាប់ ការិយបរិច្ឆេទ	១៩ ៣៣៤ ៩៩៦	៧៧ ៥៥២ ៦៧០	១២ ៩៥៧ ៤១៧	៥២ ៧៤៩ ៦៤៥	៦ ៣៧៧ ៥៧៩	+៤៩,២២%	២៤ ៨០៣ ០២៥	+៤៧,០២%
លទ្ធផលលម្អិតក្នុងការិយបរិច្ឆេទ	១៩ ៣៧៨ ១៨២	៧៥ ២៧៥ ៦៦៦	១២ ៩៣៧ ០៩៦	៤០ ៣៨៨ ៥៦០	៦ ៤៤១ ០៨៦	+៤៩,៧៩%	៣៤ ៨៨៧ ១០៦	+៤៦,៣៨%
អត្រាពន្ធមធ្យម(ខ)/(ក)	១៩,៩៨%	១៩,៩៨%	២០,៤២%	២០,៤២%				

ក. ស. ភ. ទទួលបានប្រាក់ចំណេញសុទ្ធសម្រាប់ឆ្នាំ២០២៥ ចំនួន ៧៧ ៥៥២ ៦៧០ ពាន់រៀល (១៩ ៣៣៤ ៩៩៦ ដុល្លារអាមេរិក) និងសម្រាប់ឆ្នាំ២០២៤ ចំនួន ៥២ ៧៤៩ ៦៤៥ ពាន់រៀល (១២ ៩៥៧ ៤១៧ ដុល្លារអាមេរិក) ដែលបង្ហាញឱ្យឃើញការកើនឡើងនូវប្រាក់ចំណេញសុទ្ធមានចំនួន ២៤ ៨០៣ ០២៥ ពាន់រៀល (៦ ៣៧៧ ៥៧៩ ដុល្លារអាមេរិក) ឬស្មើនឹង +៤៧,០២%។

៥. ការវិភាគពីកត្តានិងនិន្នាការដែលប៉ះពាល់ដល់ស្ថានភាពនិងលទ្ធផលហិរញ្ញវត្ថុ

៥.១. កម្រិតនៃការជួញដូរក្នុងតំបន់និងជាសកលនិងសកលភាវូបនីយកម្ម

ស្ថានភាពហិរញ្ញវត្ថុ និងលទ្ធផលប្រតិបត្តិការរបស់ ក. ស. ភ. អាស្រ័យលើបរិមាណកុងតឺន័រឆ្លងកាត់ និងសកម្មភាពដឹកជញ្ជូនឆ្លងកាត់កំពង់ផែដែលពឹងផ្អែកលើទំហំពាណិជ្ជកម្មក្នុងស្រុក និងទូទាំងពិភពលោក ព្រមទាំងបរិមាណនៃការនាំចេញ និងការនាំចូលក្នុងតំបន់ដែលត្រូវបានធ្វើប្រតិបត្តិការ។ បរិមាណនៃការជួញដូរក្នុងស្រុក និងទូទាំងពិភពលោក និងបរិមាណនៃការនាំចេញ និងនាំចូលក្នុងស្រុកដែលបានធ្វើប្រតិបត្តិការនេះទទួលរងផលប៉ះពាល់ដោយសារការផ្លាស់ប្តូរលក្ខខណ្ឌសេដ្ឋកិច្ច ហិរញ្ញវត្ថុ និងនយោបាយ ក្នុងតំបន់និងសកលដែលហួសពីការគ្រប់គ្រងរបស់ ក. ស. ភ.។

៥.២. សមត្ថភាពទទួលកុងតឺន័រនៅចំណតផែកុងតឺន័រ LM១៧

ការលើកដាក់ចំបងៗត្រូវបានធ្វើឡើងនៅចំណតផែកុងតឺន័រ LM១៧។ ក. ស. ភ. មានសមត្ថភាពលើកដាក់ទំនិញជាកុងតឺន័រប្រមាណ ៧០០ ០០០ មីត្រីកូប គិតត្រឹមឆ្នាំ២០២៥។ ក. ស. ភ. ដើម្បីឆ្លើយតបនឹងកំណើននាឆ្នាំបន្ទាប់ ក. ស. ភ. មានគម្រោងនឹងបញ្ចប់ការអភិវឌ្ឍហេដ្ឋារចនាសម្ព័ន្ធផែ ដំណាក់កាលទី៤ ដែលនឹងបង្កើនសមត្ថភាពលើកដាក់កុងតឺន័រនៅចំណតផែកុងតឺន័រ LM១៧ បន្ថែមចំនួន ៥០០ ០០០ មីត្រីកូប នៅក្នុងឆ្នាំ២០២៧។

បរិយាយ	សមត្ថភាពលើកដាក់				ផែនការ ឆ្នាំ២០២៥
	ឆ្នាំ២០២២	ឆ្នាំ២០២៣	ឆ្នាំ២០២៤	ឆ្នាំ២០២៥	
ចំណតផែកុងតឺន័រ LM១៧ (TEUs)	៤១៧ ៦៩៦	៣៩៦ ២២៥	៤៨០ ២០០	៦០០ ០២៣	៥២០ ០០០

៥.៣. ប្រសិទ្ធភាពនៃប្រតិបត្តិការ

ដើម្បីបង្កើនប្រសិទ្ធភាពខ្ពស់ក្នុងប្រតិបត្តិការ ក. ស. ភ. មានគោលការណ៍ក្នុងការកាត់បន្ថយចំណាយថ្លៃដើមដោយប្រើធនធានដែលមានស្រាប់ និងការបំពាក់គ្រឿងចក្រលើកដាក់ទំនើបៗសម្រាប់បម្រើឱ្យប្រតិបត្តិការ។ ជាក់ស្តែង ដើម្បីបង្កើនប្រសិទ្ធភាពប្រតិបត្តិការ ក. ស. ភ. បានអនុវត្តនូវវិធានការដូចខាងក្រោម៖

- បន្តបំពាក់គ្រឿងចក្រលើកដាក់ទំនើបៗ ដើម្បីបង្កើនល្បឿននៃការលើកដាក់ទំនិញនិងកាត់បន្ថយការរង់ចាំដោយសារការខូចខាតគ្រឿងចក្រ
- បន្តជម្រុញសមត្ថភាពផ្នែកប្រតិបត្តិការតាមរយៈការបណ្តុះបណ្តាល
- ពង្រីកចំណតផែដើម្បីធានាថានាវាដឹកកុងតឺន័រអាចដឹកជញ្ជូនចេញ-ចូលបានលឿន និងប្រកបដោយប្រសិទ្ធភាព
- ការពង្រីកទីលានស្តុកកុងតឺន័រជំហានទី៤ នៅចំណតផែកុងតឺន័រ LM១៧

- គ្រប់គ្រងទីលានស្តុកកុងតឺន័រឱ្យមានប្រសិទ្ធភាព ដោយកាត់បន្ថយការរក្សាទុកកុងតឺន័រនៅលើទីលានក្នុងរយៈពេលយូរ
- ប្រើប្រាស់ចំណតផែឱ្យមានប្រសិទ្ធភាព ដោយការរៀបចំទីតាំងចូលចតនាវាទៅតាមផែនការច្បាស់លាស់។

៥.៤. តម្លៃ

ក្នុងគោលបំណងដើម្បីរក្សាអតិថិជនដែលមានស្រាប់ និងទាក់ទាញអតិថិជនថ្មី បន្ថែមទៀត ក. ស. ភ. បានផ្តល់តម្លៃអនុគ្រោះលើថ្លៃពន្ធនាវាដល់នាវាទេសចរណ៍ នាវាដឹកជញ្ជូនទំនិញរាយ និងនាវាដឹកជញ្ជូនកុងតឺន័រ និងប្រភេទនាវាដឹកជញ្ជូនទំនិញផ្សេងៗទៀត។ ជាមួយគ្នានេះដែរ ក. ស. ភ. ក៏បានផ្តល់តម្លៃអនុគ្រោះដល់សេវាកម្មលើកដាក់ទំនិញរាយទាំងនៅចំណតផែកុងតឺន័ររបស់ ក. ស. ភ. និងនៅក្រៅចំណតផែរបស់ ក. ស. ភ.។ ក្រៅពីការអនុគ្រោះថ្លៃសេវាកម្មលើកដាក់ទំនិញរាយ ក. ស. ភ. ក៏បានផ្តល់តម្លៃអនុគ្រោះជាកញ្ចប់សម្រាប់សេវាកម្មលើកដាក់កុងតឺន័រ (Stevedore) ដល់ក្រុមហ៊ុនដឹកជញ្ជូនកុងតឺន័រទាំងអស់ ដោយផ្អែកតាមបរិមាណកុងតឺន័រដែលដឹកជញ្ជូនបាន។ នេះមានន័យថា បើនាវាដឹកជញ្ជូនកុងតឺន័ររបស់ក្រុមហ៊ុនណាមួយ ដែលដឹកជញ្ជូនកុងតឺន័របានកាន់តែច្រើន នឹងទទួលបានការបញ្ចុះតម្លៃលើកទឹកចិត្តកាន់តែច្រើន។

៥.៥. ការតភ្ជាប់រវាងផែរណប

ការតភ្ជាប់រវាងផែរណបដើរតួនាទីយ៉ាងសំខាន់ ដែលក្រុមហ៊ុនដឹកជញ្ជូនធ្វើការជ្រើសរើសកំពង់ផែសម្រាប់ការដឹកជញ្ជូនទំនិញ។ ការតភ្ជាប់រវាងផែរណបដែលមានប្រសិទ្ធភាពអាចជំរុញឱ្យ អ្នកដឹកជញ្ជូនកាត់បន្ថយពេលវេលាដឹកជញ្ជូន។ ប្រសិទ្ធភាពចរាចរណ៍រវាងផែរណប អាស្រ័យទៅលើសេវាកម្មផែរណបផ្សេងទៀតដែលគ្រប់គ្រងលើចរាចរណ៍នៃការដឹកជញ្ជូនទំនិញ ព្រោះថាទីតាំងរបស់ ក. ស. ភ. មានអំណោយផលសម្រាប់ការប្រមូលទំនិញដើម្បីដឹកជញ្ជូនតាមផ្លូវទឹក។

៥.៦. ការរំលស់

ការរំលស់កើតឡើងពីការរំលស់ហេដ្ឋារចនាសម្ព័ន្ធ និងសម្ភារកំពង់ផែ រួមទាំងចំណតនាវា អគារឃ្នាំង និងគ្រឿងចក្រលើកដាក់។ ការប៉ាន់ស្មានអាយុកាលប្រើប្រាស់ទ្រព្យសំខាន់ៗមានដូចជា ចំណតនាវា អគារ (១០-៥០ឆ្នាំ) គ្រឿងចក្រគ្រឿងម៉ាស៊ីន (១០-១៥ឆ្នាំ) គ្រឿងសង្ហារឹម និងគ្រឿងបំពាក់ (៥ឆ្នាំ) កុំព្យូទ័រ (៥-១៥ឆ្នាំ) សម្ភារការិយាល័យ និងផ្សេងៗ (៥-១៥ឆ្នាំ) និងយានយន្ត (៨-១៥ឆ្នាំ)។ វិធីសាស្ត្ររំលស់អាយុកាលប្រើប្រាស់ និងតម្លៃកាកសំណល់ត្រូវបានពិនិត្យនៅរៀងរាល់កាលបរិច្ឆេទរាយការណ៍ ហើយត្រូវកែសម្រួលប្រសិនបើសមស្រប។

ខ. កត្តាសំខាន់ៗដែលប៉ះពាល់លើផលចំណេញ

១. ការវិភាគលើលក្ខខណ្ឌនៃតម្រូវការ និងការផ្គត់ផ្គង់

បរិមាណទំនិញឆ្លងកាត់ ក. ស. ភ. ទាក់ទងដោយផ្ទាល់ទៅនឹង កត្តាសេដ្ឋកិច្ចជាតិកំពុង ឬ សកល។ ជាការចាំបាច់ដែល ក. ស. ភ. ត្រូវធ្វើការវិភាគសេដ្ឋកិច្ច និងពាណិជ្ជកម្ម ដើម្បីបានដឹងនូវនិន្នាការ កំណើន ឬការធ្លាក់ចុះនៃតម្រូវការដឹកជញ្ជូន។ នេះជាមូលដ្ឋាន ដើម្បីរៀបចំឆ្លើយតបបានទាន់ពេលវេលា ក៏ដូចជាធ្វើផែនការវិនិយោគហេដ្ឋារចនាសម្ព័ន្ធ ឬក៏បំពាក់គ្រឿងចក្របានសមស្រប។ នេះក៏អាចជួយឱ្យ ក. ស. ភ. ជៀសបានពីការ

វិនិយោគហួសតម្រូវការ ដែលធ្វើឱ្យខាតប្រយោជន៍ពីការប្រើប្រាស់ទុន ឬកប់ទុន ក្នុងករណីដែលតម្រូវការដឹកជញ្ជូន អាចធ្លាក់ចុះ។

២. ការវិភាគពីការឡើងចុះនៃថ្លៃវត្ថុធាតុដើម

ការរក្សាបាននូវភាពប្រកួតប្រជែងខ្ពស់ក្នុងទីផ្សារ ជាកត្តាសំខាន់សម្រាប់និរន្តរភាពនៃការរីកលូតលាស់ របស់ ក. ស. ភ. ក្នុងនោះ គឺគុណភាពសេវាកម្ម និងតម្លៃសេវាកម្មសមរម្យ។ ដើម្បីធានាបាននូវតម្លៃថ្លៃដើមនៃសេវា កម្មប្រកួតប្រជែង ក. ស. ភ. យកចិត្តទុកដាក់លើការគ្រប់គ្រងចំណាយប្រតិបត្តិការមួយចំនួនដូចខាងក្រោម៖

២.១. ចំណាយបៀវត្ស និងអត្ថប្រយោជន៍ផ្សេងៗទៀតលើបុគ្គលិក

ផ្នែកមួយនៃការចំណាយច្រើន គឺទៅលើបៀវត្សបុគ្គលិក និងអត្ថប្រយោជន៍ផ្សេងៗ ដែលស្មើនឹងអត្រា ១៦,៦១% (អត្រា ៥,៩១% ជាបៀវត្សបុគ្គលិកផ្នែកប្រតិបត្តិការ និងអត្រា ១០,៧០% ជាបៀវត្សបុគ្គលិកផ្នែករដ្ឋបាល និងអត្ថប្រយោជន៍ផ្សេងៗ) ធៀបនឹងចំណូលសរុបពីផលអាជីវកម្ម និងសេវាកម្មក្នុងឆ្នាំ២០២៥ ដែលបានកត់ត្រា ជាចំណាយថ្លៃដើមនៃសេវាកម្ម និងចំណាយរដ្ឋបាលទូទៅ។ ទោះជាយ៉ាងណាក. ស. ភ. បានរៀបចំផែនការ ធនធានមនុស្សត្រឹមត្រូវតាមទំហំការងារ និងការរៀបចំប្រាក់បៀវត្ស យោងតាមបរិមាណកុងតឺន័រឆ្លងកាត់ (ធីអ៊ីយូ) ដែលជួយឱ្យការចំណាយលើបុគ្គលិកមិនមានការប៉ះពាល់ខ្លាំងលើប្រាក់ចំណេញ។

២.២. ចំណាយថ្លៃដងយោង

ចំណាយថ្លៃដើមនៃសេវាកម្មដ៏ធំមួយផ្នែកទៀត គឺចំណាយថ្លៃដងយោងដែលស្មើនឹង ៩,៨០% បើធៀបទៅនឹង ចំណូលសរុបពីផលអាជីវកម្ម និងសេវាកម្មក្នុងឆ្នាំ២០២៥។ ក. ស. ភ. បានចុះកិច្ចសន្យាជាមួយក្រុមហ៊ុនដៃគូ អាជីវកម្មក្នុងការប្រើប្រាស់ដងយោងសម្រាប់សេវាកម្មលើកដាក់លើស្ពានដែក និងបែងចែកប្រាក់ចំណូលជាមួយ ក្រុមហ៊ុនដៃគូទៅតាមកិច្ចសន្យាជាក់ស្តែង។ ក. ស. ភ. រំពឹងថាចំណាយថ្លៃដងយោងនឹងបន្តកើនឡើង ព្រោះកំណើន បរិមាណទំនិញឆ្លងកាត់ត្រូវបានព្យាករណ៍ថាបន្តឡើងខ្ពស់ក្នុងពេលខាងមុខ។

៣. កាតព្វកិច្ចពន្ធផ្សេងៗ

ក. ស. ភ. ស្ថិតក្រោមច្បាប់សហគ្រាសពាណិជ្ជកម្មដែលពាក់ព័ន្ធនឹងបញ្ហាពន្ធដារ។ ក. ស. ភ. ស្ថិតនៅក្រោម របបស្វ័យប្រកាស និងចាត់ទុកជាអ្នកជាប់ពន្ធនៃចំណេះការបង់ពន្ធ។ ដូចនេះ ក. ស. ភ. មានកាតព្វកិច្ចបង់ពន្ធ និង អាករតាមការកំណត់នៃច្បាប់ និងបទប្បញ្ញត្តិជាធរមាន។

៣.១. ពន្ធលើប្រាក់ចំណេញ

ក. ស. ភ. មានកាតព្វកិច្ចបង់ពន្ធលើប្រាក់ចំណេញក្នុងអត្រា ២០% ដោយបង់ប្រាក់រំដោះពន្ធលើប្រាក់ ចំណេញ ១% នៃផលរបរប្រចាំខែ។ ប្រាក់រំដោះពន្ធលើប្រាក់ចំណេញ ១% ប្រចាំខែនឹងត្រូវទូទាត់កាត់កងជាមួយ ពន្ធលើប្រាក់ចំណេញ ២០% នៃចុងឆ្នាំសារពើពន្ធនីមួយៗ។ ក. ស. ភ. ធ្វើការបោះផ្សាយលក់មូលបត្រកម្មសិទ្ធិនៅ ថ្ងៃទី៩ ខែធ្នូ ឆ្នាំ២០១៥។ យោងតាមអនុក្រឹត្យលេខ ០១ អនក្រ.បក ចុះថ្ងៃទី៨ ខែមករា ឆ្នាំ២០១៥ ស្តីពីការ លើកទឹកចិត្តពន្ធដារក្នុងវិស័យមូលបត្រ សហគ្រាសបោះផ្សាយលក់មូលបត្រកម្មសិទ្ធិទទួលបានការលើកទឹកចិត្ត ដោយបន្ថយពន្ធលើប្រាក់ចំណេញចំនួន ៥០% នៃពន្ធលើប្រាក់ចំណេញត្រូវបង់សម្រាប់រយៈពេល ៣ឆ្នាំគិតចាប់ពី

ថ្ងៃដែល អនុក្រឹត្យនេះចូលជាធរមាន។ ជាមួយគ្នានេះដែរ ចាប់ពីឆ្នាំ២០១៩ មក ក. ស. ភ. ឈប់ទទួលបានការលើកទឹកចិត្តពន្ធដារក្នុងវិស័យមូលបត្រ ដូចនេះ ក. ស. ភ. នឹងអនុវត្តកាតព្វកិច្ចពន្ធលើប្រាក់ចំណេញដូចធម្មតាវិញ។

៣.២. អាករលើតម្លៃបន្ថែម

ក. ស. ភ. ជាក្រុមហ៊ុនដែលចុះបញ្ជីអាករលើតម្លៃបន្ថែម។ ក. ស. ភ. បានគិតអាករលើតម្លៃបន្ថែមតាមអត្រា១០% នៃចំនួនទឹកប្រាក់លើវិក្កយបត្រពេលដែលចេញវិក្កយបត្រទៅអតិថិជន។ ក. ស. ភ. ជាភ្នាក់ងារប្រមូលពន្ធនេះជូនរាជរដ្ឋាភិបាល ព្រោះនេះជាអាករលើធាតុចេញរបស់ ក. ស. ភ.។ អាករលើធាតុចេញនេះ នឹងត្រូវកាត់កងជាមួយអាករលើធាតុចូល ១០% នៅពេលដែល ក. ស. ភ. បង់ប្រាក់ទៅអ្នកផ្គត់ផ្គង់សម្រាប់ការទិញ។

៣.៣. ពន្ធកាត់ទុកលើចំណូលការប្រាក់

ក. ស. ភ. មានកាតព្វកិច្ចបង់ពន្ធកាត់ទុកលើចំណូលការប្រាក់តាមអត្រា ៤% លើបញ្ជីទូទៅ និង ៦% លើបញ្ជីមានកាលកំណត់។ បច្ចុប្បន្ន ក. ស. ភ. មានបញ្ជីមានកាលកំណត់នៅធនាគារពាណិជ្ជកម្មក្រៅប្រទេសនៃកម្ពុជា (FTB) ។

៣.៤. ពន្ធនាំចូល

ក. ស. ភ. មានកាតព្វកិច្ចបង់ពន្ធនាំចូលលើសម្ភារ និងវត្ថុធាតុដើមតាមអត្រាចន្លោះពី ៧% ទៅ ៣៥% អាស្រ័យលើប្រភេទទំនិញនីមួយៗ ដែលកំណត់ដោយអគ្គនាយកដ្ឋានគយ និងរដ្ឋាករ។ យោងតាមគម្រោងអភិវឌ្ឍន៍ហេដ្ឋារចនាសម្ព័ន្ធផែងដំណាក់កាលបន្ទាប់នៅចំណតផ្ទៃក្នុងតំបន់ LM១៧ នៅឆ្នាំ២០២២ ក. ស. ភ. នឹងគ្រោងនាំចូលគ្រឿងចក្រលើកដាក់កុងតឺន័រ ដូចនេះចំណាយលើពន្ធនាំចូលនឹងមានការកើនឡើង។

គ. ការប្រែប្រួលសំខាន់ៗលើការលក់ និងចំណូល

ចំណូលសំខាន់របស់ ក. ស. ភ. រួមមានប្រាក់ចំណូលពីការលើកដាក់ក្រោមដងយោង (Stevedoring) ការលើកដាក់នៅទីលាន (LOLO) និងចំណូលកិច្ចការផែដែលពាក់ព័ន្ធនឹងការដឹកជញ្ជូនកុងតឺន័រ ដែលស្មើប្រមាណ ៩៣% ធៀបនឹងចំណូលសរុបពីផលអាជីវកម្ម និងសេវាកម្មក្នុងឆ្នាំ២០២៥។ កត្តាសំខាន់នៃការកើនឡើងប្រាក់ចំណូល គឺបានមកពីកំណើនចំនួនកុងតឺន័រ ទំនិញរាយ នាវាឆ្លងកាត់ និងចំណុះនាវា ស្របតាមការលូតលាស់វិស័យសំណង់ វិស័យកសិកម្ម វិស័យពាណិជ្ជកម្ម និងវិស័យឧស្សាហកម្មវាយនភណ្ឌ (សម្លៀកបំពាក់ និងស្បែកជើង)។ ជាមួយគ្នានេះដែរ ការដាក់ឱ្យដំណើរការនូវកំពង់ផែមេ **កែម៉ែប** ប្រទេសវៀតណាម ក៏ជាប្រភពនៃកំណើនបរិមាណកុងតឺន័រឆ្លងកាត់ ក. ស. ភ. ផងដែរ។ ជាក់ស្តែង ការដឹកជញ្ជូនឆ្លងកាត់ ក. ស. ភ. ទៅកាន់កំពង់ផែមេ **កែម៉ែប** មានការចំណេញពេលវេលាដោយដឹកជញ្ជូនផ្ទាល់ទៅកាន់ប្រទេសក្នុងតំបន់ប៉ាស៊ីហ្វិកប៉ែកខាងកើត និងសហរដ្ឋអាមេរិកប៉ែកខាងលិច។

ឃ. ផលប៉ះពាល់នៃការប្តូររូបិយបណ្ណ អត្រាការប្រាក់ និងថ្លៃទំនិញ

១. ផលប៉ះពាល់ពីអត្រាប្តូរប្រាក់

ក. ស. ភ. បានកត់ត្រាបញ្ជីគណនេយ្យ ដោយប្រើប្រាស់រូបិយបណ្ណដុល្លារអាមេរិក ដោយសារចំណូលពីប្រតិបត្តិការអាជីវកម្ម និងសេវាកម្មភាគច្រើនជាប្រាក់ដុល្លារអាមេរិក និងការទូទាត់លើការងារជួសជុលគ្រឿងចក្រធំៗ

ប្រេងឥន្ធនៈ និងចំណាយផ្សេងៗមួយចំនួនទៀត ក៏ជាប្រាក់ដុល្លារអាមេរិកដែរ លើកលែងតែការចំណាយលើប្រាក់ បៀវត្ស និងការបង់ពន្ធ។ ហេតុដូច្នេះនេះផលប៉ះពាល់ពីអត្រាប្តូរប្រាក់សម្រាប់ ក. ស. ភ. គឺមានកម្រិតអប្បបរមា។

២. ផលប៉ះពាល់ពីអត្រាការប្រាក់

ក. ស. ភ. មិនបានកត់ត្រាបំណុលហិរញ្ញវត្ថុ ដែលមានអត្រាការប្រាក់ថេរតាមតម្លៃទីផ្សារ ដោយសារភាព លម្អៀងត្រូវបានបញ្ចូលក្នុងរបាយការណ៍ចំណេញ ឬខាតនោះទេ ហើយ ក. ស. ភ. ក៏ពុំមានឧបករណ៍ហិរញ្ញវត្ថុដើរ វេទីវ នាចុងការិយបរិច្ឆេទនេះដែរ។ ដូច្នេះ ការផ្លាស់ប្តូរអត្រាការប្រាក់នាចុងការិយបរិច្ឆេទ ពុំមានផលប៉ះពាល់ដល់ ប្រាក់ចំណេញ ឬខាតរបស់ ក. ស. ភ. ឡើយ។

៣. ផលប៉ះពាល់ពីការប្រែប្រួលតម្លៃប្រេងឥន្ធនៈ

ប្រតិបត្តិការរបស់ ក. ស. ភ. ពឹងផ្អែកយ៉ាងខ្លាំងទៅលើគ្រឿងចក្រ ដែលមានតម្រូវការប្រើប្រាស់ប្រេងឥន្ធនៈ ខ្ពស់ ដូចនេះការប្រែប្រួលតម្លៃប្រេងឥន្ធនៈ នឹងប៉ះពាល់ដល់ថ្លៃដើមសេវាកម្ម។ អាស្រ័យហេតុនេះ ក. ស. ភ. បាន ពង្រឹងការគ្រប់គ្រងលើចំណាយប្រតិបត្តិការតាមរយៈការបង្កើនប្រសិទ្ធភាពការងារលើកដាក់ ការរៀបចំទីលានស្តុក កុងតឺន័រ ដែលអាចកាត់បន្ថយការលើកដាក់ និងការចល័តគ្រឿងចក្រច្រើនដែលមិនចាំបាច់។ ជាមួយគ្នានេះដែរ ក. ស. ភ. បានបំពាក់គ្រឿងចក្រទំនើបៗក្នុងការលើកដាក់ដែលប្រើប្រាស់ថាមពលអគ្គិសនីជំនួសវិញ។

១. ផលប៉ះពាល់ពីអតិផរណា

កំណើននៃអត្រាអតិផរណាអាចមានផលប៉ះពាល់ដល់ការចំណាយ និងការវិនិយោគរបស់ ក. ស. ភ. ព្រោះ តម្លៃទំនិញមានការកើនឡើង ហើយអំណាចទិញបានថយចុះ។

២. គោលនយោបាយសេដ្ឋកិច្ច សារពើពន្ធ និងរូបិយវត្ថុរបស់រាជរដ្ឋាភិបាល

ក. ស. ភ. បាននិងកំពុងទទួលផលពីគោលនយោបាយសំខាន់ៗរបស់រាជរដ្ឋាភិបាល ដែលក្នុងនោះរួមមាន ដូចខាងក្រោម៖

- ❖ គោលនយោបាយស្តីពីការជំរុញការនាំចេញអង្ករបាននិងកំពុងផ្តល់ផលវិជ្ជមានដល់កំណើននៃការនាំចេញ ផលិតផលនេះតាម ក.ស.ភ.
- ❖ គោលនយោបាយក្នុងការអនុគ្រោះពន្ធលើការនាំចូលឧបករណ៍/គ្រឿងចក្រកសិកម្ម នាំឱ្យមានការវិនិយោគ ខ្លាំងលើវិស័យកសិកម្ម
- ❖ កិច្ចខិតខំប្រឹងប្រែងរបស់រាជរដ្ឋាភិបាលក្នុងការស្វែងរកការអនុគ្រោះពន្ធ និងកូតាពីប្រទេសជាដៃគូ បាន និងកំពុងជំរុញឱ្យមានការនាំចេញខ្ពស់
- ❖ ការរៀបចំឱ្យមានតំបន់សេដ្ឋកិច្ចពិសេស និងភស្តុភារគយមានដែនកំណត់ បាននិងកំពុងទាក់ទាញឱ្យមាន ការវិនិយោគដោយផ្ទាល់ពីបរទេស
- ❖ គោលនយោបាយឧស្សាហកម្មកម្ពុជាឆ្នាំ ២០១៥-២០២៥ បាននិងកំពុងទាក់ទាញវិនិយោគិនឱ្យមានវិនិយោគ នៅប្រទេសកម្ពុជា និងការបង្កើតរោងចក្រផ្ទេរចំណេះដឹងសហគ្រាសជូនតូច និងមធ្យម

- ❖ គោលនយោបាយរបស់រាជរដ្ឋាភិបាលជំរុញការដឹកជញ្ជូនតាមផ្លូវទឹក
- ❖ ធនាគារជាតិនៃកម្ពុជា បាននិងកំពុងបន្តអនុវត្តគោលនយោបាយរូបិយវត្ថុតឹងរឹង និងអត្រាប្តូរប្រាក់សេរី ដែលមានការគ្រប់គ្រង។ គោលនយោបាយនេះ បាននិងកំពុងរួមចំណែកក្នុងការបង្កើនទំនុកចិត្តសាធារណៈ ក្នុងបរិស្ថានម៉ាក្រូសេដ្ឋកិច្ចនៃប្រទេសកម្ពុជា និងជំរុញការធ្វើអាជីវកម្មពីវិស័យឯកជន
- ❖ ការលើកទឹកចិត្តពន្ធដារក្នុងវិស័យមូលបត្រដល់សហគ្រាសបោះផ្សាយលក់មូលបត្រនៅកម្ពុជា បាននិង កំពុងជម្រុញឱ្យក្រុមហ៊ុនឯកជន និងសហគ្រាសរដ្ឋចូលទីផ្សារមូលបត្រកាន់តែច្រើន ដែលចូលរួមចំណែក ក្នុងការអភិវឌ្ឍសេដ្ឋកិច្ចជាតិ។

ផ្នែកទី ៩

ព័ត៌មានចាំបាច់ផ្សេងទៀត សម្រាប់ការការពារវិនិយោគិន

សម្រាប់ឆ្នាំ២០២៥ ក. ស. ភ. មានព័ត៌មានចាំបាច់សម្រាប់ការពារវិនិយោគិនដូចខាងក្រោម៖

- បានអនុញ្ញាតឱ្យ ក. ស. ភ. បន្តនីតិវិធីជាមួយគណៈកម្មការអន្តរក្រសួងពាក់ព័ន្ធនឹងសំណើរបស់ក្រុមហ៊ុន ចៀន ឈឹង ថៃ គ្រប លើការស្នើសុំផ្ទេរសិទ្ធិជួលអចិន្ត្រៃយ៍នៃអចលនវត្ថុ ពីគល់ស្ថានប្រោយចង្វារមកដល់ផ្សារក្រី របស់ ក. ស. ភ. ដែលគ្រោងរៀបចំបង្កើតនៅពេលខាងមុខ
- បានពិនិត្យ និងសម្រេចលើការផ្ទេរកិច្ចសន្យាជួលដីទីលានស្តុកសំបកកុងតឺន័រ ICD និងកិច្ចសន្យាបំពេញបន្ថែម របស់ ក. ស. ភ. ដូចខាងក្រោម ៖
 - + ឱ្យ ក. ស. ភ. ត្រូវរៀបចំធ្វើលិខិតស្នើសុំការពិនិត្យ និងឯកភាពពីក្រសួងសាធារណការ និង ដឹកជញ្ជូន រួចបន្តនីតិវិធីស្នើសុំទៅក្រសួងសេដ្ឋកិច្ច និងហិរញ្ញវត្ថុ លើសំណើសុំផ្ទេរកិច្ចសន្យាជួលទីលានស្តុក សំបកកុងតឺន័រ ICD របស់ ក. ស. ភ. ឱ្យទៅ លោកស្រី នូវ គន្ធា ប្រធានក្រុមប្រឹក្សាភិបាល ក្រុមហ៊ុន យុនណាន សេងម៉ៅ អ៊ិនវេសមិន (ខេមបូឌា) ឯ.ក ដើម្បីជាមូលដ្ឋានលើកយោបល់គោរពស្នើសុំការពិនិត្យ និងសម្រេចដ៏ខ្ពង់ខ្ពស់ពីរាជរដ្ឋាភិបាល។ ក្រោយពីទទួលបានការសម្រេចដ៏ខ្ពង់ខ្ពស់ពីរាជរដ្ឋាភិបាល ក. ស. ភ. ត្រូវរៀបចំកិច្ចសន្យាថ្មី ដោយផ្អែកលើខ្លឹមសារនៃកិច្ចសន្យាចាស់ ហើយកិច្ចសន្យាថ្មីនេះត្រូវ មានការឯកភាពពីក្រសួងអាណាព្យាបាលទាំងពីរ
 - + សម្រេចឱ្យ ក. ស. ភ. អនុញ្ញាតឱ្យក្រុមហ៊ុន យុនណា សេងម៉ៅ អ៊ិនវេសមិន (ខេមបូឌា) ឯ.ក បង់ទឹកប្រាក់ ដែលនៅជំពាក់ ក. ស. ភ. ចំនួន ២ ០១៩ ៦៥៦ ដុល្លារអាមេរិក ជាពីរដំណាក់កាល គឺដំណាក់កាល ទី១. ទឹកប្រាក់ចំនួន ១ ០១៩ ៦៥៦ ដុល្លារអាមេរិក ស្នើសុំទូទាត់នៅខែសីហា ឆ្នាំ២០២៥។ ដោយឡែក ដំណាក់កាលទី២. ទឹកប្រាក់ចំនួន ១ ០០០ ០០០ ដុល្លារអាមេរិក ទៀត ក្រុមហ៊ុនត្រូវបន្តចាប់ផ្តើមបង់ជូន ក. ស. ភ. ចាប់ពីខែធ្នូ ឆ្នាំ២០២៥
 - + សម្រេចអនុញ្ញាតជាគោលការណ៍ឱ្យ ក. ស. ភ. ជួលសេវាមេធាវី ក្នុងការប្រឹក្សាយោបល់ និងរៀបចំកិច្ចសន្យា ជួលទីលានស្តុកទុកសំបកកុងតឺន័រ ICD ។
- បានពិនិត្យ និងសម្រេចអនុញ្ញាតជាគោលការណ៍ឱ្យ ក. ស. ភ. ដាក់ទុនដំបូងចំនួន ២ ៥០០ ០០០ ដុល្លារអាមេរិក ទៅក្នុងក្រុមហ៊ុន ហ្វូណានតេដា អ៊ិនឡេន វ៉េធីវេយ អេន ឡូជីស្ទិក ឯ.ក នៅឆ្នាំ២០២៥
- បានពិនិត្យ និងសម្រេចអនុញ្ញាតជាគោលការណ៍ឱ្យ ក. ស. ភ. ធ្វើការកែសម្រួលផែនការអភិវឌ្ឍន៍ហេដ្ឋារចនា- សម្ព័ន្ធផែ និងបំពាក់ឧបករណ៍ឆ្នាំ២០២៥ របស់ ក. ស. ភ. ដោយធ្វើការកែសម្រួលពីគម្រោងនានាចំនួន ២៣ គម្រោង មកធ្វើការបញ្ជាទិញថវិកា RTG ចំនួន ៤ គ្រឿងបន្ថែមទៀត
- បានពិនិត្យ និងសម្រេចអនុញ្ញាតជាគោលការណ៍ ឱ្យ ក. ស. ភ. ប្រើប្រាស់ថវិការបស់ ក. ស. ភ. ក្នុងការបំពាក់ ដងយោង Fixed Cargo Crane (FCC) ចំនួន ២ គ្រឿង នៅលើស្ថានផែនដំហានទី៤ ដំណាក់កាលទី៣ នៃ ចំណតផែកុងតឺន័រ LM១៧
- បានពិនិត្យ និងសម្រេចឱ្យ ក. ស. ភ. ត្រូវបន្តសហការ និងជំរុញឱ្យក្រុមហ៊ុន Phuoc Tao Logistics Cooperation ធ្វើការទូទាត់ទឹកប្រាក់ចំនួន ៨៤ ៧៩៦,១៤ ដុល្លារអាមេរិក មកជូនមក ក. ស. ភ. ឱ្យស្របតាមកិច្ចសន្យា ដែល

មានជាធរមាន រវាងក្រុមហ៊ុន Phuoc Tao Logistics Cooperation និង ក. ស. ភ. ដោយមិនអនុញ្ញាតឱ្យក្រុមហ៊ុន បង់ជាដំណាក់កាល ឬ ក. ស. ភ. បញ្ចុះតម្លៃសេវាកម្មណាមួយរបស់ ក. ស. ភ. ជូនក្រុមហ៊ុននោះឡើយ

- បានពិនិត្យ និងសម្រេចអនុញ្ញាតជាគោលការណ៍ឱ្យ ក. ស. ភ. ជម្រះនូវចលនាវត្ថុចាស់ៗ ដែលប្រើប្រាស់លែងកើត និងខ្លះបាត់បង់រូបរាង ចេញពីបញ្ជីសារពើភណ្ឌទ្រព្យសម្បត្តិរដ្ឋ របស់ ក.ស.ភ. ដោយ ក. ស. ភ. ត្រូវរៀបចំ បង្កើតគណៈកម្មការក្នុងការសិក្សា រៀបចំ និងពិនិត្យវាយតម្លៃលម្អិតបន្ថែម។
- បានអនុម័តរបាយការណ៍ហិរញ្ញវត្ថុប្រចាំឆ្នាំ២០២៤ របស់ ក. ស. ភ. ដែលបានធ្វើសវនកម្ម ដោយសវនករឯករាជ្យ KPMG
- បានសម្រេចអនុញ្ញាតឱ្យ ក. ស. ភ. ធ្វើការបែងចែក : ទី១. ប្រាក់ថ្លៃឯសរសើរជូនបុគ្គលិក ក. ស. ភ. ប្រចាំឆ្នាំ ២០២៤ ស្មើនឹងចំនួន ៣ ខែនៃប្រាក់បៀវត្ស សរុបជាមធ្យមប្រចាំឆ្នាំ ដោយត្រូវបើកជូនបុគ្គលិកនៅថ្ងៃទី១១ ខែមេសាឆ្នាំ២០២៥ ជាមួយប្រាក់បៀវត្សសប្តាហ៍ទី២ នៃខែមេសាឆ្នាំ២០២៥ ខាងមុខនេះ និងទី២. ប្រាក់ចំណេញ ចូលមូលនិធិនានាប្រចាំឆ្នាំ២០២៤

- បានសម្រេច ៖

- + បែងចែកភាគលាភប្រចាំឆ្នាំ២០២៤ ជូនភាគហ៊ុនិកមានសិទ្ធិបោះឆ្នោតប្រភេទ “ក” ចំនួន ៦,៧៥% នៃ តម្លៃ IPO (៥ ១២០ រៀល) ស្មើនឹងទឹកប្រាក់សរុបចំនួន ១ ៤២៩ ៧០៣ ៣០៩ (មួយប៊ីលាន បួនរយ ម្ភៃប្រាំបួនលាន ប្រាំពីររយបីពាន់ បីរយប្រាំបួន) រៀល និងភាគហ៊ុនិកមានសិទ្ធិបោះឆ្នោតប្រភេទ “ខ” ចំនួន ៣ ២០០ ០០០ ០០០ (បីប៊ីលាន ពីររយលាន) រៀល ដោយក្នុងនោះ ក. ស. ភ. ត្រូវរៀបចំដាក់ឆ្លង មហាសន្និបាតភាគហ៊ុនិកប្រចាំឆ្នាំរបស់ ក. ស. ភ. ដើម្បីបោះឆ្នោតអនុម័ត។
- + កំណត់ភាគលាភក្នុងមួយឯកតាមូលបត្រកម្មសិទ្ធិសរុប (Dividend per share) ដល់ភាគហ៊ុនិកមាន សិទ្ធិបោះឆ្នោតប្រភេទ “ក” និងប្រភេទ “ខ” មានចំនួនសរុប ២២៣,៨៣ រៀល ក្នុងនោះ ៖
 - ភាគលាភក្នុងមួយឯកតាមូលបត្រកម្មសិទ្ធិ សម្រាប់ភាគហ៊ុនិកប្រភេទ “ក” មានចំនួន ៣៤៥,៦០ រៀល
 - ភាគលាភក្នុងមួយឯកតាមូលបត្រកម្មសិទ្ធិ សម្រាប់ភាគហ៊ុនិកប្រភេទ “ខ” មានចំនួន ១៩៣,៣៨ រៀល

- បានសម្រេចអនុញ្ញាតឱ្យ ក. ស. ភ. ធ្វើការរៀបចំ និងដំណើរការមហាសន្និបាតភាគហ៊ុនិកលើកទី ១០ របស់ ក. ស. ភ. កំណត់ដូចខាងក្រោម ៖

- + កាលបរិច្ឆេទប្រារព្ធមហាសន្និបាតភាគហ៊ុនិកលើកទី១០ របស់ ក. ស. ភ. : ថ្ងៃសុក្រ ទី៩ ខែឧសភា ឆ្នាំ២០២៥ វេលាម៉ោង ៨ : ០០ នាទីព្រឹក
- + កាលបរិច្ឆេទកំណត់ទុក (Record Date): ថ្ងៃទី៧ ខែមេសា ឆ្នាំ២០២៥
- + ទីកន្លែងនៃមហាសន្និបាតភាគហ៊ុនិកលើកទី ១០ របស់ ក. ស. ភ. : ស្ថានីយអ្នកដំណើរ និងទេសចរ នៃ ចំណតផែពហុបំណង TSM ស្ថិតនៅតំបន់ព្រះស៊ីសុវត្ថិ សង្កាត់ស្រះចក ខណ្ឌដូនពេញ រាជធានីភ្នំពេញ
- + របៀបវារៈនៃមហាសន្និបាតភាគហ៊ុនិកលើកទី ១០ របស់ ក. ស. ភ. រួមមាន : ទី១. របាយការណ៍ស្តីពី លទ្ធផលការងារប្រចាំឆ្នាំ២០២៤ និងការលើកទិសដៅការងារអនុវត្តបន្តឆ្នាំ២០២៥, ទី២. សំណើសុំពិនិត្យ និងអនុម័តលើការបែងចែកភាគលាភជូនភាគហ៊ុនិក សម្រាប់ឆ្នាំ២០២៤ និងទី៣. ការបោះឆ្នោតជ្រើសរើស

អភិបាលឯករាជ្យ និងអភិបាលមិនប្រតិបត្តិតំណាងភាគហ៊ុនិកឯកជន សម្រាប់អាណត្តិទី៩ នៃក្រុមប្រឹក្សា-
ភិបាល ក. ស. ក. ។

- បានសម្រេចកំណត់លក្ខខណ្ឌ និងគុណវុឌ្ឍិនៃការជ្រើសរើសអភិបាលឯករាជ្យ និងអភិបាលមិនប្រតិបត្តិ តំណាងភាគហ៊ុនិកឯកជន សម្រាប់អាណត្តិទី៩ នៃក្រុមប្រឹក្សាភិបាល ក. ស. ក. និងបានសម្រេចកំណត់យក ចំនួនភាគរយនៃការកាន់កាប់មូលបត្រកម្មសិទ្ធិយ៉ាងតិចចំនួន ១% នៃមូលបត្រកម្មសិទ្ធិដែលមានសិទ្ធិបោះឆ្នោត សរុបរបស់ ក. ស. ក. ដែលមានសិទ្ធិឈរឈ្មោះ ឬចាត់តំណាងឱ្យឈរឈ្មោះជាបេក្ខជនអភិបាលមិនប្រតិបត្តិ តំណាងភាគហ៊ុនិកឯកជន។
- បានសម្រេចអនុញ្ញាតឱ្យ ក. ស. ក. បន្តធ្វើការសិក្សាឱ្យបានលម្អិតគ្រប់ជ្រុងជ្រោយទាំងផលប៉ះពាល់ និងទាំង ផលសេដ្ឋកិច្ចដែលទទួលបានជាមួយក្រុមហ៊ុន MSC មុននឹងចុះកិច្ចព្រមព្រៀងសហការវិនិយោគលើគម្រោង បង្កើតផែស្ងួត (Dry Port)។
- បានពិនិត្យ និងសម្រេចអនុម័តរបាយការណ៍លទ្ធផលអាជីវកម្ម និងសេវាកម្ម ប្រចាំត្រីមាសទី១ ឆ្នាំ២០២៥ របស់ ក. ស. ក.
- បានពិនិត្យ និងសម្រេចជ្រើសរើសយកបេក្ខជនចំនួន ៥ រូប ដើម្បីដាក់ជូនភាគហ៊ុនិកមានសិទ្ធិបោះឆ្នោត ធ្វើការ បោះឆ្នោតជ្រើសរើសជាអភិបាលឯករាជ្យ និងអភិបាលមិនប្រតិបត្តិតំណាងភាគហ៊ុនិកឯកជន សម្រាប់អាណត្តិទី៩ នៃក្រុមប្រឹក្សាភិបាល ក. ស. ក. នៅក្នុងមហាសន្និបាតភាគហ៊ុនិកលើកទី១០ របស់ ក. ស. ក. នាថ្ងៃទី៩ ខែឧសភា ឆ្នាំ២០២៥ ដែលមានរាយនាមដូចខាងក្រោម ៖
 - ក. បេក្ខជនឈរឈ្មោះជាអភិបាលឯករាជ្យ
 - លោកស្រី LAY RACHANA
 - លោក LIM AUN
 - លោក NAM CHANNTRY
 - ខ. បេក្ខជនឈរឈ្មោះជាអភិបាលមិនប្រតិបត្តិតំណាងភាគហ៊ុនិកឯកជន
 - លោកស្រី POK PHEAKDEY ជាបេក្ខជនតំណាងក្រុមហ៊ុន MEKONG STRATEGIC CAPITAL
 - លោក KHOY SATHYA ជាបេក្ខជនតំណាងលោកស្រី CHHEAN MUYKHIM ។
- បានគាំទ្រ ក. ស. ក. ក្នុងការចូលរួមវិនិយោគគម្រោងព្រែកដឹកហូណានតេជោកំណត់ទី២ (SPC២) និង អនុញ្ញាតជាគោលការណ៍ឱ្យ ក. ស. ក. ស្នើសុំឥណទានផ្ទាល់ពីក្រសួងសេដ្ឋកិច្ច និងហិរញ្ញវត្ថុ សម្រាប់ប្រើប្រាស់ ចូលរួមទុនវិនិយោគក្នុងក្រុមហ៊ុនហូណានតេជោខុសចល-អ៊ីនឡេន រ៉ែធើវេយ ឯ.ក (FTCIW) លើការងារសាងសង់ ព្រែកដឹកហូណានតេជោក្នុងកំណត់ទី២ (SPC២)
- បានទទួលជ្រាបអំពីការតែងតាំងសមាសភាពក្រុមប្រឹក្សាភិបាល ក. ស. ក. អាណត្តិទី៩ ដោយរាជរដ្ឋាភិបាលកម្ពុជា
- បានអនុម័តរបាយការណ៍លទ្ធផលអាជីវកម្ម សេវាកម្ម និងហិរញ្ញវត្ថុ សម្រាប់រយៈពេល ៥ខែ ដើមឆ្នាំ២០២៥ របស់ ក. ស. ក.

- បានសម្រេចអនុម័តលើលទ្ធផលការងារអាជីវកម្ម សេវាកម្ម និងហិរញ្ញវត្ថុ សម្រាប់រយៈពេល ៩ ខែដើមឆ្នាំ២០២៥ និងប៉ាន់ស្មានប្រចាំឆ្នាំ២០២៥ និងគម្រោងផែនការប្រចាំឆ្នាំ២០២៦ របស់ ក. ស. ភ. ដោយ ក. ស. ភ. ត្រូវស្នើសុំការពិនិត្យ និងអនុម័តយល់ព្រមពីក្រសួងអាណាព្យាបាលទាំងពីរ រួមមាន ក្រសួងសាធារណការ និងដឹកជញ្ជូន និងក្រសួងសេដ្ឋកិច្ច និងហិរញ្ញវត្ថុ
- បានសម្រេចអនុម័តលើគម្រោងផែនការលទ្ធកម្មប្រចាំឆ្នាំ២០២៦ របស់ ក. ស. ភ. ដោយ ក. ស. ភ. ត្រូវបន្តនីតិវិធីគោរពស្នើសុំការអនុម័តយល់ព្រមពីក្រសួងសេដ្ឋកិច្ច និងហិរញ្ញវត្ថុ
- បានសម្រេចអនុញ្ញាតឱ្យ ក. ស. ភ. ជម្រះនូវអចលនទ្រព្យក្នុងនោះរួមមាន រថយន្តបម្រើការងាររដ្ឋបាល គ្រឿងចក្រសំណង់ និងសម្ភារ ដែលប្រើប្រាស់លែងកើត និងខូចគុណភាពសរុបមានចំនួន ១១៩ មុខ និងមានតម្លៃនៅសល់ចំនួន ១១៥ ៦៣៣,០៦ ដុល្លារអាមេរិក ចេញពីបញ្ជីសារពើភណ្ឌទ្រព្យសម្បត្តិរដ្ឋរបស់ ក. ស. ភ. ហើយ ក. ស. ភ. ត្រូវបន្តនីតិវិធីគោរពស្នើសុំការអនុញ្ញាតយល់ព្រមពីក្រសួងអាណាព្យាបាលទាំងពីរជាពិសេសក្រសួងសេដ្ឋកិច្ច និងហិរញ្ញវត្ថុ
- បានសម្រេចអនុញ្ញាតឱ្យ ក. ស. ភ. ធ្វើការសិក្សាអំពីកាតព្វកិច្ច និងលក្ខខណ្ឌមួយចំនួនឱ្យបានគ្រប់ជ្រុងជ្រោយជាមួយភាគីក្រុមហ៊ុន MSC-MEDLOG សម្រាប់ការបង្កើតក្រុមហ៊ុនថ្មី នៃគម្រោងបង្កើតផែស្នូត (Dry Port) មុននឹងស្នើសុំការអនុញ្ញាតពីក្រសួងអាណាព្យាបាលទាំងពីរ (រួមមាន ក្រសួងសាធារណការ និងដឹកជញ្ជូន និងក្រសួងសេដ្ឋកិច្ច និងហិរញ្ញវត្ថុ)។

ហត្ថលេខារបស់អភិបាលកំពង់ផែស្វយ័តភ្នំពេញ

ថ្ងៃទី ៣១ ខែ ៩ ឆ្នាំ ២០២៦
បានអាន និងឯកភាព



ហត្ថលេខា
ហ្វឺ ចាន់

ប្រធានក្រុមប្រឹក្សាភិបាល និងជាអគ្គនាយក

ថ្ងៃទី ៣១ ខែ ៩ ឆ្នាំ ២០២៦
បានអាន និងឯកភាព



ហត្ថលេខា
ស៊ុន ចេនា

សមាជិកក្រុមប្រឹក្សាភិបាល
តំណាងក្រសួងសាធារណការ និងដឹកជញ្ជូន

ថ្ងៃទី ៣១ ខែ ៩ ឆ្នាំ ២០២៦
បានអាន និងឯកភាព



ហត្ថលេខា
កែត សម្បត្តិ

សមាជិកក្រុមប្រឹក្សាភិបាល
តំណាងក្រសួងសេដ្ឋកិច្ច និងហិរញ្ញវត្ថុ

ថ្ងៃទី ៣១ ខែ ៩ ឆ្នាំ ២០២៦
បានអាន និងឯកភាព



ហត្ថលេខា
ប៊ែន សុទិជាតិ

សមាជិកក្រុមប្រឹក្សាភិបាល
តំណាងក្រសួងពាណិជ្ជកម្ម

ថ្ងៃទី ៣១ ខែ ៩ ឆ្នាំ ២០២៦
បានអាន និងឯកភាព

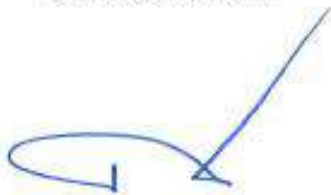

ហត្ថលេខា
ច្បាយ ចេនា

សមាជិកក្រុមប្រឹក្សាភិបាល
អភិបាលឯករាជ្យ

ថ្ងៃទី ៣១ ខែ ៩ ឆ្នាំ ២០២៦
បានអាន និងឯកភាព



ហត្ថលេខា
ប៉ុក អត្តិ

សមាជិកក្រុមប្រឹក្សាភិបាល
អភិបាលមិនប្រតិបត្តិតំណាងភាគហ៊ុនកងកម្ពុជា

ថ្ងៃទី ៣១ ខែ ៩ ឆ្នាំ ២០២៦
បានអាន និងឯកភាព



ហត្ថលេខា
ប៊ីន សុខាធីស

សមាជិកក្រុមប្រឹក្សាភិបាល
តំណាងនិយោជិត ក. ស. ក.

ឧបសម្ព័ន្ធ ១
របាយការណ៍អភិបាលកិច្ចសាលាវិទ្យាល័យ
ប្រចាំឆ្នាំ២០២៥

ឧបសម្ព័ន្ធនៃរបាយការណ៍ប្រចាំឆ្នាំ២០២៥

របស់កំពង់ផែស្វយ័តភ្នំពេញ

របាយការណ៍អភិបាលកិច្ចសាល័យកម្មប្រចាំឆ្នាំ

ផ្នែកទី១. ភាគហ៊ុនិក

ក. រចនាសម្ព័ន្ធភាគហ៊ុនិក (គិតត្រឹមថ្ងៃទី៣១ ខែធ្នូ ឆ្នាំ២០២៥)

១. ព័ត៌មានភាគហ៊ុនិក

បរិយាយ	សញ្ញាតិ	ប្រភេទភាគហ៊ុនិក	ចំនួនភាគហ៊ុនិក	ចំនួនមូលបត្រ	ភាគរយ
តិចជាង ៥%	សញ្ញាតិខ្មែរ	រូបវន្តបុគ្គល	២ ០០២	១ ១០១ ៣៣២	៥,៣២%
		នីតិបុគ្គល	៤	៤៩៣ ៥៨៨	២,៣៩%
	មិនមានសញ្ញាតិខ្មែរ	រូបវន្តបុគ្គល	៣៦៤	១ ០៦២ ០៧៩	៥,១៣%
		នីតិបុគ្គល	៥	១ ៤៧៩ ៨៧៤	៧,១៥%
ចាប់ពី ៥% ដល់តិចជាង ៣០%	សញ្ញាតិខ្មែរ	រូបវន្តបុគ្គល	គ្មាន	គ្មាន	គ្មាន
		នីតិបុគ្គល	គ្មាន	គ្មាន	គ្មាន
	មិនមានសញ្ញាតិខ្មែរ	រូបវន្តបុគ្គល	គ្មាន	គ្មាន	គ្មាន
		នីតិបុគ្គល	គ្មាន	គ្មាន	គ្មាន
ចាប់ពី ៣០% ឡើងទៅ	សញ្ញាតិខ្មែរ	រូបវន្តបុគ្គល	គ្មាន	គ្មាន	គ្មាន
		នីតិបុគ្គល	១	១៦ ៥៤៧ ៤៩២	៨០,០០%
	មិនមានសញ្ញាតិខ្មែរ	រូបវន្តបុគ្គល	គ្មាន	គ្មាន	គ្មាន
		នីតិបុគ្គល	គ្មាន	គ្មាន	គ្មាន

២. ភាគហ៊ុនិកជាអភិបាល បុគ្គលិកជាន់ខ្ពស់ និងនិយោជិតរបស់កំពង់ផែស្វយ័តភ្នំពេញ

ភាគហ៊ុនិក	ចំនួនភាគហ៊ុនិក	ចំនួនមូលបត្រ	ភាគរយ
អភិបាល	៤	១២១ ៧៤៣	០,៥៩%
បុគ្គលិកជាន់ខ្ពស់	១១	៥៥ ៨៣២	០,២៧%
និយោជិត	៥១	៤៤ ០៣០	០,២១%
សរុប	៦៦	២២១ ៦០៥	១,០៧%

ខ. សិទ្ធិរបស់ភាគហ៊ុនិក និងការការពារសិទ្ធិរបស់ភាគហ៊ុនិក

១. សិទ្ធិរបស់ភាគហ៊ុនិក

សិទ្ធិរបស់ភាគហ៊ុនិក ក. ស. ក. ត្រូវបានចែកចេញជា ៣ ប្រភេទរួមមាន-

១.១. សិទ្ធិរបស់ភាគហ៊ុនិកដែលកាន់កាប់ភាគហ៊ុនប្រភេទ "ក"

- **សិទ្ធិបោះឆ្នោត**- ភាគហ៊ុនិកដែលកាន់កាប់ភាគហ៊ុនប្រភេទ "ក" មានសិទ្ធិបោះឆ្នោតពេញលេញ ដោយ ១ ភាគហ៊ុន ស្មើនឹង ១ សំឡេង។

- **សិទ្ធិទទួលបានភាគលាភ**- ភាគហ៊ុនិកដែលកាន់កាប់ភាគហ៊ុនប្រភេទ "ក" មានសិទ្ធិទទួលបានភាគលាភដែលត្រូវបែងចែកក្នុងចំណោមភាគហ៊ុនិកដែលកាន់កាប់ភាគហ៊ុនប្រភេទ "ក" និងប្រភេទ "ខ" ទៅតាមសមាមាត្រនៃការកាន់កាប់ភាគហ៊ុនក្នុងប្រភេទនីមួយៗ។ ភាគលាភអប្បបរមាត្រូវបានធានាចំពោះតែភាគហ៊ុនិកដែលកាន់កាប់

ភាគហ៊ុនប្រភេទ “ក” តែប៉ុណ្ណោះ។ ភាគលាភអប្បបរមានេះ ត្រូវបានធានានូវទិន្នផលភាគលាភប្រចាំឆ្នាំ អាចជា សាច់ប្រាក់ ឬជាភាគហ៊ុនក្នុងអត្រា ៥% នៃចំនួនភាគហ៊ុនប្រភេទ “ក” សរុប ដែលបានកាន់កាប់មុនថ្ងៃអិចឌីវីឌិនដ៍ គុណនឹងថ្លៃធ្វើការបោះផ្សាយលក់មូលបត្រជាសាធារណៈលើកដំបូង។ ការបែងចែកភាគលាភអប្បបរមានេះត្រូវបាន ធានាក្នុងរយៈពេល ៥ឆ្នាំ គិតចាប់ពីពេលដែល ក. ស. ភ. បានចុះបញ្ជីលក់លើផ្សារមូលបត្រកម្ពុជា។ ការធានាភាគលាភ អប្បបរមាជូនភាគហ៊ុនិកប្រភេទ “ក” ត្រូវបានផ្ទេរចេញពីប្រាក់ចំណេញរក្សាទុកតាមការសម្រេចរបស់ក្រុមប្រឹក្សាភិបាល។

(ភាគលាភអប្បបរមាត្រូវបានធានាជាសាច់ប្រាក់ = ៥% x ចំនួនភាគហ៊ុនប្រភេទ “ក” សរុប ដែលបានកាន់កាប់ មុនថ្ងៃអិចឌីវីឌិនដ៍ x ថ្លៃ IPO)

ក្នុងករណី ក. ស. ភ. បែងចែកភាគលាភអប្បបរមាត្រូវបានធានាជាភាគហ៊ុន នោះចំនួនភាគហ៊ុនអប្បបរមា ត្រូវបានធានា ត្រូវគណនាដោយយកភាគលាភអប្បបរមាត្រូវបានធានា ចែកនឹងថ្លៃបិទនៅថ្ងៃជួញដូរ ១ ថ្ងៃ មុនថ្ងៃ អិចឌីវីឌិនដ៍។

(ចំនួនភាគហ៊ុនអប្បបរមាត្រូវបានធានា = ភាគលាភអប្បបរមាត្រូវបានធានា - ថ្លៃបិទនៅថ្ងៃជួញដូរ ១ថ្ងៃ មុនថ្ងៃ អិចឌីវីឌិនដ៍)

ក្នុងករណីដែលភាគលាភអប្បបរមាត្រូវបានធានា ពុំអាចត្រូវបានបែងចែកពេញលេញក្នុងឆ្នាំសារពើពន្ធណា មួយទេ នោះចំណែកនៃភាគលាភអប្បបរមាត្រូវបានធានា នឹងត្រូវបង្ហូរទៅឆ្នាំបន្ទាប់ ឬទៅពេលវេលាសមស្របណាមួយ ដែលសម្រេចដោយក្រុមប្រឹក្សាភិបាល។

- **សិទ្ធិទទួលបានទ្រព្យសម្បត្តិ**- ភាគហ៊ុនិកដែលកាន់កាប់ភាគហ៊ុនប្រភេទ “ក” មានសិទ្ធិទទួលបានទ្រព្យសម្បត្តិ របស់ ក. ស. ភ. ដែលនៅសល់បន្ទាប់ពីការជម្រះបញ្ជី ការរំលាយ ឬការបញ្ចប់អាជីវកម្ម ដោយត្រូវគោរពសិទ្ធិបុរិមា របស់ភាគហ៊ុនិកដែលកាន់កាប់ភាគហ៊ុនប្រភេទ “គ”។

១.២. សិទ្ធិរបស់ភាគហ៊ុនិកដែលកាន់កាប់ភាគហ៊ុនប្រភេទ “ខ”

- **សិទ្ធិបោះឆ្នោត**- ភាគហ៊ុនិកដែលកាន់កាប់ភាគហ៊ុនប្រភេទ “ខ” មានសិទ្ធិបោះឆ្នោតពេញលេញ ដោយ ១ ភាគហ៊ុន ស្មើនឹង ១សំឡេង។

- **សិទ្ធិទទួលបានភាគលាភ**- ភាគហ៊ុនិកដែលកាន់កាប់ភាគហ៊ុនប្រភេទ “ខ” មានសិទ្ធិទទួលបានភាគលាភ ដែលត្រូវបែងចែកក្នុងចំណោមភាគហ៊ុនិកដែលកាន់កាប់ភាគហ៊ុនប្រភេទ “ក” និងប្រភេទ “ខ” ទៅតាមសមាមាត្រ នៃការកាន់កាប់ភាគហ៊ុនក្នុងប្រភេទនីមួយៗ។ ប៉ុន្តែភាគហ៊ុនិកដែលកាន់កាប់ភាគហ៊ុនប្រភេទ “ខ” មិនមានសិទ្ធិ ទទួលបានភាគលាភជាភាគហ៊ុនទេ ក្នុងរយៈពេល ៥ ឆ្នាំ គិតចាប់ពីពេលដែល ក. ស. ភ. បានចុះបញ្ជីលក់លើផ្សារ មូលបត្រកម្ពុជា និងក្នុងករណីភាគលាភអប្បបរមាត្រូវបានធានា មិនទាន់បានបែងចែកពេញលេញជូនភាគហ៊ុនិក ដែលកាន់កាប់ភាគហ៊ុនិកប្រភេទ “ក”។

- **សិទ្ធិទទួលបានទ្រព្យសម្បត្តិ**- ភាគហ៊ុនិកដែលកាន់កាប់ភាគហ៊ុនប្រភេទ “ខ” មានសិទ្ធិទទួលបានទ្រព្យសម្បត្តិ របស់ ក. ស. ភ. ដែលនៅសល់បន្ទាប់ពីការជម្រះបញ្ជី ការរំលាយ ឬការបញ្ចប់អាជីវកម្ម ដោយត្រូវគោរពតាមសិទ្ធិ បុរិមារបស់ភាគហ៊ុនិកដែលកាន់កាប់ភាគហ៊ុនប្រភេទ “គ”។

- **សិទ្ធិធ្វើបរិវត្តភាគហ៊ុន**+ ភាគហ៊ុនិកដែលកាន់កាប់ភាគហ៊ុនប្រភេទ “ខ” មានសិទ្ធិធ្វើបរិវត្ត ដើម្បីបំបែក ភាគហ៊ុនទាំងអស់របស់ខ្លួនទៅជាភាគហ៊ុនប្រភេទ “ក” ដោយ ១ ភាគហ៊ុនប្រភេទ “ខ” អាចបំបែកទៅជា ១ ភាគហ៊ុន ប្រភេទ “ក” ដោយគោរពលក្ខខណ្ឌដូចខាងក្រោម-

- ការបំបែកត្រូវធ្វើទាំងអស់ និងក្នុងពេលតែមួយ
- ភាគលាភអប្បបរមាដែលត្រូវធានាក្នុងរយៈពេល ៥ ឆ្នាំ ត្រូវបានបែងចែកពេញលេញដល់ភាគហ៊ុនិកដែល កាន់កាប់ភាគហ៊ុនប្រភេទ “ក”

- **សិទ្ធិលក់ភាគហ៊ុន**+ ភាគហ៊ុនិកដែលកាន់កាប់ភាគហ៊ុនប្រភេទ “ខ” មានសិទ្ធិលក់ភាគហ៊ុនប្រភេទ “ខ” លើ ផ្សារមូលបត្រកម្ពុជា ឬលក់ទៅតតិយជន លុះត្រាគោរពលក្ខខណ្ឌភាគលាភអប្បបរមាដែលត្រូវបានធានាក្នុង រយៈពេល ៥ ឆ្នាំ ត្រូវបានបែងចែកពេញលេញដល់ភាគហ៊ុនិកដែលកាន់កាប់ភាគហ៊ុនប្រភេទ “ក”។

១.៣. សិទ្ធិរបស់ភាគហ៊ុនិកដែលកាន់កាប់ភាគហ៊ុនប្រភេទ “គ”

- **សិទ្ធិបោះឆ្នោត**+ ភាគហ៊ុនិកដែលកាន់កាប់ភាគហ៊ុនប្រភេទ “គ” ពុំមានសិទ្ធិបោះឆ្នោតឡើយ លើកលែងតែ ពាក់ព័ន្ធនឹងករណីណាមួយដូចខាងក្រោមនេះ-

- ការធ្វើវិសោធនកម្មលក្ខន្តិកៈ ដែលប៉ះពាល់ដោយផ្ទាល់ ឬដោយប្រយោលទៅលើសិទ្ធិកសិទ្ធិ ការរឹតត្បិត និងលក្ខខណ្ឌដែលភ្ជាប់ទៅនឹងប្រភេទនៃភាគហ៊ុន របស់ភាគហ៊ុនិកដែលកាន់កាប់ភាគហ៊ុនប្រភេទ “គ”
- ការស្នើរមបញ្ចូល ក. ស. ភ. ជាមួយនីតិបុគ្គលផ្សេងទៀត
- ការស្នើរលាយ ក. ស. ភ.។

- **សិទ្ធិទទួលបានទ្រព្យសម្បត្តិ**+ ក្នុងករណីរំលាយក្រុមហ៊ុនដោយឆន្ទៈ ឬដោយច្បាប់ ភាគហ៊ុនិកដែលកាន់ កាប់ភាគហ៊ុនប្រភេទ “គ” មានសិទ្ធិបុរិមាក្នុងការទទួលបានទ្រព្យសម្បត្តិរបស់ ក. ស. ភ. ដែលសល់បន្ទាប់ពីការ ជម្រះបញ្ជី មុនភាគហ៊ុនិកដែលកាន់កាប់ភាគហ៊ុនប្រភេទ “ក” និងប្រភេទ “ខ” ដែលទទួលបាននូវការបែងចែក ឬ ទូទាត់ជាមុនស្មើនឹងចំនួនទឹកប្រាក់សរុបតាមចំនួនភាគហ៊ុនប្រភេទ “គ” ដែលគិតតាមតម្លៃចារឹកក្នុងមួយភាគហ៊ុន។

- បើទ្រព្យសម្បត្តិដែលសល់បន្ទាប់ពីការជម្រះបញ្ជីក្រុមហ៊ុន មានមិនគ្រប់គ្រាន់សម្រាប់ទូទាត់សងគ្រប់ចំនួន ដូចបានកំណត់ឱ្យភាគហ៊ុនប្រភេទ “គ” ទ្រព្យសម្បត្តិទាំងអស់នឹងត្រូវបែងចែកតែម្ចាស់ភាគហ៊ុនប្រភេទ “គ” ប៉ុណ្ណោះ។

សិទ្ធិ និងលក្ខណៈរបស់ប្រភេទភាគហ៊ុននីមួយៗ ដែលបានកំណត់ដូចខាងលើ អាចត្រូវបានកែប្រែដោយ សេចក្តីសម្រេច ពីភាគី របស់មហាសន្និបាតភាគហ៊ុនិក តាមសេចក្តីស្នើសុំរបស់ក្រុមប្រឹក្សាភិបាល។

១.៤. សិទ្ធិផ្សេងទៀតរបស់ភាគហ៊ុនិក

- **សិទ្ធិបុព្វក្រ័យ**+ ភាគហ៊ុនិកទាំងអស់ មានសិទ្ធិបុព្វក្រ័យក្នុងការទិញបានមុននូវភាគហ៊ុនថ្មី ដែលបោះ ផ្សាយលក់ដោយ ក. ស. ភ. ស្របតាមសមាមាត្រនៃការកាន់កាប់ភាគហ៊ុនរបស់ខ្លួន ហើយដែលភាគហ៊ុនថ្មីទាំងនោះ ស្ថិតក្នុង ប្រភេទតែមួយជាមួយនឹងភាគហ៊ុនដែលខ្លួនកំពុងកាន់កាប់។

- **សិទ្ធិទទួលព័ត៌មាន**+ ភាគហ៊ុនិកទាំងអស់ មានសិទ្ធិទទួលបានព័ត៌មានសាជីវកម្ម ដែលទាក់ទងនឹង ក. ស. ភ.
- តាមបែបបទកំណត់ក្នុងច្បាប់ និងលិខិតបទដ្ឋានគតិយុត្តពាក់ព័ន្ធ។
- សិទ្ធិផ្សេងៗទៀតរបស់ភាគហ៊ុនិក ដែលមានចែងក្នុងច្បាប់ស្តីពីសហគ្រាសពាណិជ្ជកម្ម។

២. ការការពារសិទ្ធិរបស់ភាគហ៊ុនិក និងការអនុវត្ត

សម្រាប់ឆ្នាំ ២០២៥ នេះ ភាគហ៊ុនិករបស់ ក. ស. ភ. បានចូលរួមក្នុងមហាសន្និបាតលើកទី១០ កាលពីថ្ងៃទី៩ ខែឧសភា ឆ្នាំ២០២៥ ដើម្បីទទួលបានប្រាក់បែងចែកលទ្ធផលការងារសម្រេចបានឆ្នាំ២០២៣ និងទិសដៅអនុវត្តការងារបន្ត ឆ្នាំ២០២៥ ព្រមទាំងបានចូលរួមបោះឆ្នោតអនុម័ត លើការបែងចែកភាគលាភជូនភាគហ៊ុនិកសម្រាប់ឆ្នាំ២០២៤ និងបោះឆ្នោតជ្រើសរើសអភិបាលឯករាជ្យ និងអភិបាលមិនប្រតិបត្តិតំណាងភាគហ៊ុនិកឯកជន សម្រាប់អាណត្តិទី៩ នៃក្រុមប្រឹក្សាភិបាល ក. ស. ភ. ផងដែរ។

៣. ការការពារសិទ្ធិរបស់ភាគហ៊ុនិកដែលកាន់កាប់ភាគហ៊ុនភាគតិច និងការអនុវត្ត

ភាគហ៊ុនិកភាគតិចរបស់ ក. ស. ភ. ក៏ទទួលបានការការពារសិទ្ធិស្មើគ្នាដូចនឹងភាគហ៊ុនិកភាគច្រើនរបស់ ក. ស. ភ. ផងដែរ។

គ. មហាសន្និបាតភាគហ៊ុនិក

១. នីតិវិធីនៃការរៀបចំមហាសន្និបាតភាគហ៊ុនិក និងការបោះឆ្នោត

មហាសន្និបាតភាគហ៊ុនិក ត្រូវធ្វើឡើង ១ (មួយ) ឆ្នាំ ម្តងក្នុងអំឡុងត្រីមាសទី១ បន្ទាប់ពីបញ្ចប់ឆ្នាំសារពើពន្ធ ដែលកាលបរិច្ឆេទ និងរបៀបវារៈត្រូវសម្រេចដោយក្រុមប្រឹក្សាភិបាល។

មហាសន្និបាតភាគហ៊ុនិកវិសាមញ្ញ អាចប្រព្រឹត្តទៅបាន ក្នុងករណីមានសេចក្តីស្នើសុំ ដែលកាន់កាប់ភាគហ៊ុន យ៉ាងតិចចំនួន ៥១% (ហាសិបមួយភាគរយ) នៃភាគហ៊ុនប្រភេទ “ក” និងប្រភេទ “ខ”។

សេចក្តីស្នើសុំកោះប្រជុំរបស់ភាគហ៊ុនិក ត្រូវធ្វើជូនយ៉ាងតិច ២១ (ម្ភៃមួយ) ថ្ងៃ មុនថ្ងៃប្រជុំ ទៅក្រុមប្រឹក្សាភិបាល ដោយមានចុះហត្ថលេខា និងភ្ជាប់របៀបវារៈជាមួយផង។

បើមហាសន្និបាតភាគហ៊ុនិក ពុំអាចប្រព្រឹត្តទៅបានតាមនីតិវិធី ដូចចែងខាងលើ នោះសមាជិកណាម្នាក់របស់ ក្រុមប្រឹក្សាភិបាល ឬភាគហ៊ុនិកណាម្នាក់ដែលមានសិទ្ធិបោះឆ្នោតក្នុងមហាសន្និបាតភាគហ៊ុនិក ឬក្រសួងពាណិជ្ជកម្ម អាចស្នើសុំតុលាការឱ្យចាត់ចែងកោះប្រជុំមហាសន្និបាតភាគហ៊ុនិក តាមនីតិវិធីណាមួយដែលតុលាការពិចារណា ឃើញថាសមស្រប។

មហាសន្និបាតភាគហ៊ុនិកប្រព្រឹត្តទៅក្រោមធិបតីភាពរបស់ប្រធានក្រុមប្រឹក្សាភិបាល។ ក្នុងករណីប្រធាន ក្រុមប្រឹក្សាភិបាលអវត្តមាន នោះអគ្គនាយកត្រូវធ្វើជាអធិបតី។

ប្រធានមហាសន្និបាតភាគហ៊ុនិក ពុំមានសិទ្ធិបោះឆ្នោតទេ លើកលែងទទួលបានការផ្ទេរសិទ្ធិពីភាគហ៊ុនិកណាម្នាក់ ឬខ្លួនជាភាគហ៊ុនិក។

មហាសន្និបាតភាគហ៊ុនិកត្រូវប្រព្រឹត្តទៅនៅទីស្នាក់ការចុះបញ្ជីរបស់ ក. ស. ភ. លើកលែងតែមានការ សម្រេចផ្សេងពីនេះ ដោយក្រុមប្រឹក្សាភិបាល តាមកាលៈទេសៈតម្រូវ។

សេចក្តីជូនដំណឹងពីមហាសន្និបាតភាគហ៊ុនិក ត្រូវធ្វើឡើងជាលាយលក្ខណ៍អក្សរ និងត្រូវផ្ញើទៅភាគហ៊ុនិក តាមរយៈលិខិត ឬតាមរយៈប្រព័ន្ធអេឡិចត្រូនិច ឬតាមគ្រប់មធ្យោបាយសមស្របណាមួយ ដោយមានបញ្ជាក់អំពី កាលបរិច្ឆេទ ពេលវេលា ទីកន្លែង និងរបៀបវារៈ។

សេចក្តីជូនដំណឹង ត្រូវធ្វើទៅភាគហ៊ុនិកដែលមានសិទ្ធិបោះឆ្នោត ទៅអភិបាល ទៅសវនករផ្ទៃក្នុង និងសវនករ ឯករាជ្យរបស់ ក. ស. ភ. យ៉ាងតិច ២១ (ម្ភៃមួយ) ថ្ងៃ មុនកាលបរិច្ឆេទរបស់មហាសន្និបាតភាគហ៊ុនិក។

២. ព័ត៌មានមហាសន្និបាតភាគហ៊ុនិក

ល.រ	កាលបរិច្ឆេទ	ប្រភេទ នៃកិច្ចប្រជុំ	កូរ៉េម នៃកិច្ចប្រជុំ	របៀបវារៈ	សេចក្តីសម្រេច
១.	ថ្ងៃទី៩ ខែឧសភា ឆ្នាំ២០២៥	សាមញ្ញ	៥០+១	លទ្ធផលការងារប្រចាំ ឆ្នាំ២០២៤ និងទិសដៅអនុវត្តការងារឆ្នាំ២០២៥ សំណើសុំពិនិត្យ និងអនុម័តលើការ បែងចែកភាគលាភជូនភាគហ៊ុនិក សម្រាប់ឆ្នាំ២០២៤ ជ្រើសរើសអភិបាលឯករាជ្យ និង អភិបាលមិនប្រតិបត្តិតំណាងភាគ- ហ៊ុនិកឯកជន សម្រាប់អាណត្តិទី៩ នៃក្រុមប្រឹក្សាភិបាល ក. ស. ភ.	ការបែងចែកភាគលាភជូន ភាគហ៊ុនិកសម្រាប់ឆ្នាំ២០២៤ ដល់ភាគហ៊ុនិកប្រភេទ “ក” ចំនួន ៦,៧៥% បេក្ខជនជាប់ឆ្នោតជាអភិបាល ឯករាជ្យគឺ លោកស្រី ឡាយ រចនា បេក្ខជនជាប់ឆ្នោតជាអភិបាល មិនប្រតិបត្តិតំណាងភាគហ៊ុនិក គឺ លោកស្រី ប៉ុក ភក្តី

យ. ការបែងចែកភាគលាភ

១. គោលនយោបាយបែងចែកភាគលាភ

ដើម្បីលើកទឹកចិត្តដល់វិនិយោគិនដែលទិញភាគហ៊ុនប្រភេទ “ក” របស់ ក. ស. ភ. ក្រុមប្រឹក្សាភិបាល បានអនុម័ត គោលនយោបាយភាគលាភពិសេស ដែលធានានូវទិន្នផលភាគលាភអប្បបរមាប្រចាំឆ្នាំ ស្មើនឹងចំនួន ៥% នៃទំហំ វិនិយោគដោយគិតតាមថ្លៃមូលបត្រនៃ IPO សម្រាប់រយៈពេល ៥ ឆ្នាំ បន្ទាប់ពីការចុះបញ្ជីលក់លើទីផ្សារមូលបត្រ កម្ពុជា។ ការធានាទិន្នផលភាគលាភអប្បបរមាស្មើនឹងចំនួន ៥% នេះគឺនឹងផ្តល់ជូនចំពោះមូលបត្រកម្មសិទ្ធិដែល មានសិទ្ធិបោះឆ្នោតប្រភេទ “ក” តែប៉ុណ្ណោះ។ រាជរដ្ឋាភិបាលដែលជាភាគហ៊ុនិកកាន់កាប់មូលបត្រកម្មសិទ្ធិមានសិទ្ធិ បោះឆ្នោតប្រភេទ “ខ” និងមូលបត្រកម្មសិទ្ធិគ្មានសិទ្ធិបោះឆ្នោតប្រភេទ “គ” មិនទទួលបានការធានាភាគលាភនេះទេ។ ភាគលាភអប្បបរមានេះត្រូវបានធានានូវទិន្នផលភាគលាភប្រចាំឆ្នាំ អាចជាសាច់ប្រាក់ ឬជាភាគហ៊ុន។

ក្នុងករណីដែលភាគលាភអប្បបរមាត្រូវបានធានាជាសាច់ប្រាក់ គឺស្មើនឹងអត្រា ៥% នៃចំនួនភាគហ៊ុន ប្រភេទ “ក” សរុប ដែលបានកាន់កាប់មុនថ្ងៃអិចឌីវីឌិនដ (Ex-Dividend Date) គុណនឹងថ្លៃធ្វើការបោះផ្សាយលក់ មូលបត្រកម្មសិទ្ធិជាសាធារណៈលើកដំបូង។

ប្រសិនបើភាគលាភអប្បបរមាត្រូវបានធានា ពុំអាចត្រូវបានបែងចែកពេញលេញក្នុងឆ្នាំសារពើពន្ធណាមួយទេ នោះចំណែកនៃភាគលាភអប្បបរមាត្រូវបានធានានឹងត្រូវបង្ហូរទៅឆ្នាំបន្ទាប់ ឬទៅពេលវេលាសមស្របណាមួយ ដែលសម្រេចដោយក្រុមប្រឹក្សាភិបាល។

ក្នុងករណីដែល ក. ស. ភ. បែងចែកភាគលាភអប្បបរមាត្រូវបានធានាជាភាគហ៊ុន នោះចំនួនភាគហ៊ុនអប្បបរមា ត្រូវបានធានា ត្រូវគណនាដោយយកភាគលាភអប្បបរមាត្រូវបានធានា ចែកនឹងថ្លៃបិទការជួញដូរ១ថ្ងៃ នៅមុនថ្ងៃ អិចឌីវីឌិនដ៍ (Ex-Dividend Date) ។

ក្រោយពីបានអនុម័តលើរបាយការណ៍ហិរញ្ញវត្ថុប្រចាំឆ្នាំ ដោយក្រុមប្រឹក្សាភិបាល បើពិនិត្យឃើញថាមាន ប្រាក់ចំណេញ នោះក្រុមប្រឹក្សាភិបាលនៃ ក. ស. ភ. អាចសម្រេចបែងចែកប្រាក់ចំណេញនោះដើម្បី៖

- ❖ ទូទាត់នូវការខាតបង់ឆ្នាំសារពើពន្ធមុន
- ❖ ក្រោយពីបានទូទាត់នូវការខាតបង់ឆ្នាំសារពើពន្ធមុន ហើយប្រសិនបើនៅមានប្រាក់ចំណេញ នោះ ក្រុមប្រឹក្សាភិបាលអាចប្រើប្រាស់ប្រាក់ចំណេញនេះសម្រាប់៖
 - ថ្លែងសរសើរដល់ថ្នាក់ដឹកនាំ និងនិយោជិតតាមលក្ខខណ្ឌខាងក្រោម៖
 - បើប្រាក់ចំណេញនៅសល់មានចំនួនចាប់ពី ៥% ដល់ ១០% នៃចំណាយដំណើរការ របស់ ក. ស. ភ. សរុបក្នុងឆ្នាំ នោះប្រាក់ថ្លែងសរសើរត្រូវស្មើនឹង ១ខែនៃប្រាក់បៀវត្សរបស់ថ្នាក់ដឹកនាំ និងនិយោជិតម្នាក់ៗសរុបជាមធ្យមប្រចាំឆ្នាំ
 - បើប្រាក់ចំណេញនៅសល់មានចំនួនលើសពី១០% ដល់ ២០% នៃចំណាយដំណើរការសរុប របស់ ក. ស. ភ. ក្នុងឆ្នាំ នោះប្រាក់ថ្លែងសរសើរត្រូវស្មើនឹង ២ខែនៃប្រាក់បៀវត្សរបស់ថ្នាក់ដឹកនាំ និងនិយោជិត សរុបជាមធ្យមប្រចាំឆ្នាំ
 - បើប្រាក់ចំណេញលើសពី២០% នៃចំណាយដំណើរការសរុបរបស់ ក. ស. ភ. ក្នុងឆ្នាំនោះ ប្រាក់ថ្លែងសរសើរស្មើនឹង ៣ខែនៃប្រាក់បៀវត្សរបស់ថ្នាក់ដឹកនាំនិងនិយោជិត សរុបជាមធ្យម ប្រចាំឆ្នាំ។
 - បង្កើតមូលនិធិបម្រុងតាមច្បាប់ចំនួន ៥% និងមូលនិធិបម្រុងសេរីចំនួន ៥% នៃប្រាក់ចំណេញសុទ្ធ
 - មូលនិធិ ៥% លើប្រាក់ចំណេញសម្រាប់បម្រើផលប្រយោជន៍សង្គម ដែលត្រូវកត់ត្រាចូលក្នុង បន្ទុកក្នុងឆ្នាំដែលធ្វើប្រតិការចំណាយនោះ
 - ប្រាក់ចំណេញដែលសល់ក្រោយការបែងចែកខាងលើ ត្រូវបែងចែកជាភាគលាភឱ្យភាគហ៊ុនិក ទៅតាមសេចក្តីសម្រេចរបស់ក្រុមប្រឹក្សាភិបាល
 - ប្រាក់ចំណេញនៅសល់ចុងក្រោយ ត្រូវបង្វិលចូលមូលនិធិអភិវឌ្ឍន៍ ក. ស. ភ.។

២. ព័ត៌មានអំពីការបែងចែកភាគលាភក្នុងរយៈពេល ៣ (បី) ឆ្នាំចុងក្រោយ

ល.រ	ពិពណ៌នាលម្អិតអំពីការបែងចែកភាគលាភ	ឆ្នាំ២០២៤	ឆ្នាំ២០២៣	ឆ្នាំ២០២២
១	កាលបរិច្ឆេទប្រកាសបែងចែកភាគលាភ	៩ ឧសភា ២០២៥	១៣ ឧសភា ២០២៤	១២ ឧសភា ២០២៣
២	កាលបរិច្ឆេទកំណត់ទុក	២៦ ឧសភា ២០២៥	២៨ ឧសភា ២០២៤	២៥ ឧសភា ២០២៣
៣	កាលបរិច្ឆេទទូទាត់ភាគលាភ	០៣ មិថុនា ២០២៥	០៦ មិថុនា ២០២៤	០៥ មិថុនា ២០២៣

ផ្នែកទី២. ក្រុមប្រឹក្សាភិបាល

ក. ក្រុមប្រឹក្សាភិបាល

១. សមាសភាពក្រុមប្រឹក្សាភិបាល

ល.រ	ឈ្មោះអភិបាល	តំណែង	កាលបរិច្ឆេទ ក្លាយជាអភិបាល	កាលបរិច្ឆេទ បញ្ចប់អាណត្តិបច្ចុប្បន្ន
១.	ឯកឧត្តម ហ៊ឺ បារី	ប្រធាន	១៦ មិថុនា ២០២៥	១៦ មិថុនា ២០២៨
២.	ឯកឧត្តម សួន រចនា	សមាជិក	១៦ មិថុនា ២០២៥	១៦ មិថុនា ២០២៨
៣.	ឯកឧត្តម កែន សម្បត្តិ	សមាជិក	១៦ មិថុនា ២០២៥	១៦ មិថុនា ២០២៨
៤.	ឯកឧត្តម ប៉ែន សុវិជ័យ	សមាជិក	១៦ មិថុនា ២០២៥	១៦ មិថុនា ២០២៨
៥.	លោកស្រី ឡាយ រចនា	សមាជិក	១៦ មិថុនា ២០២៥	១៦ មិថុនា ២០២៨
៦.	លោកស្រី ប៉ុក ភក្តី	សមាជិក	១៦ មិថុនា ២០២៥	១៦ មិថុនា ២០២៨
៧.	លោក ហ៊ុន សុខាល័យ	សមាជិក	១៦ មិថុនា ២០២៥	១៦ មិថុនា ២០២៨

២. ជីវប្រវត្តិសង្ខេបរបស់អភិបាលនីមួយៗ



ឯកឧត្តម ហ៊ឺ បារី
ប្រធានក្រុមប្រឹក្សាភិបាល
អគ្គនាយកកំពង់ផែស្វយ័តភ្នំពេញ

- ❖ **ជនជាតិ** ខ្មែរ
- ❖ **សញ្ជាតិ** ខ្មែរ
- ❖ **ថ្ងៃខែឆ្នាំកំណើត** ថ្ងៃទី៧ ខែកញ្ញា ឆ្នាំ១៩៥៥
- ❖ **ប្រវត្តិនៃការសិក្សា**
 - ឆ្នាំ១៩៧៤ បានបញ្ចប់ថ្នាក់មធ្យមសិក្សាទុតិយភូមិនៅវិទ្យាល័យដួនពេញ
 - ឆ្នាំ២០០៨ បានបញ្ចប់ថ្នាក់អនុបណ្ឌិតផ្នែករដ្ឋបាលធុរកិច្ចពីសកលវិទ្យាល័យ Charles Sturt ប្រទេសអូស្ត្រាលី
 - ឆ្នាំ២០០៩ បានបញ្ចប់ថ្នាក់បណ្ឌិតផ្នែកវិទ្យាសាស្ត្រសេដ្ឋកិច្ច ពីសកលវិទ្យាល័យចំរើនពហុបច្ចេកវិទ្យាកម្ពុជា។

❖ **បទពិសោធន៍ការងារ**

- ឆ្នាំ១៩៧៩ បានចាប់បម្រើការងារនៅ ក. ស. ភ. រហូតមកដល់បច្ចុប្បន្ន
- ពីឆ្នាំ២០០០ - បច្ចុប្បន្ន ជាអគ្គនាយក និងជាប្រធានក្រុមប្រឹក្សាភិបាល ក. ស. ភ.។



ឯកឧត្តម ស្នួន ចេនា
សមាជិកក្រុមប្រឹក្សាភិបាល
តំណាងក្រសួងសាធារណការ និងដឹកជញ្ជូន

- ❖ **ជនជាតិ** ខ្មែរ
- ❖ **សញ្ជាតិ** ខ្មែរ
- ❖ **ថ្ងៃខែឆ្នាំកំណើត** ថ្ងៃទី៧ ខែមិថុនា ឆ្នាំ១៩៥៤
- ❖ **ប្រវត្តិនៃការសិក្សា**

- ឆ្នាំ១៩៧៣ បានបញ្ចប់ថ្នាក់មធ្យមសិក្សាទុតិយភូមិនៅវិទ្យាល័យ ១៨ មីនា (បច្ចុប្បន្នវិទ្យាល័យ ព្រះយុគន្ទរ)
- ឆ្នាំ១៩៧៥ បានបញ្ចប់ការសិក្សាពីមហាវិទ្យាល័យវេជ្ជសាស្ត្រ។

❖ **បទពិសោធន៍ការងារ**

- ឆ្នាំ២០០៩ - បច្ចុប្បន្ន ជាមេត្តាសាធារណការក្រសួងសាធារណការ និងដឹកជញ្ជូន
- ឆ្នាំ២០១៥ - បច្ចុប្បន្ន ជាសមាជិកក្រុមប្រឹក្សាភិបាល នៃ ក. ស. ភ.។



ឯកឧត្តម កែត សម្បត្តិ
សមាជិកក្រុមប្រឹក្សាភិបាល
តំណាងក្រសួងសេដ្ឋកិច្ច និងហិរញ្ញវត្ថុ

- ❖ **ជនជាតិ** ខ្មែរ
- ❖ **សញ្ជាតិ** ខ្មែរ
- ❖ **ថ្ងៃខែឆ្នាំកំណើត** ថ្ងៃទី៧ ខែកុម្ភៈ ឆ្នាំ១៩៦៨

❖ **ប្រវត្តិនៃការសិក្សា**

- ឆ្នាំ១៩៩៥ បានបញ្ចប់ថ្នាក់អនុបណ្ឌិតផ្នែកសេដ្ឋកិច្ច ពីសកលវិទ្យាល័យ Lomonosov State ប្រទេសរុស្ស៊ី
- ឆ្នាំ២០០០ បានបញ្ចប់ថ្នាក់អនុបណ្ឌិត ផ្នែកគោលនយោបាយសាធារណៈ ពីសកលវិទ្យាល័យ Saitama ប្រទេសជប៉ុន
- ឆ្នាំ២០០៨ បានបញ្ចប់ថ្នាក់បណ្ឌិតផ្នែកសេដ្ឋកិច្ចពីសកលវិទ្យាល័យ International ប្រទេសអង់គ្លេស។

❖ **បទពិសោធន៍ការងារ**

- ឆ្នាំ២០០៩ -២០១៣ បំពេញតួនាទីជាទីប្រឹក្សា និងនាយករងខុទ្ទកាល័យឧបនាយករដ្ឋមន្ត្រី និងរដ្ឋមន្ត្រី ក្រសួងសេដ្ឋកិច្ច និងហិរញ្ញវត្ថុ
- ឆ្នាំ២០១៣-បច្ចុប្បន្ន + ជាអគ្គនាយករងនៃអគ្គនាយកដ្ឋានពន្ធដារនៃក្រសួងសេដ្ឋកិច្ច និងហិរញ្ញវត្ថុ
+ ជាសមាជិកក្រុមប្រឹក្សាភិបាល ក. ស. ភ.។



ឯកឧត្តម ម៉ែង សុវិថាតិ
សមាជិកក្រុមប្រឹក្សាភិបាល
តំណាងក្រសួងពាណិជ្ជកម្ម

- ❖ **ជនជាតិ** ខ្មែរ
- ❖ **សញ្ជាតិ** ខ្មែរ
- ❖ **ថ្ងៃខែឆ្នាំកំណើត** ថ្ងៃទី១ ខែវិច្ឆិកា ឆ្នាំ១៩៦៣

❖ **ប្រវត្តិនៃការសិក្សា**

- ១៩៩០ បានបញ្ចប់ថ្នាក់បរិញ្ញាបត្រផ្នែកសេដ្ឋកិច្ចពីវិទ្យាស្ថានសេដ្ឋកិច្ចប្រទេសកម្ពុជា
- ១៩៩៧ បានបញ្ចប់ថ្នាក់បរិញ្ញាបត្រជាន់ខ្ពស់ផ្នែកពាណិជ្ជសាស្ត្រ ពីសកលវិទ្យាល័យ New England ប្រទេសអូស្ត្រាលី។

❖ **បទពិសោធន៍ការងារ**

- ១៩៩៨ - ២០០០ បំពេញតួនាទីជា អនុប្រធាននាយកដ្ឋានប្រព័ន្ធអនុគ្រោះពាណិជ្ជកម្ម
- ២០០០ - ២០០៧ ជាអនុប្រធាននាយកដ្ឋានកម្មសិទ្ធិបញ្ញា
- ២០០៧-២០១២ ជាប្រធាននាយកដ្ឋានផ្តល់ព័ត៌មាន និងផ្ទៀងផ្ទាត់ច្បាប់នៃក្រសួងពាណិជ្ជកម្ម
- ដើមឆ្នាំ២០១២ - ២០១៤ បានបម្រើការងារជាអគ្គនាយករងនៃអគ្គនាយកដ្ឋានពាណិជ្ជកម្មក្នុងប្រទេស

- ២០១៤ - វិច្ឆិកា ២០១៩ អគ្គនាយក នៃអគ្គនាយកដ្ឋានពាណិជ្ជកម្មក្នុងប្រទេសនៃ ក្រសួងពាណិជ្ជកម្ម
- ២០១៤ - បច្ចុប្បន្ន + ជាសមាជិកគណៈកម្មាធិការជាតិគ្រប់គ្រងកម្មសិទ្ធិបញ្ញាកម្ពុជា
- + ជាសមាជិកក្រុមប្រឹក្សាភិបាល ក.ស.ភ.
- វិច្ឆិកា ២០១៩ ជាអនុរដ្ឋលេខាធិការនៃក្រសួងពាណិជ្ជកម្ម
- ៥ មករា ២០២៣-បច្ចុប្បន្ន ជារដ្ឋលេខាធិការនៃក្រសួងពាណិជ្ជកម្ម។



លោកស្រី ឡាយ បេនា
សមាជិកក្រុមប្រឹក្សាភិបាល
អភិបាលឯករាជ្យ

- ❖ **ជនជាតិ** ខ្មែរ
- ❖ **សញ្ជាតិ** ខ្មែរ
- ❖ **ថ្ងៃ ខែ ឆ្នាំកំណើត** ថ្ងៃទី១០ ខែមករា ឆ្នាំ១៩៧៨
- ❖ **ប្រវត្តិនៃការសិក្សា**
 - ១៩៩៤-១៩៩៨ ថ្នាក់បរិញ្ញាបត្រ ជំនាញគ្រប់គ្រងធុរកិច្ច ពីសាកលវិទ្យាល័យភូមិន្ទនីតិសាស្ត្រ និងវិទ្យាសាស្ត្រសេដ្ឋកិច្ច
 - ១៩៩៨-២០០០ បរិញ្ញាបត្រជាន់ខ្ពស់ ជំនាញគ្រប់គ្រងអាជីវកម្ម ពីវិទ្យាស្ថានបច្ចេកវិទ្យាអាស៊ាននៃប្រទេសថៃ។
- ❖ **បទពិសោធន៍ការងារ**
 - ឆ្នាំ២០០១-២០០២ គ្រូបង្រៀននៅសាកលវិទ្យាល័យបច្ចេកវិទ្យា និងគ្រប់គ្រង
 - ឆ្នាំ២០០០-២០០២ អ្នកវិភាគឥទាននៅធនាគារ Crédit Agricole Indosuez, សាខារាជធានីភ្នំពេញ
 - ឆ្នាំ២០០៣-២០០៦ អគ្គនាយិការងារនៅស្ថាប័នមីក្រូហិរញ្ញវត្ថុ ហត្ថា កសិករ លីមីតធីត
 - ឆ្នាំ២០០៦-២០១៩ អគ្គនាយិការងារនៅធនាគារពាណិជ្ជកម្មក្រៅប្រទេសនៃកម្ពុជា
 - ឆ្នាំ២០២១ -២០២៣ អភិបាលឯករាជ្យក្រុមហ៊ុនធានារ៉ាប់រងអាយុជីវិត FWD
 - ឆ្នាំ២០២០-២០២៥ អគ្គនាយិការងារជាន់ខ្ពស់នៅធនាគារជីបម៉ុងខមមើសលប៊ែង
 - ឆ្នាំ២០២៥-បច្ចុប្បន្ន ប្រធានផ្នែកនិយ័តកម្ម ច្បាប់ និងសាជីវកម្ម/កិច្ចការរាជរដ្ឋាភិបាលនៅក្រុមហ៊ុន Cellcard និងក្រុមហ៊ុនបុត្រសម្ព័ន្ធ



លោកស្រី ប៉ុក ភក្ដី
សមាជិកក្រុមប្រឹក្សាភិបាល
អភិបាលមិនប្រតិបត្តិកំណាងភាគហ៊ុនកងកម្ពុជា

- ❖ ជនជាតិ ខ្មែរ
- ❖ សញ្ជាតិ ខ្មែរ
- ❖ ថ្ងៃ ខែ ឆ្នាំកំណើត ថ្ងៃទី៧ ខែកុម្ភៈ ឆ្នាំ១៩៨២

❖ **ប្រវត្តិនៃការសិក្សា**

- ឆ្នាំ២០០២ បរិញ្ញាបត្រជំនាញគណនេយ្យ និងហិរញ្ញវត្ថុ នៅសាកលវិទ្យាល័យជាតិគ្រប់គ្រង
- ឆ្នាំ២០០៧ ACCA (Association of Chartered Certified Accountants) F1-F6
- ឆ្នាំ២០២២ Associate Member of Chartered Certified Accountants, Australia
Associate Member of Institute of Public Accountants, Australia

❖ **បទពិសោធន៍ការងារ**

- តុលា ២០០២ - មិថុនា ២០០៣ សវនករផ្ទៃក្នុងនៃ World Relief Cambodia/Credit Micro Finance
- កក្កដា ២០០៣ - ឧសភា ២០០៥ ជំនួយការសវនករ, KPMG Cambodia Ltd
- ឧសភា ២០០៦ - មីនា ២០០៨ ប្រធានប្រតិបត្តិផ្នែកទីផ្សារហិរញ្ញវត្ថុនៃក្រុមហ៊ុន British American Tobacco (កម្ពុជា)
- កក្កដា ២០០៦ - មីនា ២០០៨ ប្រធានផ្នែកគ្រប់គ្រងគណនេយ្យ នៃក្រុមហ៊ុន British American Tobacco (កម្ពុជា)
- មីនា ២០០៨ - វិច្ឆិកា ២០០៩ ប្រធានផ្នែកហិរញ្ញវត្ថុ នៃធនាគារ ANZ Royal (កម្ពុជា)
- វិច្ឆិកា ២០០៩ - មេសា ២០១០ ប្រធានផ្នែកគ្រប់គ្រងហិរញ្ញវត្ថុជាន់ខ្ពស់នៃធនាគារ ANZ Royal (កម្ពុជា)
- មេសា ២០១០ - សីហា ២០១៩ នាយកផ្នែកហិរញ្ញវត្ថុ (CFO) នៃធនាគារ ANZ Royal (កម្ពុជា)
- សីហា ២០១៩ - បច្ចុប្បន្ន នាយកផ្នែកហិរញ្ញវត្ថុ (CFO) នៃធនាគារ J Trust Royal Bank



លោក ស៊ុន សុខាវ័យ
សមាជិកក្រុមប្រឹក្សាភិបាល
តំណាងនិយោជិត ក. ស. ភ.

- ❖ **ជនជាតិ** ខ្មែរ
- ❖ **សញ្ជាតិ** ខ្មែរ
- ❖ **ថ្ងៃខែឆ្នាំកំណើត** ថ្ងៃទី៦ ខែតុលា ឆ្នាំ១៩៨២
- ❖ **ប្រវត្តិនៃការសិក្សា**
 - ឆ្នាំ១៩៩៩ កំរិតចំណេះទូទៅ ជាប់សញ្ញាបត្រមធ្យមសិក្សាកំរិតសិក្សាទី II
 - ឆ្នាំ២០០៤ បញ្ចប់បរិញ្ញាបត្រផ្នែកសេដ្ឋកិច្ច
 - ឆ្នាំ២០០៩ បញ្ចប់បរិញ្ញាបត្រជាន់ខ្ពស់ផ្នែកគ្រប់គ្រងនៅសកលវិទ្យាល័យ Western, Cambodia
 - ឆ្នាំ២០១០ បញ្ចប់បរិញ្ញាបត្រជាន់ខ្ពស់ផ្នែកគ្រប់គ្រងការដឹកជញ្ជូនពីសកលវិទ្យាល័យ Antwerpen University , Belgium.
 - ឆ្នាំ២០១៤ បញ្ចប់បរិញ្ញាបត្រជាន់ខ្ពស់ផ្នែកការអភិវឌ្ឍន៍សេដ្ឋកិច្ចពីសកលវិទ្យាល័យ Yeungnam University ,Korea.
- ❖ **បទពិសោធន៍ការងារ**
 - ឆ្នាំ២០០៦-បច្ចុប្បន្ន បានចាប់បម្រើការងារនៅ ក. ស. ភ. រហូតមកដល់បច្ចុប្បន្ន
 - ឆ្នាំ២០២២- បច្ចុប្បន្ន នាយកចំណតផែកុងតឺន័រLM១៧។

៣. ករណីអភិបាលណាម្នាក់ជាអភិបាល ជាភាគហ៊ុនិក ឬសហកម្មសិទ្ធិកររបស់ក្រុមហ៊ុនផ្សេងទៀត
 ពុំមានអភិបាលណាម្នាក់ជាអភិបាល ជាភាគហ៊ុនិក ឬសហកម្មសិទ្ធិកររបស់ក្រុមហ៊ុនផ្សេងទៀតនោះទេ។

៤. តួនាទី ភារកិច្ច ការទទួលខុសត្រូវរបស់ក្រុមប្រឹក្សាភិបាល និងការអនុវត្ត

ក្រុមប្រឹក្សាភិបាលមានតួនាទី និងភារកិច្ចកំណត់ទិសដៅអភិវឌ្ឍន៍ និងត្រួតពិនិត្យការគ្រប់គ្រងទូទៅរបស់ ក. ស. ភ.។ ក្នុងក្របខណ្ឌនេះ ក្រុមប្រឹក្សាភិបាល មានអំណាច-

- សម្រេចលើផែនការអភិវឌ្ឍន៍ ក្នុងក្របខណ្ឌនៃការតម្រង់ទិស កំណត់ដោយរាជរដ្ឋាភិបាល
- ពិនិត្យអនុម័តផែនការអាជីវកម្ម សេវាកម្ម ផែនការហិរញ្ញវត្ថុ និងវិនិយោគរបស់ ក. ស. ភ.
- អនុម័តលើរបាយការណ៍សកម្មភាពការងារ និងរបាយការណ៍គណនេយ្យ ហិរញ្ញវត្ថុប្រចាំឆ្នាំ
- កំណត់ការចាត់ចែង និងភារកិច្ចទូទៅរបស់ ក. ស. ភ.
- ចាត់ចែងឱ្យដំណើរការនូវគណៈកម្មាធិការ និងគណៈកម្មការដូចមានកំណត់ដោយអត្ថបទស្តីពីការបង្កើត ក. ស. ភ. ឬដោយលក្ខន្តិកៈរបស់ ក. ស. ភ. និងបង្កើតបន្ថែមទៀតប្រសិនបើចាំបាច់

- សម្រេចចំនួនក្របខណ្ឌបុគ្គលិក ដែលអនុញ្ញាតសម្រាប់ ក. ស. ភ.
- វាយតម្លៃក្នុងចន្លោះពេលទៀងទាត់ នូវកម្រិតទំហំនៃការធ្វើឱ្យសម្រេចនូវគោលដៅដៃគំណត់ដោយ ក. ស. ភ. និងដាក់ចុះនូវវិធានការសម្រាប់កែលម្អចាំបាច់
- សម្រេចតាមសំណើរបស់អគ្គនាយក នូវចនាសម្ព័ន្ធ និងបទបញ្ជាផ្ទៃក្នុងរបស់ ក. ស. ភ. ព្រមទាំងលក្ខន្តិកៈ និងកាំប្រែវត្ស ប្រាក់រង្វាន់ ប្រាក់ឧបត្ថម្ភផ្សេងៗ និងលាភការសម្រាប់បុគ្គលិក ដោយអនុលោមតាមច្បាប់ និងបទបញ្ជាគ្តីទាំងឡាយជាធរមាន
- កំណត់របបផែនការជ្រើសរើស ការតម្កើងឋានៈ និងការផ្តល់លាភការសម្រាប់ថ្នាក់ដឹកនាំគ្រប់ជាន់ថ្នាក់
- ជ្រើសរើស និងកំណត់លាភការសម្រាប់ផ្តល់ឱ្យស្នងការគណនី
- ធ្វើសំណើកែសម្រួលលក្ខន្តិកៈ
- កំណត់ថ្លៃឈ្នួលពាក់ព័ន្ធនឹងការធ្វើអាជីវកម្ម សេវាកម្មលើកំពង់ផែ
- អនុម័តលើលទ្ធកម្មនានា យោងតាមច្បាប់ និងបទបញ្ជាគ្តីជាធរមាន
- សម្រេចលើការបើក និងបិទគ្រប់ការិយាល័យ សេវាដ្ឋាន សាខា ទីភ្នាក់ងារ ឬតំណាងទាំងអស់ដែលចាំបាច់សម្រាប់អនុវត្តឱ្យសម្រេចគោលដៅ និងភារកិច្ចរបស់ ក. ស. ភ.
- អនុម័តរាល់កិច្ចសន្យាទាំងឡាយណាដែលពុំអាចអនុវត្តតាមតារាងថ្លៃឈ្នួល និងតាមប្រកាសស្តីពីការគ្រប់គ្រងលទ្ធកម្មនៃសហគ្រាសសាធារណៈ ដែលអគ្គនាយកឆ្លងយោបល់ក្រុមប្រឹក្សាភិបាល។

៥. កិច្ចប្រជុំក្រុមប្រឹក្សាភិបាល

ល.រ	កាលបរិច្ឆេទ	ប្រភេទកិច្ចប្រជុំ	ឈ្មោះអភិបាលដែលបានចូលរួម
១.	១៧ មករា ២០២៥	សាមញ្ញ	ឯកឧត្តម ហ៊ឺ បារី ឯកឧត្តម សួន រចនា ឯកឧត្តម កែន សម្បត្តិ ឯកឧត្តម ប៉ែន សុវិជិត លោក ហ៊ឺ អានវ៉ានិច អ្នកស្រី ប៉ុក ភក្តី លោក គង់ សុផា
២.	២០ មីនា ២០២៥	សាមញ្ញ	ឯកឧត្តម ហ៊ឺ បារី ឯកឧត្តម សួន រចនា ឯកឧត្តម កែន សម្បត្តិ ឯកឧត្តម ប៉ែន សុវិជិត លោក ហ៊ឺ អានវ៉ានិច អ្នកស្រី ប៉ុក ភក្តី លោក គង់ សុផា

ល.រ	កាលបរិច្ឆេទ	ប្រភេទកិច្ចប្រជុំ	ឈ្មោះអភិបាលដែលបានចូលរួម
៣.	៣០ មេសា ២០២៥	វិសាមញ្ញ	ឯកឧត្តម ហ៊ឺ បារី ឯកឧត្តម សួន រចនា ឯកឧត្តម កែន សម្បត្តិ ឯកឧត្តម ប៉ែន សុវិជាតិ លោក ហ៊ឺ អានវ៉ានិច អ្នកស្រី ប៉ុក ភក្តី លោក គង់ សុផា
៤.	៩ មិថុនា ២០២៥	សាមញ្ញ	ឯកឧត្តម ហ៊ឺ បារី ឯកឧត្តម សួន រចនា ឯកឧត្តម កែន សម្បត្តិ ឯកឧត្តម ប៉ែន សុវិជាតិ ឯកឧត្តម ហ៊ឺ អានវ៉ានិច អ្នកស្រី ប៉ុក ភក្តី លោក គង់ សុផា
៥.	២៥ មិថុនា ២០២៥	វិសាមញ្ញ	ឯកឧត្តម ហ៊ឺ បារី ឯកឧត្តម សួន រចនា ឯកឧត្តម កែន សម្បត្តិ ឯកឧត្តម ប៉ែន សុវិជាតិ លោកស្រី ឡាយ រចនា លោកស្រី ប៉ុក ភក្តី លោក ហ៊ុន សុខាល័យ
៦.	២០ តុលា ២០២៥	សាមញ្ញ	ឯកឧត្តម ហ៊ឺ បារី ឯកឧត្តម សួន រចនា ឯកឧត្តម កែន សម្បត្តិ ឯកឧត្តម ប៉ែន សុវិជាតិ លោកស្រី ឡាយ រចនា លោកស្រី ប៉ុក ភក្តី លោក ហ៊ុន សុខាល័យ

ខ. គណៈកម្មាធិការក្រុមប្រឹក្សាភិបាល

១. រចនាសម្ព័ន្ធគណៈកម្មាធិការក្រុមប្រឹក្សាភិបាល

១.១. គណៈកម្មាធិការសវនកម្ម

ល.រ	ឈ្មោះ	តំណែង	កាលបរិច្ឆេទ តែងតាំង	ចំនួននៃការ ចូលរួមកិច្ចប្រជុំ	ចំនួន កិច្ចប្រជុំ សរុប
១.	អភិបាលឯករាជ្យ	ប្រធាន	២៨ វិច្ឆិកា ២០១៩	១	១ ដង
២.	មន្ត្រីត្រួតពិនិត្យរដ្ឋ	អនុប្រធាន	២៨ វិច្ឆិកា ២០១៩	១	
៣.	អគ្គនាយករងរដ្ឋបាល/ហិរញ្ញវត្ថុ	សមាជិក	២៨ វិច្ឆិកា ២០១៩	១	
៤.	នាយកផែនការ/ទីផ្សារ	សមាជិក	២៨ វិច្ឆិកា ២០១៩	១	
៥.	នាយកគណនេយ្យ/ហិរញ្ញវត្ថុ	សមាជិក	២៨ វិច្ឆិកា ២០១៩	១	
៦.	នាយកសវនកម្មផ្ទៃក្នុង	សមាជិក	២៨ វិច្ឆិកា ២០១៩	១	
៧.	បុគ្គលិកនៃនាយកដ្ឋានសវនកម្មផ្ទៃក្នុង	លេខាធិការ	២៨ វិច្ឆិកា ២០១៩	១	

តួនាទី និងភារកិច្ចរបស់គណៈកម្មាធិការសវនកម្ម

- ពិនិត្យលើរបាយការណ៍ទាក់ទងនឹងផ្នែកហិរញ្ញវត្ថុ
- ពិនិត្យលើការត្រួតពិនិត្យផ្ទៃក្នុង
- ពិនិត្យលើការធ្វើសវនកម្មផ្ទៃក្នុង
- ពិនិត្យលើការធ្វើសវនកម្មខាងក្រៅ
- ពិនិត្យលើការគ្រប់គ្រងហានិភ័យ ករណីមិនមានគណៈកម្មាធិការគ្រប់គ្រងហានិភ័យ
- រាយការណ៍ និងផ្តល់យោបល់ជូនក្រុមប្រឹក្សាភិបាល
- បំពេញភារកិច្ចផ្សេងទៀតតាមការសម្រេចរបស់ក្រុមប្រឹក្សាភិបាល ។

លទ្ធផលការងាររបស់គណៈកម្មាធិការសវនកម្ម

សម្រាប់ឆ្នាំ២០២៥ គណៈកម្មាធិការសវនកម្មបានរៀបចំកិច្ចប្រជុំចំនួន ១លើកដូចខាងក្រោម៖

➢ ១.សម័យប្រជុំថ្ងៃទី១៨ ខែមីនា ឆ្នាំ២០២៥

- ពិនិត្យ និងពិភាក្សាទៅលើចំណុចសំខាន់ៗដែលផ្តោតជាបញ្ហា ដែលបានលើកឡើងដោយ ក្រុមហ៊ុនសវនករឯករាជ្យ KPMG

១.២. គណៈកម្មាធិការតែងតាំង និងលាភការ

ល.រ	ឈ្មោះ	តំណែង	កាលបរិច្ឆេទ តែងតាំង	ចំនួននៃការ ចូលរួមកិច្ចប្រជុំ	ចំនួន កិច្ចប្រជុំ សរុប
១.	អភិបាលតំណាងក្រសួងសាធារណការ និងដឹកជញ្ជូន	ប្រធាន	២៨ វិច្ឆិកា ២០១៩	N/A	N/A

ល.រ	ឈ្មោះ	តំណែង	កាលបរិច្ឆេទ តែងតាំង	ចំនួននៃការ ចូលរួមកិច្ចប្រជុំ	ចំនួន កិច្ចប្រជុំ សរុប
២.	អភិបាលតំណាងក្រសួងសេដ្ឋកិច្ច និងហិរញ្ញវត្ថុ	អនុប្រធាន	២៨ វិច្ឆិកា ២០១៩	N/A	N/A
៣.	អភិបាលមិនប្រតិបត្តិតំណាងភាគ- ហ៊ុនិកឯកជន	សមាជិក	២៨ វិច្ឆិកា ២០១៩	N/A	N/A
៤.	អភិបាលតំណាងនិយោជិត ក.ស.ភ.	សមាជិក	២៨ វិច្ឆិកា ២០១៩	N/A	N/A
៥.	នាយកបុគ្គលិក/ធនធានមនុស្ស	សមាជិក	២៨ វិច្ឆិកា ២០១៩	N/A	N/A
៦.	បុគ្គលិកនៃនាយកដ្ឋានបុគ្គលិក/ ធនធានមនុស្ស	លេខាកត់ត្រា	២៨ វិច្ឆិកា ២០១៩	N/A	N/A

តួនាទី និងភារកិច្ចរបស់គណៈកម្មាធិការតែងតាំង និងលាភការ

- ពិនិត្យ និងផ្តល់អនុសាសន៍លើលក្ខខណ្ឌគុណវុឌ្ឍិ និងនីតិវិធីនៃការជ្រើសរើសបេក្ខភាពជាអភិបាល និងបុគ្គលិកជាន់ខ្ពស់
- វាយតម្លៃបេក្ខភាពជាអភិបាល និងបុគ្គលិកជាន់ខ្ពស់ ដើម្បីដាក់ស្នើទៅក្រុមប្រឹក្សាភិបាល
- ពិនិត្យ និងធ្វើបច្ចុប្បន្នភាពលើយន្តការ និងវាយតម្លៃប្រសិទ្ធភាពការងាររបស់ក្រុមប្រឹក្សាភិបាលអភិបាល គណៈកម្មាធិការនានា យ៉ាងហោចណាស់ ១ ដង ក្នុង ១ ឆ្នាំ
- រៀបចំនីតិវិធីពិនិត្យ និងផ្តល់អនុសាសន៍លើលាភការ ឬប្រាក់បំណាច់ សម្រាប់អភិបាល និងបុគ្គលិកជាន់ខ្ពស់
- អនុវត្តកិច្ចការផ្សេងទៀតដែលកំណត់ដោយក្រុមប្រឹក្សាភិបាល។

លទ្ធផលការងាររបស់គណៈកម្មាធិការតែងតាំង និងលាភការ

សម្រាប់ឆ្នាំ២០២៥ គណៈកម្មាធិការតែងតាំង និងលាភការ ពុំទាន់មានលទ្ធផលការងារនៅឡើយ។

១.៣. គណៈកម្មាធិការគ្រប់គ្រងហានិភ័យ

ល.រ	ឈ្មោះ	តំណែង	កាលបរិច្ឆេទ តែងតាំង	ចំនួននៃ ការចូលរួម កិច្ចប្រជុំ	ចំនួនកិច្ច ប្រជុំសរុប
១.	អភិបាលឯករាជ្យ	ប្រធាន	២៨ វិច្ឆិកា ២០១៩	១	១
២.	អគ្គនាយក	អនុប្រធាន	២៨ វិច្ឆិកា ២០១៩	១	១
៣.	អភិបាលតំណាងក្រសួងសេដ្ឋកិច្ច និង ហិរញ្ញវត្ថុ	សមាជិក	២៨ វិច្ឆិកា ២០១៩	១	១
៤.	អភិបាលតំណាងក្រសួងពាណិជ្ជកម្ម	សមាជិក	២៨ វិច្ឆិកា ២០១៩	១	១
៥.	អគ្គនាយករងកិច្ចការផែ	សមាជិក	២៨ វិច្ឆិកា ២០១៩	០	០

ល.រ	ឈ្មោះ	តំណែង	កាលបរិច្ឆេទ តែងតាំង	ចំនួននៃ ការចូលរួម កិច្ចប្រជុំ	ចំនួនកិច្ច ប្រជុំសរុប
៦.	អគ្គនាយករងអាជីវកម្ម/ប្រតិបត្តិការផែ	សមាជិក	២៨ វិច្ឆិកា ២០១៩	០	០
៧.	នាយកផែនការ/ទីផ្សារ	សមាជិក	២៨ វិច្ឆិកា ២០១៩	១	១
៨.	ប្រធានលេខាធិការដ្ឋាន	សមាជិក	២៨ វិច្ឆិកា ២០១៩	០	០
៩.	នាយកគណនេយ្យ/ហិរញ្ញវត្ថុ	សមាជិក	២៨ វិច្ឆិកា ២០១៩	១	១
១០.	បុគ្គលិកនៃលេខាធិការដ្ឋាន	លេខាកត់ត្រា	២៨ វិច្ឆិកា ២០១៩	១	១

តួនាទី និងភារកិច្ចរបស់គណៈកម្មាធិការគ្រប់គ្រងហានិភ័យ

- ត្រួតពិនិត្យវិភាគហានិភ័យ រួមមាន ការពិពណ៌នាហានិភ័យ ការកំណត់អត្តសញ្ញាណហានិភ័យ ការប៉ាន់ស្មាន អំពីហានិភ័យពាក់ព័ន្ធនឹងអាជីវកម្ម/ប្រតិបត្តិការ និងហិរញ្ញវត្ថុ
- ត្រួតពិនិត្យ វាយតម្លៃអំពីហានិភ័យពាក់ព័ន្ធនឹងអាជីវកម្ម/ប្រតិបត្តិការ និងហិរញ្ញវត្ថុ
- ត្រួតពិនិត្យ រាយការណ៍អំពីហានិភ័យពាក់ព័ន្ធនឹងអាជីវកម្ម/ប្រតិបត្តិការ និងហិរញ្ញវត្ថុ
- ត្រួតពិនិត្យ លើកិច្ចការណ៍ទប់ទល់ហានិភ័យពាក់ព័ន្ធនឹងអាជីវកម្ម/ប្រតិបត្តិការ និងហិរញ្ញវត្ថុ
- ត្រួតពិនិត្យលើការតាមដានអំពីហានិភ័យពាក់ព័ន្ធនឹងអាជីវកម្ម/ប្រតិបត្តិការ និងហិរញ្ញវត្ថុ
- អនុវត្តកិច្ចការផ្សេងទៀតដែលកំណត់ដោយក្រុមប្រឹក្សាភិបាល។

លទ្ធផលការងាររបស់គណៈកម្មាធិការគ្រប់គ្រងហានិភ័យ

សម្រាប់ឆ្នាំ២០២៥ គណៈកម្មាធិការគ្រប់គ្រងហានិភ័យ បានប្រជុំពិភាក្សាការងារចំនួន ១ លើក គឺ នៅថ្ងៃទី២០ ខែវិច្ឆិកា ឆ្នាំ២០២៥ ដោយគណៈកម្មាធិការ បានពិនិត្យ និងសម្រេច ដូចខាងក្រោម៖

- អនុម័តលើរបាយការណ៍ចីរភាពឆ្នាំ២០២៤ របស់ ក. ស. ភ. ដោយក្នុងនោះ ក. ស. ភ. ត្រូវធ្វើការ ផ្សព្វផ្សាយជាសាធារណៈ។
- អនុញ្ញាតជាគោលការណ៍ឱ្យ ក. ស. ភ. ធ្វើការសិក្សា និងពិនិត្យលទ្ធភាពក្នុងការជួលសេវារបស់ លោក ណែម ចាន់ឡើង ដើម្បីប្រឹក្សាយោបល់ និងរៀបចំក្របខណ្ឌគោលនយោបាយនៃការគ្រប់គ្រងហានិភ័យ (Risk Management Framework) របស់ ក. ស. ភ.។

២. ការប្រែប្រួលសមាជិកនៅក្នុងគណៈកម្មាធិការ

សម្រាប់ឆ្នាំ២០២៥ ក. ស. ភ. ពុំមានការប្រែប្រួលសមាជិកនៅក្នុងគណៈកម្មាធិការណាមួយឡើយ។

គ. លាភការ ឬប្រាក់បំណាច់

១. គោលនយោបាយសង្ខេបស្តីពីលាភការ ឬប្រាក់បំណាច់សម្រាប់អភិបាល និងបុគ្គលិកជាន់ខ្ពស់

លាភការរបស់ក្រុមប្រឹក្សាភិបាល និងបុគ្គលិកជាន់ខ្ពស់របស់ ក. ស. ភ. មានចែងក្នុងលក្ខន្តិកៈបុគ្គលិក និងលក្ខន្តិកៈ របស់ ក. ស. ភ.។ ក្នុងនោះ សមាជិកក្រុមប្រឹក្សាភិបាលមានសិទ្ធិទទួលបានលាភការក្នុងចំនួនណាមួយ ដែល សម្រេចឡើងដោយមហាសន្និបាតភាគហ៊ុនិក តាមសេចក្តីស្នើសុំរបស់ក្រុមប្រឹក្សាភិបាល។

២. បុគ្គលទទួលបានការ ប្រាក់បំណាច់

(ឯកតា៖ពាន់រៀល)

ល.រ	ឈ្មោះអភិបាល	មុខតំណែងក្នុង ក.ស.ភ	ប្រាក់បៀវត្សរ៍ / ប្រាក់បំណាច់ ឆ្នាំ ២០២៥
១	ឯកឧត្តម ហ៊ឺ បារី	ប្រធានក្រុមប្រឹក្សាភិបាល និងជាអគ្គនាយក	២៧៩ ០៧៩
២	ឯកឧត្តម សួន រចនា	អភិបាល	១៤៤ ០០០
៣	ឯកឧត្តម កែន សម្បត្តិ	អភិបាល	១៤៤ ០០០
៤	ឯកឧត្តម ប៉ែន សុវិជាតិ	អភិបាល	១៤៤ ០០០
៥	លោកស្រី ឡាយ រចនា (តែងតាំងថ្ងៃទី១៧ ខែមិថុនា ឆ្នាំ២០២៥)	អភិបាលឯករាជ្យ	៧២ ០០០
៦	ឯកឧត្តម ហ្គី អានវ៉ានិច (បញ្ចប់អាណត្តិថ្ងៃទី១៧ ខែ មិថុនា ឆ្នាំ២០២៥)	អភិបាលឯករាជ្យ	៧២ ០០០
៧	អ្នកស្រី ប៉ុក ភក្តី	អភិបាលមិនប្រតិបត្តិតំណាងភាគហ៊ុនិកឯកជន	១៤៤ ០០០
៨	លោក ហ៊ុន សុខាល័យ (តែងតាំងថ្ងៃទី១៧ ខែមិថុនា ឆ្នាំ២០២៥)	អភិបាលតំណាងនិយោជិត	១៤៣ ៦១១
៩	លោក គង់ សុផា (បញ្ចប់អាណត្តិថ្ងៃទី១៧ ខែ មិថុនា ឆ្នាំ២០២៥)	អភិបាលតំណាងនិយោជិត	១៤៤ ០៩១
សរុប			១ ២៨៦ ៧៨១

(ឯកតា៖ពាន់រៀល)

ល.រ	ឈ្មោះអភិបាលប្រតិបត្តិ	មុខតំណែងក្នុង ក.ស.ភ	ប្រាក់បៀវត្សរ៍ / ប្រាក់បំណាច់ ឆ្នាំ ២០២៥
១	ឯកឧត្តម ហ៊ឺ បារី	ប្រធានក្រុមប្រឹក្សាភិបាល និងជាអគ្គនាយក	២៧៩ ០៧៩
២	លោក ហ៊ុន សុខាល័យ (តែងតាំងថ្ងៃទី១៧ ខែមិថុនា ឆ្នាំ២០២៥)	អភិបាលតំណាងនិយោជិត	១៤៣ ៦១១
៣	លោក គង់ សុផា	អភិបាលតំណាងនិយោជិត	១៤៤ ០៩១

ល.រ	ឈ្មោះអភិបាលប្រតិបត្តិ	មុខតំណែងក្នុង ក.ស.ភ	ប្រាក់បៀវត្សរ៍ / ប្រាក់បំណាច់ ឆ្នាំ ២០២៥
	(បញ្ចប់អាណត្តិថ្ងៃទី១៧ ខែ មិថុនា ឆ្នាំ២០២៥)		
សរុប			៥៦៦ ៧៨១

(ឯកតា៖ពាន់រៀល)

ល.រ	ឈ្មោះបុគ្គលិកជាន់ខ្ពស់	មុខតំណែងក្នុងក.ស.ភ.	ចំនួនសរុប “ប្រាក់បៀវត្សរ៍ និងលាភការ” ឆ្នាំ២០២៥
១	ឯកឧត្តម ហ៊ឺ បារី	ប្រធានក្រុមប្រឹក្សាភិបាល និងជាអគ្គនាយក	២៧៩ ០៧៩
២	លោកជំទាវ ជួន សុខេម	អគ្គនាយករង	៩៥ ៣៨៩
៣	លោក ហៀក ភិរុណ	អគ្គនាយករង	៩៥ ៣៨៩
៤	លោកស្រី ហ៊ឺ ផានិន	អគ្គនាយករង	៩៥ ៣៨៩
៥	លោកស្រី សេង គន្ធា	អគ្គនាយករង	៩៥ ៦២៩
៦	លោក គង់ ចាន់នី	ប្រធានលេខាធិការដ្ឋាន	១០០ ២៩១
៧	លោក កែវ សុផាណ្ណារ៉ា	នាយកសវនកម្មផ្ទៃក្នុង	៧១ ៧៣១
៨	លោក គង់ សុផា	នាយករដ្ឋបាល	១៤៤ ០៩១
៩	កញ្ញា ឈារី វណ្ណធា	នាយកផែនការ/ទីផ្សារ	៩០ ៤៣១
១០	លោក សាយ ចន្ទា	នាយកគ្រប់គ្រងគ្រឿងចក្រ	៧១ ៤៣១
១១	លោក ជៀប វិរិយ៉ា	នាយកផលធារសាស្ត្រ	៧១ ៥៥១
១២	លោក តុល សុខុម	នាយកសេវាកម្មនាវាចរណ៍	៧១ ៨៤០
១៣	លោក ឈីវ សុងកាំង	នាយកចំណតផែរណបពហុបំណង UM១	៧១ ៧៣១
១៤	លោក ហ៊ុន សុខាល័យ	នាយកប្រតិបត្តិការចំណតផែរណបពហុបំណង LM១៧	១៤៣ ៦១១
១៥	លោក ហ៊ឺ សុង	នាយកប្រតិបត្តិការចំណតផែរ TSM	៧១ ៦៧១
១៦	អ្នកស្រី ខូរ ចាន់សុម៉ា	នាយកគណនេយ្យ/ហិរញ្ញវត្ថុ	៩០ ៤០៩
១៧	លោក អ៊ឹម ដារីដ	នាយកវិស្វកម្ម	៧១ ៤៣១
១៨	អ្នកស្រី មាស វិសាល	នាយកចំណតផែរណបពហុបំណង TS១១	៧១ ៧៩១
១៩	លោក អ៊ុក ប៊ូលី	នាយកស្តីទីបុគ្គលិក/ធនធានមនុស្ស	៦១ ៩១១

ល.រ	ឈ្មោះបុគ្គលិកជាន់ខ្ពស់	មុខតំណែងក្នុងក.ស.ក.	ចំនួនសរុប “ប្រាក់បៀវត្សរ៍ និងលាភការ” ឆ្នាំ២០២៥
២០	លោក ហេង វុត្តា	នាយកស្តីទីចំណតផែរណបពហុបំណង UM2	៥៤ ៩៦៤
សរុប			១ ៩១៩ ៧៦០

(ឯកតា៖ពាន់រៀល)

ល.រ	ឈ្មោះបុគ្គលិកដែលទទួលបានលាភការ ឬប្រាក់បំណាច់ខ្ពស់បំផុត ៥ រូប	មុខតំណែងក្នុងក.ស.ក.	ចំនួនសរុប “ប្រាក់បៀវត្សរ៍ និងលាភការ” ឆ្នាំ២០២៥
១	លោក អែ សំណាង	ប្រធានការិយាល័យសុវត្ថិភាព/សុខុមាលភាព/បរិស្ថានផែ	៦១ ៦១១
២	លោក ប្រាក់ សាមិត្ត	ប្រធានសេវាដ្ឋានផែក្នុងស្រុក/មណ្ឌលអាជីវកម្មផែ	៥៥ ៥៨៨
៣	លោក សុក ច័ន្ទណារ៉ា	ប្រធានសេវាដ្ឋាននាវាចរណ៍/ប្រព័ន្ធ AIS	៥៥ ៥២៨
៤	លោក ឆេង ស្រីស	ប្រធានអង្គភាពត្រួតពិនិត្យ/អនុវត្តគម្រោង	៥៥ ៥០៤
សរុប			២២៨ ២៣១

ឃ. ការវាយតម្លៃលទ្ធផលប្រចាំឆ្នាំរបស់ក្រុមប្រឹក្សាភិបាល អភិបាលនីមួយៗ គណៈកម្មាធិការ និងនាយកប្រតិបត្តិ

សម្រាប់ឆ្នាំ២០២៥ ក. ស. ក. ពុំមានការវាយតម្លៃលទ្ធផលប្រចាំឆ្នាំរបស់ក្រុមប្រឹក្សាភិបាល អភិបាលនីមួយៗ គណៈកម្មាធិការ និងនាយកប្រតិបត្តិនោះទេ។

ង. ការបណ្តុះបណ្តាលសម្រាប់អភិបាល និងបុគ្គលិកជាន់ខ្ពស់

សម្រាប់ឆ្នាំ២០២៥ អភិបាល និងបុគ្គលិកជាន់ខ្ពស់របស់ ក.ស.ក. បានចូលរួមការបណ្តុះបណ្តាលដូចខាងក្រោម៖

ល.រ	ឈ្មោះ	វគ្គ/ជំនាញ	ថ្ងៃខែឆ្នាំចូលរួម	ទីកន្លែង
បណ្តុះបណ្តាលក្នុងប្រទេស				
១	លោកជំទាវ ជួន សុខេម លោក គង់ ចាន់នី លោក កែវ សុផាណារ៉ា លោក អ៊ុក ប៉ូលី	សិក្ខាសាលាស្តីពីការពិនិត្យឡើងវិញ និងការវិភាគមុខងារ និងរចនាសម្ព័ន្ធ	១៦ មករា ២០២៥	ទីស្តីការក្រសួង សាធារណការ និងដឹក ជញ្ជូន
២	លោក ហ៊ឺ សុង កញ្ញា ឈាវ វណ្ណធារ លោក សាយ ចន្ទា លោក អ៊ឹង ដារីដ	វគ្គបណ្តុះបណ្តាលស្តីពី Get Unstuck Self-Empowered Leadership	១៣ កុម្ភៈ ២០២៥	GIA Tower 20th Floor

ល.រ	ឈ្មោះ	វគ្គ/ជំនាញ	ថ្ងៃខែឆ្នាំចូលរួម	ទីកន្លែង
៣	កញ្ញា ឈាវ វណ្ណធា	វគ្គបណ្តុះបណ្តាលស្តីពី នីតិវិធីកំណត់ តម្លៃគិតពន្ធគយ និងនីតិវិធីស្នើសុំ វិញ្ញាបនបត្របញ្ជាក់កំណើតទំនិញ	១៨ កុម្ភៈ ២០២៥	សណ្ឋាគារ ភ្នំពេញ
៤	លោក គង់ ចាន់នី លោកស្រី ខូវ ចាន់សុម៉ា លោក កែវ សុផាន្តារ៉ា	សិក្ខាសាលាផ្សព្វផ្សាយស្តីពី យុទ្ធសាស្ត្រ ដោះស្រាយវិវាទក្រៅប្រព័ន្ធតុលាការ	១៨ កុម្ភៈ ២០២៥	ទីស្តីការអាជ្ញាធរជាតិដោះស្រាយវិវាទក្រៅប្រព័ន្ធតុលាការ
៥	លោកស្រី សេង គន្ធា លោកស្រី ខូវ ចាន់សុម៉ា លោក អ៊ឹង ដារីដ លោក ជៀប រីវ៉ាយ៉ា	វគ្គបណ្តុះបណ្តាលស្តីពី Mastering the Jonh Maxwell Leadership Gold Training	២២-២៣ កុម្ភៈ ២០២៥	GIA Tower 8th Floor (កោះពេជ្រ)
៦	លោកស្រី ខូវ ចាន់សុម៉ា	សិក្ខាសាលាកសាងសមត្ថភាពស្តីពី ហិរញ្ញវត្ថុនិរន្តរភាព និងផែនទីបង្ហាញ ផ្លូវសម្រាប់វិនិយោគិន	០៤ មីនា ២០២៥	សណ្ឋាគារ Hyatt Regency Phnom Penh
៧	លោកស្រី ខូវ ចាន់សុម៉ាលោក ជៀប រីវ៉ាយ៉ា	វគ្គបណ្តុះបណ្តាលស្តីពី ការអភិវឌ្ឍ ផ្នត់គំនិតអ្នកគ្រប់គ្រង (Growth Mindset)	៥-៦ មីនា ២០២៥	ចំណាត់ផែ TSM
៨	លោកស្រី ខូវ ចាន់សុម៉ា	សិក្ខាសាលាស្តីពី កាតព្វកិច្ចលើប្រាក់ ចំណូលប្រចាំឆ្នាំ និងបច្ចុប្បន្នភាព ច្បាប់ និងលិខិតបទដ្ឋានគតិយុត្តិស្តីពី ពន្ធដារ	១៧ មីនា ២០២៥	សណ្ឋាគារ សូហ្វីតែ ភូគី ត្រា ភ្នំពេញ
៩	កញ្ញា ឈាវ វណ្ណធា លោក ហ៊ឺ សុង	វគ្គបណ្តុះបណ្តាលស្តីពី ការធ្វើទីផ្សារ ឌីជីថល	២០-២១ និង ២៧-២៨ ខែ មីនា ២០២៥	ចំណាត់ផែ TSM
១០	លោក កែវ សុផាន្តារ៉ា លោក សាយ ចន្ទា	វគ្គវិក្រឹតការមន្ត្រីជាន់ខ្ពស់ និងមន្ត្រី មធ្យម នៃវគ្គបណ្តុះបណ្តាលបន្តឆ្នាំ ២០២៥ នៅសាលាភូមិន្ទរដ្ឋបាល	២៤ មីនា - ៣១ ធ្នូ ២០២៥	ERA
១១	លោកស្រី ខូវ ចាន់សុម៉ា កញ្ញា ឈាវ វណ្ណធា	សិក្ខាសាលាក្នុងកម្មវិធី Ring the Bell for Gender Equality នៅទីស្នាក់ការកណ្តាលធនាគារអេស៊ីលីដា	២៥ មីនា ២០២៥	ធនាគារអេស៊ីលីដា
១២	លោកស្រី ហ៊ឺ ផានិន	សិក្ខាសាលាផ្ទៀងផ្ទាត់លទ្ធផលសិក្សា និងការរកឃើញរបស់វេទិការដឹក ជញ្ជូនអន្តរជាតិ ITF (International Transport Forum) នៃគម្រោងកម្មវិធីនិរន្តរភាពហេដ្ឋារចនាសម្ព័ន្ធនៅ តំបន់អាស៊ី SIPA (Sustainable Infrastructure Programme in Asia)	០១ មេសា ២០២៥	ទីស្តីការក្រសួង សាធារណការ និងដឹក ជញ្ជូន
១៣	កញ្ញា ឈាវ វណ្ណធា	សិក្ខាសាលាបណ្តុះបណ្តាលស្តីពី "ការគ្រប់គ្រងគម្រោងភាពជាដៃគូ រវាងរដ្ឋ និងឯកជន(ភ.វ.ជ)	០៤ មេសា ២០២៥	តាមប្រព័ន្ធអនឡាញ

ល.រ	ឈ្មោះ	វគ្គ/ជំនាញ	ថ្ងៃខែឆ្នាំចូលរួម	ទីកន្លែង
១៤	លោក គង់ ចាន់នី លោកស្រី ខុវ ចាន់សុម៉ា កញ្ញា ឈាវ វណ្ណធារ	សិក្ខាសាលាពិគ្រោះយោបល់ស្តីពី "ការធ្វើបច្ចុប្បន្នភាពកម្មយុទ្ធសាស្ត្រស្តីពីការកែទម្រង់ប្រព័ន្ធគ្រប់គ្រងវិនិយោគសាធារណៈ ក្នុងប្រព័ន្ធក្របខណ្ឌឆ្នាំ២០២៥-២០២៨"	០៩ មេសា ២០២៥	សណ្ឋាគារ SUN&MOON Riverside
១៥	លោកជំទាវ ជួន សុខេម លោក គង់ ចាន់នី	សិក្ខាសាលាពិគ្រោះយោបល់ស្តីពី "សេចក្តីព្រាងបច្ចុប្បន្នកម្មអនុក្រឹត្យ ស្តីពីការគ្រប់គ្រងការវិនិយោគសាធារណៈ និងគោលការណ៍ណែនាំរួម ស្តីពីយន្តការគាំទ្រហិរញ្ញវត្ថុសម្រាប់សិក្សាសមិទ្ធិលទ្ធភាព និងរៀបចំគម្រោង"	២៩ មេសា ២០២៥	សណ្ឋាគារសុខាភ័ព្ទពេញ
១៦	លោកស្រី ហ៊ឺ ផានិន លោកស្រី ខុវ ចាន់សុម៉ា កញ្ញា ឈាវ វណ្ណធារ	សិក្ខាសាលាស្តីពីការធ្វើអង្កេតសំណើគម្រោងស្នើសុំហិរញ្ញប្បទានអភិវឌ្ឍន៍ផ្លូវការពីរដ្ឋាភិបាលជប៉ុន(Japan's ODA Request Survey Workshop) សម្រាប់សារពើពន្ធឆ្នាំ២០២៦	០៦ ឧសភា ២០២៥	ទីស្តីការក្រុមប្រឹក្សាអភិវឌ្ឍន៍កម្ពុជា
១៧	លោកស្រី ខុវ ចាន់សុម៉ា	សិក្ខាសាលាពិគ្រោះយោបល់លើសេចក្តីព្រាង" ផែនការមេសម្រាប់ការអភិវឌ្ឍវិស័យមូលបត្រ ឆ្នាំ២០២៥-២០៣៥"	១២ ឧសភា ២០២៥	អគារអាជ្ញាធរសេវាហិរញ្ញវត្ថុមិនមែនធនាគារ
១៨	លោក ហៀក ភិរុណ លោក ហ៊ុន សុខាល័យ កញ្ញា ឈាវ វណ្ណធារ	សិក្ខាសាលា"ជម្រើសម៉ូដែលប្រមូលទិន្នន័យក្នុងប្រព័ន្ធទន្លេមេគង្គ" ក្រោមគម្រោងសម្ពតភាពរដ្ឋបាលកំពង់ផែ ក្នុងព្រះរាជាណាចក្រកម្ពុជា	១២ ឧសភា ២០២៥	សណ្ឋាគារ Fairfield by Marriott Phnom Penh
១៩	លោកស្រី ខុវ ចាន់សុម៉ា	វគ្គបណ្តុះបណ្តាលស្តីពី "ជំនាញពន្ធដារសម្រាប់សហគ្រាសសាធារណៈ"	១៩ ឧសភា ២០២៥ (តាមប្រពន្ធអនឡាញ) ២៦-៣០ ឧសភា ២០២៥ (ដោយផ្ទាល់)	សាលាពន្ធដារ រាជធានីភ្នំពេញ(ដោយផ្ទាល់) និងតាមប្រពន្ធអនឡាញ
២០	លោកស្រី សេង គន្ធា	វគ្គបណ្តុះបណ្តាលស្តីពី Data Analytic នៅ Dachi Academy	១៩ ឧសភា ២០២៥	Dachi Academy
២១	លោកជំទាវ ជួន សុខេម លោកស្រី ខុវ ចាន់សុម៉ា	សិក្ខាសាលាស្តីពីការរៀបចំសេចក្តីព្រាងគោលការណ៍ណែនាំ ស្តីពីការគ្រប់គ្រងហិរញ្ញវត្ថុ សាធារណៈ	២១-២២ ឧសភា ២០២៥	សណ្ឋាគារអង្គរប៉ារ៉ាឌីសខេត្តសៀមរាប
២២	កញ្ញា ឈាវ វណ្ណធារ	វគ្គបណ្តុះបណ្តាលស្តីពី ការកសាងក្រុមដែលមានប្រសិទ្ធភាព	២៣ ឧសភា ២០២៥	CJCC
២៣	លោកស្រី សេង គន្ធា លោក សាយ ចន្ទា លោក ហ៊ឺ សុង	វគ្គបណ្តុះបណ្តាលស្តីពី Developing the Leader within you	២៤ ឧសភា ២០២៥	PUC

ល.រ	ឈ្មោះ	វគ្គ/ជំនាញ	ថ្ងៃខែឆ្នាំចូលរួម	ទីកន្លែង
២៤	លោក ហៀក ភិរុណ លោក គង់ ចាន់នី លោក តុល សុខុម កញ្ញា ឈារ វណ្ណធា	សិក្ខាសាលាស្តីពី "ការពិនិត្យ និងផ្តល់ យោបល់លើការសិក្សាតំបន់កំពង់ផែ" ក្រោមគម្រោងពង្រឹងសមត្ថភាពរដ្ឋបាល កំពង់ផែព្រះរាជាណាចក្រកម្ពុជា	២៩ ឧសភា ២០២៥	សណ្ឋាគារ SUN&MOON Riverside Hotel
២៥	លោក គង់ ចាន់នី	សិក្ខាសាលាស្តីពី «ការដាក់ឱ្យប្រើ ប្រាស់ប្រព័ន្ធនៃការបង្ហាញព័ត៌មាន សាធារណៈកម្មវិធីទី១»	០៩ មិថុនា ២០២៥	អគារអាជ្ញាធរសេវាហិរញ្ញ វត្តមិនមែនធនាគារ
២៦	លោក អ៊ឹម ដារីដ	សិក្ខាសាលា "ENHANCING LEADERSHIP EFFECTIVENESS THROUGH SYSTEMS THINKING HABITS "	០៦ ឧសភា ២០២៥	ស្ទឹងហ្គាញូ ឡឺនីង អេ យើដីមី ង.ក
២៧	លោក ហៀក ភិរុណ លោក ហ៊ុន សុខាល័យ	សិក្ខាសាលាពិគ្រោះយោបល់អំពីការ រៀបចំសេចក្តីព្រាងច្បាប់ស្តីពី "ការ គ្រប់គ្រង និងការអភិវឌ្ឍវិស័យកសិ ភារកម្ម"	០៩ មិថុនា ២០២៥	ទីស្តីការក្រសួង សាធារណការ និងដឹក ជញ្ជូន
២៨	កញ្ញា ឈារ វណ្ណធា	សិក្ខាសាលាផ្សព្វផ្សាយប្រកាសស្តីពី" ការដាក់អនុវត្តគោលការណ៍ណែនាំ ក្របខណ្ឌតាមដាន ត្រួតពិនិត្យ និង វាយតម្លៃសមិទ្ធកម្មផែនការសកម្មភាព អាទិភាពក្នុងវិស័យសាធារណការ និង ដឹកជញ្ជូន	១១ មិថុនា ២០២៥	ទីស្តីការក្រសួង សាធារណការ និងដឹក ជញ្ជូន
២៩	លោក ហ៊ុន សុខាល័យ	សិក្ខាសាលាស្តីពី ផ្សព្វផ្សាយការចាប់ ផ្តើមអនុវត្តគម្រោង "ប្រព័ន្ធព័ត៌មាន ដឹកជញ្ជូន និងឡូជីស្ទិក ក្នុងតំបន់ទន្លេ មេគង្គ-ឡានដាង(TLIS-Transport and logistics Infromation System in Lancang-Mekong Region)"	១២ មិថុនា ២០២៥	ទីស្តីការក្រសួង សាធារណការ និងដឹក ជញ្ជូន
៣០	លោកស្រី ខូ ចាន់សុម៉ា	សិក្ខាសាលាផ្សព្វផ្សាយស្តីពី"យុទ្ធសា ស្ត្រអភិវឌ្ឍន៍វិស័យគណនេយ្យ និង សវនកម្មនៅឆ្នាំ២០២៥-២០៣៥"	០១ កក្កដា ២០២៥	សណ្ឋាគារភ្នំពេញ
៣១	លោក ហ៊ុន សុខាល័យ កញ្ញា ឈារ វណ្ណធា	សិក្ខាសាលាផ្សព្វផ្សាយស្តីពីការជំរុញ ការប្រើប្រាស់ផលិតផលថ្មីអាក្នុង ស្រុក របស់ក្រសួងសេដ្ឋកិច្ច និង ហិរញ្ញវត្ថុ	១០ កក្កដា ២០២៥	ក្រសួងសេដ្ឋកិច្ច និង ហិរញ្ញវត្ថុ
៣២	កញ្ញា ឈារ វណ្ណធា	វគ្គបណ្តុះបណ្តាលក្រោមប្រធានបទ " ការរៀបចំបញ្ជីគម្រោង ដើម្បីទទួល បានហិរញ្ញប្បទានពីបោះផ្សាយសញ្ញា បណ្ណរដ្ឋនិរន្តរភាព"	១៨ កក្កដា ២០២៥	សណ្ឋាគារ Raffles Hotel Le Royal
៣៣	លោកស្រី ខូ ចាន់សុម៉ា	សិក្ខាសាលាផ្សព្វផ្សាយស្តីពី វិស័យ មូលបត្រនៅកម្ពុជា សម្រាប់សាស្ត្រា	៣១ កក្កដា ២០២៥	ខេត្តសៀមរាប

ល.រ	ឈ្មោះ	វគ្គ/ជំនាញ	ថ្ងៃខែឆ្នាំចូលរួម	ទីកន្លែង
		ចារ្យសាកលវិទ្យាល័យ និងវិនិយោគិន សក្តានុពល		
៣៤	លោកស្រី ខូ ចាន់សុម៉ា	សិក្ខាសាលាផ្សព្វផ្សាយស្តីពី កាតព្វកិច្ច ការអនុវត្តវិធានការនៃការប្រើប្រាស់ វិក្កយបត្រ និងការប្រើប្រាស់អត្រាប្តូរ ប្រាក់ផ្លូវការ	០៥ សីហា ២០២៥	តាមប្រព័ន្ធអនឡាញ
៣៥	លោក ហៀក ភិរុណ លោក តុល សុខុម លោក គង់ ចាន់នី	សិក្ខាសាលាស្តីពី យុត្តាធិការរដ្ឋកំពង់ ផែ៖ ឧត្តមានុវត្តន៍ និងសក្តានុពល របស់មូលនិធិMAX Planck	០៥-០៦ សីហា ២០២៥	តាមប្រព័ន្ធអនឡាញ
៣៦	លោកស្រី ខូ ចាន់សុម៉ា	សិក្ខាសាលាស្តីពី Gender Equality in Global Capital Markets ដែល រៀបចំឡើងដោយនិយ័តកម្មលបត្រ កម្ពុជា និងនិយ័តកម្មលបត្រឡាវ	១២-១៣ សីហា ២០២៥	តាមប្រព័ន្ធអនឡាញ
៣៧	លោកស្រី ខូ ចាន់សុម៉ា	សិក្ខាសាលាស្តីពី WE RISE Together	២១ សីហា ២០២៥	សណ្ឋាគារ Novotel Phnom Penh
៣៨	លោកជំទាវ ជួន សុខុម	សិក្ខាសាលាស្តីពីការពិគ្រោះយោបល់ លើសេចក្តីព្រាងយុទ្ធសាស្ត្រ នៃការកែ ទម្រង់ប្រព័ន្ធលទ្ធកម្មសាធារណៈ បច្ចុប្បន្នកម្ពុជា ២០២៥-២០២៨ និង ផ្សព្វផ្សាយប្រកាសចំនួន ១	២៦ សីហា ២០២៥	សណ្ឋាគារសុខាភ្នំពេញ
៣៩	លោកស្រី ខូ ចាន់សុម៉ា	សិក្ខាសាលាបណ្តុះបណ្តាលស្តីពី ការ ប្រើប្រាស់ប្រព័ន្ធបច្ចេកវិទ្យា ព័ត៌មាន គ្រប់គ្រងបញ្ជីសារពើពន្ធនៃទ្រព្យ សម្បត្តិរដ្ឋ(SARMIS) ជំនាន់ថ្មី	២៨ សីហា ២០២៥	សណ្ឋាគារ និងរមណី ដ្ឋានឆ្នេរសុខា ខេត្តព្រះ សីហនុ
៤០	លោក ហៀក ភិរុណ លោក ហ៊ុន សុខាល័យ កញ្ញា ឈាវ វណ្ណធា	សិក្ខាសាលាពិគ្រោះយោបល់ និង ប្រមូលធាតុចូលលើកទី៥ លើសេចក្តី ព្រាងច្បាប់ស្តីពី ភស្តុភារកម្ម	២៩ សីហា ២០២៥	ទីស្តីការក្រសួង សាធារណការ និងដឹក ជញ្ជូន
៤១	លោកស្រី ហ៊ី ផានិន លោក ហ៊ុន សុខាល័យ	សិក្ខាសាលា «KOTRA FTA Seminar» ដែលមានគោលបំណង ដើម្បីចែករំលែកអំពីបច្ចុប្បន្នភាពនៃវិ ស័យភស្តុភារកម្ម និងវិធីនៃការបំពេញ បែបបទគយ និងស្ថានភាពទីផ្សារ បច្ចុប្បន្នរបស់ប្រទេសកម្ពុជា ទៅកាន់ វិនិយោគិនមកពីប្រទេសកូរ៉េ	០៩ កញ្ញា ២០២៥	សណ្ឋាគារ Oakwood Phnom Penh
៤២	លោកជំទាវ ជួន សុខុម លោកស្រី ខូ ចាន់សុម៉ា	វគ្គបណ្តុះបណ្តាល ពាក់ព័ន្ធ និងកិច្ចប ញ្ជីគណនេយ្យ និងរៀបចំរបាយ ការណ៍ហិរញ្ញវត្ថុ	១១ កញ្ញា ២០២៥	ក្រសួងសេដ្ឋកិច្ច និង ហិរញ្ញវត្ថុ

ល.រ	ឈ្មោះ	វគ្គ/ជំនាញ	ថ្ងៃខែឆ្នាំចូលរួម	ទីកន្លែង
៤៣	លោក គង់ ចាន់នី លោកស្រី ខុវ ចាន់សុម៉ា កញ្ញា ឈាវ វណ្ណធា	សិក្ខាសាលាពិគ្រោះយោបល់លើកទី ១ ស្តីពីការធ្វើបច្ចុប្បន្នកម្មយុទ្ធសាស្ត្រ ស្តីពីការកែទម្រង់ប្រព័ន្ធគ្រប់គ្រងការវិនិយោគសាធារណៈ និងផែនការសកម្មភាពលម្អិតសម្រាប់អនុវត្តយុទ្ធសាស្ត្រស្តីពីកែទម្រង់ប្រព័ន្ធគ្រប់គ្រងការវិនិយោគសាធារណៈក្នុងក្របខណ្ឌថ្មី 2025-2026	១៩ កញ្ញា ២០២៥	សណ្ឋាគារ SUN & MOON
៤៤	លោកស្រី ខុវ ចាន់សុម៉ា	សិក្ខាសាលាផ្សព្វផ្សាយពីការដាក់ឱ្យអនុវត្តផែនការគោលការណ៍ស្តីពី ការកែទម្រង់ប្រព័ន្ធគ្រប់គ្រងចំណូលមិនមែនសារពើពន្ធ 2025-2035	០៦ តុលា ២០២៥	អេមប៊ីសអង្គរវិសតនិងស្ប៉ា ខេត្តសៀមរាប
៤៥	លោកជំទាវ ជួន សុខេម	វគ្គបណ្តុះបណ្តាលស្តីពី "មូលដ្ឋានគ្រឹះគណនេយ្យមុន និងសិក្សាស្តង់ដារគណនេយ្យជូនដល់សហគ្រាសសាធារណៈ"	២៧-៣១ តុលា ២០២៥	345 Office Space
៤៦	លោកស្រី ហ៊ឺ ផានិន កញ្ញា ឈាវ វណ្ណធា	សិក្ខាសាលាផ្សព្វផ្សាយ និងបណ្តុះបណ្តាលស្តីពីគោលការណ៍ណែនាំក្របខណ្ឌតាមដាន ត្រួតពិនិត្យ និងវាយតម្លៃសមិទ្ធកម្មផែនការសកម្មភាពអាទិភាពក្នុងវិស័យសាធារណការ និងដឹកជញ្ជូន	៣១ តុលា ២០២៥	សណ្ឋាគារ វេហ្វេសេបាយ អិនអេសយូអិនខេត្តកំពត
៤៧	កញ្ញា ឈាវ វណ្ណធា	វគ្គបណ្តុះបណ្តាលស្តីពី កិច្ចការរដ្ឋបាល និងពិធីការ	១៦ វិច្ឆិកា-០៧ ធ្នូ ២០២៥	សមាគមអ្នកសិក្សា និងការងារ
៤៨	លោក តុល សុខុម	សិក្ខាសាលាផ្សព្វផ្សាយស្តីពី ការរៀបចំគ្រប់គ្រងតំបន់កំពង់ផែជាតិ	២០ វិច្ឆិកា ២០២៥	សណ្ឋាគារ Fairfield by Marriott Phnom Penh
៤៩	លោកស្រី ខុវ ចាន់សុម៉ា	វគ្គបណ្តុះបណ្តាលស្តីពី មូលដ្ឋានគ្រឹះគណនេយ្យសម្រាប់ហិរញ្ញវត្ថុ	២៨ វិច្ឆិកា ២០២៥	សណ្ឋាគារ Raffles Hotel Le Royal
៥០	កញ្ញា ឈាវ វណ្ណធា	សិក្ខាសាលាផ្សព្វផ្សាយ ស្តីពីការឱ្យប្រើប្រាស់គោលការណ៍ណែនាំការបង្ហាញព័ត៌មានចីរភាព	០១ ធ្នូ ២០២៥	ទីស្តីការអាជ្ញាធរសេវាហិរញ្ញវត្ថុមិនមែនធនាគារ
៥១	លោក ហៀក ភិរុណ កញ្ញា ឈាវ វណ្ណធា	សិក្ខាសាលាពិគ្រោះយោបល់និងប្រមូលធាតុចូលលើសេចក្តីព្រាងច្បាប់ស្តីពី ភស្តុភារកម្ម	០៩ ធ្នូ ២០២៥	សណ្ឋាគារហ៊ីម៉ារីវី ភ្នំពេញ
៥២	លោក គង់ សុផា	សិក្ខាសាលាពិគ្រោះយោបល់ស្តីពីគោលការណ៍ណែនាំរួម សម្រាប់ការធ្វើអធិការកិច្ច នៅក្រសួងសាធារណការ និងដឹកជញ្ជូន	០៩-១០ ធ្នូ ២០២៥	សណ្ឋាគារកំពតឌីយ៉ាម៉ង់

ល.រ	ឈ្មោះ	វគ្គ/ជំនាញ	ថ្ងៃខែឆ្នាំចូលរួម	ទីកន្លែង
៥៣	កញ្ញា ឈាវ វណ្ណធា	សិក្ខាសាលាស្តីពី ការចាប់ផ្តើមសិក្សារយៈពេលបំពេញបែបបទបញ្ជាទំនិញលើកទី៥ ឆ្នាំ២០២៥	១០ ធ្នូ ២០២៥	សាលាជាតិគយ
៥៤	លោកស្រី ខុវ ចាន់សុម៉ា	សិក្ខាសាលាអំពី The WEPs Action lab	១០-១២ ធ្នូ ២០២៥	Aquation Park, Phnom Penh
៥៥	លោក ហៀក ភិរុណ	សិក្ខាសាលាស្តីពីការសម្រេចបានកំពង់ផែអព្យាក្រឹត្យកាបូនក្នុងតំបន់អាស៊ាន និងកិច្ចប្រជុំក្រុមបច្ចេកវិទ្យាវិទ្យាកំពង់ផែអាស៊ាន-ជប៉ុនលើកទី២៣	១០-១១ ធ្នូ ២០២៥	សណ្ឋាគារហ៊ីម៉ារីភ្នំពេញ
៥៦	លោកស្រី សេង គន្ធា	វគ្គបណ្តុះបណ្តាលស្តីពីច្បាប់ទាំង២១របស់អ្នកដឹកនាំ	១៣-១៤ ធ្នូ ២០២៥	PUC
៥៧	លោក គង់ ចាន់នី	សិក្ខាសាលាបណ្តុះបណ្តាលមន្ត្រីបង្គោល ក្នុងការរៀបចំធាតុចូល និងការផ្សព្វផ្សាយគម្រោងកម្មវិធីវិនិយោគសាធារណៈ ៣ឆ្នាំរំកិល២០២៦-២០២៨	១៥ ធ្នូ ២០២៥	សណ្ឋាគារសុខាភ័ព្វ
៥៨	លោកជំទាវ ជួន សុខេម	សិក្ខាសាលាស្តីពីការផ្សព្វផ្សាយលិខិតបទដ្ឋានគតិយុទ្ធពាន់ព័ន្ធ និងលទ្ធកម្មសាធារណៈ	១៥ ធ្នូ ២០២៥	សណ្ឋាគារសុខាភ័ព្វ
៥៩	កញ្ញា ឈាវ វណ្ណធា	សិក្ខាសាលាពិគ្រោះយោបល់ជាសាធារណៈលើសេចក្តីព្រាងផែនទីបង្ហាញផ្លូវការសម្រាប់ការអនុវត្តស្តង់ដារលាតត្រដាងព័ត៌មានអំពីចីរភាព	១៥ ធ្នូ ២០២៥	អគារ 345 office space(ទួលគោក)
៦០	លោក ហៀក ភិរុណ	សិក្ខាសាលាពិគ្រោះយោបល់លើសេចក្តីព្រាងច្បាប់ស្តីពី ការគ្រប់គ្រងទំនិញមានគ្រោះថ្នាក់	១៩ ធ្នូ ២០២៥	សណ្ឋាគារHyatt Regency Phnom Penh
បណ្តុះបណ្តាលក្រៅប្រទេស				
១	លោកស្រី សេង គន្ធា	វគ្គបណ្តុះបណ្តាលស្តីពី បច្ចេកទេសបើកបរ និងការថែទាំ RTG	២៧ មីនា -០៤ មេសា ២០២៥	ប្រទេសចិន
២	លោក ជៀប វិរិយ៉ា	វគ្គបណ្តុះបណ្តាលស្តីពី "Hydrography for Charting and Disaster Management (Internationally Accredited Category B)"	០៦ កក្កដា - ០៩ ធ្នូ ២០២៥	ប្រទេសជប៉ុន
៣	លោកស្រី ហឿ ជានិន	ទស្សនកិច្ចសិក្សាដកស្រង់បទពិសោធក្នុងការរៀបចំ និងអនុវត្តគម្រោងភាពជាដៃគូ រវាងរដ្ឋ និងឯកជន	០១-០៧ សីហា ២០២៥	ប្រទេសចិន

ល.រ	ឈ្មោះ	វគ្គ/ជំនាញ	ថ្ងៃខែឆ្នាំចូលរួម	ទីកន្លែង
៤	លោក ហ៊ិន សុខាល័យ	ទស្សនកិច្ចនៅក្រុមហ៊ុន Niingbi Hengsheng Lanhai Holding Group Co.,Ltd	២១-២២ សីហា ២០២៥	ប្រទេសចិន
៥	លោកស្រី មាស វិសាល កញ្ញា ឈាវ វណ្ណធា	ទស្សនកិច្ចសិក្សាល្បឿនយល់អំពី គម្រោងនៃការដឹកជញ្ជូនទំនិញ និង របៀបគណនាតម្លៃទំនិញលើសទម្ងន់ នៅទីក្រុងហូជីមិញ	១៤-១៧ តុលា ២០២៥	ប្រទេសវៀតណាម

ផ្នែកទី៣. ការអនុវត្តក្រមសីលធម៌សម្រាប់អនុវត្តកិច្ចការ

ក. គោលនយោបាយពាក់ព័ន្ធនឹងក្រមសីលធម៌សម្រាប់អនុវត្តកិច្ចការរបស់អភិបាល បុគ្គលិកជាន់ខ្ពស់ និង និយោជិត-

គោលការណ៍នៃក្រមសីលធម៌

ក្រមសីលធម៌នេះ ជាក្រមប្រតិបត្តិ ដែលត្រូវអនុវត្តចំពោះក្រុមប្រឹក្សាភិបាល និងបុគ្គលិកជាន់ខ្ពស់របស់ ក. ស. ភ.។

រាល់ការបំពានលើក្រមសីលធម៌នេះ អាចនឹងត្រូវទទួលទណ្ឌកម្មនានាទៅតាមនីតិវិធី ដែលប្រតិបត្តិដោយ ក្រុមប្រឹក្សាភិបាល។ គោលការណ៍ និងលក្ខខណ្ឌដែលមានចែងនៅក្នុងក្រមសីលធម៌នេះ ត្រូវបានដាក់តែងឡើង ដោយអនុលោមតាមច្បាប់ជាធរមាន ដើម្បីឱ្យអភិបាល និងបុគ្គលិកជាន់ខ្ពស់របស់ ក. ស. ភ. គោរពប្រតិបត្តិតាម។ ក្រម សីលធម៌នេះ មិនត្រូវបានប្រើ ដើម្បីជំនួសការដោះស្រាយវិវាទតាមផ្លូវតុលាការនោះទេ។

យន្តការតាមដាន និងរក្សាតុល្យភាព (Checks and Balances) ដែលមានក្នុងក្រមសីលធម៌នេះ ត្រូវបាន រៀបចំឡើង ដើម្បីធានាតុល្យភាពក្នុងការគ្រប់គ្រង និងការគោរពកាតព្វកិច្ចកំណត់ដោយច្បាប់ ព្រមទាំងការពារក្រុម ប្រឹក្សាភិបាល និងបុគ្គលិកជាន់ខ្ពស់ពីការចោទប្រកាន់មិនត្រឹមត្រូវ ឬគ្មានហេតុផលណាមួយ។ ការចោទប្រកាន់ បែបនេះ នឹងអាចមានផលប៉ះពាល់ដល់អាជីវកម្មរបស់ ក. ស. ភ. ឬប៉ះពាល់ផលប្រយោជន៍ដល់បុគ្គលណាម្នាក់។ សមាជិកក្រុមប្រឹក្សាភិបាល និងបុគ្គលិកជាន់ខ្ពស់ ក. ស. ភ. អះអាង និងប្តេជ្ញាថានឹងគោរពតាមគោលការណ៍ និង កាតព្វកិច្ច ដូចមានចែងនៅក្នុងក្រមសីលធម៌នេះ។

❖ និយមន័យ

- ក្រុមប្រឹក្សាភិបាល** ៖ សំដៅដល់ក្រុមប្រឹក្សាភិបាលនៃកំពង់ផែស្វយ័តភ្នំពេញ។
- អភិបាល** ៖ សំដៅដល់សមាជិកនៃក្រុមប្រឹក្សាភិបាល ហើយអាចជាអភិបាលប្រតិបត្តិ អភិ បាលមិនប្រតិបត្តិ ឬ អភិបាលឯករាជ្យ។
- អភិបាលឯករាជ្យ** ៖ សំដៅដល់សមាជិកឯករាជ្យ ដែលបំពេញតាមលក្ខខណ្ឌនៃជំពូកទី៥ នៃ ប្រកាសស្តីពី អភិបាលកិច្ចអាជីវកម្ម សម្រាប់សហគ្រាសសាធារណៈ បោះផ្សាយ លក់មូលបត្រជាសាធារណៈ និងដែលជាទូទៅសំដៅដល់អភិបាល ដែលអាច មានភារកិច្ចដោយមិនមានទំនាស់ផលប្រយោជន៍ ដែលកើតឡើងពាក់ព័ន្ធជាមួយ ក.ស.ភ.។
- អភិបាលប្រតិបត្តិ** ៖ សំដៅដល់អភិបាលដែលកាន់តំណែងជាបុគ្គលិកជាន់ខ្ពស់នៅក្នុង ក.ស.ភ.។
- អភិបាលមិនប្រតិបត្តិ** ៖ សំដៅដល់អភិបាលដែលមិនអនុវត្តនូវប្រតិបត្តិការប្រចាំថ្ងៃក្នុង ក. ស. ភ. ឬក៏ជា អភិបាលមិនប្រតិបត្តិជាតំណាងភាគហ៊ុនិកឯកជននិងសាធារណៈ។
- បុគ្គលិកជាន់ខ្ពស់** ៖ សំដៅដល់បុគ្គលទាំងឡាយណាដែលមានមុខតំណែងចាប់ពីប្រធាន នាយកដ្ឋាន រហូតដល់អគ្គនាយក រួមទាំងលេខាធិការរបស់ ក. ស. ភ. និង

ប្រធាននាយកដ្ឋានសវនកម្មផ្ទៃក្នុង និងអ្នកដែលមានមុខតំណែងសំខាន់ផ្សេងទៀត
ក្នុងក្រុមហ៊ុន។

❖ **ការបំពេញកាតព្វកិច្ចតាមច្បាប់ និងតាមក្រមសីលធម៌**

អភិបាល និងបុគ្គលិកជាន់ខ្ពស់ទាំងអស់ ត្រូវតែប្រតិបត្តិតាមក្រមសីលធម៌ និងគោរពតាមច្បាប់ ព្រមទាំង
លិខិតបទដ្ឋានគតិយុត្តទាំងឡាយជាធរមានក្នុងព្រះរាជាណាចក្រកម្ពុជា។

❖ **ការធ្វើអាជីវកម្ម**

អភិបាល និងបុគ្គលិកជាន់ខ្ពស់ ត្រូវបំពេញការងារក្នុងអាជីវកម្មរបស់ ក. ស. ភ. ដោយស្មោះត្រង់ គោរពតាមច្បាប់។
ភាពស្មោះត្រង់ និងការបំពេញកាតព្វកិច្ចតាមច្បាប់ មានន័យថា អភិបាល ឬបុគ្គលិកជាន់ខ្ពស់ត្រូវ ៖

- បំពេញតួនាទីជាមួយនឹងព័ត៌មានពេញលេញទាក់ទងនឹងកម្មវត្ថុពាក់ព័ន្ធ នឹងសេចក្តីសម្រេចណាមួយ
- បំពេញតួនាទីប្រកបដោយសុចរិត និងក្នុងគោលបំណងត្រឹមត្រូវ
- បំពេញតួនាទីដោយមិនគិតពីផលប្រយោជន៍ផ្ទាល់ខ្លួន ដែលនាំឱ្យប៉ះពាល់ដល់ផលប្រយោជន៍អង្គភាព
- អភិបាល និងបុគ្គលិកជាន់ខ្ពស់ ត្រូវមានគោលជំហរច្បាស់លាស់ ក្នុងការបម្រើផលប្រយោជន៍របស់ភាគហ៊ុន
និកទាំងអស់ ជាពិសេស ក្នុងពេលធ្វើការសម្រេចចិត្ត។

អភិបាល និងបុគ្គលិកជាន់ខ្ពស់ មិនត្រូវជាប់ពាក់ព័ន្ធ ទោះបីដោយផ្ទាល់ក្តី ឬដោយប្រយោលក្តី ជាមួយនឹង
ការជួញដូរផ្ទៃក្នុង ឬស៊ែប្រូដៀលីង (Self-Dealing) ដែលមិនត្រឹមត្រូវ។ អភិបាល និងបុគ្គលិកជាន់ខ្ពស់ ត្រូវធ្វើសេចក្តី
ប្រកាសជាសាធារណៈមួយអំពីទំនាស់ផលប្រយោជន៍របស់ខ្លួន ដែលកើតមានឡើងពាក់ព័ន្ធនឹង ក. ស. ភ.។
អភិបាល និងបុគ្គលិកជាន់ខ្ពស់នៃ ក.ស.ភ. ពុំត្រូវបានអនុញ្ញាតឱ្យធ្វើការជួញដូរមូលបត្រកម្មសិទ្ធិរបស់ ក.ស.ភ.
ឡើយ ក្នុងកំឡុងពេលដូចខាងក្រោម៖

- ១០ថ្ងៃ នៃថ្ងៃធ្វើការ មុនការចេញផ្សាយព័ត៌មានហិរញ្ញវត្ថុ រហូតដល់១ថ្ងៃ នៃថ្ងៃធ្វើការ ក្រោយពីការចេញ
ផ្សាយព័ត៌មានហិរញ្ញវត្ថុ និង
- ៧ថ្ងៃ នៃថ្ងៃធ្វើការ មុនកិច្ចប្រជុំនៃក្រុមប្រឹក្សាភិបាល រហូតដល់១ថ្ងៃ នៃថ្ងៃធ្វើការ ក្រោយកិច្ចប្រជុំនៃក្រុម
ប្រឹក្សាភិបាល។

អភិបាល និងបុគ្គលិកជាន់ខ្ពស់ អាចចូលរួមក្នុងកិច្ចការជំនួញក្នុងនាម ក. ស. ភ. ដែលពួកគេមានផល
ប្រយោជន៍ លុះត្រាតែអភិបាល ឬបុគ្គលិកជាន់ខ្ពស់ទាំងនោះ អនុវត្តតាមគោលការណ៍ និងបែបបទទាំងអស់ ដែល
បានអនុម័ត ព្រមទាំងច្បាប់ និងលិខិតបទដ្ឋានគតិយុត្តទាំងឡាយក្នុងព្រះរាជាណាចក្រកម្ពុជា។

❖ **ការរក្សាការសម្ងាត់**

គ្មានអភិបាល ឬបុគ្គលិកជាន់ខ្ពស់ណាម្នាក់ មានសិទ្ធិចែកចាយ ថតចម្លង ផលិតជាថ្មី បញ្ជូន បង្ហាញ ឬលាត
ត្រដាង រាល់ព័ត៌មានសម្ងាត់ណាមួយ ដែលពាក់ព័ន្ធនឹងកិច្ចការរបស់ ក. ស. ភ.។ អភិបាល ឬបុគ្គលិកជាន់ខ្ពស់ ត្រូវ
រក្សាយ៉ាងម៉ឺងម៉ាត់ នូវការសម្ងាត់នៃកិច្ចប្រជុំទាំងអស់ និងការពិភាក្សាផ្សេងៗ ព្រមទាំងការទំនាក់ទំនងនៃក្រុមប្រឹក្សាភិ
បាល លើកលែងតែក្រុមប្រឹក្សាភិបាល ឬច្បាប់តម្រូវផ្សេងពីនេះ ។

គ្មានអភិបាល ឬបុគ្គលិកជាន់ខ្ពស់ណាម្នាក់ ប្រើប្រាស់នូវរាល់ព័ត៌មានណាមួយ ដែលផ្តល់ដោយ ក. ស. ភ. ឬទទួលបានតាមរយៈការបំពេញការងារអភិបាលទៅឱ្យ ក. ស. ភ. ទោះបីក្រោមរូបភាពណាក៏ដោយលើកលែង តែក្នុងគោលបំណងជួយសម្រួលដល់កាតព្វកិច្ចរបស់ខ្លួន នៅក្នុងក្រុមប្រឹក្សាភិបាល។ អភិបាល ឬបុគ្គលិកជាន់ ខ្ពស់ ត្រូវយកចិត្តទុកដាក់ជាពិសេស ក្នុងពេលបំពេញការងារទាក់ទងនឹងលទ្ធផលរបស់ក្រុមហ៊ុន ការប៉ាន់ស្មាន ព័ត៌មានហិរញ្ញវត្ថុផ្សេងទៀត ចំណេះដឹង និងបច្ចេកវិទ្យា ព្រមទាំងព័ត៌មានធនធានមនុស្ស។ អភិបាល និងបុគ្គលិក ជាន់ខ្ពស់ ត្រូវគោរពកាតព្វកិច្ចរក្សាការសម្ងាត់ ទោះបីក្រោយពីបានបញ្ចប់ការងាររបស់ខ្លួននៅ ក. ស. ភ. ក៏ដោយ។

❖ **ការគោរពសិទ្ធិចំពោះបុគ្គលិក ក. ស. ភ.**

អភិបាល និងបុគ្គលិកជាន់ខ្ពស់ ត្រូវអនុវត្តអំណាចរបស់ខ្លួនឱ្យបានត្រឹមត្រូវ និងធ្វើការវិនិច្ឆ័យឱ្យបានល្អ ចំពោះបុគ្គលិករបស់ ក. ស. ភ. ព្រមទាំងត្រូវឆ្លើយតបទៅតាមតម្រូវការនៃសមាជិករបស់ ក. ស. ភ. ដោយភាពទទួល ខុសត្រូវ ការគោរព និងដោយមានវិជ្ជាជីវៈខ្ពស់។

ទំនាក់ទំនងរវាងមន្ត្រី និយោជិត និងអភិបាល និងបុគ្គលិកជាន់ខ្ពស់ ត្រូវធ្វើឡើងដោយឈរលើគោល ការណ៍នៃការជឿទុកចិត្ត ការគោរពគ្នាទៅវិញទៅមក និងស្មារតីគោរពសេចក្តីថ្លៃថ្នូររបស់បុគ្គលិកម្នាក់ៗ។

ក. ស. ភ. ត្រូវគោរពតាមគោលនយោបាយធនធានមនុស្សរបស់ខ្លួនដោយឥតលម្អៀង និងគោរពតាម ច្បាប់ ដោយមិនត្រូវបង្កាច់បង្កួច ឬមានការរើសអើងឡើយ។ រាល់ការគាបសង្កត់ ការរំខាន ការធ្វើទុក្ខ បុកម្នេញ ឬ ការធ្វើទារុណកម្មខាងផ្លូវចិត្ត ឬផ្លូវកាយ ត្រូវបានហាមឃាត់។

គោលការណ៍ទាំងនេះ អនុវត្តលើអភិបាល និងបុគ្គលិកជាន់ខ្ពស់ ទាក់ទងនឹងការប្រព្រឹត្តរបស់ខ្លួន ចំពោះ បុគ្គលិករបស់ ក. ស. ភ. និងបុគ្គលដែលមិនមែនជាបុគ្គលិកក្នុង ក. ស. ភ. ផងដែរ ។

❖ **ការការពារទ្រព្យសម្បត្តិ**

អភិបាល និងបុគ្គលិកជាន់ខ្ពស់ ត្រូវការពារទ្រព្យសម្បត្តិទាំងអស់របស់ ក. ស. ភ.។ ទ្រព្យសម្បត្តិទាំងនោះ រួមមាន ទ្រព្យរូបី និងទ្រព្យអរូបី ដូចជាគំនិត ជំនាញ ចំណេះដឹង ចំណេះធ្វើ ដែលបង្កើតឡើងដោយ ក. ស. ភ.។

អភិបាល ឬបុគ្គលិកជាន់ខ្ពស់ មិនត្រូវប្រើប្រាស់ទ្រព្យសម្បត្តិ ឬធនធានរបស់ ក. ស. ភ សម្រាប់ហេតុផល ផ្ទាល់ខ្លួន ឬដើម្បីផលប្រយោជន៍ដល់តតិយជនឡើយ។ អភិបាល ឬបុគ្គលិកជាន់ខ្ពស់ ត្រូវរក្សាទ្រព្យសម្បត្តិរបស់ ក . ស. ភ. ឱ្យបានល្អគង់វង្ស គ្រប់ពេលវេលា និងមិនត្រូវឱ្យបុគ្គលណាម្នាក់ ដែលមិនទទួលបានការអនុញ្ញាតពីក្រុម ប្រឹក្សាភិបាល មានសិទ្ធិប្រើប្រាស់ អាស្រ័យផល និងចាត់ចែងទ្រព្យសម្បត្តិរបស់ ក. ស. ភ. ឡើយ។

❖ **សវនកម្មផ្ទៃក្នុង**

អភិបាល និងបុគ្គលិកជាន់ខ្ពស់ ត្រូវធានានូវតម្លាភាព និងភាពស្មោះត្រង់ នៅពេលបំពេញការងារទាក់ទង ជាមួយនឹងសវនកម្មផ្ទៃក្នុង និងអធិការកិច្ច ដើម្បីធានាថាភាពទន់ខ្សោយ និងគុណវិបត្តិ ចម្បងៗ អាចត្រូវបាន កំណត់ និងកែតម្រូវបាន។

អភិបាល និងបុគ្គលិកជាន់ខ្ពស់ មិនត្រូវធ្វើទង្វើណាមួយ ដែលនាំឱ្យរាំងស្ទះ ឬ លាក់បាំងព័ត៌មានណាមួយ ដល់ការធ្វើសវនកម្ម ឬការធ្វើអធិការកិច្ចណាមួយឡើយ ទោះបីជាការធ្វើទង្វើនោះជាលក្ខណៈផ្ទៃក្នុង ដោយសវនករនៃ

ក. ស. ភ. ក៏ដោយ។ រាល់ការប្រព្រឹត្តទង្វើទាំងនេះ គឺជាការបំពានយ៉ាងធ្ងន់ធ្ងរទៅលើក្រមសីលធម៌នេះ ហើយត្រូវបានហាមឃាត់។

❖ **សកម្មភាពអភិវឌ្ឍន៍**

អភិបាល និងបុគ្គលិកជាន់ខ្ពស់ ត្រូវចូលរួមឱ្យអស់ពីលទ្ធភាពរបស់ខ្លួនជាប្រចាំ នៅក្នុងសកម្មភាពអភិវឌ្ឍន៍វិជ្ជាជីវៈ ព្រមទាំងបំពេញភារកិច្ចរបស់ខ្លួនឱ្យមានលក្ខណៈវិជ្ជាជីវៈ និងឱ្យបានទាន់ពេលវេលាទៅតាមការណែនាំ និងការគ្រប់គ្រងរបស់ក្រុមប្រឹក្សាភិបាល។

❖ **ផលប្រយោជន៍របស់ ក. ស. ភ.**

អភិបាល និងបុគ្គលិកជាន់ខ្ពស់ ត្រូវធ្វើការលះបង់ ដើម្បីបំពេញតាមតម្រូវការរបស់ ក. ស. ភ.។

អភិបាល ត្រូវបំពេញតួនាទីគ្រប់ពេលទាំងអស់ ដើម្បីជាឧត្តមប្រយោជន៍របស់ ក. ស. ភ. ហើយមិនមែនដើម្បីផលចំណេញ ឬការបង្កើនប្រយោជន៍ហិរញ្ញវត្ថុផ្ទាល់ខ្លួន ឬតតិយជនណាមួយឡើយ។ បុគ្គលិកទាំងអស់របស់ ក. ស. ភ. ដោយរាប់បញ្ចូលទាំងអភិបាល និងបុគ្គលិកជាន់ខ្ពស់ផង ត្រូវបំពេញនូវតួនាទី ដោយស្មោះត្រង់ និងដើម្បីផលប្រយោជន៍របស់ ក. ស. ភ. គ្រប់កាលៈទេសៈទាំងអស់។ បុគ្គលិកទាំងអស់ មិនត្រូវបរិហារជាសាធារណៈ និងវាយប្រហារណាមួយមកលើកិត្តិនាម និងភាពស្មោះត្រង់របស់ ក. ស. ភ. និងការវាយប្រហារមកលើវិជ្ជាជីវៈការងាររបស់បុគ្គលិក ក. ស. ភ.។

❖ **ទំនាស់ផលប្រយោជន៍**

អភិបាល និងបុគ្គលិកជាន់ខ្ពស់របស់ ក. ស. ភ. ត្រូវធានាថាសកម្មភាពខាងក្រៅ និងផលប្រយោជន៍ផ្ទាល់ខ្លួនត្រូវបានចែកឱ្យដាច់ពីតួនាទីនៅក្នុង ក. ស. ភ. និងមិនត្រូវប្រើឥទ្ធិពលទៅលើការសម្រេចអាជីវកម្មក្នុងនាម ក. ស. ភ. ឡើយ។ អភិបាល និងបុគ្គលិកជាន់ខ្ពស់ ចាំបាច់ត្រូវប្រើនូវសុភវិនិច្ឆ័យ និងរក្សាផលប្រយោជន៍ ក. ស. ភ. ជាធំ។ ដើម្បីកុំឱ្យមានទំនាស់ផលប្រយោជន៍ អភិបាល និងបុគ្គលិកជាន់ខ្ពស់ ត្រូវជៀសវាងចេញពីស្ថានភាពណាមួយ ដែលអាចបណ្តាលឱ្យកើតមានទំនាស់ផលប្រយោជន៍។

នៅពេលដែលទំនាស់ផលប្រយោជន៍អាចនឹងកើតមានឡើង នោះអភិបាល និងបុគ្គលិកជាន់ខ្ពស់របស់ ក. ស. ភ. ត្រូវកំណត់ទំនាស់ផលប្រយោជន៍នោះ ហើយធ្វើការប្រកាសជាសាធារណៈ អំពីទំនាស់ផលប្រយោជន៍ និងធ្វើការដកខ្លួនចេញពីការពិភាក្សា និងការបោះឆ្នោតលើបញ្ហាទាំងនោះ (បើអនុវត្តបាន)។

❖ **អំពើពុករលួយ**

អភិបាល និងបុគ្គលិកជាន់ខ្ពស់ មិនត្រូវផ្តល់ប្រាក់ឧបត្ថម្ភ ឬអំណោយដោយផ្ទាល់ ឬដោយប្រយោល មិនត្រូវធ្វើការសន្យា ឬផ្តល់ផលប្រយោជន៍ណាមួយទៅកាន់មន្ត្រីសាធារណៈ ឬប្រជាពលរដ្ឋ ដែលទទួលបានការទុកចិត្តក្នុងអាណត្តិសាធារណៈ តាមរយៈការបោះឆ្នោតដើម្បីឱ្យមន្ត្រីសាធារណៈនោះ ឬមន្ត្រីដែលជាប់ឆ្នោតនោះ (១)អនុវត្តសកម្មភាពណាមួយក្នុងតួនាទីរបស់គេ ឬក៏សម្របសម្រួលការងារ ណាមួយក្នុងតួនាទីរបស់ពួកគេ ឬ (២)មិនអនុវត្តកាតព្វកិច្ច ឬសម្របសម្រួលការងារណាមួយក្នុងតួនាទីរបស់ពួកគេ ។

អភិបាល ឬបុគ្គលិកជាន់ខ្ពស់ មិនត្រូវទទួលយកអំណោយ ដែលត្រូវបានផ្តល់ឱ្យ ឬនឹងត្រូវផ្តល់ឱ្យដោយសារតែតួនាទីរបស់ខ្លួននៅក្នុង ក. ស. ភ.។

❖ សកម្មភាពនយោបាយ

ក. ស. ភ. គោរពតាមការប្តេជ្ញាចិត្តរបស់ក្រុមប្រឹក្សាភិបាល និងបុគ្គលិកជាន់ខ្ពស់ ដែលចង់ចូលរួមក្នុងកិច្ចការសាធារណៈ ប៉ុន្តែ ក. ស. ភ. ត្រូវប្រកាន់គោលការណ៍អព្យាក្រឹតចំពោះវិស័យនយោបាយ។ ដូចនេះ អភិបាល ឬបុគ្គលិកជាន់ខ្ពស់របស់ ក. ស. ភ. អាចអនុវត្តសេរីភាពបញ្ចេញមតិ និងធ្វើសកម្មភាពនយោបាយបាននៅក្រៅពីម៉ោងធ្វើការ ដោយចំណាយផ្ទាល់ខ្លួន និងផ្អែកលើគំនិតផ្ទាល់ខ្លួនប៉ុណ្ណោះ។

អភិបាល និងបុគ្គលិកជាន់ខ្ពស់របស់ ក. ស. ភ. មិនត្រូវភ្ជាប់ ក. ស. ភ. ទៅនឹងសកម្មភាពផ្ទាល់ខ្លួនរបស់ពួកគេទេ។ អភិបាល និងបុគ្គលិកជាន់ខ្ពស់ ពុំត្រូវពិភាក្សាពីសមាជិកភាពរបស់ ក. ស. ភ. ទៅក្នុងបរិបទនយោបាយណាមួយឡើយ។

❖ ការបញ្ចប់អាណត្តិ

ក្រោយពីបញ្ចប់ភារកិច្ចរបស់ខ្លួន អភិបាល និងបុគ្គលិកជាន់ខ្ពស់ ដែលចូលនិវត្តត្រូវប្រគល់ភ្លាម ទៅឱ្យ ក. ស. ភ. វិញនូវឯកសារអេឡិចត្រូនិច និងឯកសារ ជាក្រដាស ឯកសារយោង និងឯកសារផ្សេងៗ ទៀត ដែលត្រូវបានផ្តល់ជូនក្នុងគោលបំណងបំពេញការងារ។ ការប្រគល់ជូនទៅវិញនូវឯកសារទាំងនេះ មិនបានលុបចោលនូវកាតព្វកិច្ចរក្សាការសម្ងាត់នូវព័ត៌មាន ដែលទទួលបានក្នុងរយៈពេលនៃការកាន់មុខតំណែងនៅក្នុងក្រុមប្រឹក្សាភិបាល ឬតួនាទីជាន់ខ្ពស់នៅក្នុង ក. ស. ភ. នោះទេ។

❖ ការបកស្រាយ

អភិបាល និងបុគ្គលិកជាន់ខ្ពស់ត្រូវអនុវត្តឱ្យបានខ្ជាប់ខ្ជួនតាមស្មារតី និងខ្លឹមសារនៃក្រមសីលធម៌នេះ។ អភិបាល និងបុគ្គលិកជាន់ខ្ពស់ មានភារកិច្ចយល់ដឹងអំពីក្រមសីលធម៌នេះ។ អភិបាល ឬបុគ្គលិកជាន់ខ្ពស់ណាម្នាក់ ដែលមានភាពស្រពិចស្រពិល ឬយល់មិនច្បាស់លើបទប្បញ្ញត្តិណាមួយ ត្រូវទាក់ទងទៅផ្នែកច្បាប់ ដោយផ្តល់ពេលវេលាគ្រប់គ្រាន់ឱ្យផ្នែកច្បាប់អាចផ្តល់យោបល់ ឬធ្វើការសម្រេចចិត្តសមស្របមួយ។

❖ ការកែប្រែ

ក្រមសីលធម៌នេះ អាចត្រូវបានធ្វើការកែប្រែ ដោយក្រុមប្រឹក្សាភិបាលរបស់ក្រុមហ៊ុន ដោយគោរព តាមលក្ខខណ្ឌតម្រូវក្នុងការផ្តល់ព័ត៌មាន ច្បាប់ និងលិខិតបទដ្ឋានគតិយុត្តទាំងឡាយជាធរមាន។

ខ- ការអនុវត្តក្រមសីលធម៌

ក្រមសីលធម៌នេះ ត្រូវបានអនុម័ត ដោយក្រុមប្រឹក្សាភិបាលនៃកំពង់ផែស្វយ័តភ្នំពេញ នៅថ្ងៃទី២៧ ខែសីហា ឆ្នាំ២០១៥ និងមានអានុភាពចាប់ពីពេលក្រុមហ៊ុនទទួលបានការយល់ព្រមឱ្យធ្វើការបោះផ្សាយលក់ មូលបត្រកម្មសិទ្ធិជាសាធារណៈ ដោយគណៈកម្មការមូលបត្រកម្ពុជា និងត្រូវបានចុះបញ្ជីលក់មូលបត្រនៅផ្សារមូលបត្រកម្ពុជា។ ក្រុមប្រឹក្សាភិបាល ត្រូវចាត់វិធានការសមស្រប ក្នុងករណីមានការបំពានបំពានក្រមសីលធម៌នេះ។

ខ. ការផ្សព្វផ្សាយក្រមសីលធម៌សម្រាប់អនុវត្តកិច្ចដល់អភិបាល បុគ្គលិកជាន់ខ្ពស់ និងនិយោជិត

ក្រមសីលធម៌របស់ ក. ស. ភ. មានបង្ហាញក្នុងរបាយការណ៍អភិបាលកិច្ចសាធារណៈកម្មប្រចាំឆ្នាំ២០២៣ នេះ ដើម្បីផ្សព្វផ្សាយជូនដល់អភិបាល បុគ្គលិកជាន់ខ្ពស់ និយោជិត សាធារណជន និងជាពិសេសវិនិយោគិនរបស់ ក. ស. ភ.។ ជាមួយគ្នានេះ ក. ស. ភ. ក៏បានធ្វើការផ្សព្វផ្សាយនូវក្រមសីលធម៌នេះ ជូនដល់និយោជិតទាំងអស់នៅ

ពេលចូលធ្វើការដំបូងតាមរយៈវគ្គបណ្តុះបណ្តាលតម្រង់ទិស (Orientation) ដោយបានណែនាំអំពីលំហូរប្រតិបត្តិការ និងការងារ ព្រមទាំងបញ្ហាបន្ទុកចំណុចសំខាន់ៗ ដែលមានចែងក្នុងលក្ខន្តិកៈបុគ្គលិក និងក្រុមសីលធម៌របស់ ក. ស. ភ.។

គ. យន្តការ និងនីតិវិធីតាមដានការអនុវត្តក្រុមសីលធម៌សម្រាប់អនុវត្តធុរកិច្ច

សម្រាប់ឆ្នាំ២០២៥ ក. ស. ភ. ពុំទាន់មានយន្តការ និងនីតិវិធីសម្រាប់តាមដានការអនុវត្តក្រុមសីលធម៌សម្រាប់អនុវត្តធុរកិច្ចនៅឡើយទេ។ ករណីមានការអនុវត្តផ្ទុយពីក្រុមសីលធម៌សម្រាប់អភិបាល និងបុគ្គលិកជាន់ខ្ពស់នេះ គឺក្រុមប្រឹក្សាភិបាល ជាអ្នកពិនិត្យ និងរកដំណោះស្រាយ។ ដោយឡែកចំពោះ កម្មករនិយោជិតដែលប្រព្រឹត្តកំហុសនានាប្រាសចាកពីលក្ខន្តិកៈបុគ្គលិក និងក្រុមសីលធម៌ នឹងត្រូវទទួលបានការពិនិត្យ និងដាក់ពិន័យ ដោយក្រុមប្រឹក្សាវិន័យ របស់ ក. ស. ភ.។

ឃ. ប្រតិបត្តិការជាមួយភាគីជាប់ពាក់ព័ន្ធ

១. គោលនយោបាយរបស់បុគ្គលចុះបញ្ជីលក់មូលបត្រ សម្រាប់គ្រប់គ្រងលើប្រតិបត្តិការជាមួយភាគីជាប់ពាក់ព័ន្ធ

ល.រ	ភាគីជាប់ពាក់ព័ន្ធ	គោលនយោបាយ
១.	ក្រុមហ៊ុនហ៊ុលឌីង	ពុំមាន
២.	កិច្ចព្រមព្រៀងវិនិយោគចម្រុះ	ពុំមាន
៣.	ក្រុមហ៊ុនបុត្រសម្ព័ន្ធ	ពុំមាន
៤.	ភាគហ៊ុនិកដែលកាន់កាប់ភាគហ៊ុនមានសិទ្ធិបោះឆ្នោតចំនួនច្រើន និងច្រើនលើសលុប	ពុំមាន
៥.	អភិបាល និងសមាជិកគ្រួសារផ្ទាល់របស់អភិបាល	ពុំមាន
៦.	បុគ្គលិក និងសមាជិកគ្រួសារផ្ទាល់របស់បុគ្គលិក	ពុំមាន

២. ប្រតិបត្តិការសំខាន់ៗ ជាមួយភាគីជាប់ពាក់ព័ន្ធ

សម្រាប់ឆ្នាំ២០២៥ ពុំមានប្រតិបត្តិការនេះកើតឡើងចំពោះ ក. ស. ភ. ទេ។

ផ្នែកទី៤. ការគ្រប់គ្រងហានិភ័យ ការត្រួតពិនិត្យផ្ទៃក្នុង និងការធ្វើសវនកម្ម

ក. សង្ខេបអំពីប្រព័ន្ធគ្រប់គ្រងហានិភ័យ ឬគោលនយោបាយគ្រប់គ្រងហានិភ័យ

គិតត្រឹមឆ្នាំ២០២៥ ក. ស. ភ. ពុំទាន់បង្កើតប្រព័ន្ធគ្រប់គ្រងហានិភ័យ ឬគោលនយោបាយគ្រប់គ្រងហានិភ័យ ជាផ្លូវការនោះទេ ដោយ ក. ស. ភ. កំពុងសិក្សាដើម្បីជួលសេវាអ្នកជំនាញមករៀបចំ។ ជាការអនុវត្តជាក់ស្តែង ករណីមានហានិភ័យណាមួយកើតឡើង គឺថ្នាក់ដឹកនាំ ក. ស. ភ. នឹងពិភាក្សាគ្នាដើម្បីរកដំណោះស្រាយ មុននឹងស្នើសុំ ការសម្រេចពីក្រុមប្រឹក្សាភិបាល។

ខ. សង្ខេបអំពីប្រព័ន្ធត្រួតពិនិត្យផ្ទៃក្នុង

គិតត្រឹមឆ្នាំ២០២៥ ក. ស. ភ. ពុំទាន់បង្កើតប្រព័ន្ធត្រួតពិនិត្យផ្ទៃក្នុងជាផ្លូវការនោះទេ ដោយ ក. ស. ភ. កំពុងសិក្សា ដើម្បីជួលសេវាអ្នកជំនាញមករៀបចំ។ ជាការអនុវត្តជាក់ស្តែង នាយកដ្ឋានសវនកម្មផ្ទៃក្នុងរបស់ ក. ស. ភ. ជាអ្នក ត្រួតពិនិត្យ តាមដាន ធ្វើសវនកម្ម ជារៀងរាល់ត្រីមាស និងឆ្នាំ តាមបណ្តាសេវាដ្ឋាន អង្គភាព ការិយាល័យ និង នាយកដ្ឋានរបស់ ក. ស. ភ. ដោយពិនិត្យលើការអនុវត្តការងារស្របតាមផែនការលក្ខន្តិកៈ និងលិខិតបទដ្ឋាន គតិយុត្តនានា។

គ. ការធ្វើសវនកម្ម

១. សវនកម្មផ្ទៃក្នុង

១.១. កាតព្វកិច្ច និងការទទួលខុសត្រូវរបស់សវនកម្មផ្ទៃក្នុង

- រៀបចំផែនការយុទ្ធសាស្ត្រសវនកម្មបីឆ្នាំរំកិល និងផែនការប្រចាំឆ្នាំ
- រៀបចំរបាយការណ៍សវនកម្មរៀងរាល់ ត្រីមាស និងឆ្នាំ
- ពិនិត្យឡើងវិញលើមុខងារ សកម្មភាពកិច្ចប្រតិបត្តិការ និងកម្មវិធីរបស់ ក. ស. ភ. ក្នុងការិយបរិច្ឆេទសម ស្របរបស់ថ្នាក់ដឹកនាំក្នុងការអនុវត្តឱ្យបានត្រឹមត្រូវលើការបង្កើតផែនការ ការតម្រង់ទិស ការចាត់ចែង និងការត្រួតពិនិត្យ ដោយផ្អែកតាមគោលការណ៍ណែនាំគោលនយោបាយ និងនីតិវិធីនៃការគ្រប់គ្រង ឱ្យ បានត្រឹមត្រូវតាមគោលដៅរបស់ ក. ស. ភ.
- កំណត់នូវភាពសមស្របគ្រប់គ្រាន់ និងការផ្តល់លទ្ធផលល្អលើប្រព័ន្ធត្រួតពិនិត្យផ្ទៃក្នុងផ្នែកគណនេយ្យ រដ្ឋបាល និងកិច្ចប្រតិបត្តិការរបស់ ក. ស. ភ.
- ពិនិត្យឡើងវិញនូវភាពដែលអាចជឿទុកចិត្តបាន ភាពទាន់ពេលវេលា និងភាពច្បាស់លាស់ នៃព័ត៌មាន ហិរញ្ញវត្ថុ និងកិច្ចប្រតិបត្តិការ ព្រមទាំងវិធីសាស្ត្រដែលប្រើប្រាស់ ដើម្បីកំណត់អត្តសញ្ញាណវាស់វែង ចំណាត់ថ្នាក់ និងរាយការណ៍អំពីព័ត៌មានទាំងនោះ
- ពិនិត្យឡើងវិញលើប្រព័ន្ធដែលបានបង្កើត ដើម្បីធានាបានទៅតាមគោលការណ៍ផែនការនីតិវិធីច្បាប់ បទបញ្ជា ទាំងឡាយដែលមានឥទ្ធិពលសំខាន់លើកិច្ចប្រតិបត្តិការនិងរបាយការណ៍ ព្រមទាំងកំណត់ថាអង្គភាពដែល បានធ្វើសវនកម្មរួច អនុវត្តតាមអនុសាសន៍ និងបានធ្វើការកែលំអស្របតាម គោលការណ៍ណែនាំ
- ពិនិត្យឡើងវិញលើការគ្រប់គ្រង ការថែទាំ ការពារ និងធ្វើការផ្ទៀងផ្ទាត់ទ្រព្យសម្បត្តិដែលមានឱ្យបាន ត្រឹមត្រូវ

- វាយតម្លៃភាពសន្សំសំចៃ និងប្រសិទ្ធភាពលើការប្រើប្រាស់ធនធាននិងផ្តល់អនុសាសន៍លើចំណុចខ្វះខាតដើម្បីដោះស្រាយបញ្ហាឱ្យបានសមស្រប
- ពិនិត្យឡើងវិញលើកិច្ចប្រតិបត្តិការកម្មវិធី និងគំរោងចំណាយមូលធន ដើម្បីធានាថាលទ្ធផលស្របតាមគោលបំណង និងទិសដៅដែលបានកំណត់
- ចូលរួមបង្កើតផែនការ ការអភិវឌ្ឍ ការអនុវត្ត និងកិច្ចប្រតិបត្តិការលើប្រព័ន្ធកុំព្យូទ័រសំខាន់ៗដើម្បីធានាឱ្យ៖
 - ក- តម្រូវការរបស់អ្នកប្រើប្រាស់ត្រូវបានកំណត់ច្បាស់លាស់
 - ខ- ការត្រួតពិនិត្យផ្ទៃក្នុងសមស្របត្រូវបានបញ្ចូលទៅក្នុងប្រព័ន្ធកុំព្យូទ័រ
 - គ- ការសាកល្បងនៃប្រព័ន្ធកុំព្យូទ័រត្រូវបានប្រព្រឹត្តិទៅក្នុងជំហានសមស្រប
 - ឃ- ការកត់ត្រាពីប្រព័ន្ធកុំព្យូទ័រត្រូវបានធ្វើពេញលេញ និងមានភាពត្រឹមត្រូវ ។
- ធ្វើសន្ទនាកម្មលើប្រព័ន្ធកុំព្យូទ័រ លើការិយបរិច្ឆេទ និងធ្វើការវាយតម្លៃលើប្រព័ន្ធដំណើរការទិន្នន័យ សំខាន់ៗក្រោយពេលតម្លើងរួច ដើម្បីកំណត់ប្រព័ន្ធទាំងនេះឆ្លើយតបតាមគោលបំណង និងគោលដៅដែលបានគ្រោងទុកហើយទទួលបានលទ្ធផលមានសុវត្ថិភាព និងប្រសិទ្ធភាពខ្ពស់
- ពិនិត្យឡើងវិញលើនីតិវិធី និងការអនុវត្តដើម្បីធានាកុំឱ្យមានការកេងបន្លំ ប្រសិនបើមានកេងបន្លំកើតឡើងប្រព័ន្ធត្រួតពិនិត្យផ្ទៃក្នុងអាចរកបានទាន់ពេលវេលា
- សម្របសម្រួលការងារសវនកម្មផ្ទៃក្នុង ជាមួយអាជ្ញាធរសវនកម្មជាតិ ដើម្បីធានាទំហំការងារឱ្យបានគ្រប់គ្រាន់ និងកាត់បន្ថយការងារស្ទួនគ្នា
- ធ្វើរបាយការណ៍ ប្រធានអគ្គនាយក ហើយត្រូវធ្វើរបាយការណ៍ និងសេចក្តីសន្និដ្ឋាននៃការធ្វើសវនកម្មនេះជូនអាជ្ញាធរសវនកម្មជាតិ
- វាយតម្លៃផែនការ ឬសកម្មភាពកែលម្អ លើចំណុចរកឃើញរបស់សវនករផ្ទៃក្នុង។ ប្រសិនបើសកម្មភាពកែលម្អនេះមិនមានលក្ខណៈសមស្របទេនោះ ត្រូវលើកយកមកពិភាក្សាបន្តដើម្បីឱ្យសម្រេចបានតាមសំណូមពរដែលអាចទទួលយកបាន
- ផ្តល់លទ្ធភាពសមស្របគ្រប់គ្រាន់ក្នុងការតាមដានសកម្មភាពកែលម្អលើអនុសាសន៍
- ប្រធានសវនកម្មផ្ទៃក្នុងជូនរបាយការណ៍ និងរាយការណ៍ដោយផ្ទាល់ជូនថ្នាក់ដឹកនាំ ក. ស. ក. ឬគណៈកម្មាធិការសវនកម្ម
- ធ្វើរបាយការណ៍ និងសេចក្តីសន្និដ្ឋាននៃសវនកម្ម ធ្វើជូនដល់អង្គការពាក់ព័ន្ធក្រោមឱវាទ ក. ស. ក. និងធ្វើជូនអាជ្ញាធរសវនកម្មជាតិ
- អនុវត្តរាល់ការងារ និងភារកិច្ចផ្សេងៗដែលថ្នាក់ដឹកនាំប្រគល់ឱ្យ ។

១.២. ការតែងតាំង និងការដកហូត/ការលាលែងតំណែងរបស់ប្រធាន និង/ឬអនុប្រធានសវនករផ្ទៃក្នុង
សម្រាប់ឆ្នាំ២០២៥ ពុំមានការតែងតាំង និងដកហូត/លាលែងតំណែងរបស់ប្រធាន និងអនុប្រធានសវន

កម្មផ្ទៃក្នុងរបស់ ក. ស. ក. នោះទេ។

១.៣. ការតែងតាំងថ្មីប្រធាន និង/ឬអនុប្រធានសវនកម្មផ្ទៃក្នុង

សម្រាប់ឆ្នាំ២០២៥ ពុំមានការតែងតាំងថ្មីប្រធាន និង/ឬអនុប្រធានសវនកម្មផ្ទៃក្នុងនោះទេ។

២. សវនកម្មខាងក្រៅ

ល.រ	ឈ្មោះក្រុមហ៊ុន	កាលបរិច្ឆេទ ជ្រើសតាំង	តម្លៃសេវាសវនកម្ម	តម្លៃសេវា មិនមែនសវនកម្ម
១	ខេ ភី អឹម ផ្លី ខេមបូឌា	ឆ្នាំ២០២៣ ដល់ឆ្នាំ២០២៧	<ul style="list-style-type: none"> • ឆ្នាំ២០២៣ តម្លៃ ៥៥ ០២២ ដុល្លារអាមេរិក • ឆ្នាំ២០២៤ តម្លៃ ៥៨ ៤៤៣ ដុល្លារអាមេរិក • ឆ្នាំ២០២៥ តម្លៃ ៦២ ៧១១ ដុល្លារអាមេរិក • ឆ្នាំ២០២៦ តម្លៃ ៦៧ ២៨៧ ដុល្លារអាមេរិក • ឆ្នាំ២០២៧ តម្លៃ ៧៧ ៧៣៧ ដុល្លារអាមេរិក 	ពុំមាន

ផ្នែកទី៥. ភាគីពាក់ព័ន្ធ

ក. បង្ហាញពីគោលនយោបាយ និងសកម្មភាពទាក់ទងនឹងចំណុចដូចខាងក្រោម៖

ល.រ	ខ្លឹមសារ	គោលនយោបាយ	សកម្មភាព
១	សុខុមាលភាពរបស់អតិថិជន	N/A	N/A
២	ការជ្រើសរើសអ្នកផ្គត់ផ្គង់/អ្នកម៉ៅការ	អនុវត្តតាមនីតិវិធីលទ្ធកម្មដែលកំណត់ដោយអនុក្រឹត្យលេខ ១០៥ អនក្រ.បក ចុះថ្ងៃទី១៨ ខែ តុលា ឆ្នាំ២០០៦ ស្តីពីលទ្ធកម្មសាធារណៈ។	ក. ស. ភ. បានធ្វើការជ្រើសរើសអ្នកផ្គត់ផ្គង់/អ្នកម៉ៅការតាមរយៈការដេញថ្លៃដោយប្រកួតប្រជែងជាលក្ខណៈអន្តរជាតិ/ក្នុងស្រុក (អាស្រ័យលើទំហំទឹកប្រាក់នៃគម្រោងចំណាយ) ការពិគ្រោះថ្លៃ និងការស្ទង់តម្លៃ។
៣	ការគ្រប់គ្រងនិងការការពារនិយោជិត	កម្មករ និយោជិត ក. ស. ភ. ត្រូវបានគ្រប់គ្រង និងការពារដោយច្បាប់ស្តីពីការងារ និងលក្ខន្តិកៈបុគ្គលិក ក. ស. ភ.។	ក្នុងពេលបំពេញការងារ កម្មករនិយោជិត ដែលមានជម្ងឺ ឬគ្រោះថ្នាក់ ត្រូវបានពិនិត្យព្យាបាលជាបន្ទាន់នៅតាមបណ្តាមន្ទីរពេទ្យផ្សេងៗ បន្ទាប់មកត្រូវផ្ទេរទៅមន្ទីរពេទ្យ ដែលកំណត់ដោយ ប.ស.ស.។
៤	ការគាំពារបរិស្ថាន	ក.ស.ភ. មានគោលការណ៍សុវត្ថិភាព សុខុមាលភាព និងបរិស្ថាន ដែលសម្រាប់អនុវត្តក្នុងកិច្ចការបរិស្ថាន។	ក.ស.ភ. បានអនុវត្តតាមគោលការណ៍ដែលមានស្រាប់ ដោយបង្រួមឱ្យតូចបំផុតនូវផលប៉ះពាល់បរិស្ថានជាអវិជ្ជមានដល់សហគមន៍ដែលនៅជុំវិញ។
៥	អន្តរកម្មជាមួយសហគមន៍	N/A	N/A
៦	ការការពារសិទ្ធិរបស់ម្ចាស់បំណុល	N/A	N/A
៧	កម្មវិធីប្រឆាំងអំពើពុករលួយ	រាល់នីតិវិធីដេញថ្លៃរបស់ ក.ស.ភ. ត្រូវមានការចូលរួមពីតំណាងក្រសួងសេដ្ឋកិច្ច និងហិរញ្ញវត្ថុ និងការអង្កេតពីមន្ត្រីនៃអង្គភាពប្រឆាំងអំពើពុករលួយ។	នៅពេល ក. ស. ភ. អនុវត្តនីតិវិធីដេញថ្លៃ គឺមានការចូលរួមពីតំណាងក្រសួងសេដ្ឋកិច្ច និងហិរញ្ញវត្ថុ និងការអង្កេតពីមន្ត្រីនៃអង្គភាពប្រឆាំងអំពើពុករលួយ។

ខ. ពិពណ៌នាអំពីទំនួលខុសត្រូវសង្គមរបស់បុគ្គលចុះបញ្ជីលក់មូលបត្រ+

ល.រ	អ្នកទទួលបានផលប្រយោជន៍	ទំហំនៃការបរិច្ចាគ		គោលបំណង នៃការបរិច្ចាគ
		ដុល្លារអាមេរិក	រៀល	
១	ស្នាក់ការកណ្តាលកាកបាទក្រហម	១០ ០០០ ដុល្លារអាមេរិក		សប្បុរសធម៌/ វិភាគទានសង្គម
២	សាខាកាកបាទក្រហមខេត្តកណ្តាល		១០ ០០០ ០០០ រៀល	
៣	សាខាកាកបាទក្រហមខេត្តកំពង់ធំ		១០ ០០០ ០០០ រៀល	
៤	សាខាកាកបាទក្រហមខេត្តតាកែវ		១០ ០០០ ០០០ រៀល	
៥	សាខាកាកបាទក្រហមខេត្តព្រៃវែង		១០ ០០០ ០០០ រៀល	
៦	មន្ទីរពេទ្យគន្ធបុប្ផាកម្ពុជា		៥០ ០០០ ០០០ រៀល	
៧	សាងសង់ពង្រីកផ្លូវលំទទឹង ១៦ម៉ែត្រ (ធំហានទី២) ប្រវែង ៥០០ម៉ែត្រ ស្ថិតនៅ ឃុំល្វា ស្រុកព្រះស្តេច ខេត្តព្រៃវែង	៩២ ០០០ ដុល្លារអាមេរិក		
៨	ឧបត្ថម្ភម៉ូតូចំនួន ១៦គ្រឿង ជូនសិស្ស និទ្ទេស A ក្នុងខេត្តព្រៃវែង	២១ ៦០០ ដុល្លារអាមេរិក		
៩	ឧបត្ថម្ភថវិកាជាអំណោយ ជូនសិស្ស និទ្ទេស A ក្នុងស្រុកកោះធំ និងស្រុកស្នាង ខេត្តកណ្តាល	១៥ ៦០០ ដុល្លារអាមេរិក		
១០	ឧបត្ថម្ភថវិកាសម្រាប់កៀរគរមូលនិធិ និង ជំនួយសម្ភារសប្បុរសធម៌គាំទ្រដល់វិវ័កង ទ័ពជួរមុខ និងជនភៀសសឹកកម្ពុជា	៧៥ ០០០ ដុល្លារអាមេរិក		
១១	ឧបត្ថម្ភទ្រទ្រង់ការជួសជុល និងកែលម្អ អគារស្នាក់ការរបស់រណសិរ្សសាមគ្គី អភិវឌ្ឍន៍មាតុភូមិកម្ពុជា	៥០ ០០០ ដុល្លារអាមេរិក		
១២	សាងសង់អគារសាលាមត្តេយ្យ នៅឃុំបឹង ដោល ស្រុកព្រះស្តេច	៧០ ០០០ ដុល្លារអាមេរិក		
សរុប		៣៣៩ ២០០ ដុល្លារអាមេរិក	៩០ ០០០ ០០០ រៀល	

ផ្នែកទី៦. ការបង្ហាញព័ត៌មាន និងតម្លាភាព

ក. បង្ហាញអំពីព័ត៌មានក្នុងរបាយការណ៍ប្រចាំឆ្នាំដូចខាងក្រោម៖

ល.រ	ព័ត៌មាន	មាន/ គ្មានបង្ហាញ	មូលហេតុ
១.	ចក្ខុវិស័យ/បេសកកម្ម/គោលដៅអាជីវកម្ម	មាន	
២.	សូចនាករហិរញ្ញវត្ថុ	មាន	
៣.	សូចនាករមិនមែនហិរញ្ញវត្ថុ	មាន	
៤.	កត្តាហានិភ័យសំខាន់ៗ	គ្មានបង្ហាញ	សម្រាប់ឆ្នាំ២០២៥ ក. ស. ភ. ពុំមានវិភាគ អំពីកត្តាហានិភ័យ សំខាន់ៗនៅឡើយទេ។
៥.	គោលនយោបាយភាគលាភ	មាន	
៦.	ជីវប្រវត្តិរបស់អភិបាល	មាន	
៧.	ការបណ្តុះបណ្តាលអភិបាល	មាន	
៨.	ចំនួនកិច្ចប្រជុំក្រុមប្រឹក្សាភិបាល	មាន	
៩.	វត្តមានរបស់អភិបាលក្នុងកិច្ចប្រជុំក្រុមប្រឹក្សាភិបាល	មាន	
១០.	លាភការ ឬប្រាក់បំណាច់សម្រាប់អភិបាល និងបុគ្គលិកជាន់ខ្ពស់	មាន	

ខ. ពិពណ៌នាអំពីយន្តការនៃការបង្ហាញព័ត៌មាន ដោយរៀបរាប់ពីមធ្យោបាយ នីតិវិធី និងបុគ្គលិកទទួលបន្ទុកផ្តល់ព័ត៌មាន

ក. ស. ភ. បានធ្វើការបង្ហាញព័ត៌មានតាមរយៈក្រុមហ៊ុនផ្សារមូលបត្រកម្ពុជា និងគេហទំព័រ (Website) របស់
ក. ស. ភ. ដោយក្នុងនោះរួមមានព័ត៌មានទាន់ពេល ព័ត៌មានសម្រាប់អភិបាល និងព័ត៌មានស្ម័គ្រចិត្ត។ បុគ្គលិកទទួលបន្ទុក
ផ្តល់ព័ត៌មានរបស់ ក. ស. ភ. គឺលោកស្រី ហ៊ឺ ផានិន អគ្គនាយករងអាជីវកម្ម/ប្រតិបត្តិការផងដែរ។

គ. ទំនាក់ទំនងជាមួយវិនិយោគិន

១. បង្ហាញពីយន្តការ និងនីតិវិធីនៃការទំនាក់ទំនងជាមួយវិនិយោគិន

ករណីវិនិយោគិនមានចម្ងល់ណាមួយពាក់ព័ន្ធនឹង ក. ស. ភ. វិនិយោគិនអាចធ្វើការទំនាក់ទំនងមកកាន់
ក. ស. ភ. តាមរយៈសារអេឡិចត្រូនិក (Email) និងទូរសព្ទ ឬអាចអញ្ជើញមកអគារទីស្នាក់ការកណ្តាលរបស់ ក. ស. ភ.
ផ្ទាល់ ដែលមានអាសយដ្ឋាន និងលេខទំនាក់ទំនងដូចខាងក្រោម៖

- សារអេឡិចត្រូនិក (Email) : ppapmpwt@online.com.kh
- លេខទូរសព្ទ : ០២៣ ៤២៧ ៨០២/០១០ ៤៤៤ ៨៩៨
- អាសយដ្ឋាន : អគារលេខ ៦៤៩ ផ្លូវព្រះស៊ីសុវត្ថិ សង្កាត់ស្រះចក ខណ្ឌដូនពេញរាជធានីភ្នំពេញ។

២. ពិពណ៌នាដោយសង្ខេបអំពីទំនាក់ទំនងជាមួយវិនិយោគិនក្នុងរយៈពេល ១ (មួយ) ឆ្នាំចុងក្រោយ

សម្រាប់ឆ្នាំ២០២៥ ក. ស. ភ. បានធ្វើការទំនាក់ទំនងជាមួយវិនិយោគិនតាមរយៈការមកជួបប្រជុំនៅ
ក្នុងមហាសន្និបាតភាគហ៊ុនិករបស់ ក. ស. ភ.។

ឧបសម្ព័ន្ធ ២

របាយការណ៍ហិរញ្ញវត្ថុ

សម្រាប់ការិយបរិច្ឆេទដែលបានបញ្ចប់

ថ្ងៃទី៣១ ខែធ្នូ ឆ្នាំ២០២៥

និង

របាយការណ៍របស់សវនករឯករាជ្យ

កំណត់ផែស្រយីតន្ត្រីពេញ

របាយការណ៍ហិរញ្ញវត្ថុ
សម្រាប់ការិយបរិច្ឆេទដែលបានបញ្ចប់
ថ្ងៃទី៣១ ខែធ្នូ ឆ្នាំ២០២៥
និង
របាយការណ៍របស់សវនករឯករាជ្យ

ព័ត៌មានអំពីក្រុមហ៊ុន

ក្រុមហ៊ុន	កំពង់ផែស្វយ័តភ្នំពេញ	
លេខចុះបញ្ជីពាណិជ្ជកម្ម	Co.៧១៧៥ E/២០០៤	
ទីស្នាក់ការចុះបញ្ជី	អគារលេខ ៦៤៩ តិរីថីព្រះស៊ីសុវត្ថិ សង្កាត់ស្រះចក ខណ្ឌដូនពេញ រាជធានីភ្នំពេញ ព្រះរាជាណាចក្រកម្ពុជា	
ភាគហ៊ុនិកចម្បង	ក្រសួងសេដ្ឋកិច្ច និងហិរញ្ញវត្ថុ	
ក្រុមប្រឹក្សាភិបាល	ឯកឧត្តម ហ៊ឺ បារី ឯកឧត្តម សួន រចនា ឯកឧត្តម កែន សម្បត្តិ ឯកឧត្តម ប៉ែន សុវិជាតិ អ្នកស្រី ឡាយ រចនា ឯកឧត្តម ហ៊ឺ អានវ៉ានីថ អ្នកស្រី ប៉ុក ភក្តី លោក ហ៊ុន សុខាល័យ លោក គង់ សុផា	ប្រធានក្រុមប្រឹក្សាភិបាល និងជាអគ្គនាយក សមាជិក តំណាងក្រសួងសាធារណការ និងដឹកជញ្ជូន សមាជិក តំណាងក្រសួងសេដ្ឋកិច្ច និងហិរញ្ញវត្ថុ សមាជិក តំណាងក្រសួងពាណិជ្ជកម្ម សមាជិក ក្នុងនាមជាអភិបាលឯករាជ្យ (តែងតាំងនៅថ្ងៃទី១៧ ខែមិថុនា ឆ្នាំ២០២៥) សមាជិក ក្នុងនាមជាអភិបាលឯករាជ្យ (បញ្ចប់អាណត្តិនៅថ្ងៃទី១៧ ខែមិថុនា ឆ្នាំ២០២៥) សមាជិក ក្នុងនាមជាអភិបាល មិនប្រតិបត្តិតំណាងភាគហ៊ុនិកឯកជន សមាជិក តំណាងនិយោជិត ក.ស.ភ. (តែងតាំងនៅថ្ងៃទី១៧ ខែមិថុនា ឆ្នាំ២០២៥) សមាជិក តំណាងនិយោជិត ក.ស.ភ. (បញ្ចប់អាណត្តិនៅថ្ងៃទី១៧ ខែមិថុនា ឆ្នាំ២០២៥)
អ្នកគ្រប់គ្រង	ឯកឧត្តម ហ៊ឺ បារី លោក ម៉ម វិទ្ធី លោកជំទាវ ជួន សុខេម លោក ហៀក ភិរុណ អ្នកស្រី សេង គន្ធា	អគ្គនាយក មន្ត្រីត្រួតពិនិត្យរដ្ឋ អមកំពង់ផែស្វយ័តភ្នំពេញ អគ្គនាយករងរដ្ឋបាល/ហិរញ្ញវត្ថុ អគ្គនាយករងកិច្ចការផែ អគ្គនាយករងបច្ចេកទេស

ព័ត៌មានអំពីក្រុមហ៊ុន (ត)

អ្នកគ្រប់គ្រង (ត)	<p>អ្នកស្រី ហ៊ី ជានិន លោក គង់ សុផា លោក កែវ សុផាណ្ណារ៉ា លោក អ៊ុក ប៉ូលី លោក អ៊ឹម ដារិដ អ្នកស្រី ខ្វែ ចាន់សុម៉ា លោក ជៀប វីរ៉ាយ៉ា លោក ហ៊ុន សុខាល័យ លោក ប្រាក់ សាមិត្ត លោក ហ៊ី សុង លោក តុល សុខុម លោក គង់ ចាន់នី កញ្ញា ឈារ វណ្ណធា លោក ឈីវ សុងកាំង អ្នកស្រី សាយ ចន្ទា លោកស្រី មាស វិសាល លោក ហេង វុត្តា</p>	<p>អគ្គនាយករងអាជីវកម្ម/ប្រតិបត្តិការផែ នាយកសវនកម្មផ្ទៃក្នុង នាយករដ្ឋបាល នាយកស្តីទីបុគ្គលិក/ធនធានមនុស្ស នាយកវិស្វកម្ម នាយកគណនេយ្យ/ហិរញ្ញវត្ថុ នាយកផលទានសាស្ត្រ នាយកប្រតិបត្តិការចំណាត់ផ្សេងៗ LM១៧ នាយកស្តីទីមណ្ឌលអាជីវកម្មផែ/ផែក្នុងស្រុក នាយកប្រតិបត្តិការចំណាត់ផែ TSM នាយកសេវាកម្មនាវាចរណ៍ ប្រធានលេខាធិការដ្ឋាន នាយកផែនការ/ទីផ្សារ នាយកប្រតិបត្តិការចំណាត់ផែណបពហុបំណង UM១ នាយកគ្រប់គ្រងគ្រឿងចក្រ នាយកប្រតិបត្តិការចំណាត់ផែណបពហុបំណង TS១១ នាយកស្តីទីប្រតិបត្តិការចំណាត់ផែណបពហុបំណង UM២</p>
ធនាគារិកចម្បងៗ	<p>ធនាគារ អេស៊ីលីដា ភីអិលស៊ី ធនាគារ វឌ្ឍនៈ អាស៊ី ចំកាត់ ធនាគារ ជេត្រាស់ រ៉ូយ៉ាល់ ម.ក ដីប ម៉ុង ខមមើសល វិចីង ម.ក ធនាគារ ភ្នំពេញ ពាណិជ្ជ ម.ក ធនាគារ ពាណិជ្ជកម្មក្រៅប្រទេសនៃកម្ពុជា ធនាគារកាណាឌីយ៉ា ក.អ ធនាគារ ចិន (ហុងកុង) លីមីតធីត សាខាភ្នំពេញ ធនាគារ អេស៊ី-ប៉ាស៊ីហ្វិក ឌីវេឡុបមេន ម.ក ធនាគារ អ៊ឹមប៊ី (ខេមបូឌា) ម.ក ធនាគារ វីង (ខេមបូឌា) ម.ក</p>	
សវនករ	ខេភីអឹមជឺ ខេមបូឌា	

កំណត់សម្គាល់ស្របតាមច្បាប់

មាតិកា

	ទំព័រ
១. របាយការណ៍របស់ក្រុមប្រឹក្សាភិបាល	១ – ៧
២. របាយការណ៍របស់សវនករឯករាជ្យ	៨ – ១៣
៣. របាយការណ៍ស្ថានភាពហិរញ្ញវត្ថុ	១៤ – ១៦
៤. របាយការណ៍ចំណេញ ឬខាត និងលទ្ធផលលម្អិតផ្សេងៗ	១៧ – ១៨
៥. របាយការណ៍ស្តីពីបម្រែបម្រួលមូលធន	១៩
៦. របាយការណ៍លំហូរទឹកប្រាក់	២០ – ២២
៧. កំណត់សម្គាល់លើរបាយការណ៍ហិរញ្ញវត្ថុ	២៣ – ៩៧



ព្រះរាជាណាចក្រកម្ពុជា ជាតិ សាសនា ព្រះមហាក្សត្រ

កំពង់ផែស្វយ័តភ្នំពេញ

លេខ.....៣៥៧.....ក. ស. ក.

ថ្ងៃ ព្រហស្បតិ៍ ៥ តុលា ខែ ០៤ ឆ្នាំ ចក្ខុវិស័យ ឧប្បត្តិ ព.ស. ២៥៦៩
ធ្វើនៅរាជធានីភ្នំពេញ, ថ្ងៃទី ២៦ ខែ ៩៧ ឆ្នាំ ២០២៦

របាយការណ៍របស់ក្រុមប្រឹក្សាភិបាល

ក្រុមប្រឹក្សាភិបាល មានក្តីសោមនស្សរីករាយ សូមដាក់ជូនពិនិត្យនូវរបាយការណ៍របស់ខ្លួន និងរបាយការណ៍ហិរញ្ញវត្ថុ របស់ កំពង់ផែស្វយ័តភ្នំពេញ (ហៅកាត់ថា "ក.ស.ក." ឬ "ក្រុមហ៊ុន") ដែលបានធ្វើសវនកម្មរួច សម្រាប់ការិយបរិច្ឆេទ ដែលបានបញ្ចប់ថ្ងៃទី៣១ ខែធ្នូ ឆ្នាំ២០២៥។

សកម្មភាពចម្បងៗ

ក្រុមហ៊ុន គឺជានីតិបុគ្គលដែលមានស្វ័យភាពផ្នែកបច្ចេកទេស រដ្ឋបាល និងហិរញ្ញវត្ថុ ហើយបេសកកម្មចម្បង គឺ សេវាកម្មកំពង់ផែ និងមធ្យោបាយដែលពាក់ព័ន្ធផ្សេងទៀត។

ក្រុមហ៊ុន មានគោលដៅទទួលបានរាល់ក្នុងការគ្រប់គ្រង ថែទាំ និងធ្វើអាជីវកម្មសេវាកំពង់ផែ ព្រមទាំងមធ្យោបាយ កំពង់ផែដែលពាក់ព័ន្ធ ដើម្បីប្រតិបត្តិការពង្រីក និងអភិវឌ្ឍន៍ សម្រាប់តម្រូវការផ្នែកពាណិជ្ជកម្ម ឧស្សាហកម្ម សេវាកម្ម ទេសចរណ៍ និងអ្នកដំណើរ និងចាត់វិធានការចាំបាច់គ្រប់បែបយ៉ាងឲ្យក្រុមហ៊ុនរីកចម្រើនលូតលាស់ទៅមុខ។

ក. ស. ក. មានភារកិច្ចជាអាជ្ញាធរ និងប្រតិបត្តិករដៃ រួមមាន៖

- ផ្តល់កណ្តាលភារកិច្ច នាំនាវាចេញ-ចូលកំពង់ផែ
- ផ្តល់ទីតាំងសម្រាប់ចំណតនាវា
- ផ្តល់ទីតាំងសម្រាប់នាវាធ្វើការជួសជុល និងចាក់ប្រេង
- ធ្វើអាជីវកម្មបូមស្តារ និងថែទាំទិសដៅចរាចរណ៍ សម្រាប់នាវា
- ត្រួតពិនិត្យប្រតិបត្តិការតាមលក្ខណៈបច្ចេកទេស និងជំរុញកិច្ចការពារសុវត្ថិភាព បរិស្ថាន សណ្តាប់ធ្នាប់ ក្នុង មណ្ឌលអាជីវកម្មរបស់កំពង់ផែ
- ត្រួតពិនិត្យឯកសារសម្គាល់នាវា ដើម្បីបំពេញបែបបទនាវាចេញ-ចូលផង
- បណ្តុះបណ្តាលធនធានមនុស្សផ្នែកនាវាចរណ៍ និងផ្នែកកំពង់ផែ តាមរយៈវិទ្យាស្ថាននាវាចរណ៍កម្ពុជា
- អភិវឌ្ឍហេដ្ឋារចនាសម្ព័ន្ធដែ តាមរយៈសហប្រតិបត្តិការជាមួយដៃគូអភិវឌ្ឍន៍ក្នុង និងក្រៅប្រទេស ដើម្បីពង្រីក ចំណតផែកុងតឺន័រ ដៃទំនិញរាយ - ទំនិញចាក់ធារ ចំណតផែរណប ចំណតផែអ្នកដំណើរ និងទេសចរណ៍
- បង្កើតតំបន់គាំទ្រកំពង់ផែ រួមមានតំបន់សេដ្ឋកិច្ចពិសេស តំបន់ឧស្សាហកម្ម តំបន់កែច្នៃផលិតផលកសិកម្ម និង តំបន់ភ័ស្តុភារកម្ម ៖

កំពង់ផែស្វយ័តភ្នំពេញ

សកម្មភាពចម្បងៗ (ត)

ក. ស. ភ. មានភារកិច្ចជាអាជ្ញាធរ និងប្រតិបត្តិការផ្ទៃក្នុងមាន៖ (ត)

- ចាត់វិធានការនានា ដើម្បីធានាការអនុវត្តច្បាប់ និងលិខិតបទដ្ឋានជាធរមាន ពាក់ព័ន្ធនឹងកំពង់ផែ និងមធ្យោបាយដឹកជញ្ជូននានាតាមផ្លូវទឹក
- លើកដាក់ ផ្ទេរផ្ទុក និងរក្សាស្តុកទំនិញ
- ដឹកជញ្ជូនទំនិញក្នុងទីលានផែ និងរោងកំពង់ផែ និងតំបន់រោងចក្រឧស្សាហកម្ម
- ផ្តល់សេវាកម្មភណ្ឌាគារគយមានដែនកំណត់ ភណ្ឌាគារគយបណ្តោះអាសន្ន និងទីលានស្តុកកុងតឺន័រ
- ផ្តល់សេវាកម្មអូសទាញនាវា ដាក់បំពាក់ និងដោះពួរ
- ផ្តល់សេវាកម្មផ្គត់ផ្គង់ភ្នំស្តុកទឹកស្អាត អនាម័យដល់នាវា
- ផ្តល់សេវាកម្មរើ និងច្រកទំនិញក្នុងទូកុងតឺន័រ
- ផ្តល់សេវាកម្មជួសជុល និងថែទាំសំបកកុងតឺន័រ
- ផ្តល់សេវាកម្មចំណតផែទេសចរណ៍ និងអ្នកដំណើរ និងមណ្ឌលសេវាកម្មផែក្នុងស្រុក និង
- ធ្វើប្រតិបត្តិការអាជីវកម្មបន្ថែមផ្សេងៗ ដែលអនុញ្ញាតដោយច្បាប់ និងលិខិតបទដ្ឋានគតិយុត្តជាធរមាន ដើម្បីបម្រើដល់ការរីកចម្រើនរបស់ ក. ស. ភ.។

ពុំមានការផ្លាស់ប្តូរជាសារវន្ត លើសកម្មភាពចម្បងរបស់ ក.ស.ភ. នៅក្នុងការិយបរិច្ឆេទហិរញ្ញវត្ថុនេះទេ។

លទ្ធផលហិរញ្ញវត្ថុ

លទ្ធផលហិរញ្ញវត្ថុរបស់ ក. ស. ភ. សម្រាប់ការិយបរិច្ឆេទដែលបានបញ្ចប់នៅថ្ងៃទី៣១ ខែធ្នូ ឆ្នាំ២០២៥ មានដូចខាងក្រោម៖

	២០២៥		២០២៤	
	ដុល្លារអាមេរិក	ពាន់រៀល (កំណត់សម្គាល់ ៤)	ដុល្លារអាមេរិក	ពាន់រៀល (កំណត់សម្គាល់ ៤)
ប្រាក់ចំណេញមុនដកពន្ធ	២៤.១៦៣.៨៣៩	៩៦.៩២១.១៥៩	១៦.២៨២.៨៩៥	៦៦.២៨៧.៦៦៦
ចំណាយពន្ធលើប្រាក់ចំណេញ	(៤.៨២៨.៨៤៣)	(១៩.៣៦៨.៤៨៩)	(៣.៣២៥.៤៧៨)	(១៣.៥៣៨.០២១)
ប្រាក់ចំណេញសុទ្ធសម្រាប់ការិយបរិច្ឆេទ	១៩.៣៣៤.៩៩៦	៧៧.៥៥២.៦៧០	១២.៩៥៧.៤១៧	៥២.៧៤៩.៦៤៥

កំរិតថវិកាស្រូវស្រែក

ភាគលាភ

ភាគលាភដែលបានបង់ចាប់តាំងពីការិយបរិច្ឆេទហិរញ្ញវត្ថុមុន មានដូចខាងក្រោម៖

	២០២៥	
	ដុល្លារអាមេរិក	ពាន់រៀល (កំណត់សម្គាល់ ៤)
សម្រាប់ការិយបរិច្ឆេទហិរញ្ញវត្ថុដែលបានបញ្ចប់ថ្ងៃទី៣១ ខែធ្នូ ឆ្នាំ២០២៤៖		
ភាគលាភ ប្រភេទ "ក" ត្រូវបានទូទាត់នៅថ្ងៃទី៣ ខែមិថុនា ឆ្នាំ២០២៥	៣៥៦.៨០២	១.៤២៩.៧០៣
ភាគលាភ ប្រភេទ "ខ" ត្រូវបានទូទាត់នៅថ្ងៃទី៣ ខែមិថុនា ឆ្នាំ២០២៥	៧៩៨.៦០២	៣.២០០.០០០
	<u>១.១៥៥.៤០៤</u>	<u>៤.៦២៩.៧០៣</u>

បន្ទាប់ពីកាលបរិច្ឆេទរាយការណ៍ ក្នុងកិច្ចប្រជុំក្រុមប្រឹក្សាភិបាលរបស់ ក.ស.ភ. នៅថ្ងៃទី២៥ ខែមីនា ឆ្នាំ២០២៦ ក្រុមប្រឹក្សាភិបាលបានអនុម័តបែងចែកភាគលាភសម្រាប់ការិយបរិច្ឆេទថ្ងៃទី៣១ ខែធ្នូ ឆ្នាំ២០២៥ ទៅកាន់ភាគហ៊ុនិកតាមប្រភេទភាគហ៊ុននីមួយៗមានដូចខាងក្រោម៖

- ភាគហ៊ុនិកប្រភេទ "ក" ទទួលបានភាគលាភសរុបចំនួន ១.៦៤១.៥១១.២០៦ រៀល។
- ភាគហ៊ុនិកប្រភេទ "ខ" ទទួលបានភាគលាភសរុបចំនួន ៦.៥៦៦.០៤៤.៨២៦ រៀល។

ភាគលាភនេះ នឹងត្រូវដាក់ឆ្លងការបោះឆ្នោតអនុម័តដោយភាគហ៊ុនិកក្នុងមហាសន្និបាតភាគហ៊ុនិកប្រចាំឆ្នាំរបស់ ក.ស.ភ. ដែលគ្រោងនឹងប្រព្រឹត្តិទៅនៅក្នុង ខែឧសភា ឆ្នាំ២០២៦ ខាងមុខនេះ។

ដើមទុន

ក្រុមហ៊ុនពុំបានបោះផ្សាយភាគហ៊ុនណាមួយក្នុងអំឡុងការិយបរិច្ឆេទហិរញ្ញវត្ថុនេះទេ។

ទុនបម្រុង និងសំវិធានធន

ទឹកប្រាក់ចំនួន ១១.៨០៩.៩៩១ ដុល្លារអាមេរិក ត្រូវបានផ្ទេរពីប្រាក់ចំណេញរក្សាទុកទៅទុនបម្រុងតាមច្បាប់ទុនបម្រុងសេរី និងទុនបម្រុងអភិវឌ្ឍន៍ ដូចដែលបានអនុម័តនៅក្នុងកិច្ចប្រជុំក្រុមប្រឹក្សាភិបាលនៅថ្ងៃទី២០ ខែមីនា ឆ្នាំ២០២៥។

បន្ទាប់ពីកាលបរិច្ឆេទរាយការណ៍ នៅថ្ងៃទី២៥ ខែមីនា ឆ្នាំ២០២៦ ក្រុមប្រឹក្សាភិបាល របស់ ក.ស.ភ. បានអនុម័តបែងចែកប្រាក់ចំណេញសុទ្ធរបស់ ក.ស.ភ. ទៅទុនបម្រុងតាមច្បាប់ចំនួន ៣.៨៧៧.៦៣៨.០០០ រៀល ទៅទុនបម្រុងសេរីចំនួន ៣.៨៧៧.៦៣៨.០០០ រៀល និងទៅមូលនិធិសម្រាប់អភិវឌ្ឍន៍ចំនួន ៦១.៥៤៩.៨៤៥.៩៦៨ រៀល។ 

កំពង់ផែស្វយ័តកម្ពុជា

ការខាតបង់ឥណទានដែលបានរំពឹងទុកទៅលើគណនីអតិថិជន និងគណនីត្រូវទទួលផ្សេងៗ

មុនពេលដែលរបាយការណ៍ហិរញ្ញវត្ថុ របស់ក្រុមហ៊ុនត្រូវបានរៀបចំ ក្រុមប្រឹក្សាភិបាលបានចាត់វិធានការសមស្របនានាដើម្បីធ្វើឲ្យប្រាកដថា សកម្មភាពនានាត្រូវបានធ្វើឡើង ហើយក្រុមប្រឹក្សាភិបាលជឿជាក់ថាគណនីអតិថិជន និងគណនីត្រូវទទួលផ្សេងៗដែលរំពឹងទុកថាទារត្រឡប់មកវិញមិនបាន ត្រូវបានលុបចេញពីបញ្ជី ហើយសំវិធានធនត្រូវបានធ្វើឡើងយ៉ាងគ្រប់គ្រាន់ សម្រាប់ការខាតបង់ឥណទានដែលបានរំពឹងទុក ទៅលើគណនីអតិថិជន និងគណនីត្រូវទទួលផ្សេងៗ។

គិតត្រឹមកាលបរិច្ឆេទនៃរបាយការណ៍នេះ ក្រុមប្រឹក្សាភិបាលពុំបានដឹងពីកាលៈទេសៈណាមួយ ដែលអាចនឹងបណ្តាលឲ្យចំនួនដែលបានលុបចោល ឬសំវិធានធនលើការខាតបង់ឥណទានទៅលើគណនីអតិថិជន និងគណនីត្រូវទទួលផ្សេងៗ នៅក្នុងរបាយការណ៍ហិរញ្ញវត្ថុរបស់ក្រុមហ៊ុន ថាមានចំនួនមិនគ្រប់គ្រាន់ជាសារវន្តនោះឡើយ។

ទ្រព្យសកម្ម

នៅមុនពេលរៀបចំរបាយការណ៍ហិរញ្ញវត្ថុរបស់ក្រុមហ៊ុន ក្រុមប្រឹក្សាភិបាលបានចាត់វិធានការសមស្របនានា ដើម្បីធានាបានថាបណ្តាទ្រព្យសកម្មទាំងអស់ (ក្រៅពីបំណុល) ដែលបានកត់ត្រានៅក្នុងបញ្ជីគណនេយ្យ ដែលទំនងជាមិនអាចប្រមូលបានមកវិញនៅក្នុងប្រតិបត្តិការអាជីវកម្មធម្មតា ត្រូវបានបន្ថយមកត្រឹមចំនួនដែលរំពឹងទុកថានឹងអាចប្រមូលបានជាក់ស្តែង។

គិតត្រឹមកាលបរិច្ឆេទនៃរបាយការណ៍នេះ ក្រុមប្រឹក្សាភិបាលពុំបានដឹងពីហេតុការណ៍ណាមួយ ដែលនឹងបណ្តាលឲ្យតម្លៃទ្រព្យសកម្មនៅក្នុងរបាយការណ៍ហិរញ្ញវត្ថុរបស់ក្រុមហ៊ុន ថាមានភាពមិនត្រឹមត្រូវនោះទេ។

វិធីសាស្ត្រវាយតម្លៃ

គិតត្រឹមកាលបរិច្ឆេទនៃរបាយការណ៍នេះ ក្រុមប្រឹក្សាភិបាលពុំបានដឹងពីហេតុការណ៍ណាមួយដែលបានកើតឡើង ហើយអាចនឹងធ្វើឲ្យប៉ះពាល់ដល់ការអនុវត្តវិធីសាស្ត្រដែលមានស្រាប់ ក្នុងការវាយតម្លៃទ្រព្យសកម្ម និងបំណុលនៅក្នុងរបាយការណ៍ហិរញ្ញវត្ថុរបស់ ក. ស. ភ. ថាមានភាពមិនត្រឹមត្រូវ ឬមិនសមស្របនោះទេ។

បំណុលយថាហេតុ និងបំណុលផ្សេងៗ

គិតត្រឹមកាលបរិច្ឆេទនៃរបាយការណ៍នេះ៖

- (ក) ពុំមានការផ្លាស់ប្តូរលើទ្រព្យសកម្មណាមួយរបស់ក្រុមហ៊ុន ដែលបានយកមកប្រើប្រាស់សម្រាប់ការធានាចំពោះបំណុលរបស់បុគ្គលណាម្នាក់ឡើយ ចាប់តាំងពីចុងការិយបរិច្ឆេទហិរញ្ញវត្ថុនេះមក និង
- (ខ) លើកលែងតែការបង្ហាញនៅក្នុងកំណត់សម្គាល់ ៣៣ នៃរបាយការណ៍ហិរញ្ញវត្ថុ ពុំមានបំណុលយថាហេតុណាមួយ ដែលកើតមានឡើងចំពោះក្រុមហ៊ុន ចាប់តាំងពីចុងការិយបរិច្ឆេទហិរញ្ញវត្ថុមក ក្រៅតែអំពីប្រតិបត្តិការអាជីវកម្មធម្មតារបស់ក្រុមហ៊ុន។ ❶

កំពង់ផែស្វយ័តភ្នំពេញ

បំណុលយថាហេតុ និងបំណុលផ្សេងៗ (ត)

ក្រុមប្រឹក្សាភិបាលយល់ឃើញថា ពុំមានបំណុលយថាហេតុ ឬបំណុលផ្សេងទៀតរបស់ក្រុមហ៊ុន ដែលត្រូវបានទាមទារឲ្យសង ឬអាចនឹងទាមទារឲ្យសងក្នុងអំឡុងកាលបរិច្ឆេទ បន្ទាប់ពីចុងការិយបរិច្ឆេទនៃរបាយការណ៍នេះ ដែលនឹងបង្កឲ្យមានផលប៉ះពាល់ជាសារវន្តដល់លទ្ធភាពរបស់ក្រុមហ៊ុន ក្នុងការបំពេញកាតព្វកិច្ចរបស់ខ្លួននៅពេលដែលដល់ថ្ងៃកំណត់នោះឡើយ។

ការផ្លាស់ប្តូរនៃកាលៈទេសៈ

នាការិយបរិច្ឆេទនៃរបាយការណ៍នេះ ក្រុមប្រឹក្សាភិបាលពុំបានដឹងពីកាលៈទេសៈណាមួយ ដែលមិនបានវែកញែកនៅក្នុងរបាយការណ៍នេះ ឬក្នុងរបាយការណ៍ហិរញ្ញវត្ថុរបស់ក្រុមហ៊ុន ដែលនឹងបណ្តាលឲ្យមានតួលេខណាមួយដែលបានបង្ហាញនៅក្នុងរបាយការណ៍ហិរញ្ញវត្ថុមានភាពមិនត្រឹមត្រូវជាសារវន្តនោះទេ។

តាមមតិរបស់ក្រុមប្រឹក្សាភិបាល លទ្ធផលនៃប្រតិបត្តិការរបស់ក្រុមហ៊ុនក្នុងការិយបរិច្ឆេទហិរញ្ញវត្ថុនេះ មិនរងផលប៉ះពាល់ជាសារវន្តពីសកម្មភាពប្រតិបត្តិការ ព្រឹត្តិការណ៍ ឬធាតុណាមួយ ដែលមានលក្ខណៈជាសារវន្ត និងមិនប្រក្រតីនោះទេ។

ក្រុមប្រឹក្សាភិបាលក៏មានមតិផងដែរថា នៅក្នុងចន្លោះពេលចាប់ពីថ្ងៃចុងការិយបរិច្ឆេទរាយការណ៍ មកទល់នឹងកាលបរិច្ឆេទនៃរបាយការណ៍នេះ ពុំមានសកម្មភាពប្រតិបត្តិការ ព្រឹត្តិការណ៍ ឬធាតុណាមួយ ដែលមានលក្ខណៈជាសារវន្ត និងមិនប្រក្រតី ដែលអាចបណ្តាលឲ្យមានផលប៉ះពាល់ធ្ងន់ធ្ងរដល់លទ្ធផលនៃប្រតិបត្តិការរបស់ក្រុមហ៊ុនក្នុងការិយបរិច្ឆេទរាយការណ៍បច្ចុប្បន្ន ដែលរបាយការណ៍នេះបានរៀបចំឡើងនោះទេ។

ក្រុមប្រឹក្សាភិបាល

សមាជិកក្រុមប្រឹក្សាភិបាល ដែលបានបម្រើការនៅក្នុងអំឡុងការិយបរិច្ឆេទនៃរបាយការណ៍នេះ រួមមាន៖

ឯកឧត្តម ហ៊ឺ បារី	ប្រធានក្រុមប្រឹក្សាភិបាល និងជាអគ្គនាយក
ឯកឧត្តម សួន រចនា	សមាជិក តំណាងក្រសួងសាធារណការ និងដឹកជញ្ជូន
ឯកឧត្តម កែន សម្បត្តិ	សមាជិក តំណាងក្រសួងសេដ្ឋកិច្ច និងហិរញ្ញវត្ថុ
ឯកឧត្តម ប៉ែន សុវិជិត	សមាជិក តំណាងក្រសួងពាណិជ្ជកម្ម
លោកស្រី ឡាយ រចនា	សមាជិក ក្នុងនាមជាអភិបាលឯករាជ្យ (តែងតាំងនៅថ្ងៃទី១៧ ខែមិថុនា ឆ្នាំ២០២៥)
ឯកឧត្តម ហ្នឹង អានរ៉ានីថ	សមាជិក ក្នុងនាមជាអភិបាលឯករាជ្យ (បញ្ចប់អាណត្តិនៅថ្ងៃទី១៧ ខែមិថុនា ឆ្នាំ២០២៥)
អ្នកស្រី ប៉ុក ភក្តី	សមាជិក ក្នុងនាមជាអភិបាលមិនប្រតិបត្តិតំណាងភាគហ៊ុនិកឯកជន
លោក ហ៊ុន សុខាល័យ	សមាជិក តំណាងនិយោជិត ក.ស.ភ.(តែងតាំងនៅថ្ងៃទី១៧ ខែមិថុនា ឆ្នាំ២០២៥)
លោក គង់ សុផា	សមាជិក តំណាងនិយោជិត ក.ស.ភ.(បញ្ចប់អាណត្តិនៅថ្ងៃទី១៧ ខែមិថុនា ឆ្នាំ២០២៥) ☺

កំណត់ផែស្វយ័តក្នុងពេញ

អត្ថប្រយោជន៍របស់ក្រុមប្រឹក្សាភិបាល

នៅក្នុងអំឡុងការិយបរិច្ឆេទហិរញ្ញវត្ថុ និងនៅចុងការិយបរិច្ឆេទហិរញ្ញវត្ថុនេះ ពុំមានកិច្ចព្រមព្រៀងណាមួយដែល ក្រុមហ៊ុនជាគូភាគីម្ខាង ដែលកម្មវត្ថុនៃកិច្ចព្រមព្រៀងនោះ អាចផ្តល់លទ្ធភាពដល់អភិបាលណាម្នាក់ ទទួលបាននូវ អត្ថប្រយោជន៍ តាមមធ្យោបាយផ្សេងៗដូចជា ការទិញយកភាគហ៊ុន ឬប័ណ្ណបំណុលរបស់ក្រុមហ៊ុន ឬរបស់សារជីវកម្ម ដទៃនោះឡើយ។

ចាប់តាំងពីចុងការិយបរិច្ឆេទមុនមក ពុំមានអភិបាលរបស់ក្រុមហ៊ុនណាម្នាក់បានទទួល ឬមានសិទ្ធិទទួលបាននូវ អត្ថប្រយោជន៍ណាមួយ (ក្រៅពីអត្ថប្រយោជន៍ដែលរួមបញ្ចូលនៅក្នុងចំនួនលាភការសរុប ដែលទទួលបានដូចបាន បង្ហាញនៅកំណត់សម្គាល់ ៣០ ក្នុងរបាយការណ៍ហិរញ្ញវត្ថុ) តាមរយៈការចុះកិច្ចសន្យាធ្វើឡើងដោយក្រុមហ៊ុន ឬ ដោយក្រុមហ៊ុនពាក់ព័ន្ធជាមួយនឹងក្រុមហ៊ុន ដែលមានអភិបាលណាមួយជាសមាជិក ឬក៏ជាមួយក្រុមហ៊ុន ដែល អភិបាលនោះមានផលប្រយោជន៍ផ្នែកហិរញ្ញវត្ថុជាសារវន្តនោះទេ។

ការទទួលខុសត្រូវរបស់ក្រុមប្រឹក្សាភិបាលលើរបាយការណ៍ហិរញ្ញវត្ថុ

ក្រុមប្រឹក្សាភិបាល មានភារៈទទួលខុសត្រូវក្នុងការអះអាងបញ្ជាក់ថា របាយការណ៍ហិរញ្ញវត្ថុដែលបានបង្ហាញនៅ ទំព័រទី១៤ ដល់ទី៩៧ ត្រូវបានរៀបចំឡើងយ៉ាងត្រឹមត្រូវលើការវិនិច្ឆ័យ និងស្ថានភាពហិរញ្ញវត្ថុរបស់ ក្រុមហ៊ុន នាថ្ងៃទី៣១ ខែធ្នូ ឆ្នាំ២០២៥ ព្រមទាំងលទ្ធផលហិរញ្ញវត្ថុ និងលំហូរទឹកប្រាក់របស់ក្រុមហ៊ុន សម្រាប់ ការិយបរិច្ឆេទដែលបានបញ្ចប់។ នៅក្នុងការរៀបចំរបាយការណ៍ហិរញ្ញវត្ថុនេះ ក្រុមប្រឹក្សាភិបាលចាំបាច់ត្រូវ៖

- (i) អនុម័តនូវគោលនយោបាយគណនេយ្យសមស្របនានា ដោយផ្អែកលើការវិនិច្ឆ័យ និងការប៉ាន់ស្មានយ៉ាង សមហេតុផល និងដោយភាពប្រុងប្រយ័ត្ន ហើយត្រូវអនុវត្តគោលនយោបាយទាំងនេះប្រកបដោយសង្គតិភាព។
- (ii) អនុលោមទៅតាមស្តង់ដាររបាយការណ៍ទាក់ទងនឹងហិរញ្ញវត្ថុអន្តរជាតិនៃកម្ពុជា (“ស.រ.ទ.ហ.អ.ក”) ឬប្រសិនបើ មានការផ្លាស់ប្តូរពីនេះ គឺត្រូវតែបង្ហាញ ពន្យល់ និងកំណត់បរិមាណឲ្យបានច្បាស់លាស់នៅក្នុងរបាយការណ៍ ហិរញ្ញវត្ថុ ដើម្បីបង្ហាញនូវភាពពិត និងត្រឹមត្រូវ។
- (iii) រក្សាទុកនូវបញ្ជីគណនេយ្យឲ្យបានគ្រប់គ្រាន់ និងប្រព័ន្ធត្រួតពិនិត្យផ្ទៃក្នុងឲ្យមានប្រសិទ្ធភាព។
- (iv) រៀបចំរបាយការណ៍ហិរញ្ញវត្ថុ ដោយផ្អែកលើមូលដ្ឋាននិរន្តរភាពនៃដំណើរការអាជីវកម្ម លុះត្រាតែវាមានភាព មិនសមរម្យក្នុងការសន្មតថា ក្រុមហ៊ុននឹងអាចបន្តធ្វើប្រតិបត្តិការអាជីវកម្មរបស់ខ្លួននាពេលអនាគតបាន។
- (v) បង្កើតគោលការណ៍ជាមូលដ្ឋានសម្រាប់ក្រុមហ៊ុន អនុម័តរាល់សេចក្តីសម្រេច និងសកម្មភាពទាំងឡាយធ្វើឡើង ដោយអ្នកគ្រប់គ្រង ដែលមានឥទ្ធិពលជាសារវន្តលើប្រតិបត្តិការអាជីវកម្ម និងលទ្ធផលនៃប្រតិបត្តិការរបស់ ក្រុមហ៊ុន ហើយត្រូវធានាថាគោលនយោបាយ និងសេចក្តីសម្រេចទាំងនោះ ត្រូវបានឆ្លុះបញ្ចាំងយ៉ាងត្រឹមត្រូវ ក្នុងរបាយការណ៍ហិរញ្ញវត្ថុ។ ៤

កំពង់ផែស្វយ័តភ្នំពេញ

ការទទួលខុសត្រូវរបស់ក្រុមប្រឹក្សាភិបាលលើរបាយការណ៍ហិរញ្ញវត្ថុ (ត)

អ្នកគ្រប់គ្រង មានភារៈទទួលខុសត្រូវក្នុងការរក្សាទុកបញ្ជីគណនេយ្យឲ្យបានត្រឹមត្រូវ (រួមទាំងភាពច្បាស់លាស់នៃបញ្ជីនេះ នៅគ្រប់ពេលវេលា) ដែលបង្ហាញពីស្ថានភាពហិរញ្ញវត្ថុរបស់ក្រុមហ៊ុន និងត្រូវធានាថា បញ្ជីគណនេយ្យបានអនុលោមតាមប្រព័ន្ធគណនេយ្យដែលបានចុះបញ្ជី។ អ្នកគ្រប់គ្រងក៏មានភារៈទទួលខុសត្រូវផងដែរ ចំពោះការការពារទ្រព្យសម្បត្តិរបស់ក្រុមហ៊ុន និងចាត់វិធានការសមស្របនានា ដើម្បីទប់ស្កាត់ និងស្វែងរកការកែតម្រូវបន្ត និងភាពមិនប្រក្រតី។

ក្រុមប្រឹក្សាភិបាលបានអះអាងថា អ្នកគ្រប់គ្រងបានអនុវត្តតាមលក្ខខណ្ឌតម្រូវខាងលើ ក្នុងការរៀបចំរបាយការណ៍ហិរញ្ញវត្ថុនេះ។

ការអនុម័តលើរបាយការណ៍ហិរញ្ញវត្ថុ

យើងខ្ញុំ សូមធ្វើការអនុម័តលើរបាយការណ៍ហិរញ្ញវត្ថុរួមបញ្ចូលទាំងកំណត់សម្គាល់ដែលបានភ្ជាប់មកជាមួយ ថាបានបង្ហាញនូវភាពត្រឹមត្រូវលើរាល់ទិដ្ឋភាពជាសារវន្ត នៃស្ថានភាពហិរញ្ញវត្ថុរបស់ក្រុមហ៊ុន នាថ្ងៃទី៣១ ខែធ្នូ ឆ្នាំ២០២៥ ព្រមទាំងលទ្ធផលហិរញ្ញវត្ថុ និងលំហូរទឹកប្រាក់របស់ក្រុមហ៊ុនសម្រាប់ការិយបរិច្ឆេទដែលបានបញ្ចប់ ដោយអនុលោមទៅតាមស្តង់ដាររបាយការណ៍ទាក់ទងនឹងហិរញ្ញវត្ថុអន្តរជាតិនៃកម្ពុជា ("ស.វ.ទ.ហ.អ.ក")។

ចុះហត្ថលេខាដោយអនុលោមទៅតាមសេចក្តីសម្រេចរបស់ក្រុមប្រឹក្សាភិបាល៖



Handwritten signature in blue ink.

ឯកឧត្តម ហ៊ី បារី
ប្រធានក្រុមប្រឹក្សាភិបាល និងជាអគ្គនាយក

អ្នកស្រី ខួរ ចាន់សុម៉ា
នាយកគណនេយ្យ/ហិរញ្ញវត្ថុ

រាជធានីភ្នំពេញ ព្រះរាជាណាចក្រកម្ពុជា
ថ្ងៃទី ២៦ ខែ ឧសភា ឆ្នាំ២០២៦



KPMG Cambodia Ltd
 GIA Tower, Sopheak Mongkul Street, Phum 14
 Sangkat Tonle Bassac, Khan Chamkar Mon
 Phnom Penh, Cambodia
 +855 (17) 666 537 / +855 (81) 533 999 | kpmg.com.kh

របាយការណ៍របស់សវនករឯករាជ្យ

ជូនចំពោះភាគហ៊ុនិករបស់

កំពង់ផែស្វយ័តភ្នំពេញ

មតិសវនកម្ម

យើងខ្ញុំ បានធ្វើសវនកម្មលើរបាយការណ៍ហិរញ្ញវត្ថុរបស់ កំពង់ផែស្វយ័តភ្នំពេញ (ហៅកាត់ថា "ក.ស.ភ." ឬ "ក្រុមហ៊ុន") ដែលមានរបាយការណ៍ស្ថានភាពហិរញ្ញវត្ថុ នាថ្ងៃទី៣១ ខែធ្នូ ឆ្នាំ២០២៥ របាយការណ៍ចំណេញ ឬខាត និងលទ្ធផលលម្អិតផ្សេងៗ របាយការណ៍ស្តីពីបម្រែបម្រួលមូលធន និងរបាយការណ៍លំហូរទឹកប្រាក់ សម្រាប់ការិយបរិច្ឆេទដែលបានបញ្ចប់ និងកំណត់សម្គាល់ ដែលមានគោលនយោបាយគណនេយ្យសារវន្ត ព្រមទាំងព័ត៌មានពន្យល់ផ្សេងៗទៀត ដូចបានបង្ហាញនៅទំព័រទី១៤ ដល់ទី៩៧ (ដែលតទៅហៅថា "របាយការណ៍ហិរញ្ញវត្ថុ")។

ជាមតិរបស់យើងខ្ញុំ របាយការណ៍ហិរញ្ញវត្ថុដែលបានភ្ជាប់មកជាមួយ បានបង្ហាញនូវភាពត្រឹមត្រូវលើរាល់ទិដ្ឋភាពជាសារវន្តនៃស្ថានភាពហិរញ្ញវត្ថុរបស់ក្រុមហ៊ុន នាថ្ងៃទី៣១ ខែធ្នូ ឆ្នាំ២០២៥ ព្រមទាំងលទ្ធផលហិរញ្ញវត្ថុ និងលំហូរទឹកប្រាក់របស់ក្រុមហ៊ុន សម្រាប់ការិយបរិច្ឆេទដែលបានបញ្ចប់ ដោយអនុលោមទៅតាមស្តង់ដាររបាយការណ៍ទាក់ទងនឹងហិរញ្ញវត្ថុអន្តរជាតិនៃកម្ពុជា ("ស.វ.ទ.ហ.អ.ក")។

មូលដ្ឋាននៃមតិសវនកម្ម

យើងខ្ញុំ បានធ្វើសវនកម្មដោយអនុលោមទៅតាមស្តង់ដារសវនកម្មអន្តរជាតិនៃកម្ពុជា។ ការទទួលខុសត្រូវរបស់យើងខ្ញុំ ដែលស្របតាមស្តង់ដារទាំងនោះ ត្រូវបានពណ៌នាបន្ថែមទៀតនៅក្នុងកថាខណ្ឌស្តីពី ការទទួលខុសត្រូវរបស់សវនករចំពោះការធ្វើសវនកម្មលើរបាយការណ៍ហិរញ្ញវត្ថុ ដែលមាននៅក្នុងរបាយការណ៍របស់យើងខ្ញុំ។ យើងខ្ញុំ មានភាពឯករាជ្យពីក្រុមហ៊ុន ដោយស្របទៅតាមលក្ខខណ្ឌតម្រូវនៃក្រមសីលធម៌វិជ្ជាជីវៈ ដែលពាក់ព័ន្ធនឹងសវនកម្មលើរបាយការណ៍ហិរញ្ញវត្ថុនៅក្នុងព្រះរាជាណាចក្រកម្ពុជា ហើយយើងខ្ញុំបានបំពេញនូវទំនួលខុសត្រូវលើក្រមសីលធម៌វិជ្ជាជីវៈផ្សេងៗទៀតស្របតាមលក្ខខណ្ឌតម្រូវទាំងនោះ។ យើងខ្ញុំជឿជាក់ថា ភស្តុតាងសវនកម្មដែលយើងខ្ញុំប្រមូលបាន មានលក្ខណៈគ្រប់គ្រាន់ និងសមស្រប សម្រាប់ជាមូលដ្ឋានក្នុងការបញ្ចេញមតិសវនកម្មរបស់យើងខ្ញុំ។



បញ្ហាស្នូលក្នុងការធ្វើសវនកម្ម

បញ្ហាស្នូលក្នុងការធ្វើសវនកម្ម គឺជាបញ្ហាមួយដែលតាមការវិនិច្ឆ័យប្រកបដោយវិជ្ជាជីវៈរបស់យើងខ្ញុំ កំណត់ថាជាបញ្ហាសំខាន់បំផុតក្នុងការធ្វើសវនកម្មលើរបាយការណ៍ហិរញ្ញវត្ថុ សម្រាប់ការិយបរិច្ឆេទបច្ចុប្បន្ន។ បញ្ហាទាំងនេះត្រូវបានដោះស្រាយក្នុងបរិបទនៃការធ្វើសវនកម្ម និងជាមូលដ្ឋានក្នុងការបញ្ចេញមតិសវនកម្មរបស់យើងខ្ញុំ លើរបាយការណ៍ហិរញ្ញវត្ថុទាំងមូល ហើយយើងខ្ញុំមិនមានការបញ្ចេញមតិសវនកម្មដាច់ដោយឡែកលើបញ្ហានេះទេ។

ការទទួលស្គាល់ចំណូល	
<p>បញ្ហាស្នូលក្នុងការធ្វើសវនកម្ម</p>	<p>របៀបដែលបញ្ហានេះ ត្រូវបានដោះស្រាយក្នុងការធ្វើសវនកម្មរបស់យើងខ្ញុំ</p>
<p>សម្រាប់ការិយបរិច្ឆេទដែលបានបញ្ចប់ថ្ងៃទី៣១ ខែធ្នូ ឆ្នាំ២០២៥ ក្រុមហ៊ុនបានរាយការណ៍ចំណូលសរុប ចំនួន ៥០.៣១២.២៧៩ ដុល្លារអាមេរិក (ឆ្នាំ២០២៤: ចំនួន ៤១.៥៨៨.១៧៣ ដុល្លារអាមេរិក)។ ចំណូលរបស់ក្រុមហ៊ុន ជាចម្បងបានមកពីការផ្តល់សេវាកម្មកំពង់ផែ និងសេវាកម្ម ដែលពាក់ព័ន្ធ។</p> <p>ហានិភ័យនៃកំហុសឆ្គងជាសារវន្ត ទាក់ទិននឹងការទទួលស្គាល់ចំណូល ត្រូវបានកំណត់ថា មានភាពសារវន្ត ដោយសារតែភាពស្មុគស្មាញនៃលក្ខខណ្ឌតម្រូវគណនេយ្យ ទាក់ទិននឹងពេលវេលានៃការទទួលស្គាល់ចំណូល និង ហានិភ័យនៃការពានពារពីអ្នកគ្រប់គ្រង ក្នុងការគ្រប់គ្រងប្រតិបត្តិការចំណូល ដើម្បីសម្រេចបាននូវគោលដៅ ហិរញ្ញវត្ថុ តាមរយៈការកត់ត្រាប្រតិបត្តិការបន្ត នៅក្នុង បញ្ជីការគណនេយ្យ។ ដូច្នេះហើយ យើងខ្ញុំ បានកំណត់ យកការទទួលស្គាល់ចំណូល ជាបញ្ហាស្នូលនៅក្នុងការធ្វើ សវនកម្ម។</p>	<p>ក្នុងចំណោមនីតិវិធីសវនកម្មនានា នីតិវិធីសវនកម្មរបស់យើងខ្ញុំ នៅលើបញ្ហានេះរួមមាន៖</p> <ul style="list-style-type: none"> - ធ្វើការសាកសួរដើម្បីស្វែងយល់អំពីដំណើរការ និងប្រព័ន្ធគ្រូតពិនិត្យផ្ទៃក្នុង។ - ធ្វើការវាយតម្លៃលើការតាក់តែង និងការអនុវត្តនៃប្រព័ន្ធគ្រូតពិនិត្យផ្ទៃក្នុងរបស់ក្រុមហ៊ុន និងធ្វើការតេស្តលើប្រសិទ្ធភាពប្រតិបត្តិការនៃប្រព័ន្ធគ្រូតពិនិត្យផ្ទៃក្នុង ដែលពាក់ព័ន្ធមួយចំនួនទាក់ទិននឹងការទទួលស្គាល់ចំណូល។ - ធ្វើតេស្តលើទិន្នន័យប្រព័ន្ធ ដែលបានកត់ត្រាក្នុងគណនីចំណូលនៅក្នុងសៀវភៅធំ ដែលមានភាពមិនប្រក្រតី ឬមិនធម្មតា។ - បន្ថែមរយៈពេល នៃការតេស្តតម្រឹមកាលបរិច្ឆេទឲ្យវែងជាង រយៈពេលធម្មតា ដើម្បីទទួលបានភស្តុតាងថា ចំណូលត្រូវបានទទួលស្គាល់ ក្នុងការិយបរិច្ឆេទគណនេយ្យត្រឹមត្រូវ ស្របតាមលក្ខណៈវិនិច្ឆ័យ នៃការទទួលស្គាល់ចំណូលស្របតាម ស.រ.ហ.អ.ក ១៥។ - ផ្អែកតាមមូលដ្ឋានគំរូតាង ធ្វើការពិនិត្យប្រតិបត្តិការចំណូលទៅនឹងឯកសារគាំទ្រនានាដូចជា កិច្ចសន្យាលក់ ការបញ្ជាទិញ តារាងតម្លៃ វិក្កយបត្រ និងឯកសារអំណះអំណាងនៃការបំពេញបញ្ចប់សេវាកម្ម ដើម្បីទទួលបានភស្តុតាងអំពីអត្ថិភាព និងភាពត្រឹមត្រូវនៃចំណូល។



ការទទួលស្គាល់ចំណូល (ត)	
បញ្ហាស្នូលក្នុងការធ្វើសវនកម្ម	របៀបដែលបញ្ហានេះ ត្រូវបានដោះស្រាយក្នុងការធ្វើសវនកម្មរបស់យើងខ្ញុំ
	<ul style="list-style-type: none"> - ផ្អែកតាមមូលដ្ឋានគំរូតាង ធ្វើការវាយតម្លៃលើសុពលភាពរបស់អតិថិជនថ្មី ដោយតាមដានអត្ថិភាពរបស់អតិថិជនទាំងនោះទៅកាន់គេហទំព័រផ្លូវការរបស់ពួកគេ ឬពិនិត្យមើលព័ត៌មានចុះបញ្ជីអាជីវកម្មរបស់អតិថិជនទាំងនោះ តាមប្រព័ន្ធអ៊ីនធឺណិត។ - ផ្អែកតាមមូលដ្ឋានគំរូតាង យើងខ្ញុំបានអនុវត្តន៍នីតិវិធីបញ្ជាក់ដោយផ្ទាល់លើសមតុល្យគណនីអតិថិជន ដែលនៅមិនទាន់ទូទាត់។ សម្រាប់គណនីអតិថិជនដែលមានអាយុកាលយូរ យើងបានទទួលការពន្យល់ពីអ្នកគ្រប់គ្រង ទាក់ទិននឹងការពន្យារពេលក្នុងការប្រមូលប្រាក់ត្រឡប់មកវិញ និងវាយតម្លៃថាតើហេតុផលដែលបានផ្តល់ឱ្យមានភាពសមហេតុផល និងមានឯកសារគាំទ្រគ្រប់គ្រាន់ដែរ ឬទេ និង - ធ្វើការវាយតម្លៃ លើភាពគ្រប់គ្រាន់នៃការលោតគ្រដាងព័ត៌មាននៅក្នុងរបាយការណ៍ហិរញ្ញវត្ថុ ទាក់ទិននឹងប្រាក់ចំណូលស្របតាម ស.រ.ហ.អ.ក ១៥។

ព័ត៌មានផ្សេងៗ

អ្នកគ្រប់គ្រង មានការទទួលខុសត្រូវលើព័ត៌មានផ្សេងៗ។ ព័ត៌មានផ្សេងៗ រួមមានរបាយការណ៍របស់ក្រុមប្រឹក្សាភិបាលដែលបានបង្ហាញនៅទំព័រទី១ ដល់ទី៧ និងរបាយការណ៍ប្រចាំឆ្នាំរបស់ក្រុមហ៊ុន ដែលរំពឹងថានឹងរួចរាល់ បន្ទាប់ពីកាលបរិច្ឆេទនៃរបាយការណ៍សវនកម្មនេះ។

មតិសវនកម្មរបស់យើងខ្ញុំ ទៅលើរបាយការណ៍ហិរញ្ញវត្ថុ មិនបានគ្របដណ្តប់លើព័ត៌មានផ្សេងៗឡើយ ហើយយើងខ្ញុំក៏មិនផ្តល់នូវអំណះអំណាងណាមួយទៅលើព័ត៌មានផ្សេងៗនេះដែរ។

ពាក់ព័ន្ធនឹងការធ្វើសវនកម្មរបស់យើងខ្ញុំលើរបាយការណ៍ហិរញ្ញវត្ថុ ការទទួលខុសត្រូវរបស់យើងខ្ញុំ គឺត្រូវអានព័ត៌មានផ្សេងៗ ហើយពិចារណាថាតើព័ត៌មានផ្សេងៗនោះ មានអសង្គតិភាពជាសារវន្តជាមួយរបាយការណ៍ហិរញ្ញវត្ថុ ឬការយល់ដឹងរបស់យើងខ្ញុំនៅក្នុងការធ្វើសវនកម្ម ឬបានបង្ហាញនូវកំហុសឆ្គងជាសារវន្ត។ ប្រសិនបើការអានព័ត៌មានផ្សេងៗ ដែលយើងខ្ញុំបានទទួលមុនកាលបរិច្ឆេទនៃរបាយការណ៍សវនកម្ម អាចឲ្យយើងខ្ញុំសន្និដ្ឋានថាមានកំហុសឆ្គងជាសារវន្តកើតឡើងលើព័ត៌មានផ្សេងៗនេះ យើងខ្ញុំត្រូវវាយការណ៍ទៅតាមស្ថានភាពជាក់ស្តែង។ យើងខ្ញុំពុំមានអ្វីដែលត្រូវវាយការណ៍ពាក់ព័ន្ធនឹងព័ត៌មាន ផ្សេងៗនេះឡើយ។



ការទទួលខុសត្រូវរបស់អ្នកគ្រប់គ្រង និងអ្នកទទួលខុសត្រូវលើអភិបាលកិច្ចលើរបាយការណ៍ហិរញ្ញវត្ថុ

អ្នកគ្រប់គ្រងមានការទទួលខុសត្រូវលើការរៀបចំ និងការបង្ហាញនូវភាពត្រឹមត្រូវនៃរបាយការណ៍ហិរញ្ញវត្ថុ ដោយអនុលោមទៅតាម ស.វ.ទ.អ.ហ.ក ហើយទទួលខុសត្រូវលើប្រព័ន្ធត្រួតពិនិត្យផ្ទៃក្នុង ដែលអ្នកគ្រប់គ្រងកំណត់ថាមានភាពចាំបាច់សម្រាប់ការរៀបចំរបាយការណ៍ហិរញ្ញវត្ថុឲ្យជឿជាក់ពីការបង្ហាញខុសជាសារវន្ត ដោយសារតែការក្លែងបន្លំ ឬកំហុសឆ្គង។

នៅក្នុងការរៀបចំរបាយការណ៍ហិរញ្ញវត្ថុ អ្នកគ្រប់គ្រងមានការទទួលខុសត្រូវលើការវាយតម្លៃនូវលទ្ធភាពរបស់ក្រុមហ៊ុនក្នុងការបន្តនិរន្តរភាពអាជីវកម្ម ទទួលខុសត្រូវលើការលាតត្រដាងព័ត៌មាន ប្រសិនបើពាក់ព័ន្ធ នូវបញ្ហាទាំងឡាយដែលទាក់ទិនទៅនឹងនិរន្តរភាពអាជីវកម្ម និងប្រើប្រាស់មូលដ្ឋាននិរន្តរភាពនៃគណនេយ្យ លើកលែងតែអ្នកគ្រប់គ្រងមានបំណងចង់ជម្រះបញ្ជី ផ្អាកដំណើរការក្រុមហ៊ុន ឬគ្មានជម្រើសសមរម្យដទៃទៀតក្រៅពីធ្វើបែបនេះ។

អ្នកទទួលខុសត្រូវលើអភិបាលកិច្ច មានការទទួលខុសត្រូវក្នុងការត្រួតពិនិត្យដំណើរការនៃការរាយការណ៍ព័ត៌មានហិរញ្ញវត្ថុរបស់ក្រុមហ៊ុន។

ការទទួលខុសត្រូវរបស់សវនករចំពោះការធ្វើសវនកម្មរបាយការណ៍ហិរញ្ញវត្ថុ

គោលដៅរបស់យើងខ្ញុំ គឺទទួលបាននូវអំណះអំណាងសមហេតុផលថារបាយការណ៍ហិរញ្ញវត្ថុទាំងមូល មិនមានការបង្ហាញខុសជាសារវន្តដោយសារតែការក្លែងបន្លំ ឬកំហុសឆ្គង និងផ្តល់នូវរបាយការណ៍របស់សវនករ ដែលរួមបញ្ចូលទាំងមតិសវនកម្មរបស់យើងខ្ញុំ។ អំណះអំណាងសមហេតុផល គឺជាអំណះអំណាងមួយដែលមានកម្រិតខ្ពស់ ប៉ុន្តែវាមិនអាចធានាថា គ្រប់ពេលនៃការធ្វើសវនកម្ម ដោយអនុលោមទៅតាមស្តង់ដារសវនកម្មអន្តរជាតិនៃកម្ពុជា អាចរកឃើញ នូវការបង្ហាញខុសជាសារវន្តដែលបានកើតឡើងនោះទេ។ ការបង្ហាញខុស អាចកើតឡើងដោយសារការក្លែងបន្លំ ឬកំហុសឆ្គង ហើយត្រូវបានចាត់ទុកថាមានលក្ខណៈជាសារវន្ត នៅពេលដែលការក្លែងបន្លំ ឬកំហុសឆ្គងដោយឡែក ឬក៏រួមបញ្ចូលគ្នា អាចត្រូវបានរំពឹងទុកយ៉ាងសមហេតុផលថា នឹងជះឥទ្ធិពលដល់ការសម្រេចចិត្តផ្នែកសេដ្ឋកិច្ចរបស់អ្នកប្រើប្រាស់ដោយយោងលើរបាយការណ៍ហិរញ្ញវត្ថុនេះ។

ជាផ្នែកមួយនៃការធ្វើសវនកម្ម ដោយអនុលោមតាមស្តង់ដារសវនកម្មអន្តរជាតិនៃកម្ពុជា យើងខ្ញុំអនុវត្តនូវការវិនិច្ឆ័យដែលប្រកបទៅដោយវិជ្ជាជីវៈ និងរក្សានូវមជ្ឈដ្ឋាននិយមក្នុងអំឡុងពេលធ្វើសវនកម្ម។ យើងខ្ញុំក៏៖

- ធ្វើការកំណត់ និងវាយតម្លៃនូវហានិភ័យនៃការបង្ហាញខុសជាសារវន្តនៃរបាយការណ៍ហិរញ្ញវត្ថុ ដោយសារតែការក្លែងបន្លំ ឬកំហុសឆ្គង និងទទួលខុសត្រូវលើការតាក់តែង និងអនុវត្តនូវនីតិវិធីសវនកម្ម ដើម្បីឆ្លើយតបទៅនឹងហានិភ័យទាំងនោះ និងប្រមូលនូវភស្តុតាងដែលមានលក្ខណៈគ្រប់គ្រាន់ និងសមស្របសម្រាប់ជាមូលដ្ឋានក្នុងការបញ្ចេញមតិសវនកម្មរបស់យើងខ្ញុំ។ ហានិភ័យនៃការរកមិនឃើញនូវការបង្ហាញខុសជាសារវន្ត ដែលបណ្តាលមកពីការក្លែងបន្លំ មានលក្ខណៈខ្ពស់ជាងការបង្ហាញខុសដែលបណ្តាលមកពីកំហុសឆ្គង ដោយសារតែការក្លែងបន្លំ អាចទាក់ទិននឹងការយុបយិតគ្នា ការលួចបន្លំ ការលួចចោលដោយចេតនា ការបកស្រាយមិនពិត ឬមិនអនុវត្តតាមនីតិវិធីនៃប្រព័ន្ធត្រួតពិនិត្យផ្ទៃក្នុង។



- ធ្វើការស្វែងយល់អំពីប្រព័ន្ធគ្រួតពិនិត្យផ្ទៃក្នុង ដែលពាក់ព័ន្ធនឹងការធ្វើសវនកម្ម ក្នុងគោលបំណងដើម្បីដាក់តែងនូវនីតិវិធីសវនកម្មដែលសមស្របទៅតាមកាលៈទេសៈ ប៉ុន្តែមិនមែនក្នុងគោលបំណងដើម្បីបញ្ចេញមតិលើប្រសិទ្ធភាពនៃប្រព័ន្ធគ្រួតពិនិត្យផ្ទៃក្នុងរបស់ក្រុមហ៊ុនឡើយ។
- ធ្វើការវាយតម្លៃលើភាពសមស្របនៃ គោលនយោបាយគណនេយ្យដែលក្រុមហ៊ុនបានអនុវត្ត និងភាពសមហេតុផលនៃការប៉ាន់ស្មានគណនេយ្យ ព្រមទាំងការលាតត្រដាងព័ត៌មានពាក់ព័ន្ធនានា ដែលបានធ្វើឡើងដោយអ្នកគ្រប់គ្រង។
- ធ្វើការសន្និដ្ឋានលើភាពសមស្របនៃការប្រើប្រាស់មូលដ្ឋាននិរន្តរភាពនៃគណនេយ្យរបស់អ្នកគ្រប់គ្រង ហើយដោយផ្អែកទៅលើភស្តុតាងសវនកម្មដែលទទួលបានធ្វើការសន្និដ្ឋានថា តើភាពមិនប្រាកដប្រជាជាសារវន្តបានកើតមានឡើងពាក់ព័ន្ធនៅនឹងព្រឹត្តិការណ៍ ឬលក្ខខណ្ឌដែលអាចបង្កឱ្យមានមន្ទិលជាសារវន្ត លើលទ្ធភាពរបស់ក្រុមហ៊ុន ដើម្បីបន្តនិរន្តរភាពអាជីវកម្មដែរ ឬទេ។ ប្រសិនបើយើងខ្ញុំធ្វើការសន្និដ្ឋានថា មានអត្ថិភាពនៃភាពមិនប្រាកដប្រជាជាសារវន្តយើងខ្ញុំចាំបាច់ត្រូវទាញចំណាប់អារម្មណ៍នៅក្នុងរបាយការណ៍សវនកម្មរបស់យើងខ្ញុំ លើការលាតត្រដាងព័ត៌មានពាក់ព័ន្ធនៅក្នុងរបាយការណ៍ហិរញ្ញវត្ថុ ឬប្រសិនបើការលាតត្រដាងព័ត៌មានមានលក្ខណៈមិនគ្រប់គ្រាន់ យើងខ្ញុំចាំបាច់ត្រូវផ្តល់មតិសវនកម្មដែលមានបញ្ហា។ ការសន្និដ្ឋានរបស់យើងខ្ញុំ គឺផ្អែកតាមភស្តុតាងសវនកម្មដែលប្រមូលបានត្រឹមកាលបរិច្ឆេទនៃរបាយការណ៍សវនកម្មរបស់យើងខ្ញុំ។ ទោះជាយ៉ាងណាក៏ដោយ ព្រឹត្តិការណ៍ ឬលក្ខខណ្ឌនាពេលអនាគតអាចធ្វើឱ្យក្រុមហ៊ុនបញ្ឈប់និរន្តរភាពនៃអាជីវកម្ម។
- ធ្វើការវាយតម្លៃលើការបង្ហាញ ទម្រង់ និងខ្លឹមសារនៃរបាយការណ៍ហិរញ្ញវត្ថុទាំងមូល ដែលរួមបញ្ចូលទាំងការលាតត្រដាងព័ត៌មាន និងវាយតម្លៃថា តើរបាយការណ៍ហិរញ្ញវត្ថុបានបង្ហាញពីប្រតិបត្តិការ និងព្រឹត្តិការណ៍ពាក់ព័ន្ធក្នុងអត្ថន័យ ដែលអាចសម្រេចបាននូវការបង្ហាញរបាយការណ៍ហិរញ្ញវត្ថុដ៏ត្រឹមត្រូវ។

យើងខ្ញុំ ផ្តល់ព័ត៌មាន ក្នុងចំណោមបញ្ហាផ្សេងៗ ជូនអ្នកទទួលខុសត្រូវលើអភិបាលកិច្ចស្តីពីវិសាលភាព និងពេលវេលាដែលបានគ្រោងទុកសម្រាប់ការធ្វើសវនកម្ម និងការរកឃើញបញ្ហាជាសារវន្ត ដោយរួមបញ្ចូលទាំងចំណុចខ្វះខាតជាសារវន្តក្នុងប្រព័ន្ធគ្រួតពិនិត្យផ្ទៃក្នុង ដែលយើងខ្ញុំបានរកឃើញក្នុងអំឡុងពេលធ្វើសវនកម្ម។

យើងខ្ញុំក៏ផ្តល់សេចក្តីបញ្ជាក់ជូនអ្នកទទួលខុសត្រូវលើអភិបាលកិច្ចថា យើងខ្ញុំបានអនុលោមតាមលក្ខខណ្ឌតម្រូវនៃក្រមសីលធម៌វិជ្ជាជីវៈ ដែលពាក់ព័ន្ធនឹងឯករាជ្យភាពរបស់យើងខ្ញុំ និងជម្រាបជូនពួកគាត់នូវរាល់ទំនាក់ទំនង និងបញ្ហាផ្សេងៗទៀត ដែលអាចត្រូវបានយកមកពិចារណាយ៉ាងសមហេតុផលថា អាចទាក់ទិននឹងឯករាជ្យភាពរបស់យើងខ្ញុំ រួមទាំងវិធានការការពារឯករាជ្យភាពរបស់យើងខ្ញុំ ប្រសិនបើមាន។



ចំពោះបញ្ហានានាដែលយើងខ្ញុំបានជម្រាបជូនអ្នកទទួលខុសត្រូវលើអភិបាលកិច្ច យើងខ្ញុំកំណត់បញ្ហាទាំងឡាយណា ដែលមានសារៈសំខាន់បំផុត នៅក្នុងការធ្វើសវនកម្មលើរបាយការណ៍ហិរញ្ញវត្ថុ សម្រាប់ការិយបរិច្ឆេទបច្ចុប្បន្ន ហើយ បញ្ហានោះត្រូវបានកំណត់ថា ជាបញ្ហាស្នូលក្នុងការធ្វើសវនកម្ម។ យើងខ្ញុំ ពណ៌នាបញ្ហាទាំងនេះ នៅក្នុងរបាយការណ៍ សវនកម្មរបស់យើងខ្ញុំ លើកលែងតែមានការរារាំងពីច្បាប់ ឬបទប្បញ្ញត្តិទៅលើការលាតត្រដាងជាសាធារណៈអំពីបញ្ហា នោះ ឬក៏ក្នុងកាលៈទេសៈដឹកជញ្ជូនបំផុត នៅពេលដែលយើងខ្ញុំរកឃើញថា បញ្ហានោះមិនត្រូវបានបង្ហាញក្នុងរបាយការណ៍ របស់យើងខ្ញុំទេ ដោយសារតែផលវិបាកអវិជ្ជមានពីការបង្ហាញ អាចត្រូវបានរំពឹងទុកយ៉ាងសមហេតុផលថាមានទម្ងន់ធ្ងន់ ជាងអត្ថប្រយោជន៍សាធារណៈ ដែលកើតចេញពីការបង្ហាញនេះ។

តំណាងក្រុមហ៊ុន **ខេតិអិមស៊ី ខេមបូឌា**



ឃឹម ឡាងឌី
Engagement Partner

រាជធានីភ្នំពេញ ព្រះរាជាណាចក្រកម្ពុជា

ថ្ងៃទី២៦ ខែមីនា ឆ្នាំ២០២៦

កំណត់ផែស្វ័យភ័ស្តុតាង

របាយការណ៍ស្ថានភាពហិរញ្ញវត្ថុ
នាថ្ងៃទី៣១ ខែធ្នូ ឆ្នាំ២០២៥

	កំណត់ សម្គាល់	ថ្ងៃទី៣១ ខែធ្នូ ឆ្នាំ២០២៥		ថ្ងៃទី៣១ ខែធ្នូ ឆ្នាំ២០២៤	
		ដុល្លារអាមេរិក	ពាន់រៀល (កំណត់សម្គាល់ ៤)	ដុល្លារអាមេរិក	ពាន់រៀល (កំណត់សម្គាល់ ៤)
ទ្រព្យសកម្ម					
ទ្រព្យសកម្មរយៈពេលវែង					
ទ្រព្យគ្រឿងចក្រ និងបរិក្ខារ	៥	១៥៨.៧៥៣.៩៣០	៦៣៧.០៧៩.៥២១	១៣១.៥៧៩.៥២៦	៥២៩.៦០៧.៥៩១
ទ្រព្យសកម្មអរូបី		២៨៥.៧៨១	១.១៤៦.៨៣៩	១៩៨.៧៦០	៨០០.០០៦
សិទ្ធិប្រើប្រាស់ទ្រព្យសកម្ម	៦(ក)	១០.៨២៦.១៧១	៤៣.៤៤៥.៤២៤	៩.៧៦៩.៧៤៩	៣៩.៣២៣.២៤០
ភតិសន្យាត្រូវទទួល	៦(ខ)	១.៧១០.៩៧១	៦.៨៦៦.១២៧	២.០៥៣.១៧២	៨.២៦៤.០១៧
ទ្រព្យវិនិយោគ	៧	៨៧.១៧៦.២២៨	៣៤៩.៨៣៨.២០៣	៨៧.២៦៧.៤១៦	៣៥១.២៥១.៣៤៩
ការវិនិយោគក្នុងក្រុមហ៊ុន សមាគម	៨	២.៥០០.០០០	១០.០៣២.៥០០	-	-
គណនីត្រូវទទួលផ្សេងៗ	៩	១៦.៨១៤.៤២៥	៦៧.៤៧៦.២៨៨	១.៤៧១.៦៦១	៥.៩២៣.៤៣៦
ការវិនិយោគផ្សេងៗ	១១	១០.០០០.០០០	៤០.១៣០.០០០	១៥.០០០.០០០	៦០.៣៧៥.០០០
		២៨៨.០៦៧.៥០៦	១.១៥៦.០១៤.៩០២	២៤៧.៣៤០.២៨៤	៩៩៥.៥៤៤.៦៣៩
ទ្រព្យសកម្មរយៈពេលខ្លី					
ភតិសន្យាត្រូវទទួល	៦(ខ)	២២១.៨៦២	៨៩០.៣៣២	១៧៨.៣៥៩	៧១៧.៨៩៥
គណនីអតិថិជន និង គណនីត្រូវទទួលផ្សេងៗ	៩	៦.៩១៩.៩៤៨	២៧.៧៦៩.៧៥១	៧.០៣៦.២៧០	២៨.៣២០.៩៨៧
សន្និធិ	១០	៩៤៦.៥០៨	៣.៧៩៨.៣៣៧	៧៩៣.៥៨០	៣.១៩៤.១៦០
សាច់ប្រាក់ និង សមតុល្យនៅធនាគារ	១១	៤.០៨៣.១៤៥	១៦.៣៨៥.៦៦១	១២.០០១.៦២៥	៤៨.៣០៦.៥៤១
ការវិនិយោគផ្សេងៗ	១១	៥.០០០.០០០	២០.០៦៥.០០០	-	-
		១៧.១៧១.៤៦៣	៦៤.៩០៩.០៨១	២០.០០៩.៨៣៤	៨០.៥៣៩.៥៧៣
ទ្រព្យសកម្មសរុប		៣០៥.២៣៨.៩៦៩	១.២២០.៩២៣.៩៨៣	២៦៧.៣៥០.១១៨	១.០៧៦.០៨៤.២២២

កំណត់ផែស្រយំតន្ត្រីពេញ

របាយការណ៍ស្ថានភាពហិរញ្ញវត្ថុ (ត)

នាថ្ងៃទី៣១ ខែធ្នូ ឆ្នាំ២០២៥

	កំណត់ សម្គាល់	ថ្ងៃទី៣១ ខែធ្នូ ឆ្នាំ២០២៥		ថ្ងៃទី៣១ ខែធ្នូ ឆ្នាំ២០២៤	
		ដុល្លារអាមេរិក	ពាន់រៀល (កំណត់សម្គាល់ ៥)	ដុល្លារអាមេរិក	ពាន់រៀល (កំណត់សម្គាល់ ៥)
មូលធននិងបំណុល					
មូលធន					
ដើមទុន	១២	១១៤.៤៥៣.៤៨៥	៤៥៧.៨១៣.៩៤០	១១៤.៤៥៣.៤៨៥	៤៥៧.៨១៣.៩៤០
បុព្វលាភភាគហ៊ុន	១៣	១៥៥.៥០២	៦២២.០០៨	១៥៥.៥០២	៦២២.០០៨
ទុនបម្រុង	១៤	៩០.៦៩៥.៧៤២	៣៦៩.១៦១.៧៧២	៧៨.៨៨៥.៧៥១	៣២១.៧២១.០៣៨
ប្រាក់ចំណេញរក្សាទុក		១៩.៧៥៥.១២៩	៧៩.៨៨៥.៥៨៦	១៣.៣៤២.៣៤២	៥៤.២៣០.១៣៤
ទុនបម្រុងពីការប្តូររូបិយប័ណ្ណ		-	(៤.៣១៨.០៩៦)	-	(១.៨៦៧.៨៧៣)
មូលធនសរុប		២២៥.០៥៩.៨៥៨	៩០៣.១៦៥.២១០	២០៦.៨៣៧.០៨០	៨៣៦.៥១៩.២៤៧
បំណុល					
បំណុលរយៈពេលវែង					
គណនីត្រូវទូទាត់ផ្សេងៗ	១៥	១៦.១៩៧	៦៤.៩៩៩	១៥.៥៧១	៦២.៦៧៣
ប្រាក់កម្ចី	១៦	២៧.២១៤.៩៤២	១០៩.២១៣.៥៦២	១២.៤១៩.៨៤៥	៤៩.៩៨៩.៨៧៦
បំណុលកិច្ចសន្យា	១៧	១២.៤៥០.០០០	៤៩.៩៦១.៨៥០	១២.៧៥០.០០០	៥១.៣១៨.៧៥០
បំណុលភតិសន្យា	៦(ក)	១២.៤៨៥.០២៩	៥០.១០២.៤២១	១១.៧៧៨.១៣៩	៤៧.៤០៧.០០៩
សវិធានធនលើអត្ថប្រយោជន៍					
សោធននិវត្តន៍	១៨	៦៨៣.៤៤២	២.៧៤២.៦៥៣	៦៥០.៣៨៨	២.៦១៧.៨១២
បំណុលពីកិច្ចព្រមព្រៀងរួម	១៩	១០.៥៦៦.៥៤៤	៤២.៤០៣.៥៤១	១០.៨៩០.៣៧១	៤៣.៨៣៣.៧៤៣
ពន្ធពន្យារសុទ្ធជាបំណុល	២០(ឃ)	៩៩៥.៧៣៥	៣.៩៩៥.៨៨៥	៤៧៣.០៩៣	១.៩០៤.១៩៩
		៦៤.៤១១.៨៨៩	២៥៨.៤៨៤.៩១១	៤៨.៩៧៧.៤០៧	១៩៧.១៣៤.០៦២

កំណត់ផែស្វ័យភ័ស្តុតាង

របាយការណ៍ស្ថានភាពហិរញ្ញវត្ថុ (ត)
នាថ្ងៃទី៣១ ខែធ្នូ ឆ្នាំ២០២៥

	កំណត់ សម្គាល់	ថ្ងៃទី៣១ ខែធ្នូ ឆ្នាំ២០២៥		ថ្ងៃទី៣១ ខែធ្នូ ឆ្នាំ២០២៤	
		ដុល្លារអាមេរិក	ពាន់រៀល (កំណត់សម្គាល់ ៤)	ដុល្លារអាមេរិក	ពាន់រៀល (កំណត់សម្គាល់ ៤)
បំណុលរយៈពេលខ្លី					
គណនីអ្នកផ្គត់ផ្គង់ និង					
គណនីត្រូវទូទាត់ផ្សេងៗ	១៥	៩.០០៩.៦៧៦	៣៦.១៥៥.៨២៩	៥.៩៥៧.៩០១	២៣.៩៨០.៥៥០
ប្រាក់កម្ចី	១៦	២.២៥៣.៥១០	៩.០៤៣.៣៣៦	២.២៨៩.២៧៤	៩.២១៤.៣២៨
បំណុលភតិសន្យា	៦(ក)	៤០៣.៣៥៥	១.៦១៨.៦៦៤	៤៥៧.២៤២	១.៨៤០.៣៩៩
បំណុលកិច្ចសន្យា	១៧	៣០០.០០០	១.២០៣.៩០០	៣០០.០០០	១.២០៧.៥០០
បំណុលពន្ធលើ					
ប្រាក់ចំណេញប្រចាំឆ្នាំ	២០(ខ)	៣.៨០០.៦៨១	១៥.២៥២.១៣៣	២.៥៣១.២១៤	១០.១៨៨.១៣៦
		១៥.៧៦៧.២២២	៦៣.២៧៣.៨៦២	១១.៥៣៩.៦០១	៤៦.៤៣០.៩១៣
បំណុលសរុប		៨០.១៧៩.១១១	៣២១.៧៥៨.៧៧៣	៦០.៥១៣.០៣៨	២៤៣.៥៦៤.៩៧៥
មូលធននិងបំណុលសរុប		៣០៥.២៣៨.៩៦៩	១.២២៤.៩២៣.៩៨៣	២៦៧.៣៥០.១១៨	១.០៧៦.០៨៤.២២២

កំណត់សម្គាល់ដែលភ្ជាប់មកជាមួយ គឺជាផ្នែកមួយនៃរបាយការណ៍ហិរញ្ញវត្ថុនេះ។

កំណត់ផែស្វយ័តនៃពេញ

របាយការណ៍ចំណេញ ឬខាត និងលទ្ធផលលម្អិតផ្សេងៗ
សម្រាប់ការិយបរិច្ឆេទដែលបានបញ្ចប់ថ្ងៃទី៣១ ខែធ្នូ ឆ្នាំ២០២៥

	កំណត់ សម្គាល់	២០២៥		២០២៤	
		ដុល្លារអាមេរិក	ពាន់រៀល (កំណត់សម្គាល់ ៤)	ដុល្លារអាមេរិក	ពាន់រៀល (កំណត់សម្គាល់ ៤)
ចំណូល	២២	៥០.៣១២.២៧៩	២០១.៨០២.៥៥១	៤១.៥៨៨.១៧៣	១៦៩.៣០៥.៤៥២
ថ្លៃដើមសេវាកម្ម	២៣	(១៨.២៤៩.៧០៧)	(៧៣.១៩៩.៥៧៥)	(១៥.៨១០.៨៩៨)	(៦៤.៣៦៦.១៦៦)
ប្រាក់ចំណេញដុល		៣២.០៦២.៥៧២	១២៨.៦០២.៩៧៦	២៥.៧៧៧.២៧៥	១០៤.៩៣៩.២៨៦
ចំណូល/(ចំណាយ)ផ្សេងៗ	២៤	១.៣២៣.៨៤៧	៥.៣០៩.៩៥០	(១០០.៥១៣)	(៤០៩.១៨៨)
ចំណាយទូទៅ និងរដ្ឋបាល	២៥	(៩.៩៦៩.៤៩២)	(៣៩.៩៨៧.៦៣២)	(៩.៥៦២.៥៣៥)	(៣៨.៩២៩.០៨០)
ការបែងចែកប្រាក់ខាតពី កិច្ចព្រមព្រៀងរួម		៥៨៧.៧៩០	២.៣៥៧.៦២៦	៣៤៥.៥១៨	១.៤០៦.៦០៤
ការខាតបង់ឱនភាពនៃតម្លៃលើ ទ្រព្យសកម្មហិរញ្ញវត្ថុ	២៦	(១០៥.៣៥០)	(៤២២.៥៥៨)	(៣២៦.៨៨៣)	(១.៣៣០.៧៤០)
ប្រាក់ចំណេញពីប្រតិបត្តិការ		២៣.៨៩៩.៣៦៧	៩៥.៨៦០.៣៦២	១៦.១៣២.៨៦២	៦៥.៦៧៦.៨៨២
ចំណូលហិរញ្ញប្បទាន	២៧	១.៣១៣.៧០២	៥.២៦៩.២៥៩	១.៣១២.៦៨៩	៥.៣៤៣.៩៥៧
ចំណាយហិរញ្ញប្បទាន	២៧	(១.០៤៩.២៣០)	(៤.២០៨.៤៦២)	(១.១៦២.៦៥៦)	(៤.៧៣៣.១៧៣)
ចំណូលហិរញ្ញប្បទានសុទ្ធ	២៧	២៦៤.៤៧២	១.០៦០.៧៩៧	១៥០.០៣៣	៦១០.៧៨៤
ប្រាក់ចំណេញមុនដកពន្ធ		២៤.១៦៧.៦៣៩	៩៦.៧២១.១៥៩	១៦.១៣២.៨៩៥	៦៦.៥៦៧.៦៦៦
ចំណាយពន្ធលើប្រាក់ចំណេញ	២០(គ)	(៤.៨២៨.៨៤៣)	(១៩.៣៦៨.៤៨៩)	(៣.៣២៥.៤៧៨)	(១៣.៥៣៨.០២១)
ប្រាក់ចំណេញសុទ្ធ		១៩.៣៣៨.៧៩៦	៧៧.៣៥២.៦៧០	១២.៨០៧.៤១៧	៥៣.០២៩.៦៤៥
សម្រាប់ការិយបរិច្ឆេទ					

កំណត់ផែស្វ័យភ័ស្តុតាង

របាយការណ៍ចំណេញ ឬខាត និងលទ្ធផលលម្អិតផ្សេងៗ (ត)
សម្រាប់ការិយបរិច្ឆេទដែលបានបញ្ចប់ថ្ងៃទី៣១ ខែធ្នូ ឆ្នាំ២០២៥

	កំណត់ សម្គាល់	២០២៥		២០២៤	
		ដុល្លារអាមេរិក	ពាន់រៀល (កំណត់សម្គាល់ ៤)	ដុល្លារអាមេរិក	ពាន់រៀល (កំណត់សម្គាល់ ៤)
លទ្ធផលលម្អិតផ្សេងៗ					
<i>ធាតុដែលមិនត្រូវចាត់ថ្នាក់ឡើងវិញ</i>					
<i>ទៅក្នុងរបាយការណ៍ចំណេញ</i>					
<i>ឬខាត</i>					
ការវាស់វែងឡើងវិញនូវភាគព្យកិច្ច					
អត្ថប្រយោជន៍និយោជិត					
ដែលបានកំណត់	១៨	៣៥.៩៨៨	១៤៤.៣៤៨	(២៥.៤០១)	(១០៣.៤០៧)
ពន្ធដែលពាក់ព័ន្ធ	២០(ត)	៧.១៩៨	២៨.៨៧១	៥.០៨០	២០.៦៨១
		៤៣.១៨៦	១៧៣.២១៩	(២០.៣២១)	(៨២.៧២៦)
លម្អៀងពីការប្តូររូបិយប័ណ្ណ		-	(២.៤៥០.២២៣)	-	(១២.២៧៨.៣៥៩)
លទ្ធផលលម្អិតផ្សេងៗក្រោយដកពន្ធ		៤៣.១៨៦	(២.២៧៧.០០៤)	(២០.៣២១)	(១២.៣៦១.០៨៥)
លទ្ធផលលម្អិតសរុបសម្រាប់					
ការិយបរិច្ឆេទ		១៩.៣៧៨.១៨២	៧៥.២៧៥.៦៦៦	១២.៩៣៧.០៩៦	៤០.៣៨៨.៥៦០

ប្រាក់ចំណេញក្នុងមួយហ៊ុនសម្រាប់ភាគហ៊ុននិកនៃ ក.ស.ភ. ក្នុងអំឡុងការិយបរិច្ឆេទមានដូចខាងក្រោម៖

ប្រាក់ចំណេញក្នុងមួយ					
ភាគហ៊ុនគោល	២៨	០,៩៣	៣,៧៥	០,៦៣	២,៥៥
ប្រាក់ចំណេញក្នុងមួយភាគហ៊ុន					
ដែលថយចុះ	២៨	០,៩៣	៣,៧៥	០,៦៣	២,៥៥

កំណត់សម្គាល់ដែលភ្ជាប់មកជាមួយ គឺជាផ្នែកមួយនៃរបាយការណ៍ហិរញ្ញវត្ថុនេះ។

កំណត់ផែស្វយ័តត្រួតពិនិត្យ

របាយការណ៍ស្តីពីបម្រែបម្រួលមូលធន
សម្រាប់ការិយបរិច្ឆេទដែលបានបញ្ចប់ថ្ងៃទី៣១ ខែធ្នូ ឆ្នាំ២០២៥

	ដើមទុន		បុព្វលាភភាគហ៊ុន		ទុនបម្រុង		ប្រាក់ចំណេញរក្សាទុក		ទុនបម្រុងពីការប្តូររូបិយប័ណ្ណ		សរុប	
	ដុល្លារអាមេរិក	ពាន់រៀល (កំណត់សម្គាល់ ៤)	ដុល្លារអាមេរិក	ពាន់រៀល (កំណត់សម្គាល់ ៤)	ដុល្លារអាមេរិក	ពាន់រៀល (កំណត់សម្គាល់ ៤)	ដុល្លារអាមេរិក	ពាន់រៀល (កំណត់សម្គាល់ ៤)	ដុល្លារអាមេរិក	ពាន់រៀល (កំណត់សម្គាល់ ៤)	ដុល្លារអាមេរិក	ពាន់រៀល (កំណត់សម្គាល់ ៤)
សមតុល្យនាថ្ងៃទី១ ខែមករា ឆ្នាំ២០២៥	១១៤.៤៥៣.៤៨៥	៤៥៧.៨១៣.៩៤០	១៥៥.៥០២	៦២២.០០៨	៧៨.៨៨៥.៧៥១	៣២១.៧២១.០៣៨	១៣.៣៤២.៣៤២	៥៤២.៣០១.៣៤	-	(១.៨៦៧.៨៧៣)	២០៦.៨៣៧.០៨០	៨៣២.៥១៩.២៤៧
<i>ប្រតិបត្តិការជាមួយភាគហ៊ុនិក ក.ស.ភ</i>												
ភាគលាភ (កំណត់សម្គាល់ ២៩)	-	-	-	-	-	-	(១.១៥៥.៤០៤)	(៤.៦២៩.៧០៣)	-	-	(១.១៥៥.៤០៤)	(៤.៦២៩.៧០៣)
<i>ប្រតិបត្តិការដែលបានទទួលស្គាល់ ដោយផ្ទាល់ក្នុងមូលធន</i>												
ផ្ទេរទៅទុនបម្រុង (កំណត់សម្គាល់ ១៤)	-	-	-	-	១១.៨០៩.៩៩១	៤៧.៤៤០.៧៣៤	(១១.៨០៩.៩៩១)	(៤៧.៤៤០.៧៣៤)	-	-	-	-
<i>លទ្ធផលលម្អិតសរុប</i>												
ប្រាក់ចំណេញសុទ្ធសម្រាប់ការិយបរិច្ឆេទ	-	-	-	-	-	-	១៩.៣៣៤.៩៩៦	៧៧.៥៥២.៦៧០	-	-	១៩.៣៣៤.៩៩៦	៧៧.៥៥២.៦៧០
លទ្ធផលលម្អិតផ្សេងៗ	-	-	-	-	-	-	៤៣.១៨៦	១៧.៣២១	-	(២.៤៥០.២២៣)	៤៣.១៨៦	(២.២៧៧.០០៤)
	-	-	-	-	-	-	១៩.៣៧៨.១៨២	៧៧.៧២៥.៨៨៩	-	(២.៤៥០.២២៣)	១៩.៣៧៨.១៨២	៧៥.២៧៥.៦៦៦
សមតុល្យនាថ្ងៃទី៣១ ខែធ្នូ ឆ្នាំ២០២៥	១១៤.៤៥៣.៤៨៥	៤៥៧.៨១៣.៩៤០	១៥៥.៥០២	៦២២.០០៨	៩០.៦៩៥.៧៤២	៣៦៩.១៦១.៧៧២	១៩.៧៥៥.១២៩	៧៩.៨៨៥.៥៥៦	-	(៤.៣១៨.០៩៦)	២២៥.០៥៩.៨៥៨	៩០៣.១៦៥.២១០
សមតុល្យនាថ្ងៃទី១ ខែមករា ឆ្នាំ២០២៤	១១៤.៤៥៣.៤៨៥	៤៥៧.៨១៣.៩៤០	១៥៥.៥០២	៦២២.០០៨	៧០.៦៣៧.៩៧១	២៨៧.៨២២.៦៦២	៩.៧៩៨.៤២៥	៤០.០៩១.២៩៤	-	១០.៤១០.៤៨៦	១៩៥.០៤៨.៣៨៣	៧៩៦.៧៦០.៣៩០
<i>ប្រតិបត្តិការជាមួយភាគហ៊ុនិក ក.ស.ភ</i>												
ភាគលាភ (កំណត់សម្គាល់ ២៩)	-	-	-	-	-	-	(១.១៤៥.៣៩៩)	(៤.៦២៩.៧០៣)	-	-	(១.១៤៥.៣៩៩)	(៤.៦២៩.៧០៣)
<i>ប្រតិបត្តិការដែលបានទទួលស្គាល់ ដោយផ្ទាល់ក្នុងមូលធន</i>												
ផ្ទេរទៅទុនបម្រុង (កំណត់សម្គាល់ ១៤)	-	-	-	-	៨.២៤៧.៧៨០	៣៣.៨៩៨.៣៧៦	(៨.២៤៧.៧៨០)	(៣៣.៨៩៨.៣៧៦)	-	-	-	-
<i>លទ្ធផលលម្អិតសរុប</i>												
ប្រាក់ចំណេញសុទ្ធសម្រាប់ការិយបរិច្ឆេទ	-	-	-	-	-	-	១២.៩៥៧.៤១៧	៥២.៧៤៩.៦៤៥	-	-	១២.៩៥៧.៤១៧	៥២.៧៤៩.៦៤៥
លទ្ធផលលម្អិតផ្សេងៗ	-	-	-	-	-	-	(២០.៣២១)	(៨២.៧២៦)	-	(១២.២៧៨.៣៥៩)	(២០.៣២១)	(១២.៣៦១.០៤៤)
	-	-	-	-	-	-	១២.៩៣៧.០៩៦	៥២.៦៦៦.៩១៩	-	(១២.២៧៨.៣៥៩)	១២.៩៣៧.០៩៦	៤០.៣៨៨.៥៦០
សមតុល្យនាថ្ងៃទី៣១ ខែធ្នូ ឆ្នាំ២០២៤	១១៤.៤៥៣.៤៨៥	៤៥៧.៨១៣.៩៤០	១៥៥.៥០២	៦២២.០០៨	៧៨.៨៨៥.៧៥១	៣២១.៧២១.០៣៨	១៣.៣៤២.៣៤២	៥៤២.៣០១.៣៤	-	(១.៨៦៧.៨៧៣)	២០៦.៨៣៧.០៨០	៨៣២.៥១៩.២៤៧

កំណត់សម្គាល់ដែលភ្ជាប់មកជាមួយ គឺជាផ្នែកមួយនៃរបាយការណ៍ហិរញ្ញវត្ថុនេះ។

កំណត់ផែស្វយ័តនៃពេញ

របាយការណ៍លំហូរទឹកប្រាក់

សម្រាប់ការិយបរិច្ឆេទដែលបានបញ្ចប់ថ្ងៃទី៣១ ខែធ្នូ ឆ្នាំ២០២៥

	២០២៥		២០២៤	
	ដុល្លារអាមេរិក	ពាន់រៀល (កំណត់សម្គាល់ ៤)	ដុល្លារអាមេរិក	ពាន់រៀល (កំណត់សម្គាល់ ៤)
លំហូរទឹកប្រាក់ពីសកម្មភាពប្រតិបត្តិការ				
ប្រាក់ចំណេញមុនដកពន្ធ	២៤.១៦៣.៨៣៩	៩៦.៩២១.១៥៩	១៦.២៨២.៨៩៥	៦៦.២៨៧.៦៦៦
<i>និយ័តភាពលើ៖</i>				
រំលស់លើទ្រព្យគ្រឿងចក្រ និងបរិក្ខារ	៥.៥៣៩.៣២២	២២.២១៨.២២១	៤.៩៤៤.៨១៨	២០.១៣០.៣៥៤
រំលស់លើទ្រព្យសកម្មអរូបី	៤៥.១៩៤	១៨១.២៧៣	១២.៧០៣	៥១.៧១៤
រំលស់លើសិទ្ធិប្រើប្រាស់ទ្រព្យសកម្ម	១៧៥.១៨២	៧០២.៦៥៥	២៨៨.៨៥៥	១.១៧៥.៩២៩
រំលស់លើទ្រព្យវិនិយោគ	៩៧.២០៣	៣៨៩.៨៨១	៩២.៥៤២	៣៧៦.៧៣៨
ចំណាយការប្រាក់	៩៩៤.៨៥៣	៣.៩៩០.៣៥៦	១.១៣២.៦១៣	៤.៦១០.៨៦៨
ចំណូលការប្រាក់ពីភតិសន្យាត្រូវទទួល	(៨៣.៩៤៣)	(៣៣៦.៦៩៥)	(១៦០.១៩៦)	(៦៥២.១៥៨)
ចំណូលការប្រាក់ពីប្រាក់បញ្ញើ	(១.២២៦.៦៣៦)	(៤.៩២០.០៣៧)	(១.១៤៨.៥១៥)	(៤.៦៧៥.៦០៥)
ឥទ្ធិពលសុទ្ធនៃអប្បបរមាលើ				
ប្រាក់កក់រយៈពេលវែង	(៣.១២៣)	(១២.៥២៧)	(៣.៩៧៨)	(១៦.១៩៤)
សំវិធានធនលើការខាតបង់ឱនភាពនៃ				
តម្លៃលើទ្រព្យសកម្មហិរញ្ញវត្ថុ	១០៥.៣៥០	៤២២.៥៥៨	៣២៦.៨៨៣	១.៣៣០.៧៤០
សំវិធានធនលើការខាតបង់ឱនភាពនៃ				
តម្លៃលើទ្រព្យគ្រឿងចក្រ និងបរិក្ខារ	៨៣២.១៦៣	៣.៣៣៧.៨០៦	-	-
សំវិធានធនលើការខាតបង់ឱនភាពនៃ				
តម្លៃលើទ្រព្យវិនិយោគ	៤៥.៩១៣	១៨៤.១៥៧	-	-
ការលុបចោលនូវភតិសន្យាត្រូវទទួល	(៣៥.២០៨)	(១៤១.២១៩)	២០៤.៩០៤	៨៣៤.១៦៤
ប្រាក់(ចំណេញ)/ខាតពីការបញ្ឈប់				
ភតិសន្យាបន្ត	(៦២.៣១៤)	(២៤៩.៩៤១)	១.៣៩៤.១០១	៥.៦៧៥.៣៨៥
ប្រាក់ខាត(ចំណេញ)ពីការលក់ និងលុប				
ចោលនូវទ្រព្យគ្រឿងចក្រ និងបរិក្ខារ	៧៨១.៩៨១	៣.១៣៦.៥២៦	(២.៧២៣)	(១១.០៨៥)
ប្រាក់ខាតពីការលុបចោលទ្រព្យអរូបី	៥១.០៣៤	២០៤.៦៩៧	-	-
ចំណាយលើកាតព្វកិច្ច				
អត្ថប្រយោជន៍សោធននិវត្តន៍	៥៦.៧៥៤	២២៧.៦៤០	៤២.៤៩៤	១៧២.៩៩៣
រំលស់នៃបំណុលពីកិច្ចព្រមព្រៀងរួម	(៣២៣.៨២៧)	(១.២៩៨.៨៧០)	(៣២៣.៨២៤)	(១.៣១៨.២៨៨)
	<u>៣១.១៥៣.៧៣៧</u>	<u>១២៤.៩៥៧.៦៤០</u>	<u>២៣.០៨៣.៥៧២</u>	<u>៩៣.៩៧៣.២២១</u>

កំណត់ផែស្វយ័តភ្នំពេញ

របាយការណ៍លំហូរទឹកប្រាក់ (ត)

សម្រាប់ការិយបរិច្ឆេទដែលបានបញ្ចប់ថ្ងៃទី៣១ ខែធ្នូ ឆ្នាំ២០២៥

	២០២៥		២០២៤	
	ដុល្លារអាមេរិក	ពាន់រៀល (កំណត់សម្គាល់ ៤)	ដុល្លារអាមេរិក	ពាន់រៀល (កំណត់សម្គាល់ ៤)
លំហូរទឹកប្រាក់ពីសកម្មភាពប្រតិបត្តិការ (ត)				
<i>បម្រែបម្រួលនៃទុនបង្វិល៖</i>				
សន្និធិ	(១៥២.៩២៤)	(៦១៣.៣៩៤)	៨.២២៨	៣៣.៤៩៦
ភតិសន្យាត្រូវទទួល	(៣៣០.២៧០)	(១.៣២៤.៧១៣)	(១១.២៦៩)	(៤៥.៨៧៦)
គណនីអតិថិជន និងគណនីត្រូវទទួលផ្សេងៗ	១.៥៥៧.០៩៥	៦.២៤៥.៥០៨	(២៨០.៥៤៤)	(១.១៥២.២៥៧)
គណនីអ្នកផ្គត់ផ្គង់ និងគណនីត្រូវទូទាត់ផ្សេងៗ	៣.០៤៩.០១៦	១២.២២៩.៦០៣	២.៩៣៥.២៥៩	១១.៩៤៩.៤៣៩
ប្រាក់បញ្ញើរយៈពេលខ្លី	២១៩	៨៧៨	២.៧៦១	១១.២៤០
បំណុលកិច្ចសន្យា	(៣០០.០០០)	(១.២០៣.៣០០)	(៣០០.០០០)	(១.២២១.៣០០)
សាច់ប្រាក់ទទួលបានពីប្រតិបត្តិការ	៣៤.៩៧៦.៨៦៩	១៤០.២៩២.២២២	២៥.៤៣៧.៩៦៧	១០៣.៥៥៧.៩៦៣
ពន្ធលើប្រាក់ចំណេញដែលបានបង់	(២.៩៥៨.៧៦២)	(១១.៨៦៧.៥៩៤)	(២.៧៥៥.៨៦០)	(១១.២១៩.១០៦)
ឥណទានពន្ធកាត់ទុក	(៧០.៧៧៤)	(២៨៣.៨៧៥)	(៦៧.៤៩៥)	(២៧៤.៧៧២)
កាតព្វកិច្ចអត្ថប្រយោជន៍សោធននិវត្តន៍ ដែលបានបង់	(១៩៦.៥៩)	(៧៨.៨៥៣)	(១៤.៦៨៣)	(៥៩.៧៧៤)
សាច់ប្រាក់សុទ្ធទទួលបានពីសកម្មភាពប្រតិបត្តិការ	៣១.៩២៧.៦៧៤	១២៨.០៦១.៩០០	២២.៥៩៩.៩២៩	៩២.០០៤.៣១១
លំហូរទឹកប្រាក់ពីសកម្មភាពវិនិយោគ				
ការទិញទ្រព្យ គ្រឿងចក្រ និងបរិក្ខារ	(៣៣.៩៩១.៨៥៥)	(១៣៦.៣៤១.៣៣០)	(៩.៩១៨.២៦៣)	(៤០.៣៧៧.២៤៩)
ការបង់មុនសំរាប់ការទិញទ្រព្យ គ្រឿងចក្រ និងបរិក្ខារ	-	-	(១.៣៩៥.០០០)	(៥.៦៧៩.០៤៥)
ការទិញទ្រព្យអរូបី	(១៨៣.២៤៩)	(៧៣៥.០១២)	(៧៩.៤៨០)	(៣២៣.៥៦៣)
ការទិញនូវទ្រព្យវិនិយោគ	(៥១.៩២៨)	(២០៨.២៨៣)	-	-
ការវិនិយោគក្នុងក្រុមហ៊ុនសមាគម	(២.៥០០.០០០)	(១០.០២៧.៥០០)	-	-
គណនីត្រូវទទួលផ្សេងៗ	(១៦.៧៣៤.៦៤១)	(៦៧.១២២.៦៤៥)	-	-
សាច់ប្រាក់ទទួលបានពីភតិសន្យាត្រូវទទួល	៤៤.៤៦៣	១៧៨.៣៤១	៩៥.៨៨៤	៣៩០.៣៤៤
សាច់ប្រាក់ទទួលបានពីការលក់ចេញទ្រព្យ គ្រឿងចក្រ និងបរិក្ខារ	១.៨០៦	៧.២៤៤	៥២.៨០០	២១៤.៩៤៩
ការប្រាក់បានទទួល	១.២២៦.៤១៧	៤.៩១៩.១៥៩	១.១៤៥.៧៥៤	៤.៦៦៤.៣៦៥
សាច់ប្រាក់សុទ្ធប្រើប្រាស់ក្នុងសកម្មភាពវិនិយោគ	(៥២.១៨៨.៨៨៧)	(២០៩.៣៣០.០២៦)	(១០.០៩៨.៣០៥)	(៤១.១១០.១៩៩)

កំណត់ផែស្រុយតន្ត្រីពេញ

របាយការណ៍លំហូរទឹកប្រាក់ (ត)

សម្រាប់ការិយបរិច្ឆេទដែលបានបញ្ចប់ថ្ងៃទី៣១ ខែធ្នូ ឆ្នាំ២០២៥

	២០២៥		២០២៤	
	ដុល្លារអាមេរិក	ពាន់រៀល (កំណត់សម្គាល់ ៤)	ដុល្លារអាមេរិក	ពាន់រៀល (កំណត់សម្គាល់ ៤)
លំហូរទឹកប្រាក់ពីសកម្មភាពហិរញ្ញប្បទាន				
ភាគលាភបានបង់	(១.១៥៥.៤០៤)	(៤.៦២៩.៧០៣)	(១.១៤៥.៣៩៩)	(៤.៦៦២.៩១៩)
សាច់ប្រាក់ទទួលបានប្រាក់កម្ចី	១៦.៧៣៤.៦៤១	៦៧.១២២.៦៤៥	-	-
ការប្រាក់បានបង់	(១.០០១.៤០៥)	(៤.០១៦.៦៣៥)	(១.១១៩.៤៨៣)	(៤.៥៥៧.៤១៥)
ការទូទាត់ប្រាក់ដើមនៃបំណុលភតិសន្យា	(១៦៥.០២៥)	(៦៦១.៩១៥)	(៦៣.៦៥២)	(២៥៩.១២៧)
ការទូទាត់ប្រាក់កម្ចី	(២.០៦៩.៩៧៤)	(៨.៣០២.៦៦៦)	(២.០៦៩.៩៧៤)	(៨.៤២៦.៨៦៤)
សាច់ប្រាក់សុទ្ធទទួលបាន/(ប្រើប្រាស់)ក្នុង សកម្មភាពហិរញ្ញប្បទាន	១២.៣៥២.៨៣៣	៤៩.៥១១.៧២៦	(៤.៣៩៨.៥០៨)	(១៧.៩០៦.៣២៥)
ការ(ប្រយុទ្ធ)កើនឡើងសុទ្ធនៃសាច់ប្រាក់ និងសាច់ប្រាក់សមមូល				
សាច់ប្រាក់ និងសាច់ប្រាក់សមមូល នាដើមការិយបរិច្ឆេទ	១២.០០១.៦២៥	៤៨.៣០៦.៥៤១	៣.៨៩៨.៥០៩	១៥.៩២៥.៤០៩
លម្អៀងពីការប្តូររូបិយប័ណ្ណ	-	(១៦៤.៤៨០)	-	(៦០៦.៦៥៥)
សាច់ប្រាក់ និងសាច់ប្រាក់សមមូល នាចុងការិយបរិច្ឆេទ (កំណត់សម្គាល់ ១១)	៤.០៨៣.១៤៥	១៦.៣៨៥.៦៦១	១២.០០១.៦២៥	៤៨.៣០៦.៥៤១
ប្រតិបត្តិការវិនិយោគសាច់ប្រាក់ជាសារវន្ត ពីសកម្មភាពវិនិយោគ				
មូលធនកម្មនៃរំលស់លើសិទ្ធិប្រើប្រាស់ ទ្រព្យសកម្ម (កំណត់សម្គាល់ ៦(ក)(i))	១៦០.៩៥៨	៦៤៥.៦០៣	-	-
មូលធនកម្មនៃការប្រាក់លើបំណុល ភតិសន្យា (កំណត់សម្គាល់ ៦(ក)(ii))	១៧៦.៨៦៣	៧០៩.៣៩៧	-	-
	៣៣៧.៨២១	១.៣៥៥.០០០	-	-

កំណត់សម្គាល់ដែលភ្ជាប់មកជាមួយ គឺជាផ្នែកមួយនៃរបាយការណ៍ហិរញ្ញវត្ថុនេះ។

កំពង់ផែស្វយ័តភ្នំពេញ

កំណត់សម្គាល់លើរបាយការណ៍ហិរញ្ញវត្ថុ សម្រាប់ការិយបរិច្ឆេទដែលបានបញ្ចប់ថ្ងៃទី៣១ ខែធ្នូ ឆ្នាំ២០២៥

កំណត់សម្គាល់ទាំងនេះ គឺជាផ្នែកមួយនៃរបាយការណ៍ហិរញ្ញវត្ថុ ហើយគួរតែត្រូវបានអានជាមួយគ្នានឹងរបាយការណ៍ហិរញ្ញវត្ថុដែលបានភ្ជាប់មកជាមួយ។

១. ព័ត៌មានទូទៅ

កំពង់ផែស្វយ័តភ្នំពេញ (ហៅកាត់ថា "ក.ស.ភ.") ដែលត្រូវបានបង្កើតឡើងតាមអនុក្រឹត្យលេខ ៥១ ចុះថ្ងៃទី១៧ ខែកក្កដា ឆ្នាំ១៩៩៨ ជាសហគ្រាសសាធារណៈក្រោមទម្រង់ជាក្រុមហ៊ុនរដ្ឋ ដែលស្ថិតនៅក្រោមក្រសួងសេដ្ឋកិច្ច និងហិរញ្ញវត្ថុ និងក្រសួងសាធារណការ និងដឹកជញ្ជូន។ ក.ស.ភ. បានចុះបញ្ជីនៅទីផ្សារមូលបត្រកម្ពុជា នៅថ្ងៃទី៩ ខែធ្នូ ឆ្នាំ២០១៥ ដែលមានលេខចុះបញ្ជី ០០៣ CSX/SC និងប្រែក្លាយជាសហគ្រាសសាធារណៈដែលមានទម្រង់ជាក្រុមហ៊ុនរដ្ឋ ដែលបោះផ្សាយលក់មូលបត្រកម្ពុជាសិទ្ធិជាលើកដំបូងជាសាធារណៈ។

ក.ស.ភ. មានភារៈទទួលខុសត្រូវចំពោះកាតព្វកិច្ចជាអាជ្ញាធរ និងជាប្រតិបត្តិករដែលរួមមាន៖

- ផ្តល់កណ្តាលភារកិច្ច នាំនាវាចេញ - ចូលកំពង់ផែ
- ផ្តល់ទីតាំងសម្រាប់ចំណតនាវា
- ផ្តល់ទីតាំងសម្រាប់នាវាធ្វើការជួសជុល និងចាក់ប្រេង
- ធ្វើអាជីវកម្មបូមស្តារ និងថែទាំទិសដៅចរាចរណ៍សម្រាប់នាវា
- ត្រួតពិនិត្យប្រតិបត្តិការតាមលក្ខណៈបច្ចេកទេស និងជំរុញកិច្ចការពារសុវត្ថិភាព បរិស្ថាន សណ្តាប់ធ្នាប់ក្នុងមណ្ឌលអាជីវកម្មរបស់កំពង់ផែ
- ត្រួតពិនិត្យឯកសារសម្គាល់នាវា ដើម្បីបំពេញបែបបទនាវាចេញ - ចូលផែ
- បណ្តុះបណ្តាលធនធានមនុស្សផ្នែកនាវាចរណ៍ និងផ្នែកកំពង់ផែ តាមរយៈវិទ្យាស្ថាននាវាចរណ៍កម្ពុជា
- អភិវឌ្ឍហេដ្ឋារចនាសម្ព័ន្ធដែ តាមរយៈសហប្រតិបត្តិការជាមួយដៃគូអភិវឌ្ឍក្នុង និងក្រៅប្រទេស ដើម្បីពង្រីកចំណតផែកុងតឺន័រ ផែទំនិញរាយ - ទំនិញចាក់ធារ ចំណតផែរណប ចំណតផែអ្នកដំណើរ និងទេសចរណ៍
- បង្កើតតំបន់គាំទ្រកំពង់ផែ រួមមានតំបន់សេដ្ឋកិច្ចពិសេស តំបន់ឧស្សាហកម្ម តំបន់កែច្នៃផលិតផលកសិកម្ម និងតំបន់ភ័ស្តុភារកម្ម
- ចាត់វិធានការនានា ដើម្បីធានានូវការអនុវត្តច្បាប់ និងលិខិតបទដ្ឋានជាធរមាន ពាក់ព័ន្ធនឹងកំពង់ផែ និងមធ្យោបាយដឹកជញ្ជូននានាតាមផ្លូវទឹក។

កំណត់សម្គាល់ផែនការយុទ្ធសាស្ត្រ

កំណត់សម្គាល់លើរបាយការណ៍ហិរញ្ញវត្ថុ (ត)
សម្រាប់ការិយបរិច្ឆេទដែលបានបញ្ចប់ថ្ងៃទី៣១ ខែធ្នូ ឆ្នាំ២០២៥

១. ព័ត៌មានទូទៅ (ត)

ក.ស.ភ. មានភារៈទទួលខុសត្រូវចំពោះកាតព្វកិច្ចជាអាជ្ញាធរ និងជាប្រតិបត្តិករដែរ ដែលរួមមាន៖ (ត)

- លើកដាក់ ផ្ទេរផ្ទុក និងរក្សាស្តុកទំនិញ
- ដឹកជញ្ជូនទំនិញក្នុងទីលានដែ និងរវាងកំពង់ផែ និងតំបន់រោងចក្រឧស្សាហកម្ម
- ផ្តល់សេវាកម្មភណ្ឌការគយមានដែនកំណត់ ភណ្ឌការគយបណ្តោះអាសន្ន និងទីលានស្តុកទំនិញក្នុងតំបន់
- ផ្តល់សេវាកម្មអូសទាញនាវា ដាក់បំពាក់ និងដោះពួរ
- ផ្តល់សេវាកម្មផ្គត់ផ្គង់ភ័ស្តុភារ ទឹកស្អាត អនាម័យដល់នាវា
- ផ្តល់សេវាកម្មរើ និងច្រកទំនិញក្នុងទូកកុងតឺន័រ
- ផ្តល់សេវាកម្មជួសជុល និងថែទាំសំបកទូកកុងតឺន័រ
- ផ្តល់សេវាកម្មចំណតដែទេសចរណ៍ និងអ្នកដំណើរ និងមណ្ឌលសេវាកម្មដែក្នុងស្រុក និង
- ធ្វើប្រតិបត្តិការអាជីវកម្មបន្ថែមផ្សេងៗ ដែលអនុញ្ញាតដោយច្បាប់ និងលិខិតបទដ្ឋានគតិយុត្តជាធរមាន ដើម្បីបម្រើដល់ការរីកចម្រើនរបស់ ក.ស.ភ.។

ការិយាល័យដែលបានចុះបញ្ជី និងទីតាំងធ្វើអាជីវកម្មរបស់ក្រុមហ៊ុន គឺស្ថិតនៅអគារលេខ ៦៤៩ តិរិថី ព្រះស៊ីសុវត្ថិ សង្កាត់ស្រះចក ខណ្ឌដូនពេញ រាជធានីភ្នំពេញ ព្រះរាជាណាចក្រកម្ពុជា។

នាថ្ងៃទី៣១ ខែធ្នូ ឆ្នាំ២០២៥ ក្រុមហ៊ុនមានបុគ្គលិកចំនួន ៩១៥ នាក់ (នាថ្ងៃទី៣១ ខែធ្នូ ឆ្នាំ២០២៤៖ មានបុគ្គលិក ចំនួន ៨៧៦ នាក់)។

២. មូលដ្ឋានទូទៅនៃការរៀបចំ

(ក) របាយការណ៍អនុលោមភាព

របាយការណ៍ហិរញ្ញវត្ថុនេះ ត្រូវបានរៀបចំឡើងដោយអនុលោមទៅតាមស្តង់ដាររបាយការណ៍ ទាក់ទងនឹង ហិរញ្ញវត្ថុ អន្តរជាតិនៃកម្ពុជា (“ស.វ.ទ.ហ.អ.ក”)។

ព័ត៌មានលម្អិតនៃគោលនយោបាយគណនេយ្យសាធារណៈរបស់ក្រុមហ៊ុន ត្រូវបានរួមបញ្ចូលនៅក្នុងកំណត់សម្គាល់ ៣។

របាយការណ៍ហិរញ្ញវត្ថុទាំងនេះ ត្រូវបានអនុម័ត និងផ្តល់សិទ្ធិបោះផ្សាយដោយក្រុមប្រឹក្សាភិបាល នៅ ថ្ងៃទី២៦ ខែមីនា ឆ្នាំ២០២៦។

កំណត់សម្គាល់ផែនការយុទ្ធសាស្ត្រ

កំណត់សម្គាល់លើរបាយការណ៍ហិរញ្ញវត្ថុ (ត)

សម្រាប់ការិយបរិច្ឆេទដែលបានបញ្ចប់ថ្ងៃទី៣១ ខែធ្នូ ឆ្នាំ២០២៥

២. មូលដ្ឋាននៃការរៀបចំ (ត)

(ខ) មូលដ្ឋាននៃការវាស់វែង

របាយការណ៍ហិរញ្ញវត្ថុ ត្រូវបានរៀបចំឡើងទៅតាមមូលដ្ឋានថ្លៃដើមដំបូង លើកលែងតែមានការបញ្ជាក់ផ្សេងពីនេះ។

(គ) រូបិយប័ណ្ណមុខងារ និងរូបិយប័ណ្ណសម្រាប់ធ្វើការបង្ហាញ

រូបិយប័ណ្ណជាតិនៃព្រះរាជាណាចក្រកម្ពុជា គឺប្រាក់រៀល។ ដោយសារក្រុមហ៊ុនធ្វើប្រតិបត្តិការ និងកត់ត្រារាល់បញ្ជីគណនេយ្យរបស់ខ្លួនផ្អែកលើមូលដ្ឋានប្រាក់ដុល្លារអាមេរិក អ្នកគ្រប់គ្រងក៏បានកំណត់ថា ប្រាក់ដុល្លារអាមេរិកជារូបិយប័ណ្ណមុខងារ ព្រោះវាបានឆ្លុះបញ្ចាំងពីសារធាតុសេដ្ឋកិច្ចនៃប្រភពព្រឹត្តិការណ៍ និងកាលៈទេសៈរបស់ក្រុមហ៊ុន។

របាយការណ៍ហិរញ្ញវត្ថុនេះ ត្រូវបានបង្ហាញជាប្រាក់ដុល្លារអាមេរិកដែលជារូបិយប័ណ្ណមុខងាររបស់ក្រុមហ៊ុន។ តួលេខទាំងអស់ត្រូវបានកាត់ខ្ទង់ចំនួនមួយដុល្លារអាមេរិក លើកលែងតែមានការបង្ហាញផ្សេងពីនោះ។

(ឃ) ការប្រើប្រាស់ការប៉ាន់ស្មាន និងការវិនិច្ឆ័យ

ក្នុងការរៀបចំរបាយការណ៍ហិរញ្ញវត្ថុនេះ អ្នកគ្រប់គ្រងបានធ្វើការវិនិច្ឆ័យ ការប៉ាន់ស្មាន និងការសន្មតដែលមានផលប៉ះពាល់ដល់ការអនុវត្តនូវគោលនយោបាយគណនេយ្យ និងចំនួននៃទ្រព្យសកម្ម បំណុល ចំណូល និងចំណាយដែលបានរាយការណ៍។ លទ្ធផលជាក់ស្តែងអាចខុសពីការប៉ាន់ស្មានទាំងនោះ។

ការប៉ាន់ស្មាន និងការសន្មតដែលពាក់ព័ន្ធ ត្រូវបានត្រួតពិនិត្យជាប្រចាំ។ ការកែប្រែលើការប៉ាន់ប្រមាណត្រូវបានទទួលស្គាល់តាមវិធីសាស្ត្រទស្សនវិស័យ។

(i) ការវិនិច្ឆ័យ

ព័ត៌មានអំពីការវិនិច្ឆ័យ ដែលបានធ្វើឡើងដើម្បីអនុវត្តគោលនយោបាយគណនេយ្យដែលមានផលប៉ះពាល់ជាសារវន្តទៅលើចំនួនទឹកប្រាក់ដែលបានទទួលស្គាល់នៅក្នុងរបាយការណ៍ហិរញ្ញវត្ថុ ត្រូវបានរួមបញ្ចូលនៅក្នុងកំណត់សម្គាល់ដូចខាងក្រោម៖

- កំណត់សម្គាល់ ៦ - រយៈពេលភតិសន្យា៖ ថាតើក្រុមហ៊ុនមានភាពប្រាកដប្រជាជាក្នុងការអនុវត្តជម្រើសបន្ថែមដែរឬទេ។

កំណត់សម្គាល់ផែនការសង្គ្រោះ

កំណត់សម្គាល់លើរបាយការណ៍ហិរញ្ញវត្ថុ (ត)
សម្រាប់ការិយបរិច្ឆេទដែលបានបញ្ចប់ថ្ងៃទី៣១ ខែធ្នូ ឆ្នាំ២០២៥

២. មូលដ្ឋានទូទៅនៃការរៀបចំ (ត)

(ឃ) ការប្រើប្រាស់ការប៉ាន់ស្មាន និងការវិនិច្ឆ័យ (ត)

(i) ភាពមិនច្បាស់លាស់នៃការប៉ាន់ស្មាន និងការសន្មត

ព័ត៌មានអំពីភាពមិនច្បាស់លាស់នៃការសន្មត និងការប៉ាន់ស្មាន ដែលមានហានិភ័យជាសារវន្ត ដែលអាចធ្វើឲ្យមាននិយ័តភាពលើតម្លៃយោងនៃទ្រព្យសកម្ម និងបំណុលក្នុងការិយបរិច្ឆេទហិរញ្ញវត្ថុនាពេលបន្ទាប់ មានដូចខាងក្រោម៖

- កំណត់សម្គាល់ ៩ – ការវាស់វែងសំវិធានធនលើ ECL សម្រាប់គណនីអតិថិជន និងគណនីត្រូវទទួលផ្សេងៗ៖ ការសន្មតសំខាន់ៗក្នុងការកំណត់អត្រាខាតបង់ជាមធ្យម។
- កំណត់សម្គាល់ ១៨ – ការវាស់វែងនៃកាតព្វកិច្ចចំពោះអត្ថប្រយោជន៍ដែលបានកំណត់៖ ការសន្មតសំខាន់ៗនៃសកម្មភាពជាក់ស្តែង។
- កំណត់សម្គាល់ ៣៣ – ការទទួលស្គាល់ និងការវាស់វែងនៃសំវិធានធន និងយថាភាព៖ ការសន្មតសំខាន់ៗអំពីភរិយភាព និងទំហំនៃលំហូរចេញនៃធនធាន។

(ii) ការវាស់វែងតម្លៃសមស្រប

គោលនយោបាយគណនេយ្យ និងការលាតត្រដាងព័ត៌មានមួយចំនួនរបស់ក្រុមហ៊ុន តម្រូវឲ្យមានការវាស់វែងតាមតម្លៃសមស្របទាំងទ្រព្យសកម្ម និងបំណុលហិរញ្ញវត្ថុ និងទ្រព្យសកម្ម និងបំណុលមិនមែនហិរញ្ញវត្ថុ។

អ្នកគ្រប់គ្រង ធ្វើការត្រួតពិនិត្យលើទិន្នន័យសំខាន់ៗដែលមិនអាចអង្កេតបាន និងនិយ័តភាពលើការវាស់វែងតម្លៃ។ ប្រសិនបើព័ត៌មានពីភាគីទីបី ដូចជាសម្រង់តម្លៃពីឈ្មួញកណ្តាល ឬសេវាកម្មផ្តល់តម្លៃត្រូវប្រើសម្រាប់ការវាស់វែងតម្លៃសមស្រប នោះអ្នកគ្រប់គ្រងនឹងវាយតម្លៃលើភស្តុតាងដែលបានមកពីភាគីទីបី ដើម្បីផ្តល់អំណះអំណាងដល់ការសន្និដ្ឋាន ថាគឺការវាយតម្លៃនោះត្រឹមត្រូវតាមស្តង់ដាររបាយការណ៍ទាក់ទងនឹងហិរញ្ញវត្ថុអន្តរជាតិនៃកម្ពុជាដោយរួមបញ្ចូលទាំងឋានានុក្រមនៃតម្លៃសមស្រប ដែលការវាយតម្លៃទាំងនោះត្រូវបានចាត់ថ្នាក់។

នៅពេលវាស់វែងតម្លៃសមស្របនៃទ្រព្យសកម្ម និងបំណុល ក្រុមហ៊ុនបានប្រើព័ត៌មានទីផ្សារឲ្យបានច្រើនតាមដែលអាចធ្វើទៅបាន។ តម្លៃសមស្រប ត្រូវបានចាត់ថ្នាក់ក្នុងកម្រិតខុសៗគ្នា តាមឋានានុក្រមនៃតម្លៃសមស្របដោយយោងទៅលើទិន្នន័យដែលប្រើប្រាស់នៅក្នុងវិធីសាស្ត្រវាយតម្លៃ ដូចខាងក្រោម៖

- កម្រិតទី១៖ តម្លៃដកស្រង់ (មិនទាន់មាននិយ័តភាព) នៅក្នុងទីផ្សារសកម្ម សម្រាប់ទ្រព្យសកម្ម ឬបំណុលស្រដៀងគ្នា។

កំណត់សម្គាល់ផែនការស្របច្បាប់

កំណត់សម្គាល់លើរបាយការណ៍ហិរញ្ញវត្ថុ (ត)
សម្រាប់ការិយបរិច្ឆេទដែលបានបញ្ចប់ថ្ងៃទី៣១ ខែធ្នូ ឆ្នាំ២០២៥

២. មូលដ្ឋានទូទៅនៃការរៀបចំ (ត)

(ឃ) ការប្រើប្រាស់ការប៉ាន់ស្មាន និងការវិនិច្ឆ័យ (ត)

(iii) ការវាស់វែងតម្លៃសមស្រប (ត)

- កម្រិតទី២៖ ធាតុចូលផ្សេងៗក្រៅពីតម្លៃដែលបានដកស្រង់ រួមបញ្ចូលក្នុងកម្រិតទី១ ដែលអាចធ្វើការអង្កេតបាន សម្រាប់ទ្រព្យសកម្ម ឬបំណុលដោយផ្ទាល់ (ឧទាហរណ៍ដូចជាតម្លៃ) ឬមិនផ្ទាល់ (ឧទាហរណ៍កើតចេញពីតម្លៃ)។
- កម្រិតទី៣៖ ធាតុចូលសម្រាប់ទ្រព្យសកម្ម ឬបំណុល ដែលមិនអាស្រ័យទៅលើទិន្នន័យអង្កេតទីផ្សារ (ធាតុចូលមិនអាចអង្កេតបាន)។

ប្រសិនបើទិន្នន័យប្រើប្រាស់សម្រាប់ប៉ាន់ស្មានតម្លៃសមស្របនៃទ្រព្យសកម្ម ឬបំណុល ត្រូវបានចាត់ថ្នាក់ក្នុងកម្រិតខុសៗគ្នាតាមឋានានុក្រមតម្លៃសមស្រប នោះការវាស់វែងតម្លៃសមស្របត្រូវបានចាត់ថ្នាក់ស្ថិតនៅក្នុងកម្រិតដូចគ្នានៃឋានានុក្រមតម្លៃសមស្របទាំងមូល ក៏ដូចជាការបញ្ចូលទិន្នន័យកម្រិតទាបបំផុតសំខាន់ៗសម្រាប់ការវាស់វែងទាំងមូលដែរ។

ក្រុមហ៊ុន ទទួលស្គាល់ការផ្ទេររវាងកម្រិតនៃឋានានុក្រមតម្លៃសមស្របនាចុងការិយបរិច្ឆេទរបាយការណ៍ក្នុងអំឡុងពេលដែលការកែប្រែបានកើតឡើង។

ព័ត៌មានអំពីការសន្មតធ្វើឡើងសម្រាប់ការវាស់វែងតម្លៃសមស្រប ត្រូវបានបង្ហាញក្នុងកំណត់សម្គាល់ខាងក្រោម៖

- កំណត់សម្គាល់ ៧ ទ្រព្យវិនិយោគ
- កំណត់សម្គាល់ ៣១ ឧបករណ៍ហិរញ្ញវត្ថុ - តម្លៃសមស្រប និងការគ្រប់គ្រងហានិភ័យ។

៣. គោលនយោបាយគណនេយ្យសារវន្ត

ក្រុមហ៊ុន បានប្រើប្រាស់គោលនយោបាយគណនេយ្យដែលមានដូចខាងក្រោម សម្រាប់គ្រប់ការិយបរិច្ឆេទផ្សេងពីទាំងអស់ដែលបានបង្ហាញ នៅក្នុងរបាយការណ៍ហិរញ្ញវត្ថុនេះប្រកបដោយសង្គតិភាព លើកលែងតែមានការបញ្ជាក់នេះ។

កំណត់សម្គាល់ផែនការយុទ្ធសាស្ត្រ

កំណត់សម្គាល់លើរបាយការណ៍ហិរញ្ញវត្ថុ (ត)

សម្រាប់ការិយបរិច្ឆេទដែលបានបញ្ចប់ថ្ងៃទី៣១ ខែធ្នូ ឆ្នាំ២០២៥

៣. គោលនយោបាយគណនេយ្យសារវន្ត (ត)

(ក) ប្រតិបត្តិការជារូបិយប័ណ្ណបរទេស

សកម្មភាពប្រតិបត្តិការជារូបិយប័ណ្ណ ក្រៅពីប្រាក់ដុល្លារអាមេរិក ត្រូវបានប្តូរទៅជាប្រាក់ដុល្លារអាមេរិក ដោយប្រើអត្រាប្តូរប្រាក់នៅថ្ងៃប្រតិបត្តិការនោះ។

សមតុល្យនៃទ្រព្យសកម្មរូបិយវត្ថុ និងបំណុលរូបិយវត្ថុនាការហិរញ្ញវត្ថុ ដែលជារូបិយប័ណ្ណក្រៅពីប្រាក់ដុល្លារអាមេរិក ក៏ត្រូវបានប្តូរទៅជាប្រាក់ដុល្លារអាមេរិក ដោយប្រើអត្រានាការហិរញ្ញវត្ថុនាការ។ ភាពលម្អៀងពីការប្តូររូបិយប័ណ្ណ ដែលកើតមកពីការប្តូរនោះ ត្រូវបានទទួលស្គាល់នៅក្នុងរបាយការណ៍ចំណេញ ឬខាត។ ធាតុដែលមិនមែនរូបិយវត្ថុ ដែលត្រូវបានវាស់វែងផ្អែកតាមថ្លៃដើមប្រវត្តិសាស្ត្រនៃរូបិយប័ណ្ណផ្សេងៗ ត្រូវបានប្តូរតាមអត្រាប្តូរប្រាក់នៅថ្ងៃប្រតិបត្តិការដំបូង។

(ខ) ទ្រព្យ គ្រឿងចក្រ និងបរិក្ខារ

(i) ការទទួលស្គាល់ និងការវាស់វែង

ផ្នែកនៃទ្រព្យ គ្រឿងចក្រ និងបរិក្ខារ ត្រូវបានកត់ត្រាតាមតម្លៃដើម ដករំលស់បង្គរ និងការខាតបង់ឱនភាពនៃតម្លៃបង្គរ ប្រសិនបើមាន។

ប្រសិនបើផ្នែកសារវន្តណាមួយនៃទ្រព្យ គ្រឿងចក្រ និងបរិក្ខារទាំងនោះមានអាយុកាលប្រើប្រាស់ខុសពីគ្នា សមាសធាតុនោះ ត្រូវបានដាក់ជាផ្នែកដោយឡែក (សមាសភាពចម្បង) នៃទ្រព្យ គ្រឿងចក្រ និងបរិក្ខារ។

ប្រាក់ចំណេញ ឬខាតពីការលក់ ផ្នែកនៃទ្រព្យ គ្រឿងចក្រ និងបរិក្ខារ ត្រូវបានទទួលស្គាល់ក្នុងរបាយការណ៍ចំណេញ ឬខាត។

(ii) ចំណាយបន្តបន្ទាប់

ការចំណាយបន្តបន្ទាប់ ត្រូវបានធ្វើមូលធនកម្ម ប្រសិនបើចំណាយនោះនឹងផ្តល់នូវលំហូរចូលនូវអត្ថប្រយោជន៍សេដ្ឋកិច្ច នាពេលអនាគតដល់ក្រុមហ៊ុន។

(iii) រំលស់

រំលស់ ត្រូវបានគណនាដើម្បីលុបចោលថ្លៃដើមនៃទ្រព្យ គ្រឿងចក្រ និងបរិក្ខារ ដោយដកចេញនូវតម្លៃសំណល់ ដោយប្រើវិធីសាស្ត្រកាត់បន្ថយទ្វេដង និងរំលស់ថេរទៅតាមអាយុកាលប្រើប្រាស់ប៉ាន់ស្មាន ហើយត្រូវទទួលស្គាល់នៅក្នុងរបាយការណ៍ចំណេញ ឬខាត។ ដីមិនត្រូវបានរំលស់ទេ។

កំណត់សម្គាល់ផែនការយុទ្ធសាស្ត្រ

កំណត់សម្គាល់លើរបាយការណ៍ហិរញ្ញវត្ថុ (ត)
សម្រាប់ការិយបរិច្ឆេទដែលបានបញ្ចប់ថ្ងៃទី៣១ ខែធ្នូ ឆ្នាំ២០២៥

៣. គោលនយោបាយគណនេយ្យសារវន្ត (ត)

(ខ) ទ្រព្យ គ្រឿងចក្រ និងបរិក្ខារ (ត)

(៣) រំលស់ (ត)

ការប៉ាន់ស្មានលើអាយុកាលប្រើប្រាស់ទ្រព្យ គ្រឿងចក្រ និងបរិក្ខារ សម្រាប់រយៈពេលខ្លី និងការប្រៀបធៀប មានដូចខាងក្រោម៖

កុំព្យូទ័រ	៥ - ១៥ឆ្នាំ
បរិក្ខារការិយាល័យ និងផ្សេងៗ	៥ - ១៥ឆ្នាំ
គ្រឿងសង្ហារឹម និងគ្រឿងបំពាក់	៥ឆ្នាំ
យានយន្ត	៨ - ១៥ឆ្នាំ
គ្រឿងម៉ាស៊ីន	១០ - ១៥ឆ្នាំ
កំពង់ដែ និងអគារនានា	១០ - ៥០ឆ្នាំ

វិធីសាស្ត្ររំលស់ អាយុកាលប្រើប្រាស់ និងតម្លៃកាកសំណល់ ត្រូវបានពិនិត្យនៅរៀងរាល់កាលបរិច្ឆេទ រាយការណ៍ ហើយត្រូវកែសម្រួលប្រសិនបើសមស្រប។

ទ្រព្យកំពុងបង្កើត មិនត្រូវបានរំលស់រហូតដល់ទ្រព្យនោះ ត្រូវបានបញ្ចប់ ហើយដាក់ឱ្យប្រើប្រាស់ក្នុងប្រតិបត្តិការ អាជីវកម្ម។

(គ) ភតិសន្យា

នៅពេលចាប់ផ្តើមកិច្ចសន្យា ក្រុមហ៊ុនធ្វើការវាយតម្លៃថាតើកិច្ចសន្យាមួយមានទម្រង់ជាភតិសន្យាដែរ ឬទេ។ កិច្ចសន្យានឹងស្ថិតក្នុងទម្រង់ជាភតិសន្យា ប្រសិនបើកិច្ចសន្យាផ្តល់សិទ្ធិគ្រប់គ្រងការប្រើប្រាស់ទ្រព្យសកម្ម ជាក់លាក់មួយក្នុងរយៈពេលកំណត់មួយ ជាមួយនឹងតម្លៃតបស្នង។

(១) ក្រុមហ៊ុនជាភតិសន្យា

នៅពេលចាប់ផ្តើមកិច្ចសន្យា ឬកែប្រែលើកិច្ចសន្យា ដែលមានសមាសធាតុជាភតិសន្យា ក្រុមហ៊ុនបែងចែក តម្លៃតបស្នងនៅក្នុងកិច្ចសន្យា ចំពោះសមាសធាតុនៃភតិសន្យានីមួយៗ ដោយផ្អែកលើតម្លៃឯកតានីមួយៗ។ ក៏ប៉ុន្តែសម្រាប់ភតិសន្យាអចលនទ្រព្យ ក្រុមហ៊ុនមិនបែងចែកសមាសធាតុមិនមែនភតិសន្យានោះទេ ហើយ សមាសធាតុភតិសន្យា និងមិនមែនភតិសន្យា ត្រូវបានចាត់ទុកថាជាសមាសធាតុភតិសន្យាតែមួយ។

កំណត់សម្គាល់ផែនការយុទ្ធសាស្ត្រ

កំណត់សម្គាល់លើរបាយការណ៍ហិរញ្ញវត្ថុ (ត)
សម្រាប់ការិយបរិច្ឆេទដែលបានបញ្ចប់ថ្ងៃទី៣១ ខែធ្នូ ឆ្នាំ២០២៥

៣. គោលនយោបាយគណនេយ្យសារវន្ត (ត)

(គ) ភតិសន្យា (ត)

ៀ ក្រុមហ៊ុនជាភតិកៈ (ត)

ក្រុមហ៊ុនទទួលស្គាល់សិទ្ធិប្រើប្រាស់ទ្រព្យសកម្ម និងបំណុលភតិសន្យា នៅកាលបរិច្ឆេទចាប់ផ្តើមភតិសន្យា។ សិទ្ធិប្រើប្រាស់ទ្រព្យសកម្ម ត្រូវបានវាស់វែងតាមតម្លៃដើមរួមមានថ្លៃដើមដំបូងនៃបំណុលភតិសន្យា និងនិយ័តភាពសម្រាប់ការចំណាយភតិសន្យាដែលធ្វើឡើងនៅថ្ងៃចាប់ផ្តើមភតិសន្យា ឬមុនថ្ងៃចាប់ផ្តើមភតិសន្យា បូកថ្លៃដើមផ្ទាល់ដំបូងដែលបានកើតឡើង និងការប៉ាន់ស្មានចំណាយក្នុងការរុះរើ និងដកចេញនូវទ្រព្យសកម្ម ឬស្តារឡើងវិញនូវទ្រព្យសកម្ម ឬទីតាំងដែលវាស្ថិតនៅ ដកប្រាក់លើកទឹកចិត្តភតិសន្យាដែលទទួលបាន។

សិទ្ធិប្រើប្រាស់ទ្រព្យសកម្មត្រូវបានដករំលស់នាពេលបន្ទាប់ តាមវិធីសាស្ត្ររំលស់ថេរ ចាប់ពីកាលបរិច្ឆេទចាប់ផ្តើមភតិសន្យា រហូតដល់ចុងបញ្ចប់នៃអាយុកាលប្រើប្រាស់នៃសិទ្ធិប្រើប្រាស់ទ្រព្យសកម្ម ឬនៅចុងកាលបរិច្ឆេទនៃភតិសន្យាមួយណាកើតមុន។ អាយុកាលប្រើប្រាស់ប៉ាន់ស្មាននៃសិទ្ធិប្រើប្រាស់ទ្រព្យសកម្ម ត្រូវបានកំណត់តាមមូលដ្ឋានដូចគ្នានឹងទ្រព្យ និងបរិក្ខារ។ បន្ថែមលើនេះ សិទ្ធិប្រើប្រាស់ទ្រព្យសកម្ម ត្រូវបានកាត់បន្ថយជាប្រចាំទៅតាមការខាតបង់ឱនភាពនៃតម្លៃ និងការកែតម្រូវសម្រាប់ការវាស់វែងឡើងវិញលើបំណុលភតិសន្យា។

បំណុលភតិសន្យា ត្រូវបានវាស់វែងជាលើកដំបូងតាមតម្លៃបច្ចុប្បន្ននៃការទូទាត់ភតិសន្យាដែលមិនទាន់បានបង់នៅពេលចាប់ផ្តើមភតិសន្យា និងត្រូវបានធ្វើអប្បបរមានៃការប្រាក់ជាក់ស្តែង នៅក្នុងភតិសន្យា ឬករណីដែលអត្រាការប្រាក់នោះមិនអាចកំណត់បានភ្លាមៗ ត្រូវធ្វើទៅតាមអត្រាការប្រាក់កម្ចីបន្ថែមរបស់ក្រុមហ៊ុន។ ជាទូទៅក្រុមហ៊ុន ប្រើប្រាស់អត្រាការប្រាក់កម្ចីបន្ថែមរបស់ខ្លួនជាអត្រាអប្បបរមា។

ក្រុមហ៊ុន កំណត់អត្រាការប្រាក់កម្ចីកើនឡើងរបស់ខ្លួន ដោយយកអត្រាការប្រាក់ពីប្រភពខាងក្រៅនៃតាមរយៈហិរញ្ញប្បទាននានា ហើយធ្វើនិយ័តភាពជាក់លាក់មួយចំនួន ដើម្បីឆ្លុះបញ្ចាំងពីលក្ខខណ្ឌនៃភតិសន្យា និងប្រភេទនៃទ្រព្យសកម្មដែលបានជួល។

ការទូទាត់ភតិសន្យាដែលបញ្ចូលនៅក្នុងការវាស់វែងបំណុលភតិសន្យារួមមាន៖

- ការទូទាត់ភតិសន្យាថេររួមទាំងការទូទាត់ក្នុងទម្រង់ថេរ
- ការប្រែប្រួលនៃការទូទាត់ភតិសន្យាថេរ ដោយផ្អែកលើសន្ទស្សន៍ ឬអត្រានៅកាលបរិច្ឆេទចាប់ផ្តើមភតិសន្យា
- ចំនួនដែលរំពឹងថានឹងត្រូវទូទាត់ ក្រោមការធានាតម្លៃនៅសល់ និង

កំណត់សម្គាល់ផែនការយុទ្ធសាស្ត្រ

កំណត់សម្គាល់លើរបាយការណ៍ហិរញ្ញវត្ថុ (ត)

សម្រាប់ការិយបរិច្ឆេទដែលបានបញ្ចប់ថ្ងៃទី៣១ ខែធ្នូ ឆ្នាំ២០២៥

៣. គោលនយោបាយគណនេយ្យសារវន្ត (ត)

(គ) ភតិសន្យា (ត)

១) ក្រុមហ៊ុនជាកតិកៈ (ត)

ការទូទាត់ភតិសន្យាដែលបញ្ចូលនៅក្នុងការវាស់វែងបំណុលភតិសន្យារួមមាន៖ (ត)

- តម្លៃទិញក្រោមជម្រើសនៃការទិញ ដែលក្រុមហ៊ុនមានហេតុផលជាក់លាក់ក្នុងការអនុវត្ត ការទូទាត់ភតិសន្យា នៅក្នុងអំឡុងពេលដែលមានជម្រើសក្នុងការបន្ត ប្រសិនបើក្រុមហ៊ុនមានហេតុផលជាក់លាក់ក្នុងការបន្ត និងការពិន័យលើការបញ្ចប់ភតិសន្យាមុនកាលកំណត់ លើកលែងតែក្រុមហ៊ុនមានហេតុផលច្បាស់លាស់ ថានឹងមិនបញ្ចប់ភតិសន្យាមុនកាលកំណត់។

បំណុលភតិសន្យា ត្រូវបានវាស់វែងតាមរំលស់ថ្លៃដើម ដោយប្រើវិធីសាស្ត្រអត្រាការប្រាក់ប្រសិទ្ធភាព។ បំណុលភតិសន្យាត្រូវបានវាស់វែងឡើងវិញនៅពេលមានការកែប្រែរយៈពេលនៃភតិសន្យា ការផ្លាស់ប្តូរលើសន្ទស្សន៍ ឬអត្រាណាមួយ ប្រសិនបើមានការកែប្រែចំនួនប៉ាន់ស្មានដែលរំពឹងថានឹងត្រូវទូទាត់លើការធានា តម្លៃដែលនៅសល់ ប្រសិនបើក្រុមហ៊ុនផ្លាស់ប្តូរការវាយតម្លៃរបស់ខ្លួន ថាតើនឹងអនុវត្តជម្រើសការទិញយក ការបន្តកិច្ចសន្យា ឬបញ្ចប់ជម្រើស ឬប្រសិនបើមានការកែប្រែលើទូទាត់ភតិសន្យាជាលក្ខណៈថេរ។

នៅពេលដែលបំណុលភតិសន្យាត្រូវបានវាស់វែងតាមវិធីសាស្ត្រនេះ ការកែតម្រូវ ត្រូវបានធ្វើឡើងលើតម្លៃយោងនៃសិទ្ធិប្រើប្រាស់ទ្រព្យសកម្ម ឬក៏ទទួលស្គាល់ក្នុងរបាយការណ៍ចំណេញ ឬខាត បើសិនជាតម្លៃយោងនៃសិទ្ធិប្រើប្រាស់ទ្រព្យសកម្ម ត្រូវបានបញ្ចុះរហូតដល់មានតម្លៃសូន្យ។

ភតិសន្យាមានរយៈពេលខ្លី និងភតិសន្យាលើទ្រព្យសកម្មដែលមានតម្លៃទាប

ក្រុមហ៊ុនបានជ្រើសរើស មិនទទួលស្គាល់សិទ្ធិប្រើប្រាស់ទ្រព្យសកម្ម និងបំណុលភតិសន្យាសម្រាប់ភតិសន្យាលើទ្រព្យសកម្មដែលមានតម្លៃទាប និងភតិសន្យាមានរយៈពេលខ្លី រួមទាំងការជួលឧបករណ៍។ ក្រុមហ៊ុនទទួលស្គាល់ការទូទាត់ភតិសន្យា ដែលទាក់ទងនឹងភតិសន្យាទាំងនេះជាការចំណាយផ្អែកលើមូលដ្ឋានរំលស់ថេរទៅតាមថេរវេលានៃភតិសន្យា។

២) ក្រុមហ៊ុនជាកតិបតី

នៅពេលចាប់ផ្តើមកិច្ចសន្យា ក្រុមហ៊ុនធ្វើការវាយតម្លៃថាតើកិច្ចសន្យាមួយមានទម្រង់ជាកតិសន្យាដែរ ឬទេ ក្រុមហ៊ុន បែងចែកតម្លៃតបស្នងនៅក្នុងកិច្ចសន្យាចំពោះសមាសធាតុភតិសន្យានីមួយៗ ដោយផ្អែកលើមូលដ្ឋានតម្លៃតាមឯកតានីមួយៗ។

កំណត់សម្គាល់ផែនការយុទ្ធសាស្ត្រ

កំណត់សម្គាល់លើរបាយការណ៍ហិរញ្ញវត្ថុ (ត)

សម្រាប់ការិយបរិច្ឆេទដែលបានបញ្ចប់ថ្ងៃទី៣១ ខែធ្នូ ឆ្នាំ២០២៥

៣. គោលនយោបាយគណនេយ្យសារវន្ត (ត)

(គ) ភតិសន្យា (ត)

(i) ក្រុមហ៊ុនជាកតិបតី (ត)

នៅពេលដែល ក្រុមហ៊ុនជាកតិបតី វាត្រូវបានកំណត់នៅពេលចាប់ផ្តើមភតិសន្យា ថាភតិសន្យានីមួយៗ គឺជាកតិសន្យាហិរញ្ញប្បទាន ឬជាកតិសន្យាប្រតិបត្តិការ។

ដើម្បីចាត់ថ្នាក់ភតិសន្យានីមួយៗ ក្រុមហ៊ុនធ្វើការវាយតម្លៃជាទូទៅ ថាភតិសន្យានេះផ្ទេររាល់ហានិភ័យ និងអត្ថប្រយោជន៍ដោយចៃដន្យចំពោះភាពជាម្ចាស់នៃទ្រព្យសកម្មទៅឲ្យអ្នកជួល ឬទេ។ នៅក្នុងករណីនេះ វាគឺជាកតិសន្យាហិរញ្ញប្បទាន បើមិនដូច្នោះទេវា គឺជាកតិសន្យាប្រតិបត្តិការ។ ជាផ្នែកមួយនៃការវាយតម្លៃនេះ ក្រុមហ៊ុនពិចារណាលើសូចនាករជាក់លាក់ដូចជា ថាភតិសន្យានេះគឺគ្របដណ្តប់លើអាយុកាលទាំងមូល នៃទ្រព្យសកម្ម ឬទេ។

នៅពេលដែលក្រុមហ៊ុនក្លាយជាកតិបតីកណ្តាល ក្រុមហ៊ុនកត់ត្រាការប្រាក់លើភតិសន្យាចម្បង និងកិច្ចសន្យា ជួលបន្តដាច់ដោយឡែក។ ក្រុមហ៊ុនវាយតម្លៃភតិសន្យាតាមការចាត់ថ្នាក់នៃកិច្ចសន្យាជួលបន្ត ដោយយោង ទៅលើសិទ្ធិប្រើប្រាស់ទ្រព្យសកម្ម ដែលកើតឡើងពីភតិសន្យាចម្បង ដោយមិនយោងទៅលើទ្រព្យសកម្ម នោះទេ។ ប្រសិនបើភតិសន្យាចម្បង ជាកតិសន្យារយៈពេលខ្លីដែលក្រុមហ៊ុន អនុវត្តនូវការលើកលែង ដែលបានពិពណ៌នាដូចខាងលើ ដូច្នោះក្រុមហ៊ុនចាត់ថ្នាក់កិច្ចសន្យាជួលបន្ត ជាកតិសន្យាប្រតិបត្តិការ។

ប្រសិនបើកិច្ចសន្យា មានសមាសធាតុភតិសន្យា និងសមាសធាតុមិនមែនភតិសន្យា នោះក្រុមហ៊ុនអនុវត្ត ស.រ.ហ.អ.ក ១៥ ដើម្បីបែងចែកតម្លៃតបស្នងដែលនឹងទទួលបាននៅក្នុងកិច្ចសន្យា។

ក្រុមហ៊ុនអនុវត្តការឈប់ទទួលស្គាល់ និងឱនភាពនៃតម្លៃដែលតម្រូវដោយ ស.រ.ហ.អ.ក ៩ ចំពោះការវិនិយោគ សុទ្ធក្នុងភតិសន្យា (សូមមើលកំណត់សម្គាល់ ៣(ឃ)(iii) និងកំណត់សម្គាល់ ៣(ង)(i))។ ក្រុមហ៊ុនត្រួតពិនិត្យ ឡើងវិញជាប្រចាំលើការប៉ាន់ស្មាននូវតម្លៃសំណល់ដែលមិនបានធានា ដែលត្រូវបានប្រើក្នុងការគណនាការ វិនិយោគដុលក្នុងភតិសន្យា។

ក្រុមហ៊ុន ទទួលស្គាល់ការទូទាត់ភតិសន្យាដែលបានទទួល ក្រោមភតិសន្យាប្រតិបត្តិការថាជាប្រាក់ចំណូល ដោយផ្អែកតាមមូលដ្ឋានរំលស់ថេរលើរយៈពេលនៃភតិសន្យា ដែលជាផ្នែកមួយនៃ "ចំណូលផ្សេងទៀត"។

កំណត់សម្គាល់ផែនការយុទ្ធសាស្ត្រ

កំណត់សម្គាល់លើរបាយការណ៍ហិរញ្ញវត្ថុ (ត)

សម្រាប់ការិយបរិច្ឆេទដែលបានបញ្ចប់ថ្ងៃទី៣១ ខែធ្នូ ឆ្នាំ២០២៥

៣. គោលនយោបាយគណនេយ្យសារវន្ត (ត)

(ឃ) ឧបករណ៍ហិរញ្ញវត្ថុ

(i) ការទទួលស្គាល់ និងការវាស់វែងដំបូង

គណនីអតិថិជន ត្រូវបានទទួលស្គាល់ដំបូងនៅពេលប្រតិបត្តិការកើតឡើង។ រាល់ទ្រព្យសកម្មហិរញ្ញវត្ថុ និងបំណុលហិរញ្ញវត្ថុផ្សេងទាំងអស់ ត្រូវបានទទួលស្គាល់ដំបូងនៅពេល ដែលក្រុមហ៊ុនបានក្លាយជាភាគីនៃការផ្តល់កិច្ចសន្យានៃឧបករណ៍ហិរញ្ញវត្ថុនោះ។

ទ្រព្យសកម្មហិរញ្ញវត្ថុ (លុះត្រាតែជាគណនីអតិថិជនដែលគ្មានសមាសភាគហិរញ្ញប្បទានជាសារវន្ត) ឬបំណុលហិរញ្ញវត្ថុ ដែលបានវាស់វែងដំបូងតាមតម្លៃសមស្របបូកនឹងសម្រាប់ធាតុដែលមិនបានធ្វើការវាស់វែងតាមតម្លៃសមស្របតាមការចំណេញ ឬខាត (FVTPL) ចំណាយប្រតិបត្តិការដែលរួមចំណែកដោយផ្ទាល់ទៅលើការទិញលក់ទ្រព្យសកម្មហិរញ្ញវត្ថុនោះ។ គណនីអតិថិជនដែលមិនមានសមាសភាគហិរញ្ញប្បទានជាសារវន្ត គឺត្រូវបានវាស់វែងដំបូងតាមតម្លៃដើមប្រតិបត្តិការ។

(ii) ចំណាត់ថ្នាក់ និងការវាស់វែងបន្តបន្ទាប់

ទ្រព្យសកម្មហិរញ្ញវត្ថុអនិស្សន្ទ

នៅក្នុងការទទួលស្គាល់ដំបូង ទ្រព្យសកម្មហិរញ្ញវត្ថុត្រូវបានចាត់ថ្នាក់ទៅតាមការវាស់វែង៖ រំលស់ថ្លៃដើមតម្លៃសមរម្យតាមលទ្ធផលលម្អិតផ្សេងៗ (FVOCI) ការវិនិយោគបំណុល FVOCI ការវិនិយោគមូលធន ឬ FVTPL។

ទ្រព្យសកម្មហិរញ្ញវត្ថុមិនត្រូវបានចាត់ថ្នាក់ឡើងវិញនៅពេលបន្ទាប់ក្រោយ ពីការទទួលស្គាល់ដំបូងនោះទេ លុះត្រាតែ ក្រុមហ៊ុនបានផ្លាស់ប្តូរគំរូអាជីវកម្ម សម្រាប់ការគ្រប់គ្រងទ្រព្យសកម្មហិរញ្ញវត្ថុ ដែលក្នុងករណីនោះ ផ្នែករាល់នៃទ្រព្យសម្បត្តិហិរញ្ញវត្ថុដែលរងផលប៉ះពាល់ទាំងអស់ ត្រូវចាត់ថ្នាក់ឡើងវិញនៅថ្ងៃទីមួយនៃការិយបរិច្ឆេទ របាយការណ៍ដំបូងបន្ទាប់ពីមានការផ្លាស់ប្តូរគំរូអាជីវកម្ម។

ទ្រព្យសកម្មហិរញ្ញវត្ថុ ត្រូវបានវាស់វែងទៅតាមរំលស់ថ្លៃដើម បើសិនជាវាបំពេញទៅនឹងលក្ខខណ្ឌទាំងពីរខាងក្រោមហើយមិនបានកំណត់ថា FVTPL៖

- វាត្រូវបានធ្វើឡើងនៅក្នុងគំរូអាជីវកម្មមួយ ដែលមានគោលដៅកាន់កាប់ទ្រព្យសកម្មដើម្បីប្រមូលទឹកប្រាក់តាមកិច្ចសន្យា និង
- លក្ខខណ្ឌកិច្ចសន្យារបស់វាផ្តល់នូវលំហូរទឹកប្រាក់តាមកាលបរិច្ឆេទជាក់លាក់ ដើម្បីទទួលបានការទូទាត់នូវប្រាក់ដើម និងការប្រាក់លើចំនួនប្រាក់ដើមដែលនៅសល់។

កំណត់សម្គាល់ផែនការយុទ្ធសាស្ត្រ

កំណត់សម្គាល់លើរបាយការណ៍ហិរញ្ញវត្ថុ (ត)
សម្រាប់ការិយបរិច្ឆេទដែលបានបញ្ចប់ថ្ងៃទី៣១ ខែធ្នូ ឆ្នាំ២០២៥

៣. គោលនយោបាយគណនេយ្យសារវន្ត (ត)

(ឃ) ឧបករណ៍ហិរញ្ញវត្ថុ (ត)

(៧) ចំណាត់ថ្នាក់ និងការវាស់វែងបន្តបន្ទាប់ (ត)

ទ្រព្យសកម្មហិរញ្ញវត្ថុអនិស្សន្ទ (ត)

ការវិនិយោគលើមូលបត្របំណុល ត្រូវបានវាស់វែងនៅ FVOCI បើសិនជាវាបំពេញទៅនឹងលក្ខខណ្ឌទាំងពីរខាងក្រោមហើយមិនបានកំណត់ថាជា FVTPL៖

- វាត្រូវបានធ្វើឡើងនៅក្នុងគំរូអាជីវកម្មមួយ ដែលមានគោលបំណងរក្សាទុកដើម្បីការប្រមូលសាច់ប្រាក់តាមកិច្ចសន្យា និងលក់ទ្រព្យសកម្មហិរញ្ញវត្ថុ និង
- លក្ខខណ្ឌកិច្ចសន្យារបស់ការវិនិយោគលើមូលបត្របំណុល បានផ្តល់តាមកាលបរិច្ឆេទជាក់លាក់នូវលំហូរទឹកប្រាក់សម្រាប់តែការទូទាត់នូវប្រាក់ដើម និងការប្រាក់លើចំនួនប្រាក់ដើមដែលនៅសល់។

យោងទៅលើការទទួលស្គាល់ដំបូងនៃការវិនិយោគមូលធនដែលមិនបានកាន់កាប់សម្រាប់ជួញដូរ ក្រុមហ៊ុនត្រូវជ្រើសរើស ដើម្បីបង្ហាញពីការប្រែប្រួលតម្លៃសមស្របនៃការវិនិយោគក្នុង OCI។ ជម្រើសនេះ ត្រូវបានធ្វើឡើងតាមការវិនិយោគនីមួយៗ។

ទ្រព្យសកម្មហិរញ្ញវត្ថុទាំងអស់ ដែលមិនបានចាត់ថ្នាក់ជាការវាស់វែងតាមរំលស់តម្លៃដើមដូចបានរៀបរាប់ខាងលើ ដែលត្រូវបានវាស់វែងតាម FVTPL។ នេះបានរួមបញ្ចូល និស្សន្ទឧបករណ៍ហិរញ្ញវត្ថុទាំងអស់។ ទៅលើការទទួលស្គាល់ដំបូង ក្រុមហ៊ុនអាចជ្រើសរើសទ្រព្យសកម្មហិរញ្ញវត្ថុ ដែលបំពេញលក្ខខណ្ឌដើម្បីវាស់វែងតាមរំលស់ថ្លៃដើម ឬ FVOCI ឬជា FVTPL ប្រសិនបើធ្វើដូច្នោះនឹងលុបបំបាត់ ឬក៏កាត់បន្ថយជាសារវន្តនូវភាពមិនស្របគ្នាដែលអាចកើតមានឡើង។

ទ្រព្យសកម្មហិរញ្ញវត្ថុ - ការវាយតម្លៃគំរូអាជីវកម្ម

ក្រុមហ៊ុនធ្វើការវាយតម្លៃគោលដៅនៃគំរូអាជីវកម្មដែលទ្រព្យសកម្មហិរញ្ញវត្ថុ ត្រូវបានរក្សាទុកនៃក្រុមនៃទ្រព្យវិនិយោគ ពីព្រោះវាបានឆ្លុះបញ្ចាំងអំពីរបៀបនៃការគ្រប់គ្រងអាជីវកម្ម និងព័ត៌មានត្រូវបានផ្តល់ឲ្យអ្នកគ្រប់គ្រង។ ព័ត៌មានដែលបានពិចារណារួមមាន៖

- គោលនយោបាយ និងគោលដៅដែលបានកំណត់សម្រាប់ក្រុមនៃទ្រព្យវិនិយោគ និងប្រតិបត្តិការនៃគោលនយោបាយទាំងនោះនៅក្នុងការអនុវត្តជាក់ស្តែង។ ជាពិសេសមិនយុទ្ធសាស្ត្ររបស់អ្នកគ្រប់គ្រងផ្តោតលើការទទួលបានចំណូលការប្រាក់តាមកិច្ចសន្យា ដោយរក្សានូវអត្រាការប្រាក់ជាក់លាក់មួយដែលត្រូវគ្នានឹងរយៈពេលនៃទ្រព្យសកម្មហិរញ្ញវត្ថុទៅនឹងរយៈពេលនៃបំណុលដែលពាក់ព័ន្ធ ឬលំហូរចេញនូវទឹកប្រាក់ដែលបានរំពឹងទុក ឬទទួលស្គាល់នូវលំហូរទឹកប្រាក់តាមរយៈការលក់ទ្រព្យសកម្មនោះ

កំណត់សម្គាល់ផែនការយុទ្ធសាស្ត្រ

កំណត់សម្គាល់លើរបាយការណ៍ហិរញ្ញវត្ថុ (ត)
សម្រាប់ការិយបរិច្ឆេទដែលបានបញ្ចប់ថ្ងៃទី៣១ ខែធ្នូ ឆ្នាំ២០២៥

៣. គោលនយោបាយគណនេយ្យសារវន្ត (ត)

(ឃ) ឧបករណ៍ហិរញ្ញវត្ថុ (ត)

(៧) ចំណាត់ថ្នាក់ និងការវាស់វែងបន្តបន្ទាប់ (ត)

ទ្រព្យសកម្មហិរញ្ញវត្ថុ - ការវាយតម្លៃគំរូអាជីវកម្ម (ត)

- របៀបនៃការវាយតម្លៃទៅលើដំណើរការរបស់ក្រុមនៃទ្រព្យវិនិយោគ និងការវាយការណ៍ទៅកាន់អ្នកគ្រប់គ្រងក្រុមហ៊ុន
- ហានិភ័យដែលប៉ះពាល់ទៅលើដំណើរការគំរូអាជីវកម្ម (ហើយនឹងទ្រព្យសកម្មហិរញ្ញវត្ថុដែលបានកាន់កាប់ក្រោមគំរូអាជីវកម្ម) និងរបៀបនៃការគ្រប់គ្រងហានិភ័យទាំងនោះ
- របៀបដែលអ្នកគ្រប់គ្រងអាជីវកម្មត្រូវបានផ្តល់អត្ថប្រយោជន៍ - ឧទាហរណ៍ ថាគឺអត្ថប្រយោជន៍ គឺផ្អែកលើតម្លៃសមស្របនៃទ្រព្យសកម្មដែលបានចាត់ចែង ឬតាមលំហូរទឹកប្រាក់ដែលប្រមូលបាន និង
- ភាពញឹកញាប់ ទំហំ និងរយៈពេលនៃការលក់ទ្រព្យសកម្មហិរញ្ញវត្ថុក្នុងការិយបរិច្ឆេទមុន ហេតុផលនៃការលក់បែបនោះ និងការរំពឹងទុករបស់ខ្លួនអំពីសកម្មភាពលក់នាពេលអនាគត។

ការផ្ទេរទ្រព្យសកម្មហិរញ្ញវត្ថុទៅឲ្យភាគីទីបីក្នុងប្រតិបត្តិការដែលមិនមានលក្ខណៈសម្បត្តិគ្រប់គ្រាន់ សម្រាប់ការមិនទទួលស្គាល់ មិនត្រូវបានចាត់ទុកថាជាការលក់សម្រាប់គោលបំណងនេះទេ ស្របតាមការបន្តទទួលស្គាល់ ទ្រព្យសកម្មរបស់ក្រុមហ៊ុន។

ទ្រព្យសកម្មហិរញ្ញវត្ថុដែលត្រូវបានកាន់កាប់សម្រាប់ការជួញដូរ ឬត្រូវបានគ្រប់គ្រងដោយលទ្ធផលផ្អែកលើមូលដ្ឋានតម្លៃសមស្របត្រូវបានវាស់វែងតាម FVTPL។

ទ្រព្យសកម្មហិរញ្ញវត្ថុ - ការវាយតម្លៃថាគឺលំហូរទឹកប្រាក់តាមកិច្ចសន្យា គឺដើម្បីតែទទួលបានការទូទាត់ប្រាក់ដើម និងការប្រាក់ប៉ុណ្ណោះ

សម្រាប់គោលបំណងនៃការវាយតម្លៃ “ប្រាក់ដើម” ត្រូវបានកំណត់ជាតម្លៃសមរម្យនៃទ្រព្យសកម្មហិរញ្ញវត្ថុនៅពេលទទួលស្គាល់ដំបូង។ “ការប្រាក់” ត្រូវបានកំណត់ជាតម្លៃតបស្នងនៃតម្លៃពេលវេលានៃប្រាក់ និងសម្រាប់ហានិភ័យឥណទាន ដែលភ្ជាប់មកជាមួយនឹងចំនួនប្រាក់ដើមដែលនៅសល់ក្នុងអំឡុងពេលជាក់លាក់ណាមួយ និងហានិភ័យនៃការផ្តល់ប្រាក់កម្ចីជាមូលដ្ឋានផ្សេងទៀត (ដូចជា ហានិភ័យសាច់ប្រាក់ងាយស្រួល និងចំណាយរដ្ឋបាល) ក៏ដូចជាកម្រិតនៃប្រាក់ចំណេញ។

កំណត់សម្គាល់ផែនការយុទ្ធសាស្ត្រ

កំណត់សម្គាល់លើរបាយការណ៍ហិរញ្ញវត្ថុ (ត)

សម្រាប់ការិយបរិច្ឆេទដែលបានបញ្ចប់ថ្ងៃទី៣១ ខែធ្នូ ឆ្នាំ២០២៥

៣. គោលនយោបាយគណនេយ្យសារវន្ត (ត)

(ឃ) ឧបករណ៍ហិរញ្ញវត្ថុ (ត)

(៧) ចំណាត់ថ្នាក់ និងការវាស់វែងបន្តបន្ទាប់ (ត)

ទ្រព្យសកម្មហិរញ្ញវត្ថុ - ការវាយតម្លៃថាតើលំហូរទឹកប្រាក់តាមកិច្ចសន្យា គឺដើម្បីតែទទួលបានការទូទាត់ប្រាក់ដើម និងការប្រាក់ប៉ុណ្ណោះ (ត)

ក្នុងការវាយតម្លៃថាតើលំហូរទឹកប្រាក់តាមកិច្ចសន្យា គឺដើម្បីតែទទួលបានការទូទាត់ប្រាក់ដើម និងការប្រាក់ប៉ុណ្ណោះទេ ក្រុមហ៊ុនត្រូវធ្វើការពិចារណាលក្ខខណ្ឌនៃកិច្ចសន្យានោះ។ ទាំងនេះរួមបញ្ចូលទាំងការវាយតម្លៃថាតើទ្រព្យសកម្មហិរញ្ញវត្ថុមានលក្ខខណ្ឌនៃកិច្ចសន្យាដែលអាចផ្លាស់ប្តូរពេលវេលា ឬចំនួននៃលំហូរទឹកប្រាក់តាមកិច្ចសន្យាដែលក្នុងករណីនេះអាចនឹងធ្វើឲ្យកិច្ចសន្យាមិនបំពេញលក្ខខណ្ឌនេះឡើយ។ ក្នុងការវាយតម្លៃនេះក្រុមហ៊ុនពិចារណាទៅលើ៖

- ព្រឹត្តិការណ៍ជាយថាហេតុដែលនឹងផ្លាស់ប្តូរចំនួនសាច់ប្រាក់ ឬពេលវេលានៃលំហូរទឹកប្រាក់
- លក្ខខណ្ឌដែលអាចកែតម្រូវអត្រាតាមកិច្ចសន្យារួមទាំងលក្ខណៈពិសេសនៃអត្រាអថេរ
- ការទូទាត់មុន និងលក្ខណៈពិសេសបន្ថែមទៀត និង
- លក្ខខណ្ឌដែលកំណត់ការទាមទាររបស់ក្រុមហ៊ុន ចំពោះលំហូរទឹកប្រាក់ពីទ្រព្យសកម្មជាក់លាក់ (ឧទាហរណ៍ លក្ខណៈដែលមិនអាចទូទាត់បាន)។

លក្ខណៈនៃការទូទាត់ជាមុនសមស្របជាមួយនឹងលក្ខណៈវិនិច្ឆ័យនៃការទូទាត់ប្រាក់ដើម និងការប្រាក់ប្រសិនបើចំនួននៃការទូទាត់មុនជាសារវន្តតំណាងឲ្យចំនួនទឹកប្រាក់ដើម និងការប្រាក់ ទៅលើចំនួនប្រាក់ដើមដែលនៅសល់មិនទាន់ទូទាត់ ដែលអាចរាប់បញ្ចូលនូវសំណងបន្ថែមសមស្របមួយ សម្រាប់ការបញ្ចប់កិច្ចសន្យាមុនកាលកំណត់។

ទ្រព្យសកម្មហិរញ្ញវត្ថុអនិស្សន្ទ - ការវាស់វែងបន្តបន្ទាប់ និងចំណេញ ឬខាត

ទ្រព្យសកម្មហិរញ្ញវត្ថុវាស់វែងតាមរំលស់តម្លៃដើម

ទ្រព្យសកម្មទាំងនេះ ត្រូវបានវាស់វែងជាបន្តបន្ទាប់ទៅតាមរំលស់តម្លៃដើមដោយប្រើប្រាស់វិធីសាស្ត្រការប្រាក់ប្រសិទ្ធភាព។ រំលស់តម្លៃដើម ត្រូវបានកាត់បន្ថយដោយឱនភាពនៃតម្លៃ។ ចំណូលការប្រាក់ ចំណេញ និងខាតពីការប្តូររូបិយប័ណ្ណបរទេស និងឱនភាពនៃតម្លៃត្រូវបានទទួលស្គាល់ក្នុងរបាយការណ៍ចំណេញ ឬខាត។ ចំណេញ ឬខាតពីការឈប់ទទួលស្គាល់ ត្រូវបានទទួលស្គាល់នៅក្នុងរបាយការណ៍ចំណេញ ឬខាត។

កំណត់សម្គាល់ផែនការស្រុក

កំណត់សម្គាល់លើរបាយការណ៍ហិរញ្ញវត្ថុ (ត)

សម្រាប់ការិយបរិច្ឆេទដែលបានបញ្ចប់ថ្ងៃទី៣១ ខែធ្នូ ឆ្នាំ២០២៥

៣. គោលនយោបាយគណនេយ្យសារវន្ត (ត)

(ឃ) ឧបករណ៍ហិរញ្ញវត្ថុ (ត)

(៧) ចំណាត់ថ្នាក់ និងការវាស់វែងបន្តបន្ទាប់ (ត)

ទ្រព្យសកម្មហិរញ្ញវត្ថុអនិស្សន្ទ – ការវាស់វែងបន្តបន្ទាប់ និងចំណេញ ឬខាត (ត)

ការវិនិយោគផ្សេងៗ

ទាំងនេះតំណាងឲ្យការវិនិយោគលើប្រាក់បញ្ញើមានកាលកំណត់រយៈពេលវែងជាមួយធនាគារក្នុងប្រទេសកម្ពុជា ដែលមានកាលកំណត់លើសពី ៣ខែ។ ការវិនិយោគផ្សេងៗ ត្រូវបានទទួលស្គាល់ដំបូងក្នុងតម្លៃសមស្រប ឬក៏នឹងថ្លៃប្រតិបត្តិការដែលពាក់ព័ន្ធដោយផ្ទាល់។ បន្ទាប់ពីការទទួលស្គាល់ដំបូង ការវិនិយោគផ្សេងៗ ត្រូវបានវាស់វែងតាមតម្លៃរំលស់ដោយប្រើវិធីសាស្ត្រការប្រាក់ប្រសិទ្ធភាព។

បំណុលហិរញ្ញវត្ថុ – ការចាត់ថ្នាក់ ការវាស់វែងជាបន្តបន្ទាប់ និងចំណេញ និងខាត

បំណុលហិរញ្ញវត្ថុ ត្រូវបានចាត់ថ្នាក់និងវាស់វែងតាមរំលស់ថ្លៃដើម ឬតាម FVTPL។ បំណុលហិរញ្ញវត្ថុ ត្រូវបានចាត់ថ្នាក់តាម FVTPL ប្រសិនបើវាត្រូវបានចាត់ជាការរក្សាទុកសម្រាប់ជួញដូរ វាជាអនិស្សន្ទ ឬក៏ត្រូវបានកំណត់ដូច្នោះ នៅពេលទទួលស្គាល់ដំបូង។ បំណុលហិរញ្ញវត្ថុតាម FVTPL ត្រូវបានវាស់វែងតាមតម្លៃសមស្រប ហើយចំណេញ ឬខាតសុទ្ធរួមទាំងការចំណាយការប្រាក់ ត្រូវបានទទួលស្គាល់នៅក្នុងរបាយការណ៍ចំណេញ ឬខាត។

បំណុលហិរញ្ញវត្ថុផ្សេងទៀតត្រូវបានវាស់វែងជាបន្តបន្ទាប់ទៅតាមរំលស់ថ្លៃដើម ដោយប្រើវិធីសាស្ត្រការប្រាក់ប្រសិទ្ធភាព។ ចំណាយការប្រាក់ និងចំណេញ ឬខាតពីការប្តូររូបិយប័ណ្ណបរទេស ត្រូវបានទទួលស្គាល់ក្នុងរបាយការណ៍ចំណេញ ឬខាត។

ចំណេញ ឬខាតដែលកើតឡើងពីការឈប់ទទួលស្គាល់ ត្រូវបានទទួលស្គាល់ផងដែរនៅក្នុងរបាយការណ៍ចំណេញ ឬខាត។

(៨) ការឈប់ទទួលស្គាល់

ទ្រព្យសកម្មហិរញ្ញវត្ថុ

ក្រុមហ៊ុន ឈប់ទទួលស្គាល់ទ្រព្យសកម្មហិរញ្ញវត្ថុ នៅពេលដែល៖

- សិទ្ធិទទួលបានលំហូរទឹកប្រាក់តាមកិច្ចសន្យានៃទ្រព្យសកម្មនោះផុតកំណត់ ឬ
- ក្រុមហ៊ុនផ្ទេរសិទ្ធិក្នុងការទទួលបានលំហូរទឹកប្រាក់តាមកិច្ចសន្យាក្នុងប្រតិបត្តិការដែលហានិភ័យ
- ហានិភ័យ និងអត្ថប្រយោជន៍ជាសារវន្តនៃភាពជាម្ចាស់កម្មសិទ្ធិលើទ្រព្យសកម្មហិរញ្ញវត្ថុត្រូវបានផ្ទេរចេញ ឬ
- ក្រុមហ៊ុន ពុំបានផ្ទេរចេញ ឬពុំបានរក្សាទុកនូវហានិភ័យ និងអត្ថប្រយោជន៍ជាសារវន្តនៃភាពជាម្ចាស់កម្មសិទ្ធិ និងមិនរក្សាការគ្រប់គ្រងទៅលើទ្រព្យសកម្មហិរញ្ញវត្ថុដែលផ្ទេរចេញនោះ។

កំណត់សម្គាល់ផែនការយុទ្ធសាស្ត្រ

កំណត់សម្គាល់លើរបាយការណ៍ហិរញ្ញវត្ថុ (ត)
សម្រាប់ការិយបរិច្ឆេទដែលបានបញ្ចប់ថ្ងៃទី៣១ ខែធ្នូ ឆ្នាំ២០២៥

៣. គោលនយោបាយគណនេយ្យសារវន្ត (ត)

(ឃ) ឧបករណ៍ហិរញ្ញវត្ថុ (ត)

(៣) ការឈប់ទទួលស្គាល់ (ត)

ទ្រព្យសកម្មហិរញ្ញវត្ថុ (ត)

ក្រុមហ៊ុនធ្វើប្រតិបត្តិការនានាតាមរយៈការផ្ទេរទ្រព្យសកម្ម ដែលបានទទួលស្គាល់នៅក្នុងរបាយការណ៍ស្ថានភាពហិរញ្ញវត្ថុរបស់ខ្លួន ប៉ុន្តែនៅរក្សាទាំងហានិភ័យ និងផលចំណេញទាំងអស់នៃភាពជាម្ចាស់កម្មសិទ្ធិនៃទ្រព្យសកម្មដែលបានផ្ទេរ។ ក្នុងករណីទាំងនេះទ្រព្យសកម្មដែលបានផ្ទេរ មិនត្រូវបានឈប់ទទួលស្គាល់ទេ។

បំណុលហិរញ្ញវត្ថុ

ក្រុមហ៊ុនឈប់ទទួលស្គាល់បំណុលហិរញ្ញវត្ថុ នៅពេលដែលកាតព្វកិច្ចសន្យាត្រូវបានបញ្ចប់ លុបចោល ឬផុតកាលកំណត់។ ក្រុមហ៊ុនក៏ឈប់ទទួលស្គាល់បំណុលហិរញ្ញវត្ថុ នៅពេលដែលលក្ខខណ្ឌកំណត់នានាត្រូវបានកែប្រែ និងលំហូរទឹកប្រាក់នៃបំណុលដែលបានកែប្រែមានភាពខុសគ្នាជាសារវន្ត ក្នុងករណីបំណុលហិរញ្ញវត្ថុថ្មី ដែលបានកែប្រែនូវកាលកំណត់ត្រូវបានទទួលស្គាល់នៅតម្លៃសមស្រប។

នៅពេលដែលបំណុលហិរញ្ញវត្ថុត្រូវបានឈប់ទទួលស្គាល់ ភាពខុសគ្នារវាងតម្លៃយោងដែលបានបញ្ចប់ និងតម្លៃតបស្នងដែលបានបង់ (រួមទាំង ទ្រព្យសកម្មមិនមែនជាសាច់ប្រាក់ដែលបានផ្ទេរ ឬបំណុលដែលបានទទួល) ត្រូវបានទទួលស្គាល់ក្នុងរបាយការណ៍ចំណេញ ឬខាត។

(៤) ការកាត់កង

ទ្រព្យសកម្ម និងបំណុលហិរញ្ញវត្ថុត្រូវបានកាត់កង ហើយតម្លៃយោងសុទ្ធត្រូវបង្ហាញនៅក្នុងរបាយការណ៍ស្ថានភាពហិរញ្ញវត្ថុ នៅពេលដែលក្រុមហ៊ុនមានសិទ្ធិតាមផ្លូវច្បាប់ដើម្បីកាត់កង និងមានបំណងធ្វើការទូទាត់លើមូលដ្ឋានតម្លៃសុទ្ធ ឬដើម្បីទទួលស្គាល់ទ្រព្យសកម្ម និងទូទាត់បំណុលក្នុងពេលដំណាលគ្នាតែប៉ុណ្ណោះ។

(ង) ទ្រព្យវិនិយោគ

ទ្រព្យវិនិយោគ គឺជាទ្រព្យដែលត្រូវបានកាន់កាប់ក្នុងគោលបំណងទទួលបានប្រាក់ចំណូលពីការជួល ឬការកើនឡើងនូវតម្លៃនៃទ្រព្យវិនិយោគ ឬសម្រាប់គោលបំណងទាំងពីរ ប៉ុន្តែមិនមែនសម្រាប់ប្រើប្រាស់ក្នុងប្រតិបត្តិការអាជីវកម្ម ការផលិត ឬផ្គត់ផ្គង់ទំនិញ ឬសេវាកម្ម ឬសម្រាប់គោលបំណងផ្នែករដ្ឋបាលនោះឡើយ។

ទ្រព្យវិនិយោគ ត្រូវបានវាស់វែងតាមតម្លៃដើមដំបូង ដែលរួមបញ្ចូលទាំងថ្លៃប្រតិបត្តិការ។ បន្ទាប់ពីការទទួលស្គាល់ដំបូង ទ្រព្យវិនិយោគត្រូវបានកត់ត្រាតាម តម្លៃដើមដករំលស់បង្គរ និងការខាតបង់ឱនភាពនៃតម្លៃបង្គរ ប្រសិនបើមាន។ ដំណុំត្រូវបានធ្វើរំលស់ទេ។

កំណត់សម្គាល់ផែនការយុទ្ធសាស្ត្រ

កំណត់សម្គាល់លើរបាយការណ៍ហិរញ្ញវត្ថុ (ត)

សម្រាប់ការិយបរិច្ឆេទដែលបានបញ្ចប់ថ្ងៃទី៣១ ខែធ្នូ ឆ្នាំ២០២៥

៣. គោលនយោបាយគណនេយ្យសារវន្ត (ត)

(ង) ទ្រព្យវិនិយោគ (ត)

ទ្រព្យវិនិយោគ ត្រូវបានរំលស់តាមមូលដ្ឋានថេរក្នុងលក្ខខណ្ឌនៃកិច្ចសន្យា ពី៥ ទៅ ៥០ឆ្នាំ។

ចំណូលពីការជួលពីទ្រព្យវិនិយោគ ត្រូវបានទទួលស្គាល់ជាចំណូលផ្សេងៗតាមមូលដ្ឋានថេរក្នុងរយៈពេលនៃ ភតិសន្យា។ ការលើកទឹកចិត្តលើភតិសន្យា ត្រូវបានទទួលស្គាល់ថាជាផ្នែកសំខាន់មួយនៃចំណូលពីការជួល សរុបក្នុងរយៈពេលនៃភតិសន្យា។

(ច) ការវិនិយោគក្នុងក្រុមហ៊ុនសមាគម

ក្រុមហ៊ុនសមាគមគឺជាអង្គការដែលក្រុមហ៊ុនមានឥទ្ធិពលជាសារវន្ត។ ឥទ្ធិពលជាសារវន្ត គឺជាអំណាចក្នុងការ ចូលរួមការសម្រេចចិត្តអំពីគោលនយោបាយហិរញ្ញវត្ថុ និងប្រតិបត្តិការរបស់អង្គការ ប៉ុន្តែមិនមែនជាការ គ្រប់គ្រងពេញលេញ ឬការគ្រប់គ្រងរួមគ្នាលើគោលនយោបាយនោះទេ។ ការវិនិយោគនៅក្នុងសមាគមគឺត្រូវ ទទួលស្គាល់តាមវិធីសាស្ត្រមូលធន។

ក្រោមវិធីសាស្ត្រមូលធន ការវិនិយោគក្នុងក្រុមហ៊ុនសមាគមត្រូវបានទទួលស្គាល់ដំបូងតាមថ្លៃដើម ហើយត្រូវ បានធ្វើនិយ័ត ដើម្បីទទួលស្គាល់ចំណែកប្រាក់ចំណេញ ឬខាតរបស់ក្រុមហ៊ុន និងចំណេញលម្អិតផ្សេងៗ ពី ក្រុមហ៊ុនរបស់សហសម្ព័ន្ធ ដែលជាកម្មសិទ្ធិរបស់ក្រុមហ៊ុន។

(ឆ) សន្និធិ

សន្និធិ ត្រូវបានកត់ត្រាតាមតម្លៃដែលទាបជាងរវាងថ្លៃដើម និងតម្លៃសុទ្ធដែលអាចទទួលបានជាក់ស្តែង។ ថ្លៃដើម សន្និធិត្រូវបានគណនាតាមវិធីសាស្ត្រថ្លៃដើមសន្និធិចូលមុនចេញមុន និងរួមបញ្ចូលការចំណាយដែលកើត ឡើងក្នុងការទទួលបានសន្និធិ និងចំណាយថ្លៃដើមផ្សេងៗទៀត ដែលបានកើតឡើងក្នុងការយកសន្និធិមក ដល់ទីតាំង និងមានទ្រង់ទ្រាយបច្ចុប្បន្ន។

(ជ) សាច់ប្រាក់ និងសាច់ប្រាក់សមមូល

សាច់ប្រាក់ និងសាច់ប្រាក់សមមូល រួមមានសមតុល្យសាច់ប្រាក់ និងប្រាក់បញ្ញើនានា ដែលមានកាលវេលា នៅពេលតម្កល់ដំបូងមានរយៈពេល ៣ខែ ឬតិចជាងនេះ ដោយមានហានិភ័យតិចតួចចំពោះការផ្លាស់ប្តូរតម្លៃ ហើយត្រូវបានប្រើប្រាស់ដោយក្រុមហ៊ុនក្នុងការគ្រប់គ្រងទុនរយៈពេលខ្លីរបស់ពួកគេ។

កំណត់សម្គាល់ផែនការសង្គ្រោះ

កំណត់សម្គាល់លើរបាយការណ៍ហិរញ្ញវត្ថុ (ត)

សម្រាប់ការិយបរិច្ឆេទដែលបានបញ្ចប់ថ្ងៃទី៣១ ខែធ្នូ ឆ្នាំ២០២៥

៣. គោលនយោបាយគណនេយ្យសារវន្ត (ត)

(ឈ) ឱនភាពនៃតម្លៃ

ៀ ទ្រព្យសកម្មហិរញ្ញវត្ថុអនិស្សន្ទ

ឧបករណ៍ហិរញ្ញវត្ថុ

ក្រុមហ៊ុន ទទួលស្គាល់សំវិធានធនលើការខាតបង់ឥណទានរំពឹងទុក (ECL) ទៅទ្រព្យសកម្មហិរញ្ញវត្ថុ វាស់វែងតាមរំលស់ថ្លៃដើម។

ក្រុមហ៊ុន វាស់វែងការខាតបង់គណនីអតិថិជន លើចំនួនដែលស្មើនឹងការខាតបង់ពេញអាយុកាលនៃឥណទាន (Life time ECL) លើកលែងតែសាច់ប្រាក់ និងសាច់ប្រាក់សមមូល ដែលហានិភ័យឥណទាន (ពេល គឺហានិភ័យនៃការខាតបង់កើតឡើងក្នុងរយៈពេលរំពឹងទុកនៃអាយុកាលរបស់ឧបករណ៍ហិរញ្ញវត្ថុ) មិនបានកើនឡើងជាសារវន្តចាប់តាំងពីការទទួលស្គាល់ដំបូង ដែលត្រូវបានវាស់វែងនៅ ECLs ១២ខែ។ សំវិធានធនការខាតបង់សម្រាប់គណនីអតិថិជន និងគណនីត្រូវទទួលផ្សេងៗ ត្រូវបានវាស់វែងនៅចំនួនមួយដែលស្មើនឹង ECLs ពេញអាយុកាល។

នៅពេលមានការកំណត់ថា ហានិភ័យឥណទាននៃទ្រព្យសកម្មហិរញ្ញវត្ថុមានការកើនឡើងជាសារវន្ត ចាប់តាំងពីពេលទទួលស្គាល់ជាលើកដំបូង និងនៅពេលដែលធ្វើការប៉ាន់ស្មាន (ECL) ក្រុមហ៊ុនពិចារណាលើព័ត៌មានដែលសមហេតុផល និងមានឯកសារគាំទ្រដែលពាក់ព័ន្ធ និងអាចរកបានដោយមិនត្រូវការចំណាយហួសជ្រុលឬក៏ត្រូវការប្រឹងប្រែងខ្លាំង។ នេះរួមបញ្ចូលទាំងបរិមាណ និងគុណភាពព័ត៌មាន និងការវិភាគដោយយោងទៅតាមបទពិសោធន៍របស់ក្រុមហ៊ុន និងការកំណត់តម្លៃឥណទានដែលបានដឹងរួមទាំងព័ត៌មាននាពេលអនាគត។

ក្រុមហ៊ុន សន្មតថាហានិភ័យឥណទានលើទ្រព្យសកម្មហិរញ្ញវត្ថុ មានការកើនឡើងជាសារវន្ត ប្រសិនបើហួសកាលកំណត់សងលើសពី ៣០ថ្ងៃ។ ក្រុមហ៊ុនពិចារណាលើទ្រព្យសកម្មហិរញ្ញវត្ថុថាមានការសងយឺតយ៉ាវនៅពេលដែល៖

- កូនបំណុលទំនងជានឹងមិនអាចទូទាត់សងកាតព្វកិច្ចឥណទានទៅកាន់ក្រុមហ៊ុនទាំងស្រុង ដោយមិនពឹងផ្អែកលើក្រុមហ៊ុនក្នុងការធ្វើសកម្មភាព ដូចជាការដាក់លក់វត្ថុធានា (ប្រសិនបើមាន) ឬ
- ទ្រព្យសកម្មហិរញ្ញវត្ថុ ដែលហួសកាលកំណត់សងលើសពី ៩០ថ្ងៃ។

ECL ពេញអាយុកាល គឺ ECL ដែលកើតចេញពីលទ្ធផលព្រឹត្តិការណ៍ក្នុងការសងយឺតយ៉ាវទាំងឡាយណាដែលអាចកើតមានក្នុងអាយុកាលដែលរំពឹងទុកនៃឧបករណ៍ហិរញ្ញវត្ថុ។

ECLs ១២ខែ គឺជាចំណែកនៃ ECL ដែលកើតចេញពីព្រឹត្តិការណ៍មិនអាចទូទាត់សងដែលអាចកើតមានឡើងទំនងជាក្នុងរយៈពេល ១២ខែ បន្ទាប់ពីកាលបរិច្ឆេទរបាយការណ៍ (ឬខ្លីជាងនេះ ប្រសិនបើអាយុកាលរំពឹងទុកនៃទ្រព្យសកម្មមាន រយៈពេលតិចជាង ១២ខែ)។

កំណត់សម្គាល់ផែនការយុទ្ធសាស្ត្រ

កំណត់សម្គាល់លើរបាយការណ៍ហិរញ្ញវត្ថុ (ត)
សម្រាប់ការិយបរិច្ឆេទដែលបានបញ្ចប់ថ្ងៃទី៣១ ខែធ្នូ ឆ្នាំ២០២៥

៣. គោលនយោបាយគណនេយ្យសារវន្ត (ត)

(ឈ) ឱនភាពនៃតម្លៃ (ត)

ៀ ទ្រព្យសកម្មហិរញ្ញវត្ថុអនិស្សន្ទ (ត)

ឧបករណ៍ហិរញ្ញវត្ថុ (ត)

រយៈពេលអតិបរមាដែលបានពិចារណា នៅពេលធ្វើការប៉ាន់ស្មាន ECL គឺជារយៈពេលអតិបរមានៃកិច្ចសន្យាដែលក្រុមហ៊ុនត្រូវប្រឈមនឹងហានិភ័យឥណទាន។

ការវាស់វែងនៃ ECLs

ECLs គឺជាការប៉ាន់ស្មានភាពដែលអាចកើតមានឡើងជាមធ្យមនៃការខាតបង់ឥណទាន។ ការខាតបង់ឥណទានគឺត្រូវបានវាស់វែងទៅតាមតម្លៃបច្ចុប្បន្ននៃឱនភាពសាច់ប្រាក់ទាំងអស់ (ពោល គឺភាពខុសគ្នារវាងលំហូរទឹកប្រាក់ដែលក្រុមហ៊ុនត្រូវទទួលតាមកិច្ចសន្យា និងលំហូរទឹកប្រាក់ដែលក្រុមហ៊ុនរំពឹងថានឹងទទួលបាន)។

ECLs ត្រូវបានធ្វើអប្បបរមាដោយប្រើប្រាស់អត្រាការប្រាក់ប្រសិទ្ធភាពនៃទ្រព្យសកម្មហិរញ្ញវត្ថុ។

ទ្រព្យសកម្មហិរញ្ញវត្ថុដែលមានឱនភាពនៃតម្លៃឥណទាន

នាការបរិច្ឆេទរាយការណ៍នីមួយៗ ក្រុមហ៊ុនធ្វើការវាយតម្លៃថាតើទ្រព្យសកម្មហិរញ្ញវត្ថុដែលវាស់វែងតាមរំលស់ថ្លៃដើម មានឱនភាពនៃតម្លៃឥណទាន ឬទេ។ ទ្រព្យសកម្មហិរញ្ញវត្ថុ ក្លាយជាឥណទានមានឱនភាពនៃតម្លៃនៅពេលដែលព្រឹត្តិការណ៍មួយ ឬច្រើន មានផលប៉ះពាល់ដល់លំហូរទឹកប្រាក់នាពេលអនាគតនៃទ្រព្យសកម្មហិរញ្ញវត្ថុបានកើតឡើង។

ភស្តុតាង ដែលទ្រព្យសកម្មហិរញ្ញវត្ថុមួយជាឥណទានឱនមានភាពនៃតម្លៃ រួមមានទិន្នន័យដែលអាចអង្កេតបានដូចខាងក្រោម៖

- ផលលំបាកផ្នែកហិរញ្ញវត្ថុជាសារវន្តរបស់កូនបំណុល
- ការបំពានកិច្ចសន្យាដូចជាការខកខានក្នុងការទូទាត់សង ឬហួសកាលកំណត់សងរយៈពេល ៩០ថ្ងៃ
- ការរៀបចំឥណទានជាថ្មីរបស់ក្រុមហ៊ុនទៅលើលក្ខខណ្ឌ ដែលក្រុមហ៊ុនមិនធ្វើការពិចារណាពីមុន ឬ
- វាប្រហែលជាកើតមានឡើងនៅពេលដែលកូនបំណុល ឈានទៅរកភាពក្ស័យធន ឬការរៀបចំផ្នែកហិរញ្ញវត្ថុជាថ្មី។

កំណត់សម្គាល់ផែនការយុទ្ធសាស្ត្រ

កំណត់សម្គាល់លើរបាយការណ៍ហិរញ្ញវត្ថុ (ត)
សម្រាប់ការិយបរិច្ឆេទដែលបានបញ្ចប់ថ្ងៃទី៣១ ខែធ្នូ ឆ្នាំ២០២៥

៣. គោលនយោបាយគណនេយ្យសារវន្ត (ត)

(ឈ) ឱនភាពនៃតម្លៃ (ត)

(i) ទ្រព្យសកម្មហិរញ្ញវត្ថុអនិស្សន្ទ (ត)

ការបង្ហាញអំពីសវិធានធនសម្រាប់ ECL នៅក្នុងរបាយការណ៍ស្ថានភាពហិរញ្ញវត្ថុ

ការខាតបង់សវិធានធនលើទ្រព្យសកម្មហិរញ្ញវត្ថុដែលវាស់វែងតាមរំលស់ថ្លៃដើម ត្រូវដកចេញពីតម្លៃយោងដុលនៃទ្រព្យសកម្ម។

ការលុបចោល

តម្លៃយោងដុលនៃទ្រព្យសកម្មហិរញ្ញវត្ថុត្រូវបានលុបចោល នៅពេលដែលក្រុមហ៊ុនពុំមានការរំពឹងទុកសមហេតុផលណាមួយក្នុងការទទួលបានមកវិញនូវទ្រព្យសកម្មហិរញ្ញវត្ថុទាំងស្រុង ឬផ្នែកណាមួយ។ ចំពោះអតិថិជនជាឯកត្តជន ក្រុមហ៊ុនមានគោលនយោបាយក្នុងការលុបចោលនូវទឹកប្រាក់យោងដុល ដោយផ្អែកលើបទពិសោធន៍ពីអតីតកាល ចំពោះការប្រមូលបានមកវិញនូវទ្រព្យសកម្មដែលស្រដៀងគ្នា។ សម្រាប់អតិថិជនសាជីវកម្ម ក្រុមហ៊ុនធ្វើការវាយតម្លៃដោយឡែកៗ ទៅលើពេលវេលា និងទឹកប្រាក់នៃការលុបចោល ដោយផ្អែកលើការរំពឹងទុកយ៉ាងសមហេតុផលក្នុងការប្រមូលបានមកវិញ។ ក្រុមហ៊ុនរំពឹងថានឹងពុំមានការទទួលបានមកវិញជាសារវន្ត ពីទឹកប្រាក់ដែលបានលុបចោលទេ។ ទោះជាយ៉ាងណាក្តី ទ្រព្យសកម្មហិរញ្ញវត្ថុដែលបានលុបចោលហើយ អាចប្រឈមទៅនឹងវិធានការទាមទារសង ស្របតាមនីតិវិធីរបស់ក្រុមហ៊ុនក្នុងការទាមទារត្រឡប់មកវិញនូវចំនួនដែលមិនទាន់ទទួលបាន។

(ii) ទ្រព្យសកម្មមិនមែនហិរញ្ញវត្ថុ

នាការលបរិច្ឆេទរបាយការណ៍នីមួយៗ ក្រុមហ៊ុនពិនិត្យតម្លៃយោងនៃទ្រព្យសកម្មមិនមែនហិរញ្ញវត្ថុ (ក្រៅពីសន្និធិ) ដើម្បីកំណត់សញ្ញាណនៃឱនភាពនៃតម្លៃ ដែរឬទេ។ ក្នុងករណីដែលសញ្ញាណទាំងនោះកើតឡើងទឹកប្រាក់ដែលអាចទទួលបានមកវិញនៃទ្រព្យសកម្មនឹងត្រូវបានធ្វើការប៉ាន់ស្មាន។

សម្រាប់ការធ្វើតេស្តឱនភាពនៃតម្លៃ ទ្រព្យសកម្មត្រូវបានដាក់បញ្ចូលគ្នាជាក្រុម ដែលអាចបង្កើតសាច់ប្រាក់តូចបំផុតពីការបន្តការប្រើប្រាស់ ដោយមិនពឹងផ្អែកខ្លាំងលើលំហូរទឹកប្រាក់នៃទ្រព្យសកម្មដទៃទៀត ឬក្រុមទ្រព្យសកម្មដទៃទៀត ហៅកាត់ថា (“ឯកតាបង្កើតសាច់ប្រាក់”)។

កំណត់សម្គាល់ផែនការយុទ្ធសាស្ត្រ

កំណត់សម្គាល់លើរបាយការណ៍ហិរញ្ញវត្ថុ (ត)

សម្រាប់ការិយបរិច្ឆេទដែលបានបញ្ចប់ថ្ងៃទី៣១ ខែធ្នូ ឆ្នាំ២០២៥

៣. គោលនយោបាយគណនេយ្យសារវន្ត (ត)

(ឈ) ឱនភាពនៃតម្លៃ (ត)

(៧) ទ្រព្យសកម្មមិនមែនហិរញ្ញវត្ថុ (ត)

តម្លៃដែលអាចប្រមូលមកវិញបាននៃទ្រព្យសកម្ម ឬឯកតាបង្កើតសាច់ប្រាក់ គឺផ្អែកលើតម្លៃដែលធំជាងរវាងតម្លៃប្រើប្រាស់ និងតម្លៃសមស្របដកចំណាយការលក់ចេញ។ តម្លៃប្រើប្រាស់ គឺអាស្រ័យលើការប៉ាន់ស្មាននូវលំហូរទឹកប្រាក់នាពេលអនាគត អប្បហារទៅតម្លៃបច្ចុប្បន្ន ដោយប្រើប្រាស់អត្រាអប្បហារមុនដកពន្ធ ដែលឆ្លុះបញ្ចាំងពីការប៉ាន់ប្រមាណទីផ្សារបច្ចុប្បន្ននៃតម្លៃពេលវេលា និងហានិភ័យជាក់លាក់ សម្រាប់ទ្រព្យសកម្មទាំងនោះ ឬឯកតាបង្កើតសាច់ប្រាក់។

ការខាតបង់លើឱនភាពនៃតម្លៃ ត្រូវបានទទួលស្គាល់ប្រសិនបើតម្លៃយោងនៃទ្រព្យសកម្ម ឬឯកតាបង្កើតសាច់ប្រាក់ លើសពីតម្លៃដែលអាចប្រមូលមកវិញបាននៃទ្រព្យសកម្ម។

ការខាតបង់លើឱនភាពនៃតម្លៃ ត្រូវបានទទួលស្គាល់ក្នុងរបាយការណ៍ចំណេញ ឬខាត។ ការខាតបង់លើឱនភាពនៃតម្លៃត្រូវបានបែងចែក ដើម្បីកាត់បន្ថយតម្លៃយោងនៃទ្រព្យសកម្មក្នុងឯកតាបង្កើតសាច់ប្រាក់តាមមូលដ្ឋានសមាមាត្រ។

ការខាតបង់លើឱនភាពនៃតម្លៃ ត្រូវបានទទួលស្គាល់ត្រលប់មកវិញដើម្បីបញ្ជាក់ថាតម្លៃយោងរបស់ទ្រព្យសកម្មមិនលើសពីតម្លៃដែលគួរតែត្រូវបានកំណត់លើការរំលស់សុទ្ធ ប្រសិនបើពុំមានការខាតបង់លើឱនភាពតម្លៃដែលបានទទួលស្គាល់នោះទេ។

(៨) ដើមទុន - ភាគហ៊ុនធម្មតា

ថ្លៃដើមកើតឡើងទាក់ទងដោយផ្ទាល់ពីការបោះផ្សាយភាគហ៊ុនធម្មតា ដកចេញនូវឥទ្ធិពលនៃពន្ធ ត្រូវបានទទួលស្គាល់ជាតំហាយដែលដកចេញពីដើមទុន។

(៩) ប្រាក់កម្ចី

ប្រាក់កម្ចី ត្រូវបានទទួលស្គាល់ដំបូងក្នុងតម្លៃប្រតិបត្តិការ (នោះគឺតម្លៃបច្ចុប្បន្ននៃសាច់ប្រាក់ដែលត្រូវបង់ទៅឲ្យម្ចាស់កម្ចី រួមទាំងថ្លៃប្រតិបត្តិការ)។ ប្រាក់កម្ចី ត្រូវបានកត់ត្រានៅពេលបន្ទាប់តាមរំលស់ថ្លៃដើម។ រាល់ការចំណាយលើប្រាក់កម្ចី ត្រូវបានទទួលស្គាល់ក្នុងរបាយការណ៍ចំណេញ ឬខាតក្នុងរយៈពេលដែលបានកើតឡើង។

ប្រាក់កម្ចី ត្រូវបានចាត់ថ្នាក់ជាបំណុលរយៈពេលខ្លី លុះត្រាតែក្រុមហ៊ុនមានសិទ្ធិដោយគ្មានលក្ខខណ្ឌក្នុងការពន្យារពេលការទូទាត់បំណុលយ៉ាងហោចណាស់ ១២ខែ បន្ទាប់ពីកាលបរិច្ឆេទរបាយការណ៍។

កំណត់សម្គាល់ផែនការយុទ្ធសាស្ត្រ

កំណត់សម្គាល់លើរបាយការណ៍ហិរញ្ញវត្ថុ (ត)

សម្រាប់ការិយបរិច្ឆេទដែលបានបញ្ចប់ថ្ងៃទី៣១ ខែធ្នូ ឆ្នាំ២០២៥

៣. គោលនយោបាយគណនេយ្យសារវន្ត (ត)

(២) បំណុលពីកិច្ចព្រមព្រៀងរួម

បំណុលពីកិច្ចព្រមព្រៀងរួម ត្រូវបានទទួលស្គាល់ដំបូងក្នុងថ្ងៃដើមរបស់ទ្រព្យសកម្ម នៅពេលដែលក្រុមហ៊ុន ទទួលបានទ្រព្យសកម្មពីដៃគូសហការិនិយោគលើកិច្ចព្រមព្រៀងរួម (សូមមើលកំណត់សម្គាល់ ១៩)។ បន្ទាប់ ពីការទទួលស្គាល់ដំបូង បំណុលនេះនឹងត្រូវបានរំលស់ទៅតាមអាយុកាលរបស់ទ្រព្យសកម្ម។ រាល់ការរំលស់ ត្រូវបានទទួលស្គាល់ក្នុងរបាយការណ៍ចំណេញ ឬខាតក្នុងរយៈពេល ដែលបានកើតឡើង។

(ខ) អត្ថប្រយោជន៍និយោជិត

(i) អត្ថប្រយោជន៍និយោជិតរយៈពេលខ្លី

អត្ថប្រយោជន៍និយោជិតរយៈពេលខ្លីត្រូវបានចំណាយ នៅពេលដែលសេវាកម្មត្រូវបានផ្តល់ជូន។ ចំនួនដែល រំពឹងទុកថានឹងត្រូវចំណាយ ត្រូវបានទទួលស្គាល់ជាបំណុល ប្រសិនបើក្រុមហ៊ុនមានកាតព្វកិច្ចតាមផ្លូវច្បាប់ ឬកាតព្វកិច្ចប្រយោលនាពេលបច្ចុប្បន្ន ក្នុងការទូទាត់ចំណាយ ដែលជាលទ្ធផលនៃការងារដែលបានបំពេញ រួចមកហើយដោយនិយោជិត ហើយកាតព្វកិច្ចនោះអាចធ្វើការប៉ាន់ស្មានបានដោយភាពជឿជាក់។

(ii) អត្ថប្រយោជន៍និយោជិតរយៈពេលវែងផ្សេងៗ

កាតព្វកិច្ចសុទ្ធរបស់ក្រុមហ៊ុនទាក់ទងនឹងកាតព្វកិច្ចអត្ថប្រយោជន៍និយោជិតរយៈពេលវែង គឺជាចំនួននៃ អត្ថប្រយោជន៍ នាពេលអនាគតដែលនិយោជិតទទួលបានជាមួយនឹងសេវាកម្មរបស់ពួកគេក្នុងអំឡុងពេល បច្ចុប្បន្ន និងមុន។ ដោយចំនួនអត្ថប្រយោជន៍នោះត្រូវធ្វើអប្បបរមាទៅតម្លៃបច្ចុប្បន្ន។ ការវាស់វែងឡើងវិញ ត្រូវបានទទួលស្គាល់ក្នុងរបាយការណ៍ចំណេញ ឬខាតក្នុងរយៈពេលដែលបានកើតឡើង។

(iii) កាតព្វកិច្ចអត្ថប្រយោជន៍ដែលបានកំណត់

កាតព្វកិច្ចរបស់ក្រុមហ៊ុនចំពោះកាតព្វកិច្ចអត្ថប្រយោជន៍ដែលបានកំណត់ គឺជាចំណាយលើអត្ថប្រយោជន៍ ដែលនិយោជិតត្រូវទទួលបាន ពីការបំពេញការងារក្នុងការិយបរិច្ឆេទកន្លងផុតទៅ និងបច្ចុប្បន្ន។ កាតព្វកិច្ច អត្ថប្រយោជន៍ដែលបានកំណត់ ត្រូវបានធ្វើអប្បបរមាទៅតម្លៃបច្ចុប្បន្ន។

ការវាស់វែងឡើងវិញនៃបំណុលកាតព្វកិច្ចអត្ថប្រយោជន៍សុទ្ធដែលបានកំណត់ ចំណេញ ឬខាតពីការគណនា តម្លៃត្រូវទទួលស្គាល់ភ្លាមៗនៅក្នុង របាយការណ៍លទ្ធផលលម្អិត។ ក្រុមហ៊ុន ធ្វើការកំណត់ចំណាយការប្រាក់ លើបំណុលអត្ថប្រយោជន៍សុទ្ធដែលបានកំណត់នៅក្នុងឆ្នាំ ដោយប្រើអត្រាអប្បបរមា ដើម្បីវាស់វែងនូវកាតព្វកិច្ច អត្ថប្រយោជន៍ដែលបានកំណត់ ដោយធ្វើការពិចារណាលើ ការផ្លាស់ប្តូរណាមួយនៅក្នុងបំណុលអត្ថប្រយោជន៍ សុទ្ធដែលបានកំណត់នៅក្នុងឆ្នាំ ដែលជាលទ្ធផលនៃវិភាគទាន និងការទូទាត់អត្ថប្រយោជន៍។ ចំណាយការប្រាក់ សុទ្ធ និងចំណាយផ្សេងទៀត ដែលទាក់ទងនឹងកាតព្វកិច្ចអត្ថប្រយោជន៍ដែលបានកំណត់ត្រូវបានទទួលស្គាល់ នៅក្នុងរបាយការណ៍ចំណេញ ឬខាត។

កំណត់សម្គាល់ផែនការយុទ្ធសាស្ត្រ

កំណត់សម្គាល់លើរបាយការណ៍ហិរញ្ញវត្ថុ (ត)

សម្រាប់ការិយបរិច្ឆេទដែលបានបញ្ចប់ថ្ងៃទី៣១ ខែធ្នូ ឆ្នាំ២០២៥

៣. គោលនយោបាយគណនេយ្យសារវន្ត (ត)

(ខ) អត្ថប្រយោជន៍និយោជិត (ត)

(iii) កាតព្វកិច្ចអត្ថប្រយោជន៍ដែលបានកំណត់ (ត)

នៅពេលដែលគម្រោងអត្ថប្រយោជន៍មានការផ្លាស់ប្តូរ ឬនៅពេលដែលវាត្រូវបានកាត់បន្ថយ លទ្ធផលនៃការផ្លាស់ប្តូរនៃអត្ថប្រយោជន៍ដែលទាក់ទងនឹងអតីតភាពការងារដែលបានបំពេញ ឬចំណេញ ឬខាតលើការកាត់បន្ថយត្រូវបានទទួលស្គាល់ភ្លាមៗនៅក្នុងរបាយការណ៍ចំណេញ ឬខាត ។ ក្រុមហ៊ុនទទួលស្គាល់ចំណេញ ឬខាតលើការទូទាត់កាតព្វកិច្ចអត្ថប្រយោជន៍ដែលបានកំណត់ នៅពេលការទូទាត់កើតឡើង។

(ឈ) សំវិធានធន

សំវិធានធន ត្រូវបានទទួលស្គាល់នៅពេលដែលក្រុមហ៊ុនមានកាតព្វកិច្ចតាមផ្លូវច្បាប់ ឬកាតព្វកិច្ចប្រយោលនាពេលបច្ចុប្បន្នដែលអាចធ្វើការកំណត់ដោយជាក់លាក់ ដែលតម្រូវអោយមានលំហូរចេញនូវអត្ថប្រយោជន៍សេដ្ឋកិច្ច ក្នុងការបំពេញនូវកាតព្វកិច្ចនោះ។ សំវិធានធន ត្រូវបានកំណត់ដោយ អប្បបរមាលំហូរទឹកប្រាក់ដែលរំពឹងថានឹងទទួលបាននាពេលអនាគត ដោយប្រើអត្រាបង្កប់ពន្ធដែលឆ្លុះបញ្ចាំងពីការប៉ាន់ប្រមាណនៃតម្លៃពេលវេលាក្នុងលក្ខខណ្ឌទីផ្សារបច្ចុប្បន្ន និងហានិភ័យជាក់លាក់ចំពោះបំណុលទាំងនោះ។ តម្លៃនៃអប្បបរមានេះ ត្រូវបានទទួលស្គាល់ជាចំណាយហិរញ្ញប្បទាន។

(ណ) ការទទួលស្គាល់ចំណូល

ចំណូល ត្រូវបានទទួលស្គាល់នៅពេលដែលសេវាកម្មបានផ្តល់ជូនអតិថិជន។ ចំណូល ត្រូវបានវាស់វែងតាមតម្លៃសមស្រប នៃតម្លៃតបស្នងដែលបានទទួល ឬត្រូវទទួល ដោយដកចេញអាករលើតម្លៃបន្ថែម។

(ត) ចំណូល និងចំណាយហិរញ្ញប្បទាន

ចំណូល និងចំណាយហិរញ្ញប្បទានរបស់ក្រុមហ៊ុនរួមមាន ចំណូលការប្រាក់ ចំណាយការប្រាក់ និងចំណេញ ឬខាតពីការប្តូររូបិយប័ណ្ណបរទេសលើទ្រព្យសកម្មហិរញ្ញវត្ថុ និងបំណុលហិរញ្ញវត្ថុ។ ចំណេញ ឬខាតពីការប្តូររូបិយប័ណ្ណបរទេស ត្រូវបានរាយការណ៍នៅលើមូលដ្ឋានសុទ្ធ ថាជាចំណូល ឬចំណាយហិរញ្ញប្បទាន ផ្អែកលើបម្រែបម្រួលនៃការប្តូររូបិយប័ណ្ណបរទេស ថាស្ថិតក្នុងស្ថានភាពចំណេញ ឬខាតសុទ្ធ។

កំណត់សម្គាល់ផែនការយុទ្ធសាស្ត្រ

កំណត់សម្គាល់លើរបាយការណ៍ហិរញ្ញវត្ថុ (ត)

សម្រាប់ការិយបរិច្ឆេទដែលបានបញ្ចប់ថ្ងៃទី៣១ ខែធ្នូ ឆ្នាំ២០២៥

៣. គោលនយោបាយគណនេយ្យសារវន្ត (ត)

(ត) ចំណូល និងចំណាយហិរញ្ញប្បទាន (ត)

ចំណូលការប្រាក់ ឬចំណាយការប្រាក់ត្រូវបានទទួលស្គាល់ដោយប្រើវិធីសាស្ត្រការប្រាក់ប្រសិទ្ធភាព។ អត្រាការប្រាក់មានប្រសិទ្ធភាព គឺជាអត្រាដែលធ្វើអប្បបរមា ការទូទាត់ ឬការទទួលសាច់ប្រាក់ប៉ាន់ស្មាននាពេលអនាគត ក្នុងអំឡុងអាយុកាលរំពឹងទុករបស់ឧបករណ៍ហិរញ្ញវត្ថុតាម៖

- តម្លៃយោងដុលនៃទ្រព្យសកម្មហិរញ្ញវត្ថុ ឬ
- ថ្លៃដើមរំលស់នៃបំណុលហិរញ្ញវត្ថុ។

(ថ) ពន្ធលើប្រាក់ចំណេញ

ចំណាយពន្ធលើប្រាក់ចំណេញរួមមានពន្ធលើប្រាក់ចំណេញប្រចាំឆ្នាំ និងពន្ធពន្យារ។ វាត្រូវបានទទួលស្គាល់នៅក្នុងរបាយការណ៍ចំណេញ ឬខាត លើកលែងតែធាតុណាបានទទួលស្គាល់ដោយផ្ទាល់ក្នុងមូលធន ឬនៅក្នុងរបាយការណ៍លទ្ធផលលម្អិតផ្សេងៗទៀត។

ក្រុមហ៊ុនបានកំណត់ថា ការគិតការប្រាក់ និងការដាក់ពិន័យទាក់ទងនឹងពន្ធលើប្រាក់ចំណេញ រួមបញ្ចូលបំណកស្រាយពន្ធមិនច្បាស់លាស់ មិនបំពេញទៅនឹងនិយមន័យនៃពន្ធលើប្រាក់ចំណេញ ដូច្នោះហើយវាត្រូវបានកត់ត្រាក្រោមស្តង់ដារគណនេយ្យអន្តរជាតិនៃកម្ពុជា ស.គ.អ.ក ៣៧ សវិធានធន បំណុលយថាភាព និងទ្រព្យសកម្មយថាភាព។

(i) ពន្ធប្រចាំឆ្នាំ

ពន្ធលើប្រាក់ចំណេញប្រចាំឆ្នាំ រួមមានពន្ធដែលត្រូវបង់ ឬត្រូវទទួលលើប្រាក់ចំណេញ ឬខាតជាប់ពន្ធប្រចាំឆ្នាំ និងនិយ័តភាពណាមួយទៅលើពន្ធត្រូវបង់ ឬត្រូវទទួលពីឆ្នាំមុនៗ។ ចំនួនប្រាក់ពន្ធបច្ចុប្បន្នដែលត្រូវបង់ ឬទទួល គឺជាការប៉ាន់ស្មានល្អបំផុតនៃតម្លៃពន្ធ ដែលត្រូវបានរំពឹងទុកថាទូទាត់សង ឬទទួលបានដោយឆ្លុះបញ្ចាំងពីភាពមិនប្រាកដប្រជាដែលទាក់ទងទៅនឹងពន្ធលើប្រាក់ចំណូល ប្រសិនបើមាន។ វាត្រូវបានវាស់វែងដោយប្រើប្រាស់អត្រាពន្ធដែលត្រូវបានអនុម័ត ឬបានអនុម័តជាអាទិ៍នៅកាលបរិច្ឆេទរបាយការណ៍។

ទ្រព្យសកម្ម និងបំណុលពន្ធប្រចាំឆ្នាំ ត្រូវបានកាត់កងប្រសិនបើលក្ខខណ្ឌជាក់លាក់ត្រូវបានបំពេញ។

(ii) ពន្ធពន្យារ

ពន្ធពន្យារ ត្រូវបានកំណត់លើភាពលម្អៀងជាបណ្តោះអាសន្នរវាងតម្លៃយោងនៃទ្រព្យសកម្ម និងបំណុលក្នុងគោលបំណងនៃការធ្វើរបាយការណ៍ហិរញ្ញវត្ថុ និងតម្លៃយោងសម្រាប់ការគណនាពន្ធ។

កំណត់សម្គាល់ផែនការយុទ្ធសាស្ត្រ

កំណត់សម្គាល់លើរបាយការណ៍ហិរញ្ញវត្ថុ (ត)
សម្រាប់ការិយបរិច្ឆេទដែលបានបញ្ចប់ថ្ងៃទី៣១ ខែធ្នូ ឆ្នាំ២០២៥

៣. គោលនយោបាយគណនេយ្យសារវន្ត (ត)

(ថ) ពន្ធលើប្រាក់ចំណេញ (ត)

(i) ពន្ធពន្យារ (ត)

ពន្ធពន្យារជាទ្រព្យសកម្ម ត្រូវបានទទួលស្គាល់សម្រាប់ការខាតលើពន្ធមិនប្រើប្រាស់ ឥណទានពន្ធមិនប្រើប្រាស់ និងភាពលម្អៀងជាបណ្តោះអាសន្ន ដែលអាចកាត់កងបានតែក្នុងករណីអាចនឹងកើតមានឡើងលើប្រាក់ចំណេញ ជាប់ពន្ធ នាពេលអនាគតដែលអាចប្រើប្រាស់បាន។ អាករពន្ធលើប្រាក់ចំណេញត្រូវបានកំណត់ ដោយផ្អែកលើ លម្អៀងបណ្តោះអាសន្ននៃពន្ធអាករដែលពាក់ព័ន្ធដែលជួយគ្នា។ ប្រសិនបើ លម្អៀងបណ្តោះ អាសន្ននៃចំនួន ជាប់ពន្ធមិនគ្រប់គ្រាន់ក្នុងការទទួលស្គាល់នៃពន្ធពន្យារជាទ្រព្យសកម្ម ពេលនោះចំណូលពន្ធនាពេលអនាគត នឹងធ្វើនិយ័តកម្មលើភាពជួយគ្នានៃលម្អៀងបណ្តោះអាសន្នដែលចាត់ទុកជាផែនការអាជីវកម្មរបស់ក្រុមហ៊ុន។ ពន្ធពន្យារជាទ្រព្យសកម្ម ត្រូវបានត្រួតពិនិត្យនៅរាល់កាលបរិច្ឆេទរបាយការណ៍នីមួយៗហើយត្រូវបានកាត់បន្ថយ ក្នុងករណីដែលវាមិនអាចកើតឡើងនូវអត្ថប្រយោជន៍ពន្ធដែលពាក់ព័ន្ធ ដែលអាចនឹងប្រើប្រាស់បានដែលការ កាត់បន្ថយនោះ ត្រូវកាត់ត្រាបញ្ជាសមកវិញនៅពេលដែលប្រាក់ចំណេញជាប់ពន្ធនាពេលអនាគតមានលក្ខណៈ ប្រសើរឡើង។

ការវាស់វែងពន្ធពន្យារឆ្លុះបញ្ចាំងពីលទ្ធផល ដែលក្រុមហ៊ុនរំពឹងថា នឹងទទួលបានមកវិញ ឬការកាត់កង តម្លៃយោងនៃទ្រព្យសកម្ម និងបំណុលនៅកាលបរិច្ឆេទរបាយការណ៍។

ពន្ធពន្យារជាទ្រព្យសកម្ម និងបំណុល ត្រូវកាត់កងក្នុងករណីដែលបានបំពេញនូវលក្ខណៈវិនិច្ឆ័យមួយចំនួន។

(ទ) ស្តង់ដារថ្មី ការធ្វើវិសោធនកម្ម និងការបកស្រាយមិនទាន់បានអនុវត្ត

ចាប់តាំងពីខែកញ្ញា ឆ្នាំ២០២៤ ស្តង់ដារថ្មី ការធ្វើវិសោធនកម្ម និងការបកស្រាយថ្មីមួយចំនួន ទាក់ទងនឹងស្តង់ដារ ហិរញ្ញវត្ថុ ត្រូវបានផ្សព្វផ្សាយ ដែលការអនុវត្តមុនកាលកំណត់ត្រូវបានអនុញ្ញាត។ យ៉ាងណាមិញ ក្រុមហ៊ុនមិន ទាន់បានអនុវត្តនូវស្តង់ដារថ្មី ឬស្តង់ដារដែលបានធ្វើវិសោធនកម្ម ទាំងនេះក្នុងការរៀបចំរបាយការណ៍ហិរញ្ញវត្ថុ នេះនៅឡើយទេ។

(i) ស.វ.ហ.អ.ក ១៨ ការធ្វើបទបង្ហាញ និងការលាតត្រដាងលើរបាយការណ៍ហិរញ្ញវត្ថុ

ស.វ.ហ.អ.ក ១៨ នឹងជំនួសឱ្យ ស.គ.អ.ក ១ ការបង្ហាញ នៃរបាយការណ៍ហិរញ្ញវត្ថុ និងអនុវត្តសម្រាប់ការិយបរិច្ឆេទ ចាប់ផ្តើមនៅ ឬបន្ទាប់ពីថ្ងៃទី១ ខែមករា ឆ្នាំ២០២៧។ ស្តង់ដារថ្មីណែនាំនូវតម្រូវការថ្មីសំខាន់ៗដូចខាងក្រោម។

- អង្គការត្រូវបានតម្រូវឱ្យចាត់ថ្នាក់ចំណូល និងចំណាយទាំងអស់ជាប្រាំប្រភេទក្នុងរបាយការណ៍ចំណេញ ឬខាត ពោលគឺប្រតិបត្តិការ ការវិនិយោគ ហិរញ្ញប្បទាន ប្រតិបត្តិការដែលឈប់ដំណើរការ និងពន្ធលើ ប្រាក់ចំណូល។ អង្គការក៏ត្រូវបានតម្រូវឱ្យបង្ហាញនូវផលបូករងនៃប្រាក់ចំណេញប្រតិបត្តិការដែលបាន កំណត់ថ្មីផងដែរ។ ប្រាក់ចំណេញសុទ្ធរបស់អង្គការនឹងមិនផ្លាស់ប្តូរទេ។

កំណត់សម្គាល់ផែនការយុទ្ធសាស្ត្រ

កំណត់សម្គាល់លើរបាយការណ៍ហិរញ្ញវត្ថុ (ត)

សម្រាប់ការិយបរិច្ឆេទដែលបានបញ្ចប់ថ្ងៃទី៣១ ខែធ្នូ ឆ្នាំ២០២៥

៣. គោលនយោបាយគណនេយ្យសារវន្ត (ត)

(ទ) ស្តង់ដារថ្មី ការធ្វើវិសោធនកម្ម និងការបកស្រាយមិនទាន់បានអនុវត្ត (ត)

(i) ស.វ.ហ.អ.ក ១៨ ការធ្វើបទបង្ហាញ និងការលាតត្រដាងលើរបាយការណ៍ហិរញ្ញវត្ថុ (ត)

ស្តង់ដារថ្មីណែនាំនូវតម្រូវការថ្មីសំខាន់ៗដូចខាងក្រោម។ (ត)

- វិធីសាស្ត្រវាយតម្លៃលទ្ធផលដែលបានកំណត់ដោយអ្នកគ្រប់គ្រង (MPMs) ត្រូវបានលាតត្រដាងក្នុងកំណត់សម្គាល់តែមួយនៅក្នុងរបាយការណ៍ហិរញ្ញវត្ថុ។
- គោលការណ៍ពង្រឹងការណែនាំ ត្រូវបានផ្តល់ឲ្យសម្រាប់កំណត់ព័ត៌មានជាក្រុម នៅក្នុងរបាយការណ៍ហិរញ្ញវត្ថុ។

លើសពីនេះ អង្គភាពទាំងអស់ត្រូវបានតម្រូវឲ្យប្រើប្រាស់ផលបូករងនៃប្រាក់ចំណេញប្រតិបត្តិការ ជាចំណុចចាប់ផ្តើមសម្រាប់របាយការណ៍លំហូរទឹកប្រាក់ នៅពេលបង្ហាញលំហូរទឹកប្រាក់ប្រតិបត្តិការក្រោមវិធីសាស្ត្រប្រយោល។

ក្រុមហ៊ុន កំពុងស្ថិតក្នុងដំណើរការវាយតម្លៃផលប៉ះពាល់នៃស្តង់ដារថ្មី ជាពិសេសទាក់ទងទៅនឹងរចនាសម្ព័ន្ធនៃរបាយការណ៍ចំណេញ ឬខាត របាយការណ៍លំហូរទឹកប្រាក់ និងការលាតត្រដាងបន្ថែម ដែលតម្រូវតាមវិធីសាស្ត្រវាយតម្លៃលទ្ធផលដែលបានកំណត់ដោយអ្នកគ្រប់គ្រង។ ក្រុមហ៊ុន ក៏កំពុងវាយតម្លៃផលប៉ះពាល់លើរបៀបដែលព័ត៌មានត្រូវបានដាក់ជាក្រុមនៅក្នុងរបាយការណ៍ហិរញ្ញវត្ថុ រួមបញ្ចូលទាំងធាតុដែលបច្ចុប្បន្នកំណត់ថាផ្សេងៗ។

(ii) ស្តង់ដារគណនេយ្យផ្សេងៗ

ការធ្វើវិសោធនកម្មស្តង់ដារ និងការបកស្រាយទាំងនេះមិនបានរំពឹងថានឹងមានផលប៉ះពាល់ជាសារវន្តទៅលើរបាយការណ៍ហិរញ្ញវត្ថុរបស់ក្រុមហ៊ុននោះឡើយ៖

ថ្ងៃចូលជាធរមាន	ស្តង់ដារគណនេយ្យថ្មី ឬវិសោធនកម្ម
ថ្ងៃទី១ ខែមករា ឆ្នាំ២០២៦	ការចាត់ថ្នាក់ និងការវាស់វែងលើឧបករណ៍ហិរញ្ញវត្ថុ (វិសោធនកម្មលើស.វ.ហ.អ.ក ១ និង ស.វ.ហ.អ.ក ៧)
	ការកែសម្រួលប្រចាំឆ្នាំចំពោះស្តង់ដារគណនេយ្យ ស.វ.ទ.ហ.អ.ក - កំណែទម្រង់លើកទី១១
ថ្ងៃទី១ ខែមករា ឆ្នាំ២០២៧	ស.វ.ហ.អ.ក 19 ក្រុមហ៊ុនបុត្រសម្ព័ន្ធដែលពុំមានទំនួលខុសត្រូវជាសាធារណៈលើការលាតត្រដាងព័ត៌មាន។

កំណត់សម្គាល់ផែនការសង្គ្រោះសេដ្ឋកិច្ច

កំណត់សម្គាល់លើរបាយការណ៍ហិរញ្ញវត្ថុ (ត)

សម្រាប់ការិយបរិច្ឆេទដែលបានបញ្ចប់ថ្ងៃទី៣១ ខែធ្នូ ឆ្នាំ២០២៥

៤. ការប្តូររូបិយប័ណ្ណពីដុល្លារអាមេរិកទៅជាប្រាក់រៀល

របាយការណ៍ហិរញ្ញវត្ថុ ត្រូវបានបង្ហាញជាប្រាក់ដុល្លារអាមេរិកដែលជាប្តូររូបិយប័ណ្ណមុខងាររបស់ក្រុមហ៊ុន។ ការប្តូររូបិយប័ណ្ណពីដុល្លារអាមេរិក ទៅជាប្រាក់រៀល បានបំពេញតាមលក្ខខណ្ឌតម្រូវនៃការបង្ហាញព័ត៌មានដោយអនុលោមតាមច្បាប់ស្តីពីគណនេយ្យ និងសវនកម្ម ហើយការប្តូររូបិយប័ណ្ណនេះធ្វើឡើងដោយអនុលោមទៅតាម ស.គ.អ.ក ២១ – ឥទ្ធិពលនៃការប្រែប្រួលអត្រាប្តូររូបិយប័ណ្ណបរទេស។

ទ្រព្យសកម្ម និងបំណុល ត្រូវបានប្តូរទៅជាប្រាក់រៀលតាមអត្រានាចុងការិយបរិច្ឆេទរាយការណ៍ ហើយគណនីដើមទុន និងគណនីមូលធនផ្សេងៗទៀត ត្រូវបានប្តូរតាមអត្រាប្រវត្តិសាស្ត្រ។ របាយការណ៍ចំណេញ ឬខាត និងលទ្ធផលលម្អិតផ្សេងៗ និងរបាយការណ៍លំហូរទឹកប្រាក់ ត្រូវបានប្តូរទៅជាប្រាក់រៀល ដោយប្រើប្រាស់អត្រាមធ្យមនៅក្នុងការិយបរិច្ឆេទ ដែលអត្រានេះ ត្រូវបានចាត់ទុកថាមានលក្ខណៈប្រហាក់ប្រហែលទៅនឹងអត្រាប្តូររូបិយប័ណ្ណនាថ្ងៃប្រតិបត្តិការ ពីព្រោះអត្រាប្តូររូបិយប័ណ្ណមិនមានការប្រែប្រួលជាសារវន្តនៅក្នុងការិយបរិច្ឆេទ។ ភាពខុសគ្នាដែលកើតឡើងពីការប្តូររូបិយប័ណ្ណ ត្រូវបានទទួលស្គាល់ជា "លម្អៀងពីការប្តូររូបិយប័ណ្ណ" នៅក្នុងរបាយការណ៍លទ្ធផលលម្អិតផ្សេងៗ។

ក្រុមហ៊ុនប្រើអត្រាប្តូររូបិយប័ណ្ណដូចខាងក្រោម៖

ការិយបរិច្ឆេទដែលបានបញ្ចប់	អត្រានាកាលបរិច្ឆេទ	
	រាយការណ៍	អត្រាមធ្យម
ថ្ងៃទី៣១ ខែធ្នូ ឆ្នាំ២០២៥	១ ដុល្លារអាមេរិក = ៤.០១៣ រៀល	៤.០១១ រៀល
ថ្ងៃទី៣១ ខែធ្នូ ឆ្នាំ២០២៤	១ ដុល្លារអាមេរិក = ៤.០២៥ រៀល	៤.០៧១ រៀល

តួលេខជាប្រាក់រៀលនេះ មិនត្រូវបានយកមកបកស្រាយថា តួលេខប្រាក់ដុល្លារអាមេរិកនេះត្រូវបានប្តូរទៅជាប្រាក់រៀល ឬត្រូវបានប្តូរជាប្រាក់រៀល ឬនិងត្រូវបានប្តូរជាប្រាក់រៀល នាពេលអនាគតតាមអត្រាប្តូរប្រាក់នេះ ឬអត្រាប្តូរប្រាក់ផ្សេងទៀតនោះឡើយ។

កំណត់សម្គាល់ផ្សេងៗ

កំណត់សម្គាល់លើរបាយការណ៍ហិរញ្ញវត្ថុ (ត)
សម្រាប់ការិយបរិច្ឆេទដែលបានបញ្ចប់ថ្ងៃទី៣១ ខែធ្នូ ឆ្នាំ២០២៥

៥. ទ្រព្យគ្រឿងចក្រ និងបរិក្ខារ

២០២៥	ដីធ្លី ដុល្លារអាមេរិក	កុំព្យូទ័រ ដុល្លារអាមេរិក	បរិក្ខារការិយាល័យ និងឧបករណ៍ផ្សេងៗ ដុល្លារអាមេរិក	គ្រឿងសង្ហារឹម និងគ្រឿងបំពាក់ ដុល្លារអាមេរិក	យានយន្ត ដុល្លារអាមេរិក	គ្រឿងចក្រ ដុល្លារអាមេរិក	ចំណាត់ថ្នាក់ និងអគារ ដុល្លារអាមេរិក	ទ្រព្យកំពុង សាងសង់ ដុល្លារអាមេរិក	សរុប ដុល្លារអាមេរិក	ពាន់រៀល (កំណត់សម្គាល់ ៤)
ថ្លៃដើម										
សមតុល្យនាថ្ងៃទី១ ខែមករា	៤៤.២៩៤.៣១៧	១.៣៨៥.៦៥៦	១.៩៥៣.៥២២	៦៨.១៨៨	២.៣០៦.៩៦៨	៣១.៥៥២.០៦៧	៨៤.៨៦៨.៨៥២	២.០១៦.៧៣៩	១៦៨.៤៤៦.៣០៩	៦៧៧.៩៩៦.៣៩៣
ការទិញបន្ថែម (*)	១៦៣.០៧០	៥៥.៨៤១	៣២.៤៥៩	៧.០០០	១៥៦.៤១៨	១៥៨.៦០៩	២៨៣.៩២៩	៣៣.៤៧២.៣៥០	៣៤.៣២៩.៦៧៦	១៣៧.៦៩៦.៣៣០
ការផ្ទេរ	២.២២២.៩៧៤	២៤.៨១៨	៧១.៥៦១	-	-	៩.២១០.៨៤៦	៩.៨៧៦.៨៣៣	(២១.០០៧.០៣២)	-	-
ការលក់ចេញ	-	-	-	-	(៥២.៧០៥)	-	-	-	(៥២.៧០៥)	(២១១.៤០០)
ការលុបចោល (**)	-	-	(១០១.៨៥០)	-	-	-	(៧៤០.៥៩៨)	-	(៨៤២.៤៤៨)	(៣.៣៧៩.០៥៩)
លម្អៀងពីការប្តូររូបិយប័ណ្ណ	-	-	-	-	-	-	-	-	-	(១.៩៥៤.៤៨៥)
សមតុល្យនាថ្ងៃទី៣១ ខែធ្នូ	៤៦.៦៨០.៣៦១	១.៤៦៦.៣១៥	១.៩៥៥.៦៩២	៧៥.១៨៨	២.៤១០.៦៨១	៤០.៩២១.៥២២	៩៣.៨៨៩.០១៦	១៤.៤៨២.០៥៧	២០១.៨៨០.៨៣២	៨១០.១៤៧.៧៧៩
ដក៖ លំដាប់										
សមតុល្យនាថ្ងៃទី១ ខែមករា	-	១.០០៨.០៤០	៧៥៧.០២៣	៥៩.៧៦៩	១.១៣១.៦៧៨	១៦.២៩០.៥៧៦	១៧.៦១៩.៦៩៧	-	៣៦.៨៦៦.៧៨៣	១៤៨.៣៨៨.៨០២
លំដាប់ក្នុងការិយបរិច្ឆេទ	-	១៥៧.៧៧៤	១៦៦.៣៤១	២.៦៥១	១៥២.៤៨០	២.៣៦៣.៤១៦	២.៦៩៦.៦៦០	-	៥.៥៣៩.៣២២	២២.២១៨.២២១
ការលក់ចេញ	-	-	-	-	(១២.៦៨៤)	-	-	-	(១២.៦៨៤)	(៥០.៨៩២)
ការលុបចោល (**)	-	-	(៧.៩២២)	-	-	-	(៩០.៧៥៦)	-	(៩៨.៦៧៨)	(៣៩៥.៧៩៧)
ឱនភាពនៃតម្លៃ (***)	-	-	-	-	-	-	៨៣២.១៦៣	-	៨៣២.១៦៣	៣.៣៣៧.៨០៦
លម្អៀងពីការប្តូររូបិយប័ណ្ណ	-	-	-	-	-	-	-	-	-	(៥២៩.៨៨២)
សមតុល្យនាថ្ងៃទី៣១ ខែធ្នូ	-	១.១៦៥.៨១៤	៩១៥.៤៤២	៦២.៤២០	១.២៧១.៤៧០	១៨.៦៥៣.៩៩២	២១.០៥៧.៧៦៤	-	៤៣.១២៦.៩០២	១៧៣.០៦៨.២៥៨
តម្លៃយោង										
សមតុល្យនាថ្ងៃទី១ ខែមករា	៤៤.២៩៤.៣១៧	៣៧៧.៦១៦	១.១៩៦.៤៩៩	៨៤.១៩៩	១.១៧៥.២៩០	១៥.២៦១.៤៩១	៦៧.២៤៩.១៥៥	២.០១៦.៧៣៩	១៣១.៥៧៩.៥២៦	៥២៩.៦០៧.៥៩១
សមតុល្យនាថ្ងៃទី៣១ ខែធ្នូ	៤៦.៦៨០.៣៦១	៣០០.៥០១	១.០៤០.២៥០	១២.៧៦៨	១.១៣៩.២១១	២២.២៦៧.៥៣០	៧២.៨៣១.២៥២	១៤.៤៨២.០៥៧	១៥៨.៧៥៣.៩៣០	៦៣៧.០៧៩.៥២១

កំណត់សម្គាល់ផែនការសង្គ្រោះ

កំណត់សម្គាល់លើរបាយការណ៍ហិរញ្ញវត្ថុ (ត)
សម្រាប់ការិយបរិច្ឆេទដែលបានបញ្ចប់ថ្ងៃទី៣១ ខែធ្នូ ឆ្នាំ២០២៥

៥. ទ្រព្យ គ្រឿងចក្រ និងបរិក្ខារ (ត)

- (*) ការទិញបន្ថែមនៃទ្រព្យ គ្រឿងចក្រ និងបរិក្ខារ ក្នុងអំឡុងការិយបរិច្ឆេទ បូកបញ្ចូលនូវមូលធនកម្មនៃរំលស់លើសិទ្ធិប្រើប្រាស់ទ្រព្យសកម្ម និងការប្រាក់លើបំណុលភតិសន្យា ចំនួន ១៦០.៩៥៨ ដុល្លារអាមេរិក និង ១៧៦.៨៦៣ ដុល្លារអាមេរិក រៀងគ្នា (ឆ្នាំ២០២៥ ៖ ពុំមាន) ទាក់ទិននឹងដីដែលបានជួលសម្រាប់សាងសង់ចំណតផែរណបពហុបំណង UMG (សូមមើលកំណត់សម្គាល់ ៦(ក))។
- (**) ការលុបចោល កើតឡើងដោយសារព្រឹត្តិការណ៍ប្រធានសក្តិនៅថ្ងៃទី១៩ ខែតុលា ឆ្នាំ២០២៥ នៅចំណតផែរកុងតឺន័រ UMG។ ព្រឹត្តិការណ៍នេះ បណ្តាលឱ្យមានការខូចខាតហេដ្ឋារចនាសម្ព័ន្ធដែលបានសាងសង់រួចរាល់ មានដូចជា ផ្លូវកៅស៊ូ សួនច្បារ ជញ្ជាំងទប់ដី និងជម្រាលច្រាំងទន្លេ រួមទាំងបរិក្ខារផ្សេងៗទៀត។ ការខូចខាតបណ្តាលមកពីព្រឹត្តិការណ៍នេះ មានប្រវែងប្រហែល ១៣០ ម៉ែត្រ នៃចនាសម្ព័ន្ធចំណត់ផែរដែលមានប្រវែងសរុប ៥៥៥ ម៉ែត្រ បានបញ្ចប់ការសាងសង់នៅក្នុងឆ្នាំ ២០១៨។ នៅថ្ងៃទី១៥ ខែធ្នូ ឆ្នាំ២០២៥ អ្នកគ្រប់គ្រងបានសម្រេចលុបចោល ផ្នែកដែលទទួលរងការខូចខាតចំនួន ១៣០ ម៉ែត្រ (សូមយោងទៅកំណត់សម្គាល់លេខ ២៥)។
- (***) ឱនភាពនៃតម្លៃ កើតឡើងដោយសារសញ្ញាណនៃការខូចខាត ដែលត្រូវបានសង្កេតឃើញនៅតាមបណ្តោយច្រាំងទន្លេ ដោយសារការរងផលប៉ះពាល់រយៈពេលវែង ពីការកើនឡើងនូវកម្រិតទឹកទន្លេជាហេតុធ្វើឱ្យប៉ះពាល់ដល់ស្ថិរភាពនៃជម្រាលនៅតាមបណ្តោយច្រាំងទន្លេក្នុងតំបន់ ដែលរងការខូចខាតដោយសារព្រឹត្តិការណ៍ប្រធានសក្តិនៅថ្ងៃទី១៩ ខែតុលា ឆ្នាំ២០២៥។ ក្នុងចំណោមតំបន់ដែលរងការខូចខាត ជម្រាលច្រាំងទន្លេ ត្រូវបានរំពឹងថានឹងត្រូវរុះរើចោល នៅពេលមានការសាងសង់ និងជួសជុលឡើងវិញដែលចាប់ផ្តើមនៅរដូវប្រាំងឆ្នាំ២០២៦។ ដូច្នេះហើយ តម្លៃយោងនៃចនាសម្ព័ន្ធដែលនៅសេសសល់ពីព្រឹត្តិការណ៍ ត្រូវបានរងឱនភាពក្នុងអំឡុងការិយបរិច្ឆេទ (សូមយោងទៅកំណត់សម្គាល់លេខ ២៣)។

កំណត់ផែស្វយ័តភ្នំពេញ

កំណត់សម្គាល់លើរបាយការណ៍ហិរញ្ញវត្ថុ (ត)
សម្រាប់ការិយបរិច្ឆេទដែលបានបញ្ចប់ថ្ងៃទី៣១ ខែធ្នូ ឆ្នាំ២០២៥

៥. ទ្រព្យគ្រឿងចក្រ និងបរិក្ខារ (ត)

២០២៤	ដីធ្លី ដុល្លារអាមេរិក	កុំព្យូទ័រ ដុល្លារអាមេរិក	បរិក្ខារការិយាល័យ និងឧបករណ៍ផ្សេងៗ ដុល្លារអាមេរិក	គ្រឿងសង្ហារឹម និងគ្រឿងបំពាក់ ដុល្លារអាមេរិក	យានយន្ត ដុល្លារអាមេរិក	គ្រឿងចក្រ ដុល្លារអាមេរិក	ចំណតនាវា និងអគារ ដុល្លារអាមេរិក	ទ្រព្យកំពុង សាងសង់ ដុល្លារអាមេរិក	សរុប ដុល្លារអាមេរិក	ពាន់រៀល (កំណត់សម្គាល់ ៤)
ថ្លៃដើម										
សមតុល្យនាថ្ងៃទី១ ខែមករា	៤០.៦៨២.៣១៨	១.២៥០.៤៦០	១.៧១៣.៧២៣	៦១.៥៨៨	២.០៦៧.៨៩៨	២៩.៥១៥.៧៦៦	៧៧.៣២៤.២៧៤	៥.៩៦៤.៨១៩	១៥៨.៥៨០.៨៥៦	៦៤៧.៨០២.៧៥៦
ការទិញបន្ថែម	២៧៦.៧៩២	៧៤.៧៦២	៣៦.០៩៩	៦.៦០០	២២១.០៧០	៤.០០០	៣៦៤.៣៣៦	៨.៩៣៤.៦០៤	៩.៩១៨.២៦៣	៤០.៣៧៧.២៤៩
ការផ្ទេរ	៣.៣៣៥.២០៧	៦០.៤៣៤	២០៣.៧០០	-	១៨.០០០	២.០៣២.៣០១	៧.២៣៣.០៤២	(១២.៨៨២.៦៨៤)	-	-
ការលក់	-	-	-	-	-	-	(៥២.៨០០)	-	(៥២.៨០០)	(២១៤.៩៤៩)
លម្អៀងពីការប្តូររូបិយប័ណ្ណ	-	-	-	-	-	-	-	-	-	(៩.៩៦៨.៦៦៣)
សមតុល្យនាថ្ងៃទី៣១ ខែធ្នូ	៤៤.២៩៤.៣១៧	១.៣៨៥.៦៥៦	១.៩៤៣.៤២២	៦៨.១៨៨	២.៣០៦.៩៦៨	៣១.៥៤៧.០៦៧	៨៤.៨៦៨.៨៥២	២.០១៦.៧៣៩	១៦៨.៤៤៦.៣០៩	៦៧៧.៩៩៦.៣៩៣
ដក៖ រំលស់បង្គុះ										
សមតុល្យនាថ្ងៃទី១ ខែមករា	-	៨០៣.៦៣៤	៦១៣.១៣៥	៥៩.២១៤	៩៨២.១៧៤	១៤.១៧៣.៧៥៥	១៥.២៩២.៧៧៦	-	៣១.៩២៤.៦៨៨	១៣០.៤១២.៣៥១
រំលស់ក្នុងការិយបរិច្ឆេទ	-	២០៤.៤០៦	១៤៣.៨៨៨	៥៥៥	១៤៩.៥០៤	២.១១៦.៨២១	២.៣២៩.៦៤៤	-	៤.៩៤៤.៨១៨	២០.១៣០.៣៥៤
ការលក់	-	-	-	-	-	-	(២.៧២៣)	-	(២.៧២៣)	(១១.០៨៥)
លម្អៀងពីការប្តូររូបិយប័ណ្ណ	-	-	-	-	-	-	-	-	-	(២.១៤២.៨១៨)
សមតុល្យនាថ្ងៃទី៣១ ខែធ្នូ	-	១.០០៨.០៤០	៧៥៧.០២៣	៥៩.៧៦៩	១.១៣១.៦៧៨	១៦.២៩០.៥៧៦	១៧.៦១៩.៦៩៧	-	៣៦.៨០៦.៧៨៣	១៤៨.៣៨៨.៨០២
តម្លៃយោង										
សមតុល្យនាថ្ងៃទី១ ខែមករា	៤០.៦៨២.៣១៨	៤៤៦.៨២៦	១.១០០.៥៨៨	២.៣៧៤	១.០៨៥.៧២៤	១៥.៣៤២.០១១	៦២.០៣១.៤៩៨	៥.៩៦៤.៨១៩	១២៦.៦៥៦.១៥៨	៥១៧.៣៩០.៤០៥
សមតុល្យនាថ្ងៃទី៣១ ខែធ្នូ	៤៤.២៩៤.៣១៧	៣៧៧.៦១៦	១.១៨៦.៤៩៩	៨.៤១៩	១.១៦៥.២៩០	១៥.២៦១.៤៩១	៦៧.២៤៩.១៥៥	២.០១៦.៧៣៩	១៣១.៥៧៩.៥២៦	៥២៩.៦០៧.៥៩១

កំណត់ផែស្វយ័តនៃពេញ

កំណត់សម្គាល់លើរបាយការណ៍ហិរញ្ញវត្ថុ (ត)
សម្រាប់ការិយបរិច្ឆេទដែលបានបញ្ចប់ថ្ងៃទី៣១ ខែធ្នូ ឆ្នាំ២០២៥

៥. ទ្រព្យគ្រឿងចក្រ និងបរិក្ខារ (ត)

(ក) រំលស់ត្រូវបានបែងចែកដូចខាងក្រោម៖

	២០២៥		២០២៤	
	ដុល្លារអាមេរិក	ពាន់រៀល (កំណត់សម្គាល់ ៤)	ដុល្លារអាមេរិក	ពាន់រៀល (កំណត់សម្គាល់ ៤)
ថ្លៃដើមសេវាកម្ម	៤.៧៥៣.៧០៨	១៩.០៦៧.១២៣	៤.២៨០.៤៧១	១៧.៤២៥.៧៩៧
ចំណាយទូទៅ និងរដ្ឋបាល	៧៨៥.៦១៤	៣.១៥១.០៩៨	៦៦៤.៣៤៧	២.៧០៤.៥៥៧
	<u>៥.៥៣៩.៣២២</u>	<u>២២.២១៨.២២១</u>	<u>៤.៩៤៤.៨១៨</u>	<u>២០.១៣០.៣៥៤</u>

(ខ) បំណុលកម្មសិទ្ធិលើដីដែលមានតម្លៃយោង ៦៩២.៣៨១ ដុល្លារអាមេរិក (ឆ្នាំ២០២៤៖ ៧.៧៥៧.៥៨០ ដុល្លារអាមេរិក) នៅពុំទាន់ទទួលបានពីអាជ្ញាធរនៅឡើយ។

៦. ភតិសន្យា

(ក) ក្រុមហ៊ុនជាភតិកៈ

សិទ្ធិប្រើប្រាស់ទ្រព្យសកម្ម និងបម្រែបម្រួលបំណុលភតិសន្យា គឺបានមកពីការជួលដីធ្លី ២កន្លែងដែលមានរយៈពេលជួល ៤០ឆ្នាំ និង ៣០ឆ្នាំ។

(ខ) សិទ្ធិប្រើប្រាស់ទ្រព្យសកម្ម

	២០២៥		២០២៤	
	ដុល្លារអាមេរិក	ពាន់រៀល (កំណត់សម្គាល់ ៤)	ដុល្លារអាមេរិក	ពាន់រៀល (កំណត់សម្គាល់ ៤)
ថ្លៃដើម				
សមតុល្យនាថ្ងៃទី១ ខែមករា	១០.៤៨៤.៨២១	៤២.២០១.៤០៥	៩.១៨៦.៨៩៩	៣៧.៥២៨.៤៨២
ការជួលបន្ថែម	៧៨២.៧១៥	៣.១៣៩.៤៧០	៣៣.៧៣៤	១៣៧.៣៣១
ការបញ្ឈប់ភតិសន្យាបន្ត	៦០៨.៨៨៧	២.៤៥៦.០៨៦	១.២៦៤.១៨៨	៥.១៤៦.៥០៩
លម្អៀងពីការប្តូររូបិយប័ណ្ណ	-	(១២៣.០៣៣)	-	(៦១០.៩១៧)
សមតុល្យនាថ្ងៃទី៣១ ខែធ្នូ	<u>១១.៨៧៧.២៤៣</u>	<u>៤៧.៦៦៣.៨៦៨</u>	<u>១០.៤៨៤.៨២១</u>	<u>៤២.២០១.៤០៥</u>

កំណត់ផែស្រុយស្ត្រីពេញ

កំណត់សម្គាល់លើរបាយការណ៍ហិរញ្ញវត្ថុ (ត)
សម្រាប់ការិយបរិច្ឆេទដែលបានបញ្ចប់ថ្ងៃទី៣១ ខែធ្នូ ឆ្នាំ២០២៥

៦. ភតិសន្យា (ត)

(ក) ក្រុមហ៊ុនជាកតិកៈ (ត)

(i) សិទ្ធិប្រើប្រាស់ទ្រព្យសកម្ម (ត)

	២០២៥		២០២៤	
	ដុល្លារអាមេរិក	ពាន់រៀល (កំណត់សម្គាល់ ៥)	ដុល្លារអាមេរិក	ពាន់រៀល (កំណត់សម្គាល់ ៥)
ដក៖ រំលស់បន្ទុះ				
សមតុល្យនាថ្ងៃទី១ ខែមករា	៧១៥.០៧២	២.៨៧៨.១៦៥	៤២៦.២១៧	១.៧៤១.០៩៦
រំលស់ក្នុងការិយបរិច្ឆេទ	១៧៥.១៨២	៧០២.៦៥៥	២៨៨.៨៥៥	១.១៧៥.៩២៩
រំលស់ដែលបានធ្វើមូលធនកម្ម				
ក្នុងអំឡុងការិយបរិច្ឆេទ				
(កំណត់សម្គាល់ ៥)	១៦០.៩៥៨	៦៤៥.៦០៣	-	-
លម្អៀងពីការប្តូររូបិយប័ណ្ណ	-	(៧.៩០៩)	-	(៣៨.៨៦០)
សមតុល្យនាថ្ងៃទី៣១ ខែធ្នូ	១.០៥១.២១២	៤.២១៨.៥១៤	៧១៥.០៧២	២.៨៧៨.១៦៥
តម្លៃយោង				
សមតុល្យនាថ្ងៃទី១ ខែមករា	៩.៧៦៩.៧៤៩	៣៩.៣២៣.២៤០	៨.៧៦០.៦៨២	៣៥.៧៨៧.៣៨៦
សមតុល្យនាថ្ងៃទី៣១ ខែធ្នូ	១០.៨២៦.១៧១	៤៣.៤៥៥.៤២៤	៩.៧៦៩.៧៤៩	៣៩.៣២៣.២៤០

រំលស់ត្រូវបានបែងចែកដូចខាងក្រោម៖

	២០២៥		២០២៤	
	ដុល្លារអាមេរិក	ពាន់រៀល (កំណត់សម្គាល់ ៥)	ដុល្លារអាមេរិក	ពាន់រៀល (កំណត់សម្គាល់ ៥)
ថ្លៃដើមសេវាកម្ម	៦១០.៩៣	២៤៥.០៤៤	១៩៦.៣១៣	៧៩៩.១៩០
ចំណាយទូទៅ និងរដ្ឋបាល	១១៤.០៨៩	៤៥៧.៦១១	៩២.៥៤២	៣៧៦.៧៣៩
	១៧៥.១៨២	៧០២.៦៥៥	២៨៨.៨៥៥	១.១៧៥.៩២៩

កំណត់ផែស្វ័យភ័ស្តុភារ

កំណត់សម្គាល់លើរបាយការណ៍ហិរញ្ញវត្ថុ (ត)
សម្រាប់ការិយបរិច្ឆេទដែលបានបញ្ចប់ថ្ងៃទី៣១ ខែធ្នូ ឆ្នាំ២០២៥

៦. ភតិសន្យា (ត)

(ក) ក្រុមហ៊ុនជាកតិកៈ (ត)

(ក) បំណុលភតិសន្យា

	ថ្ងៃទី៣១ ខែធ្នូ ឆ្នាំ២០២៥		ថ្ងៃទី៣១ ខែធ្នូ ឆ្នាំ២០២៤	
	ដុល្លារអាមេរិក	ពាន់រៀល (កំណត់សម្គាល់ ៤)	ដុល្លារអាមេរិក	ពាន់រៀល (កំណត់សម្គាល់ ៤)
រយៈពេលវែង	១២.៤៨៥.០២៩	៥០.១០២.៤២១	១១.៧៧៨.១៣៩	៤៧.៤០៧.០០៩
រយៈពេលខ្លី	៤០៣.៣៥៥	១.៦១៨.៦៦៤	៤៥៧.២៤២	១.៨៤០.៣៩៩
	<u>១២.៨៨៨.៣៨៤</u>	<u>៥១.៧២១.០៨៥</u>	<u>១២.២៣៥.៣៨១</u>	<u>៤៩.២៤៧.៤០៨</u>

តារាងខាងក្រោមបង្ហាញនូវកាលកំណត់នៃបំណុលភតិសន្យា ដែលបង្ហាញពីការទូទាត់បំណុលភតិសន្យា ដែលមិនអប្បហារ បន្ទាប់ពីកាលបរិច្ឆេទរាយការណ៍។

	ថ្ងៃទី៣១ ខែធ្នូ ឆ្នាំ២០២៥		ថ្ងៃទី៣១ ខែធ្នូ ឆ្នាំ២០២៤	
	ដុល្លារអាមេរិក	ពាន់រៀល (កំណត់សម្គាល់ ៤)	ដុល្លារអាមេរិក	ពាន់រៀល (កំណត់សម្គាល់ ៤)
តិចជាងមួយឆ្នាំ	៦១១.១៣៦	២.៤៥២.៤៨៩	៥៦៧.៦០១	២.២៨៤.៥៩៤
មួយទៅពីរឆ្នាំ	៦១១.១៣៦	២.៤៥២.៤៨៩	៥៥៤.៥១៩	២.២៣១.៩៣៩
ពីរទៅប្រាំឆ្នាំ	១.៨៦៨.៣៧៦	៧.៤៩៧.៧៩៣	១.៦៨១.០៤២	៦.៧៦៦.១៩៤
លើសពីប្រាំឆ្នាំ	១៩.៣៩២.២០៨	៧៧.៨២០.៩៣១	១៩.៤១៧.០៩៧	៧៨.១៥៣.៨១៥
បំណុលភតិសន្យាដែល មិនអប្បហារសរុប	<u>២២.៤៨២.៨៥៦</u>	<u>៩០.២២៣.៧០២</u>	<u>២២.២២០.២៥៩</u>	<u>៨៩.៤៣៦.៥៤២</u>
បំណុលភតិសន្យា ដែលមិនទាន់រំលស់	<u>(៩.៥៩៤.៤៧២)</u>	<u>(៣៨.៥០២.៦១៧)</u>	<u>(៩.៥៨៤.៨៧៨)</u>	<u>(៤០.១៨៩.១៣៤)</u>
	<u>១២.៨៨៨.៣៨៤</u>	<u>៥១.៧២១.០៨៥</u>	<u>១២.៦៣៥.៣៨១</u>	<u>៤៩.២៤៧.៤០៨</u>

កំណត់ផែស្វយ័តនៃពេញ

កំណត់សម្គាល់លើរបាយការណ៍ហិរញ្ញវត្ថុ (ត)
សម្រាប់ការិយបរិច្ឆេទដែលបានបញ្ចប់ថ្ងៃទី៣១ ខែធ្នូ ឆ្នាំ២០២៥

៦. ភតិសន្យា (ត)

(ក) ក្រុមហ៊ុនជាកតិកៈ (ត)

(ក) បំណុលភតិសន្យា (ត)

បម្រែបម្រួលនៃបំណុលភតិសន្យាក្នុងអំឡុងការិយបរិច្ឆេទមានដូចខាងក្រោម៖

	២០២៥		២០២៤	
	ដុល្លារអាមេរិក	ពាន់រៀល (កំណត់សម្គាល់ ៤)	ដុល្លារអាមេរិក	ពាន់រៀល (កំណត់សម្គាល់ ៤)
សមតុល្យនៅថ្ងៃទី១ ខែមករា	១២.២៣៥.៣៨១	៤៩.២៤៧.៤០៨	១២.២៦៥.២៩៩	៥០.១០៣.៧៤៦
ការបន្ថែម	៧៧៧.៧១៥	៣.១១៩.៤១៥	៣៣.៧៣៤	១៣៧.៣៣១
ចំណាយការប្រាក់	៣០៥.៩២៩	១.២២៧.០៨១	៤៧៧.៧៩១	១.៩៤៥.០៨៧
ការប្រាក់ដែលបានធ្វើមូលធនកម្ម (កំណត់សម្គាល់ ៥)	១៧៦.៨៦៣	៧០៩.៣៩៧	-	-
ការប្រាក់បានទូទាត់	(៤៥២.៤៧៩)	(១.៧៧៤.៧៨៣)	(៤៧៧.៧៩១)	(១.៩៤៥.០៨៧)
ប្រាក់ដើមបានទូទាត់	(១៦៥.០២៥)	(៦៦១.៩១៥)	(៦៣.៦៥២)	(២៥៩.១២៧)
លម្អៀងពីការប្តូររូបិយប័ណ្ណ	-	(១៤៥.៥១៨)	-	(៧៣៤.៥៤២)
សមតុល្យនៅថ្ងៃទី៣១ ខែធ្នូ	១២.៨៨៨.៣៨៤	៥១.៧២១.០៨៥	១២.២៣៥.៣៨១	៤៩.២៤៧.៤០៨

ចំណាយទាក់ទិននឹងភតិសន្យារយៈពេលខ្លី និងទ្រព្យសកម្មដែលមានតម្លៃទាប ដែលទទួលស្គាល់ក្នុងរបាយការណ៍ចំណេញ ឬខាតមានដូចខាងក្រោម៖

	២០២៥		២០២៤	
	ដុល្លារអាមេរិក	ពាន់រៀល (កំណត់សម្គាល់ ៤)	ដុល្លារអាមេរិក	ពាន់រៀល (កំណត់សម្គាល់ ៤)
ចំណាយទាក់ទិននឹងភតិសន្យា រយៈពេលខ្លី និងទ្រព្យសកម្ម ដែលមានតម្លៃទាប	៦១.៤៣៤	២៤៦.៤១២	៦១.១៧៧	២៤៩.០៥២

កំណត់ផែស្វ័យភ័ស្តុតាង

កំណត់សម្គាល់លើរបាយការណ៍ហិរញ្ញវត្ថុ (ត)
សម្រាប់ការិយបរិច្ឆេទដែលបានបញ្ចប់ថ្ងៃទី៣១ ខែធ្នូ ឆ្នាំ២០២៥

៦. ភតិសន្យា (ត)

(ខ) ក្រុមហ៊ុនជាកតិបតី

	ថ្ងៃទី៣១ ខែធ្នូ ឆ្នាំ២០២៥		ថ្ងៃទី៣១ ខែធ្នូ ឆ្នាំ២០២៤	
	ដុល្លារអាមេរិក	ពាន់រៀល (កំណត់សម្គាល់ ៤)	ដុល្លារអាមេរិក	ពាន់រៀល (កំណត់សម្គាល់ ៤)
រយៈពេលវែង				
ភតិសន្យាហិរញ្ញប្បទានត្រូវទទួល (i)	១.៥១១.០៨៦	៦.០៦៣.៩៨៨	២.០០២.០៥២	៨.០៥៨.២៥៩
ភតិសន្យាប្រតិបត្តិការត្រូវទទួល (ii)	១៩៩.៨៨៥	៨០២.១៣៩	៥១.១២០	២០៥.៧៥៨
	<u>១.៧១០.៩៧១</u>	<u>៦.៨៦៦.១២៧</u>	<u>២.០៥៣.១៧២</u>	<u>៨.២៦៤.០១៧</u>
រយៈពេលខ្លី				
ភតិសន្យាហិរញ្ញប្បទានត្រូវទទួល (i)	៧១.៨៥៧	២៨៨.៣៦២	៩៥.០៨៤	៣៨២.៧១២
ភតិសន្យាប្រតិបត្តិការត្រូវទទួល (ii)	១៥០.០០៥	៦០១.៩៧០	៨៣.២៧៥	៣៣៥.១៨៣
	<u>២២១.៨៦២</u>	<u>៨៩០.៣៣២</u>	<u>១៧៨.៣៥៩</u>	<u>៧១៧.៨៩៥</u>

(i) ភតិសន្យាហិរញ្ញវត្ថុ

ភតិសន្យាត្រូវទទួល សំដៅដល់ការជួលបន្ត នូវសិទ្ធិប្រើប្រាស់ទ្រព្យសកម្មលើភតិសន្យាដីធ្លី ទៅឲ្យអតិថិជន ផ្សេងៗ។ ក្រុមហ៊ុនបានចាត់ថ្នាក់ភតិសន្យាបន្ត ជាភតិសន្យាហិរញ្ញវត្ថុ ព្រោះរយៈពេលនៃភតិសន្យាជួលបន្ត គឺស្មើទៅនឹងរយៈពេលនៅសល់នៃភតិសន្យាដើម។

	ថ្ងៃទី៣១ ខែធ្នូ ឆ្នាំ២០២៥		ថ្ងៃទី៣១ ខែធ្នូ ឆ្នាំ២០២៤	
	ដុល្លារអាមេរិក	ពាន់រៀល (កំណត់សម្គាល់ ៤)	ដុល្លារអាមេរិក	ពាន់រៀល (កំណត់សម្គាល់ ៤)
រយៈពេលវែង	១.៥១១.០៨៦	៦.០៦៣.៩៨៨	២.០០២.០៥២	៨.០៥៨.២៥៩
រយៈពេលខ្លី	៧១.៨៥៧	២៨៨.៣៦២	៩៥.០៨៤	៣៨២.៧១២
	<u>១.៥៨២.៩៤៣</u>	<u>៦.៣៥២.៣៥០</u>	<u>២.០៩៧.១៣៦</u>	<u>៨.៤៤០.៩៧១</u>

កំណត់ផែស្វយ័តនៃពេញ

កំណត់សម្គាល់លើរបាយការណ៍ហិរញ្ញវត្ថុ (ត)
សម្រាប់ការិយបរិច្ឆេទដែលបានបញ្ចប់ថ្ងៃទី៣១ ខែធ្នូ ឆ្នាំ២០២៥

៦. ភតិសន្យា (ត)

(ខ) ក្រុមហ៊ុនភតិសន្យា (ត)

(i) ភតិសន្យាហិរញ្ញវត្ថុ (ត)

នៅក្នុងតម្លៃយោងនៃភតិសន្យាហិរញ្ញវត្ថុ រួមមានការខាតបង់ឱនភាពនៃតម្លៃមានចំនួន ៣១.៦១១ ដុល្លារអាមេរិក នាថ្ងៃទី៣១ ខែធ្នូ ឆ្នាំ២០២៥ (ថ្ងៃទី៣១ ខែធ្នូ ឆ្នាំ២០២៤៖ ៦០.៦៧៨)។ បម្រែបម្រួលនៃការខាតបង់ ឱនភាពនៃតម្លៃ លើភតិសន្យាប្រតិបត្តិការត្រូវទទួលបានក្នុងអំឡុងការិយបរិច្ឆេទមានដូចខាងក្រោម៖

	ថ្ងៃទី៣១ ខែធ្នូ ឆ្នាំ២០២៥		ថ្ងៃទី៣១ ខែធ្នូ ឆ្នាំ២០២៤	
	ដុល្លារអាមេរិក	ពាន់រៀល (កំណត់សម្គាល់ ៤)	ដុល្លារអាមេរិក	ពាន់រៀល (កំណត់សម្គាល់ ៤)
សមតុល្យនៅដើមការិយបរិច្ឆេទ	៦០.៦៧៨	២៤៤.២២៩	-	-
ទទួលបានស្គាល់នៅក្នុងរបាយការណ៍				
ចំណេញ ឬខាត (កំណត់សម្គាល់ ២៦)	(២៩.០៦៧)	(១១៦.៥៨៨)	៦០.៦៧៨	២៤៧.០២០
លម្អៀងពីការប្តូររូបិយប័ណ្ណ	-	(៧៨៦)	-	(២.៧៩១)
សមតុល្យនៅចុងការិយបរិច្ឆេទ	<u>៣១.៦១១</u>	<u>១២៦.៨៥៥</u>	<u>៦០.៦៧៨</u>	<u>២៤៤.២២៩</u>

តារាងខាងក្រោមបង្ហាញនូវកាលកំណត់នៃភតិសន្យាត្រូវទទួលបាន ដែលបង្ហាញពីការទូទាត់បំណុលភតិសន្យា ដែលមិនអប្បបរមា បន្ទាប់ពីកាលបរិច្ឆេទរាយការណ៍៖

	ថ្ងៃទី៣១ ខែធ្នូ ឆ្នាំ២០២៥		ថ្ងៃទី៣១ ខែធ្នូ ឆ្នាំ២០២៤	
	ដុល្លារអាមេរិក	ពាន់រៀល (កំណត់សម្គាល់ ៤)	ដុល្លារអាមេរិក	ពាន់រៀល (កំណត់សម្គាល់ ៤)
តិចជាងមួយឆ្នាំ	៧៣.៩៣៧	២៩៦.៧០៩	១០៩.១៤៤	៤៣៩.៣០៥
មួយទៅពីរឆ្នាំ	៧៣.៩៣៧	២៩៦.៧០៩	៩៧.៨៣៤	៣៩៣.៧៨២
ពីរទៅប្រាំឆ្នាំ	២២៥.៥០៧	៩០៤.៩៦០	២៩៣.៥០១	១.១៨១.៣៤២
លើសពីប្រាំឆ្នាំ	២.៦៤២.៤០៧	១០.៦០៣.៩៧៩	៣.៥៩៧.៧៦៤	១៤.៤៨១.០០០
ភតិសន្យាត្រូវទទួលបានដែលមិនអប្បបរមា	<u>៣.០១៥.៧៨៨</u>	<u>១២.១០២.៣៥៧</u>	<u>៤.០៩៨.២៤៣</u>	<u>១៦.៤៩៥.៤២៩</u>
ចំណូលហិរញ្ញវត្ថុដែល				
មិនទាន់ទទួលបានស្គាល់	(១.៤៣២.៨៤៥)	(៥.៧៥០.០០៧)	(១.៩៤០.៤២៩)	(៧.៨១០.២២៩)
	<u>១.៥៨២.៩៤៣</u>	<u>៦.៣៥២.៣៥០</u>	<u>២.១៥៧.៨១៤</u>	<u>៨.៦៨៥.២០០</u>

កំណត់ផែស្វយ័តនៃពេញ

កំណត់សម្គាល់លើរបាយការណ៍ហិរញ្ញវត្ថុ (ត)
សម្រាប់ការិយបរិច្ឆេទដែលបានបញ្ចប់ថ្ងៃទី៣១ ខែធ្នូ ឆ្នាំ២០២៥

៦. ភតិសន្យា (ត)

(ខ) ក្រុមហ៊ុនភតិសន្យា (ត)

(ii) ភតិសន្យាប្រតិបត្តិការ

ក្រុមហ៊ុន បានជួលចេញនូវទ្រព្យវិនិយោគរបស់ខ្លួន។ ក្រុមហ៊ុន បានចាត់ថ្នាក់ភតិសន្យាទាំងនេះថាជា ភតិសន្យាប្រតិបត្តិការ ពីព្រោះវាមិនបានផ្ទេរហានិភ័យ និងអត្ថប្រយោជន៍ជាសារវន្តនៃភាពជាម្ចាស់កម្មសិទ្ធិ លើទ្រព្យសកម្មនោះឡើយ។ កំណត់សម្គាល់ ៧ បង្ហាញពីភតិសន្យាប្រតិបត្តិការនៃទ្រព្យវិនិយោគ។

	ថ្ងៃទី៣១ ខែធ្នូ ឆ្នាំ២០២៥		ថ្ងៃទី៣១ ខែធ្នូ ឆ្នាំ២០២៤	
	ដុល្លារអាមេរិក	ពាន់រៀល (កំណត់សម្គាល់ ៥)	ដុល្លារអាមេរិក	ពាន់រៀល (កំណត់សម្គាល់ ៥)
រយៈពេលវែង	១៩៩.៨៨៥	៨០២.១៣៩	៥១.១២០	២០៥.៧៥៨
រយៈពេលខ្លី	១៥០.០០៥	៦០១.៩៧០	៨៣.២៧៥	៣៣៥.១៨៣
	<u>៣៤៩.៨៩០</u>	<u>១.៤០៤.១០៩</u>	<u>១៣៤.៣៩៥</u>	<u>៥៤០.៩៤១</u>

ចំណូលពីការជួលដែលត្រូវបានទទួលស្គាល់ដោយក្រុមហ៊ុនក្នុងអំឡុងឆ្នាំ២០២៥ គឺ ១.១២៦.៥៩៥ ដុល្លារ អាមេរិក (ឆ្នាំ២០២៤៖ ១.១១៦.៧២៣ ដុល្លារអាមេរិក)។

នៅក្នុងតម្លៃយោងនៃភតិសន្យាប្រតិបត្តិការ រួមមានការខាតបង់ឱនភាពនៃតម្លៃមានចំនួន ៣.០៤៤.២៤៣ ដុល្លារអាមេរិក នាថ្ងៃទី៣១ ខែធ្នូ ឆ្នាំ២០២៥ (ថ្ងៃទី៣១ ខែធ្នូ ឆ្នាំ២០២៤៖ ពុំមាន)។ បម្រែបម្រួលនៃការខាតបង់ ឱនភាពនៃតម្លៃលើភតិសន្យាប្រតិបត្តិការត្រូវទទួលបានក្នុងអំឡុងការិយបរិច្ឆេទមានដូចខាងក្រោម៖

	ថ្ងៃទី៣១ ខែធ្នូ ឆ្នាំ២០២៥		ថ្ងៃទី៣១ ខែធ្នូ ឆ្នាំ២០២៤	
	ដុល្លារអាមេរិក	ពាន់រៀល (កំណត់សម្គាល់ ៥)	ដុល្លារអាមេរិក	ពាន់រៀល (កំណត់សម្គាល់ ៥)
សមតុល្យនាដើមការិយបរិច្ឆេទ	-	-	-	-
ទទួលស្គាល់ក្នុងរបាយការណ៍ចំណេញ				
ឬខាត (កំណត់សម្គាល់ ២៦)	១៨៥.១៩០	៧៥២.៧៩៧	-	-
ផ្ទេរពីគណនីអតិថិជន និងគណនី				
ត្រូវទទួលផ្សេងៗ (កំណត់សម្គាល់ ៩)	២.៨៥៩.០៥៣	១១.៤៦៧.៦៦២	-	-
លម្អៀងពីការប្តូររូបិយប័ណ្ណ	-	៦.០៨៨	-	-
សមតុល្យនាចុងការិយបរិច្ឆេទ	<u>៣.០៤៤.២៤៣</u>	<u>១២.២២៦.៥៤៧</u>	<u>-</u>	<u>-</u>

កំណត់ផែស្វ័យភ័ស្តុតាង

កំណត់សម្គាល់លើរបាយការណ៍ហិរញ្ញវត្ថុ (ត)
សម្រាប់ការិយបរិច្ឆេទដែលបានបញ្ចប់ថ្ងៃទី៣១ ខែធ្នូ ឆ្នាំ២០២៥

៦. ភតិសន្យា (ត)

(ខ) ក្រុមហ៊ុនជាកតិបតី (ត)

(ii) ភតិសន្យាប្រតិបត្តិការ (ត)

តារាងខាងក្រោម បង្ហាញនូវកាលកំណត់នៃបំណុលភតិសន្យា ដែលបង្ហាញពីការទូទាត់បំណុលភតិសន្យា ដែលមិនអប្បបរមា បន្ទាប់ពីកាលបរិច្ឆេទរាយការណ៍៖

	ថ្ងៃទី៣១ ខែធ្នូ ឆ្នាំ២០២៥		ថ្ងៃទី៣១ ខែធ្នូ ឆ្នាំ២០២៤	
	ដុល្លារអាមេរិក	ពាន់រៀល (កំណត់សម្គាល់ ៤)	ដុល្លារអាមេរិក	ពាន់រៀល (កំណត់សម្គាល់ ៤)
តិចជាងមួយឆ្នាំ	៨២៥.៧៤១	៣.៣១៣.៦៩៩	៩០៣.៥០៨	៣.៦៣៦.៦២០
មួយទៅពីរឆ្នាំ	៧៩៦.០១៨	៣.១៩៤.៤២០	៨២៥.៧៤១	៣.៣២៣.៦០៨
ពីរទៅប្រាំឆ្នាំ	២.៦២៧.៥៥៤	១០.៥៤៤.៣៧៤	២.៥៣៥.១១៧	១០.២០៣.៨៤៦
លើសពីប្រាំឆ្នាំ	២៧.៩៣៧.៤៨០	១១២.១១៣.១០៧	២៨.៨២០.៧៨៦	១១៦.០០៣.៦៦៤
	<u>៣២.១៨៦.៧៩៣</u>	<u>១២៩.១៦៥.៦០០</u>	<u>៣៣.០៨៥.១៥២</u>	<u>១៣៣.១៦៧.៧៣៨</u>

កំណត់សម្គាល់ផែស្រយាវស្តីពីសេវា

កំណត់សម្គាល់លើរបាយការណ៍ហិរញ្ញវត្ថុ (ត)
សម្រាប់ការិយបរិច្ឆេទដែលបានបញ្ចប់ថ្ងៃទី៣១ ខែធ្នូ ឆ្នាំ២០២៥

៧. ទ្រព្យវិនិយោគ

ទ្រព្យវិនិយោគរួមមាន ដីធ្លី និងអគារ ដែលបានជួលទៅឲ្យភតិយភាគី ក្រោមទម្រង់ជាកតិសន្យាប្រតិបត្តិការ។

	២០២៥				២០២៤			
	ដីធ្លី ដុល្លារអាមេរិក	អគារ ដុល្លារអាមេរិក	សរុប ដុល្លារអាមេរិក	ពាន់រៀល (កំណត់សម្គាល់ ៤)	ដីធ្លី ដុល្លារអាមេរិក	អគារ ដុល្លារអាមេរិក	សរុប ដុល្លារអាមេរិក	ពាន់រៀល (កំណត់សម្គាល់ ៤)
ផ្ទៃដី								
សមតុល្យនាថ្ងៃទី១ ខែមករា	៨៥.៧៦២.២៩៦	២.២៨៧.៣៤៩	៨៨.០៤៩.៦៤៥	៣៥៤.៣៩៩.៨២១	៨៥.៧៦២.២៩៦	២.២៨៧.៣៤៩	៨៨.០៤៩.៦៤៥	៣៥៤.៦៨២.៨០០
ការទិញបន្ថែមទ្រព្យវិនិយោគ	-	៥១.៩២៨	៥១.៩២៨	២០៨.២៨៣	-	-	-	-
លម្អៀងពីការប្តូររូបិយប័ណ្ណ	-	-	-	(១.០៥៦.៤៩៣)	-	-	-	(៥២៨២.៩៧៩)
សមតុល្យនាថ្ងៃទី៣១ ខែធ្នូ	៨៥.៧៦២.២៩៦	២.៣៣៩.២៧៧	៨៨.១០១.៥៧៣	៣៥៣.៥៤១.៦១១	៨៥.៧៦២.២៩៦	២.២៨៧.៣៤៩	៨៨.០៤៩.៦៤៥	៣៥៤.៣៩៩.៨២១
ដក៖ រំលស់បង្គរ								
សមតុល្យនាថ្ងៃទី១ ខែមករា	-	៧៨២.២២៩	៧៨២.២២៩	៣.១៤៨.៤៧២	-	៦៨៩.៦៨៧	៦៨៩.៦៨៧	២.៨១៧.៣៧២
រំលស់ក្នុងការិយបរិច្ឆេទ	-	៩៧.២០៣	៩៧.២០៣	៣៨៩.៨៨១	-	៩២.៥៤២	៩២.៥៤២	៣៧៦.៧៣៨
ឱនភាពនៃតម្លៃ	-	៤៥.៩១៣	៤៥.៩១៣	១៨៤.១៥៧	-	-	-	-
លម្អៀងពីការប្តូររូបិយប័ណ្ណ	-	-	-	(៩.១០២)	-	-	-	(៤៥៦៣៨)
សមតុល្យនាថ្ងៃទី៣១ ខែធ្នូ	-	៩២៥.៣៤៥	៩២៥.៣៤៥	៣.៧១៣.៤០៨	-	៧៧២.២២៩	៧៧២.២២៩	៣.១៤៨.៤៧២
តម្លៃសរុប								
សមតុល្យនាថ្ងៃទី១ ខែមករា	៨៥.៧៦២.២៩៦	១.៥០៥.១២០	៨៧.២៦៧.៤១៦	៣៥១.២៥១.៣៤៩	៨៥.៧៦២.២៩៦	១.៥៨៧.៦៦២	៨៧.៣៤៩.៩៥៨	៣៥១.៨៦៥.៤២៨
សមតុល្យនាថ្ងៃទី៣១ ខែធ្នូ	៨៥.៧៦២.២៩៦	១.៤១៣.៩៣២	៨៧.១៧៦.២២៨	៣៤៩.៨៣៨.២០៣	៨៥.៧៦២.២៩៦	១.៥០៥.១២០	៨៧.២៦៧.៤១៦	៣៤៩.២៥១.៣៤៩

កំណត់ផែស្វយ័តភ្នំពេញ

កំណត់សម្គាល់លើរបាយការណ៍ហិរញ្ញវត្ថុ (ត)
សម្រាប់ការិយបរិច្ឆេទដែលបានបញ្ចប់ថ្ងៃទី៣១ ខែធ្នូ ឆ្នាំ២០២៥

៧. ទ្រព្យវិនិយោគ (ត)

តម្លៃសមស្របនៃទ្រព្យវិនិយោគ ត្រូវបានកំណត់ដោយអ្នកវាយតម្លៃទ្រព្យឯករាជ្យខាងក្រៅ ដែលមានជំនាញវិជ្ជាជីវៈ និងបទពិសោធន៍សម្រាប់ទីតាំង និងប្រភេទអចលនទ្រព្យដែលកំពុងវាយតម្លៃ។ អ្នកវាយតម្លៃឯករាជ្យផ្តល់តម្លៃសមស្របនៃទ្រព្យវិនិយោគរបស់ក្រុមហ៊ុន នាថ្ងៃទី៣១ ខែធ្នូ ឆ្នាំ២០២៥ គឺប្រមាណ ៤៤៧.៩១២.៤៤២ ដុល្លារអាមេរិក (ថ្ងៃទី៣១ ខែធ្នូ ឆ្នាំ២០២៥៖ ៤៤៧.៩១២.៤៤២ ដុល្លារអាមេរិក)។

ការវាស់វែងតម្លៃសមស្របសម្រាប់ទ្រព្យវិនិយោគទាំងអស់ ត្រូវបានចាត់ថ្នាក់ជាតម្លៃសមស្របកម្រិតទី ២ ដោយ ផ្អែកលើធាតុចូលនៃបច្ចេកទេសវាយតម្លៃដែលបានប្រើប្រាស់ (សូមមើលកំណត់សម្គាល់ ២(ឃ)(iii))។

ប័ណ្ណកម្មសិទ្ធិលើដីដែលមានតម្លៃ ១.៣៤៧.៣០០ ដុល្លារអាមេរិក (ថ្ងៃទី៣១ ខែធ្នូ ឆ្នាំ២០២៥៖ ១.៣៤៧.៣០០ ដុល្លារអាមេរិក) នៅពុំទាន់ទទួលបានពីអាជ្ញាធរនៅឡើយ។

ចំណូលពីការជួល និងចំណាយរំលស់ ដែលទាក់ទងនឹងទ្រព្យវិនិយោគ មានចំនួន ១.១២៦.៥៩៥ ដុល្លារអាមេរិក និង ៩៧.២០៣ ដុល្លារអាមេរិក (ឆ្នាំ២០២៥៖ ១.១២៦.៧២៣ ដុល្លារអាមេរិក និង ៩២.៥៤២ ដុល្លារអាមេរិក) ត្រូវបានទទួលស្គាល់ក្នុងរបាយការណ៍ចំណេញ ឬខាតក្នុងអំឡុងការិយបរិច្ឆេទ។

៨. ការវិនិយោគក្នុងក្រុមហ៊ុនសហគត

ចំនួននេះសំដៅឲ្យការវិនិយោគ ២៥% នៅក្នុង ហ្វូណានតេដា អ៊ិនឡេន វីរធីវេយ អេន ឡូជីស្ទិក ឯ.ក ទាក់ទងនឹងគម្រោងព្រែកជីកហ្វូណានតេដា ដែលទទួលបានសេចក្តីសម្រេចពីក្រុមប្រឹក្សាភិបាលនៅថ្ងៃទី២៩ ខែកក្កដា ឆ្នាំ២០២៤។ គោលបំណងនៃការវិនិយោគរបស់ ក.ស.ភ. គឺដើម្បីចូលរួមវិនិយោគក្នុងក្របខណ្ឌកំណត់ផ្លូវទឹកទី១ ចម្ងាយ ២១ គីឡូម៉ែត្រ នៃគម្រោងព្រែកជីកហ្វូណានតេដា និងធ្វើប្រតិបត្តិការព្រែកជីក ហ្វូណានតេដា ដើម្បីពង្រីកខ្សែជីកជញ្ជូនទំនិញពីកំពង់ផែស្វយ័តភ្នំពេញ ទៅកាន់បណ្តាកំពង់ផែសមុទ្រទាំងក្នុងប្រទេស និងអន្តរជាតិ។

នៅថ្ងៃទី១៧ ខែមករា ឆ្នាំ២០២៥ ក្នុងកិច្ចប្រជុំក្រុមប្រឹក្សាភិបាលរបស់ ក.ស.ភ. ក្រុមប្រឹក្សាភិបាលបានសម្រេចបណ្តាក់ទុន ២.៥០០.០០០ ដុល្លារអាមេរិក ទៅក្នុង ហ្វូណានតេដា អ៊ិនឡេន វីរធីវេយ អេន ឡូជីស្ទិក ឯ.ក ដែលសមមូលទៅនឹង ២៥% នៃដើមទុនចុះបញ្ជីសម្រាប់គម្រោង ព្រែកជីក ហ្វូណានតេដា។ ដើមទុននេះ ត្រូវបានដាក់បញ្ចូល និងទូទាត់នៅថ្ងៃទី១២ ខែមីនា ឆ្នាំ២០២៥។

គិតត្រឹមកាលបរិច្ឆេទនៃរបាយការណ៍នេះ ពុំមានប្រតិបត្តិការសំខាន់ៗទាក់ទងនឹងគម្រោងព្រែកជីកហ្វូណានតេដា ត្រូវបានធ្វើឡើងដោយហ្វូណានតេដា អ៊ិនឡេន វីរធីវេយ អេន ឡូជីស្ទិក ឯ.ក ដែលតម្រូវឲ្យមានការទទួលស្គាល់នៅក្នុងរបាយការណ៍ហិរញ្ញវត្ថុសង្ខេបបន្លោះពេល របស់ក្រុមហ៊ុននោះឡើយ។

កំណត់ផែស្វ័យភ័ស្តុតាង

កំណត់សម្គាល់លើរបាយការណ៍ហិរញ្ញវត្ថុ (ត)
សម្រាប់ការិយបរិច្ឆេទដែលបានបញ្ចប់ថ្ងៃទី៣១ ខែធ្នូ ឆ្នាំ២០២៥

៩. គណនីអតិថិជន និងគណនីត្រូវទទួលផ្សេងៗ

	ថ្ងៃទី៣១ ខែធ្នូ ឆ្នាំ២០២៥		ថ្ងៃទី៣១ ខែធ្នូ ឆ្នាំ២០២៤	
	ដុល្លារអាមេរិក	ពាន់រៀល (កំណត់សម្គាល់ ៤)	ដុល្លារអាមេរិក	ពាន់រៀល (កំណត់សម្គាល់ ៤)
រយៈពេលវែង				
គណនីត្រូវទទួលផ្សេងៗ	៧៩.៧៨៤	៣២០.១៧៤	៧៦.៦៦១	៣០៨.៥៦១
ការបង់មុន	-	-	១.៣៩៥.០០០	៥.៦១៤.៨៧៥
បុរេប្រទានទៅសម្ព័ន្ធព្យាតិ (កំណត់សម្គាល់ ៣០)	១៦.៧៣៤.៦៤១	៦៧.១៥៦.១១៤	-	-
	<u>១៦.៨១៤.៤២៥</u>	<u>៦៧.៤៧៦.២៨៨</u>	<u>១.៤៧១.៦៦១</u>	<u>៥.៩២៣.៤៣៦</u>
រយៈពេលខ្លី				
<i>គណនីអតិថិជនត្រូវទទួល</i>				
តតិយភាគី	<u>៥.៦២៧.០០៨</u>	<u>២២.៥៨១.១៨៣</u>	<u>៤.៧៩២.៤៩៨</u>	<u>១៩.២៨៩.៨០៥</u>
<i>គណនីត្រូវទទួលផ្សេងៗ</i>				
គណនីត្រូវទទួលផ្សេងៗ	១.០០៣.១៧២	៤.០២៥.៧២៨	១.៩៥១.១១៩	៧.៨៥៣.២៥៤
ការបង់មុន	១៤៩.៣៦៥	៥៩៩.៤០២	១៧១.៧០៣	៦៩១.១០៥
ប្រាក់តម្កល់	៨៥.១៩៥	៣៤១.៨៨៨	៥៩.៤៤៥	២៣៩.២៦៥
បុរេប្រទាន	<u>៥៥.២០៨</u>	<u>២២១.៥៥០</u>	<u>៦១.៥០៥</u>	<u>២៤៧.៥៥៨</u>
	<u>១.២៩២.៩៤០</u>	<u>៥.១៨៨.៥៦៨</u>	<u>២.២៤៣.៧៧២</u>	<u>៩.០៣១.១៨២</u>
	<u>៦.៩១៩.៩៥៨</u>	<u>២៧.៧៦៩.៧៥១</u>	<u>៧.០៣៦.២៧០</u>	<u>២៨.៣២០.៩៨៧</u>

កំណត់សម្គាល់ផែស្រយីកន្លែងពេញ

កំណត់សម្គាល់លើរបាយការណ៍ហិរញ្ញវត្ថុ (ត)
សម្រាប់ការិយបរិច្ឆេទដែលបានបញ្ចប់ថ្ងៃទី៣១ ខែធ្នូ ឆ្នាំ២០២៥

៩. គណនីអតិថិជន និងគណនីត្រូវទទួលផ្សេងៗ (ត)

នៅក្នុងតម្លៃយោងនៃគណនីអតិថិជន និងគណនីត្រូវទទួលផ្សេងៗ រួមមានការខាតបង់ឱនភាពនៃតម្លៃមាន ចំនួន ៥១១.១៥៥ ដុល្លារអាមេរិក នាថ្ងៃទី៣១ ខែធ្នូ ឆ្នាំ២០២៥ (ថ្ងៃទី៣១ ខែធ្នូ ឆ្នាំ២០២៤៖ ៣.៤២០.៩៨១)។ បម្រែបម្រួលនៃការខាតបង់ឱនភាពនៃតម្លៃលើភតិសន្យាប្រតិបត្តិការត្រូវទទួលក្នុងអំឡុងការិយបរិច្ឆេទ មាន ដូចខាងក្រោម៖

	២០២៥		២០២៤	
	ដុល្លារអាមេរិក	ពាន់រៀល (កំណត់សម្គាល់ ៤)	ដុល្លារអាមេរិក	ពាន់រៀល (កំណត់សម្គាល់ ៤)
សមតុល្យនាថ្ងៃទី១ ខែមករា	៣.៤២០.៩៨១	១៣.៧៦៩.៤៤៩	៣.១៥៤.៧៧៦	១២.៨៨៧.២៦០
ទទួលស្គាល់ក្នុងរបាយការណ៍ ចំណេញ ឬខាត (កំណត់សម្គាល់ ២៦)	(៥០.៧៧៣)	(២០៣.៦៥១)	២៦៦.២០៥	១.០៨៣.៧២០
ផ្ទេរទៅភតិសន្យាត្រូវទទួល (កំណត់សម្គាល់ ៦(ខ)(៣))	(២.៨៥៩.០៥៣)	(១១.៤៦៧.៦៦២)	-	-
លម្អៀងពីការប្តូររូបិយប័ណ្ណ	-	(៤៦.៨៧១)	-	(២០១.៥៣១)
សមតុល្យនាថ្ងៃទី៣១ ខែធ្នូ	៥១១.១៥៥	២.០៥១.២៦៥	៣.៤២០.៩៨១	១៣.៧៦៩.៤៤៩

តារាងនៅក្នុងកំណត់សម្គាល់ ៣១(ខ)(៣) បង្ហាញពីតម្លៃអំពីការប្រឈមនូវហានិភ័យឥណទាន និងការខាតបង់ ឥណទានរំពឹងទុក លើគណនីអតិថិជន គិតត្រឹមកាលបរិច្ឆេទរបាយការណ៍។

១០. សន្និធិ

	ថ្ងៃទី៣១ ខែធ្នូ ឆ្នាំ២០២៥		ថ្ងៃទី៣១ ខែធ្នូ ឆ្នាំ២០២៤	
	ដុល្លារអាមេរិក	ពាន់រៀល (កំណត់សម្គាល់ ៤)	ដុល្លារអាមេរិក	ពាន់រៀល (កំណត់សម្គាល់ ៤)
ប្រេងម៉ាស៊ូត	១២៣.៦៧៨	៤៩៦.៣២០	៨០.៩១៨	៣២៥.៦៩៥
ប្រេងម៉ាស៊ីន	៦៤.១២២	២៥៧.៣២២	៣៧.៣២១	១៥០.២១៧
គ្រឿងបន្លាស់	៧៥៣.១៨៨	៣.០២២.៥៤៣	៦៥៧.៤៥៣	២.៦៤៦.២៤៩
សម្ភារៈការិយាល័យ	៥.៥២០	២២.១៥២	១៧.៨៨៨	៧១.៩៩៩
៩៤៦.៥០៨	៣.៧៩៨.៣៣៧	៧៩៣.៥៨០	៣.១៩៤.១៦០	

នៅក្នុងឆ្នាំ២០២៥ សន្និធិចំនួន ១.៤៩១.៧៨៨ ដុល្លារអាមេរិក (ឆ្នាំ២០២៤៖ ១.៦៨៤.៨៣៥ ដុល្លារអាមេរិក) ត្រូវបាន ទទួលស្គាល់ជាចំណាយក្នុងអំឡុងការិយបរិច្ឆេទ ហើយដាក់បញ្ចូលក្នុង "ថ្លៃដើមសេវាកម្ម" ។

កំណត់សម្គាល់ផែស្វ័យភ័ស្តុតាង

កំណត់សម្គាល់លើរបាយការណ៍ហិរញ្ញវត្ថុ (ត)
សម្រាប់ការិយបរិច្ឆេទដែលបានបញ្ចប់ថ្ងៃទី៣១ ខែធ្នូ ឆ្នាំ២០២៥

១១. ការវិនិយោគផ្សេងៗ សាច់ប្រាក់ និងសមតុល្យនៅធនាគារ

	ថ្ងៃទី៣១ ខែធ្នូ ឆ្នាំ២០២៥		ថ្ងៃទី៣១ ខែធ្នូ ឆ្នាំ២០២៤	
	ដុល្លារអាមេរិក	ពាន់រៀល (កំណត់សម្គាល់ ៤)	ដុល្លារអាមេរិក	ពាន់រៀល (កំណត់សម្គាល់ ៤)
រយៈពេលវែង				
ការវិនិយោគផ្សេងៗ – ប្រាក់បញ្ញើ មានកាលកំណត់ (*)	90.000.000	40.930.000	95.000.000	40.375.000
រយៈពេលខ្លី				
ការវិនិយោគផ្សេងៗ – ប្រាក់បញ្ញើមានកាលកំណត់ (*)	5.000.000	20.065.000	-	-
សាច់ប្រាក់ក្នុងដៃ	6.599	26.928	8.988	32.887
សាច់ប្រាក់នៅធនាគារ				
គណនីសន្សំ	674.872	2.708.663	6.638.726	26.720.872
គណនីចរន្ត	3.339.422	93.338.866	5.274.680	29.230.587
ប្រាក់បញ្ញើមានកាលកំណត់ (ដែលមានកាលវេលាដើម រហូតដល់ ៣ខែ)	80.240	322.003	80.029	322.085
សាច់ប្រាក់ និងសាច់ប្រាក់សមមូល	4.084.944	96.369.532	91.003.435	48.283.549

(*) ការវិនិយោគផ្សេងៗសំដៅលើប្រាក់បញ្ញើមានកាលកំណត់នៅធនាគារ ដែលមានចំរើនចាប់ពី ៤៨ខែ ដល់ ២៤០ខែ និងទទួលបានការប្រាក់ប្រចាំឆ្នាំចន្លោះពី ៦.២៥% ទៅ ៧.៧៥% (ឆ្នាំ២០២៤៖ ៦.២៥% ទៅ ៧.៧៥% ក្នុងអំឡុងការិយបរិច្ឆេទ។

ក្រុមហ៊ុនមានឥណទានវិបារបន៍ នៅធនាគារពាណិជ្ជកម្មក្រៅប្រទេសនៃកម្ពុជា ដោយមានចំនួនកម្រិត ៤.៥០០.០០០ ដុល្លារអាមេរិក។ នៅថ្ងៃទី២ ខែឧសភា ឆ្នាំ២០២៥ ក្រុមហ៊ុនបានបន្តកាលវេលាឥណទានវិបារបន៍ នេះ។ នៅថ្ងៃទី២៥ ខែសីហា ឆ្នាំ២០២៥ ក្រុមហ៊ុនបានចុះកិច្ចព្រមព្រៀងជាមួយធនាគារពាណិជ្ជកម្មក្រៅ ប្រទេសនៃកម្ពុជា ដើម្បីបន្ថែមកម្រិតឥណទានវិបារបន៍ មកដល់ចំនួនសរុប 90.000.000 ដុល្លារអាមេរិក។ ឥណទាននេះត្រូវបានធានាដោយប្រាក់បញ្ញើមានកាលកំណត់រយៈពេលវែង ដោយត្រូវបង់ការប្រាក់ចំនួន ៧% ក្នុងមួយឆ្នាំ និងមានកាលវេលា នៅថ្ងៃទី២ ខែឧសភា ឆ្នាំ២០២៦។ គិតត្រឹមថ្ងៃទី៣១ ខែធ្នូ ឆ្នាំ២០២៥ ពុំមាន សមតុល្យទឹកប្រាក់លើការប្រើប្រាស់ឥណទានវិបារបន៍នោះទេ (ថ្ងៃទី៣១ ខែធ្នូ ឆ្នាំ២០២៤៖ មិនមាន)។

កំណត់សម្គាល់ផែស្រយាវិស័យ

កំណត់សម្គាល់លើរបាយការណ៍ហិរញ្ញវត្ថុ (ត)
សម្រាប់ការិយបរិច្ឆេទដែលបានបញ្ចប់ថ្ងៃទី៣១ ខែធ្នូ ឆ្នាំ២០២៥

១២. ដើមទុន

	ថ្ងៃទី៣១ ខែធ្នូ ឆ្នាំ២០២៥		ថ្ងៃទី៣១ ខែធ្នូ ឆ្នាំ២០២៤	
	ដុល្លារអាមេរិក	ពាន់រៀល (កំណត់សម្គាល់ ៤)	ដុល្លារអាមេរិក	ពាន់រៀល (កំណត់សម្គាល់ ៤)
ភាគហ៊ុនមានសិទ្ធិបោះឆ្នោត				
មានតម្លៃ ១ ដុល្លារអាមេរិក				
ក្នុងមួយហ៊ុន៖				
ប្រភេទ ក	៤.១៣៦.៨៧៣	១៦.៥៤៧.៤៩២	៤.១៣៦.៨៧៣	១៦.៥៤៧.៤៩២
ប្រភេទ ខ	១៦.៥៤៧.៤៩២	៦៦.១៨៩.៩៦៨	១៦.៥៤៧.៤៩២	៦៦.១៨៩.៩៦៨
	<u>២០.៦៨៤.៣៦៥</u>	<u>៨២.៧៣៧.៤៦០</u>	<u>២០.៦៨៤.៣៦៥</u>	<u>៨២.៧៣៧.៤៦០</u>
ភាគហ៊ុនមិនមានសិទ្ធិបោះឆ្នោត				
មានតម្លៃ ១ ដុល្លារអាមេរិក				
ក្នុងមួយហ៊ុន៖				
ប្រភេទ គ	៩៣.៧៦៩.១២០	៣៧៥.០៧៦.៤៨០	៩៣.៧៦៩.១២០	៣៧៥.០៧៦.៤៨០
	<u>១១៤.៤៥៣.៤៨៥</u>	<u>៤៥៧.៨១៣.៩៦០</u>	<u>១១៤.៤៥៣.៤៨៥</u>	<u>៤៥៧.៨១៣.៩៦០</u>

ភាគហ៊ុនិក ប្រភេទ គ គឺពុំមានសិទ្ធិទទួលបាននូវភាគលាភនោះទេ ប៉ុន្តែមានសិទ្ធិអាទិភាពដំបូងទទួលបាននូវទ្រព្យសម្បត្តិរបស់ ក.ស.ភ. នៅក្នុងករណីដែលក្រុមហ៊ុនជម្រុះបញ្ជី។

១៣. បុព្វលាភភាគហ៊ុន

នៅថ្ងៃទី៩ ខែធ្នូ ឆ្នាំ២០១៥ ក.ស.ភ. ទទួលបានជោគជ័យក្នុងការចុះបញ្ជីនៅលើទីផ្សារមូលបត្រកម្ពុជា ("ផ.ម.ក.")។ ចំនួនភាគហ៊ុនសរុប (មានសិទ្ធិបោះឆ្នោត) មានចំនួន ២០.៦៨៤.៣៦៥ ភាគហ៊ុន ដែលមាន ៤.១៣៦.៨៧៣ ជាភាគហ៊ុនប្រភេទ "ក" ដែលមានតម្លៃចារឹក ៤.០០០ រៀល ក្នុងមួយភាគហ៊ុន។ បន្ទាប់ពីបានចុះបញ្ជី ក្រសួងសេដ្ឋកិច្ច និងហិរញ្ញវត្ថុកាន់កាប់ចំនួន ៨០% នៃភាគហ៊ុនសរុប។ ក.ស.ភ. បានទទួលសាច់ប្រាក់ពីការលក់មូលបត្រកម្ពុជាសិទ្ធិលើកដំបូងជាសាធារណៈបានចំនួន ៥.១៩៣.៩១៥ ដុល្លារអាមេរិក និងចំណាយប្រតិបត្តិការចំនួន ៩០១.៥៤០ ដុល្លារអាមេរិក។

កំណត់ផែស្វយ័តឆ្នាំពេញ

កំណត់សម្គាល់លើរបាយការណ៍ហិរញ្ញវត្ថុ (ត)

សម្រាប់ការិយបរិច្ឆេទដែលបានបញ្ចប់ថ្ងៃទី៣១ ខែធ្នូ ឆ្នាំ២០២៥

១៤. ទុនបម្រុង

	ទុនបម្រុងតាមច្បាប់ ដុល្លារអាមេរិក	ទុនបម្រុងសេរី ដុល្លារអាមេរិក	មូលនិធិអភិវឌ្ឍសហគ្រាស ដុល្លារអាមេរិក	សរុប ដុល្លារអាមេរិក	ពាន់រៀល (កំណត់សម្គាល់ ៤)
សមតុល្យនៅថ្ងៃទី១ ខែមករា ឆ្នាំ២០២៥	៤.៣៥៩.៧៦៩	៤.៣៥៩.៧៦៩	៧០.១៦៦.២១៣	៧៨.៨៧៥.៧៥១	៣២១.៧២១.០៣៨
ផ្ទេរពីប្រាក់ចំណេញរក្សាទុក (*)	៦៤៧.៨៧១	៦៤៧.៨៧១	១០.៥១៤.២៤៩	១១.៨០៩.៩៩១	៤៧.៤៤០.៧៣៤
សមតុល្យថ្ងៃទី៣១ ខែធ្នូ ឆ្នាំ២០២៥	៥.០០៧.៦៤០	៥.០០៧.៦៤០	៨០.៦៨០.៤៦២	៩០.៦៩៥.៧៤២	៣៦៩.១៦១.៧៧២
សមតុល្យនៅថ្ងៃទី១ ខែមករា ឆ្នាំ២០២៤	៣.៨៩០.១១០	៣.៨៩០.១១០	៦២.៨៥៧.៧៥១	៧០.៦៣៧.៩៧១	២៨៧.៨២២.៦៦២
ផ្ទេរពីប្រាក់ចំណេញរក្សាទុក (*)	៤៦៩.៦៥៩	៤៦៩.៦៥៩	៧.៣០៨.៤៦២	៨.២៥៧.៧៧០	៣៣.៨៩៨.៣៧៦
សមតុល្យថ្ងៃទី៣១ ខែធ្នូ ឆ្នាំ២០២៤	៤.៣៥៩.៧៦៩	៤.៣៥៩.៧៦៩	៧០.១៦៦.២១៣	៧៨.៨៧៥.៧៥១	៣២១.៧២១.០៣៨

យោងតាមលក្ខន្តិកៈរបស់ ក.ស.ភ. ប្រការ ៦៦ ចុះថ្ងៃទី៥ ខែកញ្ញា ឆ្នាំ២០១៦ បានចែងថា ប្រាក់ចំណេញរបស់ ក.ស.ភ. បន្ទាប់ពីកាត់កងនឹងការខាតបង់ដែលយោងពីឆ្នាំមុន (ប្រសិនបើមាន) អាចត្រូវបានប្រើប្រាស់ដូចខាងក្រោម៖

- សម្រាប់ទុនបម្រុងតាមច្បាប់ – ៥%
- សម្រាប់ទុនបម្រុងសេរី – ៥%
- សមតុល្យនៅសល់សម្រាប់ភាគលាភ និងមូលនិធិសម្រាប់អភិវឌ្ឍសហគ្រាស។

(*) ការផ្ទេរពីប្រាក់ចំណេញរក្សាទុកទៅជាទុនបម្រុង ត្រូវបានធ្វើឡើងតាមសេចក្តីសម្រេចរបស់ក្រុមប្រឹក្សាភិបាលនៅថ្ងៃទី២៧ ខែមីនា ឆ្នាំ២០២៤។

កំពង់ផែស្វយ័តភ្នំពេញ

កំណត់សម្គាល់លើរបាយការណ៍ហិរញ្ញវត្ថុ (ត)
សម្រាប់ការិយបរិច្ឆេទដែលបានបញ្ចប់ថ្ងៃទី៣១ ខែធ្នូ ឆ្នាំ២០២៥

១៥. គណនីអ្នកផ្គត់ផ្គង់ និងគណនីត្រូវទូទាត់ផ្សេងៗ

	ថ្ងៃទី៣១ ខែធ្នូ ឆ្នាំ២០២៥		ថ្ងៃទី៣១ ខែធ្នូ ឆ្នាំ២០២៤	
	ដុល្លារអាមេរិក	ពាន់រៀល (កំណត់សម្គាល់ ៤)	ដុល្លារអាមេរិក	ពាន់រៀល (កំណត់សម្គាល់ ៤)
រយៈពេលវែង				
គណនីត្រូវទូទាត់ផ្សេងៗ				
ប្រាក់តម្កល់	១៦.១៩៧	៦៤.៩៩៩	១៥.៥៧១	៦២.៦៧៣
រយៈពេលខ្លី				
គណនីអ្នកផ្គត់ផ្គង់				
តតិយភាគី	៤.០៥១.០៧៧	១៦.២៥៦.៩៧២	២.៨៨៦.៩៩៩	១១.៦២០.១៧១
គណនីត្រូវទូទាត់ទៅសម្ព័ន្ធព្យាគី (កំណត់សម្គាល់ ៣០(គ))	៥៤៩.១០១	២.២០៣.៥៤២	១៨០.៤៤៧	៧២៦.២៩៩
	៤.៦០០.១៧៨	១៨.៤៦០.៥១៤	៣.០៦៧.៤៤៦	១២.៣៤៦.៤៧០
គណនីត្រូវទទួលផ្សេងៗ				
ប្រាក់តម្កល់	៤២២.០៦៣	១.៦៩៣.៧៣៩	៣៣៣.២៥០	១.៣៤១.៣៣១
ពន្ធត្រូវទូទាត់ផ្សេងៗ	៩១.០៧៨	៣៦៥.៤៩៦	២២៩.៦៥៥	៩២៤.៣៦១
គណនីត្រូវទូទាត់ផ្សេងៗ	៣.៨៩៦.៣៥៧	១៥.៦៣៦.០៨០	២.៣២៧.៥៥០	៩.៣៦៨.៣៨៨
	៤.៤០៩.៤៩៨	១៧.៦៩៥.៣១៥	២.៨៩០.៤៥៥	១១.៦៣៤.០៨០
	៩.០០៩.៦៧៦	៣៦.១៥៥.៨២៩	៥.៩៥៧.៩០១	២៣.៩៨០.៥៥០

១៦. ប្រាក់កម្ចី

	ថ្ងៃទី៣១ ខែធ្នូ ឆ្នាំ២០២៥		ថ្ងៃទី៣១ ខែធ្នូ ឆ្នាំ២០២៤	
	ដុល្លារអាមេរិក	ពាន់រៀល (កំណត់សម្គាល់ ៤)	ដុល្លារអាមេរិក	ពាន់រៀល (កំណត់សម្គាល់ ៤)
រយៈពេលវែង				
កំពង់ផែស្វយ័តភ្នំពេញ – គម្រោង				
ចំណតផែកុងតឺន័រថ្មី (PPPNECTP)				
ឬចំណតផែកុងតឺន័រ LM១៧ (ក)	១០.៣៤៩.៨៣៨	៤១.៥៣៣.៩០០	១២.៤១៩.៨៤៥	៤៩.៩៨៩.៨៧៦
គម្រោងព្រែកដីកហ្វូណានតេដា (ខ)	១៦.៨៦៥.១០៤	៦៧.៦៧៩.៦៦២	-	-
	២៧.២១៤.៩៤២	១០៩.២១៣.៥៦២	១២.៤១៩.៨៤៥	៤៩.៩៨៩.៨៧៦

កំណត់ផែស្វយ័តភ្នំពេញ

កំណត់សម្គាល់លើរបាយការណ៍ហិរញ្ញវត្ថុ (ត)
សម្រាប់ការិយបរិច្ឆេទដែលបានបញ្ចប់ថ្ងៃទី៣១ ខែធ្នូ ឆ្នាំ២០២៥

១៦. ប្រាក់កម្ចី (ត)

រយៈពេលខ្លី	ថ្ងៃទី៣១ ខែធ្នូ ឆ្នាំ២០២៥		ថ្ងៃទី៣១ ខែធ្នូ ឆ្នាំ២០២៤	
	ដុល្លារអាមេរិក	ពាន់រៀល (កំណត់សម្គាល់ ៤)	ដុល្លារអាមេរិក	ពាន់រៀល (កំណត់សម្គាល់ ៤)
កំណត់ផែស្វយ័តភ្នំពេញ – គម្រោងចំណាត់ផែកុងតឺន័រថ្មី (“PPPNCTP”) ឬចំណាត់ផែ កុងតឺន័រ LM១៧ (ក)	២.២៥៣.៥១០	៩.០៤៣.៣៣៦	២.២៤៩.២៧៤	៩.២១៤.៣២៨
	<u>២៩.៤៦៨.៤៥២</u>	<u>១១៨.២៥៦.៨៩៨</u>	<u>១៤.៧០៩.១១៩</u>	<u>៥៩.២០៤.២០៤</u>

បម្រែបម្រួលនៃប្រាក់កម្ចីក្នុងអំឡុងការិយបរិច្ឆេទមានដូចខាងក្រោម៖

	២០២៥		២០២៤	
	ដុល្លារអាមេរិក	ពាន់រៀល (កំណត់សម្គាល់ ៤)	ដុល្លារអាមេរិក	ពាន់រៀល (កំណត់សម្គាល់ ៤)
សមតុល្យនាថ្ងៃទី១ ខែមករា	១៤.៧០៩.១១៩	៥៩.២០៤.២០៤	១៦.៨០០.៨៧៥	៦៨.៦៣១.៥៧៥
ការបន្ថែម	១៦.៧៣៤.៦៤១	៦៧.១២២.៦៤៥	-	-
ចំណាយការប្រាក់	៦៥៣.៥៩២	២.៦២១.៥៥៨	៦១៩.៩១០	២.៥២៣.៦៥៤
ការប្រាក់បានទូទាត់	(៥៥៨.៩២៦)	(២.២៤១.៨៥២)	(៦៤១.៦៩២)	(២.៦១២.៣២៨)
ប្រាក់ដើមបានទូទាត់	(២.០៦៩.៩៧៤)	(៨.៣០២.៦៦៦)	(២.០៦៩.៩៧៤)	(៨.៤២៦.៨៦៤)
លម្អៀងពីការរួមប្រយោជន៍	-	(១៤៦.៩៩១)	-	(៩១១.៨៣៣)
សមតុល្យនាថ្ងៃទី៣១ ខែធ្នូ	<u>២៩.៤៦៨.៤៥២</u>	<u>១១៨.២៥៦.៨៩៨</u>	<u>១៤.៧០៩.១១៩</u>	<u>៥៩.២០៤.២០៤</u>

(ក) កំណត់ផែស្វយ័តភ្នំពេញ – គម្រោងចំណាត់ផែកុងតឺន័រថ្មី (“PPPNCTP”) ឬចំណាត់ផែកុងតឺន័រ LM១៧

PPPNCTP សំដៅដល់កិច្ចព្រមព្រៀងលើការផ្តល់ប្រាក់កម្ចីរវាង ក្រសួងសេដ្ឋកិច្ច និងហិរញ្ញវត្ថុ និង ក.ស.ភ. សម្រាប់ការផ្តល់ប្រាក់កម្ចីដែលទទួលបានពីធនាគារ Import-Export Bank of China (“ហៅថា Eximbank”) ស្ថិតក្រោមកិច្ចសន្យាព្រមព្រៀងផ្តល់កម្ចីឥណទានដល់អតិថិជនដែលពេញចិត្ត លេខ (២០១០)២៩ (១៣៦) ចុះថ្ងៃទី៤ ខែវិច្ឆិកា ឆ្នាំ២០១០ សម្រាប់ការសាងសង់គម្រោងកំណត់ផែស្វយ័ត – គម្រោងចំណាត់ផែកុងតឺន័រថ្មី។

កំណត់ផែស្វយ័តភ្នំពេញ

កំណត់សម្គាល់លើរបាយការណ៍ហិរញ្ញវត្ថុ (ត)
សម្រាប់ការិយបរិច្ឆេទដែលបានបញ្ចប់ថ្ងៃទី៣១ ខែធ្នូ ឆ្នាំ២០២៥

១៦. ប្រាក់កម្ចី (ត)

(ក) កំណត់ផែស្វយ័តភ្នំពេញ – គម្រោងចំណាត់ផែកុងតឺន័រថ្មី(PPPNCTP) ឬចំណាត់ផែកុងតឺន័រ LM១៧ (ត)

ចំនួនទឹកប្រាក់ដែលបានប្រគល់ឲ្យ ក.ស.ភ. ខ្ចីបន្តនោះ ត្រូវបានចាត់ទុកថាបានឲ្យ ក.ស.ភ. នៅកាលបរិច្ឆេទតែមួយ តាមប្រភេទរូបិយប័ណ្ណដូចគ្នា និងក្នុងចំនួនទឹកប្រាក់ដែលបានបើកដោយធនាគារ Eximbank សម្រាប់កម្មវត្ថុ ផ្តល់ហិរញ្ញប្បទានដើម្បីអនុវត្តគម្រោង។ ក.ស.ភ. បង់ការប្រាក់រៀងរាល់ពាក់កណ្តាលឆ្នាំម្តងជូនក្រសួងសេដ្ឋកិច្ច និងហិរញ្ញវត្ថុ តាមអត្រាការប្រាក់ ៤% ក្នុងមួយឆ្នាំ។ ប្រាក់កម្ចីបន្តនេះ គឺសម្រាប់រយៈពេល ២០ឆ្នាំ រួមបញ្ចូលទាំង ថេរវេលាអនុគ្រោះមិនលើសពី ៧ឆ្នាំ ដោយគិតចាប់ពីថ្ងៃចុះហត្ថលេខាលើកិច្ចព្រមព្រៀងប្រាក់កម្ចីនេះ។

(ខ) គម្រោងព្រែកដីកហូណានតេដោ – SPC២

នៅថ្ងៃទី១២ ខែមិថុនា ឆ្នាំ២០២៥ ក.ស.ភ បានចុះកិច្ចសន្យាប្រាក់កម្ចីដែលមានចំនួន ២៩.៤១៥.៥៦៥ ដុល្លារ អាមេរិក ជាមួយក្រសួងសេដ្ឋកិច្ច និងហិរញ្ញវត្ថុ សម្រាប់ជាហិរញ្ញប្បទានទៅក្នុងគម្រោងព្រែកដីកហូណាន តេដោ ក្នុងកំណត់ផ្លូវទឹកទី២ ដែលប្រាក់កម្ចីនេះ មានកាលវេលានៅថ្ងៃទី៣០ ខែមីនា ឆ្នាំ២០៤១ និងមានអត្រា ការប្រាក់ ២% ក្នុងមួយឆ្នាំ។ ប្រាក់ដើម និងការប្រាក់ ត្រូវទូទាត់ប្រចាំឆ្នាំ ដោយគិតចាប់ពីថ្ងៃទី៣០ ខែមីនា ឆ្នាំ២០២៧ រហូតដល់កាលវេលានេះ។

គិតត្រឹមកាលបរិច្ឆេទនៃរបាយការណ៍នេះ ទឹកប្រាក់ចំនួន ១៦.៧៣៤.៦៤១ ដុល្លារអាមេរិក ត្រូវបានដកយកមក ប្រើប្រាស់ ហើយទឹកប្រាក់ដែលនៅសល់នឹងត្រូវដកយកមកប្រើប្រាស់ពីលើកបន្តបន្ទាប់ទៀត។

១៧. បំណុលកិច្ចសន្យា

	ថ្ងៃទី៣១ ខែធ្នូ ឆ្នាំ២០២៥		ថ្ងៃទី៣១ ខែធ្នូ ឆ្នាំ២០២៤	
	ដុល្លារអាមេរិក	ពាន់រៀល (កំណត់សម្គាល់ ៤)	ដុល្លារអាមេរិក	ពាន់រៀល (កំណត់សម្គាល់ ៤)
បំណុលរយៈពេលវែង	១២.៤៥០.០០០	៤៩.៩៦១.៨៥០	១២.៧៥០.០០០	៥១.៣១៨.៧៥០
បំណុលរយៈពេលខ្លី	៣០០.០០០	១.២០៣.៩០០	៣០០.០០០	១.២០៧.៥០០
	<u>១២.៧៥០.០០០</u>	<u>៥១.១៦៥.៧៥០</u>	<u>១៣.០៥០.០០០</u>	<u>៥២.៥២៦.២៥០</u>

បំណុលកិច្ចសន្យាសំដៅដល់ចំណូលពន្យារ កើតឡើងពីភតិសន្យាដីធ្លីទៅឲ្យក្រុមហ៊ុន ចៀន ឈឹង ថៃ គ្រុប ដែលបានធ្វើការបង់មុននូវថ្លៃឈ្នួលទាំងស្រុងនៅពេលចាប់ផ្តើមភតិសន្យា។ ចំនួនសរុបនេះ ត្រូវបានកាត់ រំលស់តាមវិធីសាស្ត្ររំលស់ថេរ លើចំណេញ ៥០ឆ្នាំ។

កំណត់សម្គាល់របស់ក្រុមហ៊ុន

កំណត់សម្គាល់លើរបាយការណ៍ហិរញ្ញវត្ថុ (ត)
សម្រាប់ការិយបរិច្ឆេទដែលបានបញ្ចប់ថ្ងៃទី៣១ ខែធ្នូ ឆ្នាំ២០២៥

១៨. សំវិធានអនុលោមតាមយោជន៍សោធននិវត្តន៍

	ថ្ងៃទី៣១ ខែធ្នូ ឆ្នាំ២០២៥		ថ្ងៃទី៣១ ខែធ្នូ ឆ្នាំ២០២៤	
	ដុល្លារអាមេរិក	ពាន់រៀល (កំណត់សម្គាល់ ៤)	ដុល្លារអាមេរិក	ពាន់រៀល (កំណត់សម្គាល់ ៤)
កាតព្វកិច្ចអត្ថប្រយោជន៍				
ដែលបានកំណត់ (ក)				
តម្លៃបច្ចុប្បន្ននៃកាតព្វកិច្ច អត្ថប្រយោជន៍ដែលបានកំណត់	៥៧៧.៨៩០	២.៣១៩.០៧៣	៥៣៦.២២៤	២.១៥៨.៣០២
អត្ថប្រយោជន៍ផ្សេងៗ (ខ)				
មូលនិធិបេឡាជាតិរបប សន្តិសុខសង្គម	១០៥.៥៥២	៤២៣.៥៨០	១១៤.១៦៤	៤៥៩.៥១០
	៦៨៣.៤៤២	២.៧៤២.៦៥៣	៦៥០.៣៨៨	២.៦១៧.៨១២

បម្រែបម្រួលនៃកាតព្វកិច្ចអត្ថប្រយោជន៍និយោជិតដែលបានកំណត់ នៅក្នុងអំឡុងការិយបរិច្ឆេទ មានដូចខាងក្រោម៖

	២០២៥		២០២៤	
	ដុល្លារអាមេរិក	ពាន់រៀល (កំណត់សម្គាល់ ៤)	ដុល្លារអាមេរិក	ពាន់រៀល (កំណត់សម្គាល់ ៤)
សមតុល្យនាថ្ងៃទី១ ខែមករា	៥៣៦.២២៤	២.១៥៨.៣០២	៤៤០.៨២៣	១.៨០០.៧៦២
ចំណាយសេវាកម្មបច្ចុប្បន្ន (*)	៥៦.៧៥៤	២២៧.៦៤០	៤២.៤៩៤	១៧២.៩៩៣
ចំណាយការប្រាក់	៣១.៩៤៧	១២៨.១៣៩	៣៣.៤១៤	១៣៦.០២៨
អត្ថប្រយោជន៍ដែលបានបង់	(១១.០៤៧)	(៤៤.៣១០)	(៥.៩០៨)	(២៤.០៥១)
ការវាស់វែងឡើងវិញ	(៣៥.៩៨៨)	(១៤៤.៣៤៨)	២៥.៤០១	១០៣.៤០៧
លម្អៀងពីការប្តូររូបិយប័ណ្ណ	-	(៦.៣៥០)	-	(៣០.៨៣៧)
សមតុល្យនាថ្ងៃទី៣១ ខែធ្នូ	៥៧៧.៨៩០	២.៣១៩.០៧៣	៥៣៦.២២៤	២.១៥៨.៣០២

កំណត់ផែស្វយ័តនៃពេញ

កំណត់សម្គាល់លើរបាយការណ៍ហិរញ្ញវត្ថុ (ត)
សម្រាប់ការិយបរិច្ឆេទដែលបានបញ្ចប់ថ្ងៃទី៣១ ខែធ្នូ ឆ្នាំ២០២៥

១៨. សំវិធានអនុលោមនៃអត្ថប្រយោជន៍សោធននិវត្តន៍ (ត)

បម្រែបម្រួលនៃអត្ថប្រយោជន៍ផ្សេងៗ នៅក្នុងអំឡុងការិយបរិច្ឆេទ មានដូចខាងក្រោម៖

	២០២៥		២០២៤	
	ដុល្លារអាមេរិក	ពាន់រៀល (កំណត់សម្គាល់ ៤)	ដុល្លារអាមេរិក	ពាន់រៀល (កំណត់សម្គាល់ ៤)
សមតុល្យនាថ្ងៃទី១ ខែមករា	១១៤.១៦៤	៤៥៩.៥១០	១២២.៩៣៩	៥០២.២០៦
អត្ថប្រយោជន៍ដែលបានទូទាត់	(៨.៦១២)	(៣៤.៥៤៣)	(៨.៧៧៥)	(៣៥.៧២៣)
លម្អៀងពីការប្តូររូបិយប័ណ្ណ	-	(១.៣៨៧)	-	(៦.៩៧៣)
សមតុល្យនាថ្ងៃទី៣១ ខែធ្នូ	<u>១០៥.៥៥២</u>	<u>៤២៣.៥៨០</u>	<u>១១៤.១៦៤</u>	<u>៤៥៩.៥១០</u>

(*) ចំនួនទាំងនេះត្រូវបានទទួលស្គាល់ ក្នុងចំណាយប្រាក់បៀវត្សរ៍ ប្រាក់ឈ្នួល និងចំណាយពាក់ព័ន្ធនានា នៅក្នុងរបាយការណ៍ចំណេញ ឬខាត និងលទ្ធផលលម្អិតផ្សេងៗ។

(ក) កាតព្វកិច្ចអត្ថប្រយោជន៍ដែលបានកំណត់

ការសន្មតលើការគណនា

ខាងក្រោមនេះគឺជាការសន្មតចម្បងៗលើការគណនានាកាលបរិច្ឆេទរាយការណ៍ (បង្ហាញជាមធ្យមទម្ងន់) ៖

ការសន្មត	២០២៥	២០២៤
អត្រាអប្បបរមា (*)	៤,៩%	៥,៥%
អត្រាកំណើនប្រាក់បៀវត្សរ៍	១៣%(ថយចុះជាបណ្តើរៗមកត្រឹម ៥% ចាប់ពីឆ្នាំ ២០៣៤ តទៅ)	១៤%(ថយចុះជាបណ្តើរៗមកត្រឹម ៥% ចាប់ពីឆ្នាំ ២០៣៤ តទៅ)
អត្រាមរណភាព (**)	តារាងអាយុរបស់ប្រទេសថៃឆ្នាំ២០១៧	តារាងអាយុរបស់ប្រទេសថៃឆ្នាំ២០១៧
អត្រាពិការភាព	១០%នៃអត្រាមរណភាព	១០%នៃអត្រាមរណភាព
អត្រាបម្រែបម្រួលបុគ្គលិក	១,១%	១,១%

(*) ដោយសារព័ត៌មានស្តីពីប័ណ្ណបំណុលសាជីវកម្មរបស់រដ្ឋាភិបាលកម្ពុជាមិនទាន់មាននៅឡើយ ក្រុមហ៊ុន បានវិភាគអត្រាប្រាក់បញ្ញើរយៈពេលវែងជាមធ្យម របស់ធនាគារធំៗនៅក្នុងកម្ពុជា។

កំណត់សម្គាល់ផែនការសង្គ្រោះ

កំណត់សម្គាល់លើរបាយការណ៍ហិរញ្ញវត្ថុ (ត)
សម្រាប់ការិយបរិច្ឆេទដែលបានបញ្ចប់ថ្ងៃទី៣១ ខែធ្នូ ឆ្នាំ២០២៥

១៨. សំវិធានធនលើអត្ថប្រយោជន៍សោធននិវត្តន៍ (ត)

(ក) កាតព្វកិច្ចអត្ថប្រយោជន៍ដែលបានកំណត់ (ត)

ការសន្មតលើការគណនា (ត)

(**) ការសន្មតទាក់ទងនឹងមរណភាពនាពេលអនាគត គឺផ្អែកលើស្ថិតិដែលបានចេញផ្សាយ និងតារាងមរណភាព។ ដោយសារតែតារាងអាយុស្តង់ដារសម្រាប់ប្រទេសកម្ពុជានៅមិនទាន់មាននៅឡើយ ក្រុមហ៊ុនបានប្រើប្រាស់តារាងអាយុធម្មតារបស់ប្រទេសថៃឆ្នាំ២០១៧ (TM២០១៧) ដោយគ្មានការកែប្រែ។ អត្រាត្រូវបានចេញផ្សាយជាតារាងស្តង់ដារ TM២០១៧។ ដោយសារនិយោជិតដែលធ្វើការក្នុងវិស័យផ្លូវការមានអាយុកាលរស់នៅប្រសើរជាងប្រជាជនទូទៅ ហេតុដូច្នេះ សំវិធានធនត្រូវបានបង្កើតឡើង។

ការវិភាគវិញ្ញាច

បម្រែបម្រួលសមហេតុផលនាកាលបរិច្ឆេទរាយការណ៍ ចំពោះលទ្ធផលជាក់ស្តែងដែលពាក់ព័ន្ធនឹងការសន្មតការសន្មតផ្សេងទៀត ដែលប៉ះពាល់ដល់កាតព្វកិច្ចអត្ថប្រយោជន៍ដែលបានកំណត់ដោយចំនួនបានបង្ហាញដូចខាងក្រោម៖

	ថ្ងៃទី៣១ ខែធ្នូ ឆ្នាំ២០២៥		ថ្ងៃទី៣១ ខែធ្នូ ឆ្នាំ២០២៤	
<i>ឥទ្ធិពលគិតជាប្រាក់ដុល្លារអាមេរិក</i>	កើនឡើង	ថយចុះ	កើនឡើង	ថយចុះ
អត្រាអប្បហារ (បម្រែបម្រួល ០,២៥%)	១៨.១៥១	(១៧.២៧១)	(១៥.៦៤៣)	១៦.៤២២
អត្រាកំណើនប្រាក់បៀវត្ស (បម្រែបម្រួល ០,៥%)	<u>៣៥.២៨២</u>	<u>(៣២.២៥១)</u>	<u>៣២.១៨៨</u>	<u>(២៩.៤៨៣)</u>

(ខ) អត្ថប្រយោជន៍ផ្សេងៗ

ក្រុមហ៊ុនបានបង់ប្រាក់ចំនួន ៣% នៃមូលដ្ឋានប្រាក់បៀវត្សប្រចាំខែ សម្រាប់បេឡាជាតិរបបសន្តិសុខសង្គម (ប.ស.ស.) ជារៀងរាល់ឆ្នាំ។ បន្ទាប់ពីចូលនិវត្តន៍ និយោជិតនឹងទទួលបានប្រាក់ចូលនិវត្តន៍ប្រចាំខែពីបេឡាជាតិរបបសន្តិសុខសង្គម។

កំណត់សម្គាល់ផែនការស្រាវជ្រាវ

កំណត់សម្គាល់លើរបាយការណ៍ហិរញ្ញវត្ថុ (ត)
សម្រាប់ការិយបរិច្ឆេទដែលបានបញ្ចប់ថ្ងៃទី៣១ ខែធ្នូ ឆ្នាំ២០២៥

១៩. បំណុលពីកិច្ចព្រមព្រៀងរួម

បំណុលពីកិច្ចព្រមព្រៀងរួម កើតមានឡើងតាមរយៈទ្រព្យ គ្រឿងចក្រ និងបរិក្ខារ ដែលបានមកពីកិច្ចព្រមព្រៀង ស្តីពីកិច្ចសហការវិនិយោគលើការអភិវឌ្ឍចំណតផែនការបំណងរវាង ក.ស.ភ. និងក្រុមហ៊ុន ភីធីអិលអេស ខ្យអបភីអេសសិទ្ធិអិលធីឌី (PTLS)។ ព័ត៌មានលម្អិតមានដូចខាងក្រោម៖

ចំណតផែនការបំណង TS១១ (TS១១)

នៅថ្ងៃទី៨ ខែវិច្ឆិកា ឆ្នាំ២០២១ ក.ស.ភ. និង PTLS បានចុះកិច្ចព្រមព្រៀង ស្តីពីកិច្ចសហការវិនិយោគលើ ការអភិវឌ្ឍចំណតផែនការបំណង TS១១ (TS១១)។ យោងតាមកិច្ចព្រមព្រៀង ភាគីទាំងពីរបានយល់ព្រម លើកិច្ចសហការវិនិយោគលើការអភិវឌ្ឍចំណតផែនការបំណង ដែលហៅថា TS១១ ដែលមានទីតាំងស្ថិត នៅភូមិស្ពានខ្ពស់ សង្កាត់គីឡូម៉ែត្រលេខ៦ ខណ្ឌបឹងកេងកង រាជធានីភ្នំពេញ ដោយ ក.ស.ភ. ចូលរួមវិភាគទាន សិទ្ធិប្រើប្រាស់ទ្រព្យសកម្មជាទីតាំងដីជួល ហើយ PTLS នឹងបោះទុនវិនិយោគចំនួន ៩លានដុល្លារអាមេរិក សម្រាប់អនុវត្តគម្រោងសាងសង់ចំណតផែ និងហេដ្ឋារចនាសម្ព័ន្ធពាក់ព័ន្ធគាំទ្រផ្សេងៗទៀតនៃចំណតផែដោយ ផ្អែកតាមប្លង់មេអភិវឌ្ឍន៍។ នៅក្រោមលក្ខខណ្ឌនៃកិច្ចព្រមព្រៀង រយៈពេលនៃកិច្ចសហការវិនិយោគ គឺ ៤០ឆ្នាំ ដោយគិតចាប់ពីថ្ងៃទី៨ ខែវិច្ឆិកា ឆ្នាំ២០២១ ដល់ថ្ងៃទី៨ ខែវិច្ឆិកា ឆ្នាំ២០៦១។ PTLS មានសិទ្ធិអាទិភាពក្នុងការ បន្តកិច្ចសហការ សម្រាប់រយៈពេល ១០ឆ្នាំ បន្ថែមទៀត នៅពេលដល់កាលបរិច្ឆេទបញ្ចប់នៃកិច្ចព្រមព្រៀង។

ចំណតផែនការបំណង UMB២ (UMB២)

នៅថ្ងៃទី២៩ ខែសីហា ឆ្នាំ២០២២ ក.ស.ភ. និង PTLS បានចុះកិច្ចព្រមព្រៀង ស្តីពីកិច្ចសហការវិនិយោគលើ ការអភិវឌ្ឍចំណតផែនការបំណង UMB២ (UMB២)។ យោងតាមកិច្ចព្រមព្រៀង ភាគីទាំងពីរបានយល់ព្រម លើកិច្ចសហការវិនិយោគលើការអភិវឌ្ឍចំណតផែនការបំណង ដែលហៅថា UMB២ ដែលមានទីតាំងស្ថិត នៅភូមិដូនមេរោលី ឃុំទន្លេបិទ ស្រុកត្បូងឃ្មុំ ខេត្តត្បូងឃ្មុំ ដោយ ក.ស.ភ. ចូលរួមវិភាគទានដីសម្រាប់ប្រើប្រាស់ នៅក្នុងអាជីវកម្ម ហើយ PTLS នឹងបោះទុនវិនិយោគចំនួន ២៦,៥ លានដុល្លារអាមេរិក សម្រាប់អនុវត្តគម្រោង សាងសង់ចំណតផែ និងហេដ្ឋារចនាសម្ព័ន្ធពាក់ព័ន្ធគាំទ្រផ្សេងៗទៀតនៃចំណតផែ ដោយផ្អែកតាមប្លង់មេ អភិវឌ្ឍន៍។ នៅក្រោមលក្ខខណ្ឌនៃកិច្ចព្រមព្រៀងរយៈពេលនៃកិច្ចសហការវិនិយោគ គឺ ៤០ឆ្នាំ ដោយគិតចាប់ពី ថ្ងៃទី២៩ ខែសីហា ឆ្នាំ២០២២ ដល់ថ្ងៃទី២៩ ខែសីហា ឆ្នាំ២០៦២។ PTLS មានសិទ្ធិអាទិភាពក្នុងការបន្ត កិច្ចសហការ សម្រាប់រយៈពេល ១០ឆ្នាំ បន្ថែមទៀត។

អនុលោមតាមកិច្ចព្រមព្រៀងខាងលើ ភាគីទាំងពីរ នឹងគ្រប់គ្រងប្រតិបត្តិការនៃចំណតផែ TS១១ និង UMB២។ ក.ស.ភ. និង PTLS ទទួលយកការបែងចែក ៥១% និង ៤៩% រៀងៗខ្លួន នៃប្រាក់ចំណេញ ឬខាត ដែលកើតឡើង ពីប្រតិបត្តិការផែនការនេះ។

កំណត់សម្គាល់ផែនការយុទ្ធសាស្ត្រ

កំណត់សម្គាល់លើរបាយការណ៍ហិរញ្ញវត្ថុ (ត)
សម្រាប់ការិយបរិច្ឆេទដែលបានបញ្ចប់ថ្ងៃទី៣១ ខែធ្នូ ឆ្នាំ២០២៥

២០. ពន្ធលើប្រាក់ចំណេញ

(ក) អត្រាពន្ធផ្លូវការ

អនុលោមតាមច្បាប់សារពើពន្ធនៃព្រះរាជាណាចក្រកម្ពុជា ក្រុមហ៊ុនមានកាតព្វកិច្ចបង់ពន្ធលើប្រាក់ចំណេញ ដោយគណនាតាមអត្រា ២០% នៃប្រាក់ចំណេញជាប់ពន្ធ ឬក៏បង់ពន្ធអប្បបរមាដោយគណនាតាមអត្រា ១% នៃប្រាក់ចំណូលទៅតាមចំនួនពន្ធមួយណាមានចំនួនធំជាង។

នៅថ្ងៃទី៥ ខែកញ្ញា ឆ្នាំ២០២៤ ក្រុមហ៊ុនបានទទួលវិញ្ញាបនបត្រស្ថានភាពមាសនៃការអនុលោមតាមច្បាប់ពន្ធពី អគ្គនាយកដ្ឋានពន្ធដារ ("អ.ព.ជ") សម្រាប់សារពើពន្ធ ឆ្នាំ២០២៤ និងឆ្នាំ២០២៥ រៀងគ្នា។ ដូច្នេះ ក្រុមហ៊ុនមាន លក្ខណៈសម្បត្តិគ្រប់គ្រាន់សម្រាប់ការលើកលែងពន្ធអប្បបរមាក្នុងអំឡុងឆ្នាំទាំងនេះ។

(ខ) បំណុលពន្ធលើប្រាក់ចំណេញប្រចាំឆ្នាំ

បម្រែបម្រួលនៃបំណុលពន្ធលើប្រាក់ចំណេញប្រចាំឆ្នាំ នៅក្នុងអំឡុងការិយបរិច្ឆេទ មានដូចខាងក្រោម៖

	២០២៥		២០២៤	
	ដុល្លារអាមេរិក	ពាន់រៀល (កំណត់សម្គាល់ ៤)	ដុល្លារអាមេរិក	ពាន់រៀល (កំណត់សម្គាល់ ៤)
នៅថ្ងៃទី១ ខែមករា	២.៥៣១.២១៤	១០.១៨៨.១៣៦	២.១៦៣.៦៣៦	៨.៨៣៤.៤៥៣
ទទួលស្គាល់ក្នុងរបាយការណ៍ ចំណេញ ឬខាត	៤.៣៨៣.៣៨៦	១៧.៥៨១.៧៦១	៣.៤៨៤.៩៨៦	១៤.១៨៧.៣៧៨
លើស/(កង្វះ)សំវិធានធនពីឆ្នាំមុន	(៨៤.៣៨៣)	(៣៣៨.៤៦០)	១៦៧.៦៦៥	៦៨២.៥៦៤
ពន្ធលើប្រាក់ចំណេញបានបង់	(២.៩៥៨.៧៦២)	(១១.៨៦៧.៥៩៥)	(២.៧៥៥.៨៦០)	(១១.២១៩.១០៦)
ឥណទានពន្ធលើប្រាក់ចំណូល ដែលបានប្រើប្រាស់	-	-	(៤៦១.៧១៨)	(១.៨៧៩.៦៥៤)
ឥណទានពន្ធកាត់ទុក ដែលបានប្រើប្រាស់	(៧០.៧៧៤)	(២៨៣.៨៧៥)	(៦៧.៤៩៥)	(២៧៤.៧៧២)
លម្អៀងពីការប្តូររូបិយប័ណ្ណ	-	(២៧.៨៣៥)	-	(១៤៦.៧២៧)
នៅថ្ងៃទី៣១ ខែធ្នូ	៣.៨០០.៦៨១	១៥.២៥២.១៣៣	២.៥៣១.២១៤	១០.១៨៨.១៣៦

កំណត់ផែស្វយ័តនៃពេញ

កំណត់សម្គាល់លើរបាយការណ៍ហិរញ្ញវត្ថុ (ត)
សម្រាប់ការិយបរិច្ឆេទដែលបានបញ្ចប់ថ្ងៃទី៣១ ខែធ្នូ ឆ្នាំ២០២៥

២០. ពន្ធលើប្រាក់ចំណេញ (ត)

(គ) ចំណាយពន្ធលើប្រាក់ចំណេញ

i. ចំនួនត្រូវបានទទួលស្គាល់ក្នុងរបាយការណ៍ចំណេញ ឬខាត

	២០២៥		២០២៤	
	ដុល្លារអាមេរិក	ពាន់រៀល (កំណត់សម្គាល់ ៤)	ដុល្លារអាមេរិក	ពាន់រៀល (កំណត់សម្គាល់ ៤)
ពន្ធលើប្រាក់ចំណេញសម្រាប់				
ការិយបរិច្ឆេទបច្ចុប្បន្ន	៤.៣៨៣.៣៨៦	១៧.៥៨១.៧៦១	៣.៤៨៤.៩៨៦	១៤.១៨៧.៣៧៨
បម្រែបម្រួលការប៉ាន់ស្មានទាក់ទងនឹង				
នឹងការិយបរិច្ឆេទមុន	(៨៤.៣៨៣)	(៣៣៨.៤៦០)	១៦៧.៦៦៥	៦៨២.៥៦៤
ឥណទានពន្ធលើប្រាក់ចំណូល	-	-	(៥៦១.៧១៨)	(១.៨៧៩.៦៥៤)
ពន្ធលើប្រាក់ចំណេញប្រចាំឆ្នាំ	៤.២៩៩.០០៣	១៧.២៤៣.៣០១	៣.១៩០.៩៣៣	១២.៩៩០.២៨៨
ចំណាយពន្ធពន្យារ	៥២៩.៨៤០	២.១២៥.១៨៨	១៣៤.៥៤៥	៥៤៧.៧៣៣
	<u>៤.៨២៨.៨៤៣</u>	<u>១៩.៣៦៨.៤៨៩</u>	<u>៣.៣២៥.៤៧៨</u>	<u>១៣.៥៣៨.០២១</u>

កំណត់ផែស្វយ័តឆ្នាំពេញ

កំណត់សម្គាល់លើរបាយការណ៍ហិរញ្ញវត្ថុ (ត)

សម្រាប់ការិយបរិច្ឆេទដែលបានបញ្ចប់ថ្ងៃទី៣១ ខែធ្នូ ឆ្នាំ២០២៥

២០. ពន្ធលើប្រាក់ចំណេញ (ត)

(ត) ចំណាយពន្ធលើប្រាក់ចំណេញ (ត)

i. ចំនួនត្រូវបានទទួលស្គាល់ក្នុងរបាយការណ៍ចំណេញ ឬខាត (ត)

ការផ្ទៀងផ្ទាត់ពន្ធលើប្រាក់ចំណេញ ដែលបានបង្ហាញនៅក្នុងរបាយការណ៍ចំណេញ ឬខាត និងលទ្ធផលលម្អិតផ្សេងៗ មានដូចខាងក្រោម៖

	២០២៥			២០២៤		
	%	ដុល្លារអាមេរិក	ពាន់រៀល (កំណត់សម្គាល់ ៤)	%	ដុល្លារអាមេរិក	ពាន់រៀល (កំណត់សម្គាល់ ៤)
ប្រាក់ចំណេញមុនដកពន្ធ		២៤.១៦៣.៨៣៩	៩៦.៩២១.១៥៩		១៦.២៨២.៨៩៥	៦៦.២៨៧.៦៦៦
ពន្ធលើប្រាក់ចំណេញដោយប្រើអត្រាពន្ធផ្លូវការ	២០,០០	៤.៨៣២.៧៦៨	១៩.៣៨៤.២៣២	២០,០០	៣.២៥៦.៥៧៩	១៣.២៥៧.៥៣៣
ចំណាយដែលមិនអាចកាត់កងបាន	០,៦៧	១៦១.៦០៦	៦៤៨.២០២	៣,១៣	៥០៩.៤៤៤	២.០៧៣.៩៤៨
ឥណទានពន្ធលើប្រាក់ចំណូល	-	-	-	១,០៣	(៤៦១.៧១៨)	(១.៨៧៩.៦៥៤)
បម្រែបម្រួលការប៉ាន់ស្មាន ទាក់ទងនឹងការិយបរិច្ឆេទមុន	(០,៣៥)	(៨៤.៣៨៣)	(៣៣៨.៤៦០)	(២,៨៤)	១៦៧.៦៦៥	៦៨២.៥៦៤
ផ្សេងៗ	(០,៣៤)	(៨១.១៤៨)	(៣២៥.៤៨៥)	(០,៩០)	(១៤៦.៤៩២)	(៥៩៦.៣៧០)
	១៩,៩៨	៤.៨២៨.៨៤៣	១៩.៣៦៨.៤៨៩	២០,៤២	៣.៣២៥.៤៧៨	១៣.៥៣៨.០២១

កំណត់ផែស្វយ័តន្ត្រីពេញ

កំណត់សម្គាល់លើរបាយការណ៍ហិរញ្ញវត្ថុ (ត)
សម្រាប់ការិយបរិច្ឆេទដែលបានបញ្ចប់ថ្ងៃទី៣១ ខែធ្នូ ឆ្នាំ២០២៥

២០. ពន្ធលើប្រាក់ចំណេញ (ត)

(គ) ចំណាយពន្ធលើប្រាក់ចំណេញ (ត)

ii ចំនួនទទួលស្គាល់ក្នុងរបាយការណ៍លទ្ធផលសម្រេចផ្សេងៗ

	មុនដកពន្ធ ដុល្លារអាមេរិក	អត្ថប្រយោជន៍ពន្ធ ដុល្លារអាមេរិក	ក្រោយដកពន្ធ ដុល្លារអាមេរិក	ពាន់រៀល (កំណត់សម្គាល់ ៤)
<i>ថ្ងៃទី៣១ ខែធ្នូ ឆ្នាំ២០២៤</i>				
ការវាស់វែងឡើងវិញនូវកាតព្វកិច្ច អត្ថប្រយោជន៍និយោជិត ដែលបានកំណត់	(២៥.៤០១)	៥.០៨០	(២០.៣២១)	(៨២.៧២៦)
<i>ថ្ងៃទី៣១ ខែធ្នូ ឆ្នាំ២០២៥</i>				
ការវាស់វែងឡើងវិញនូវកាតព្វកិច្ច អត្ថប្រយោជន៍និយោជិត ដែលបានកំណត់	៣៥.៩៨៨	៧.១៩៨	៤៣.១៨៦	១៧៣.២១៩

(ឃ) ពន្ធពន្យារសុទ្ធជាបំណុល

ពន្ធពន្យារជាទ្រព្យសកម្ម/(បំណុល) មានសមាសធាតុដូចខាងក្រោម៖

	ថ្ងៃទី៣១ ខែធ្នូ ឆ្នាំ២០២៥		ថ្ងៃទី៣១ ខែធ្នូ ឆ្នាំ២០២៤	
	ដុល្លារអាមេរិក	ពាន់រៀល (កំណត់សម្គាល់ ៤)	ដុល្លារអាមេរិក	ពាន់រៀល (កំណត់សម្គាល់ ៤)
ពន្ធពន្យារជាទ្រព្យសកម្ម៖				
បំណុលភតិសន្យា	២.៥៧៧.៦៧៦	១០.៣៤៤.២១៤	២.៤៤៧.០៧៦	៩.៨៤៩.៤៨១
បំណុលកិច្ចសន្យា	២.៥៥០.០០០	១០.២៣៣.១៥០	២.៦១០.០០០	១០.៥០៥.២៥០
ការខាតបង់ឱនភាពនៃតម្លៃលើ ទ្រព្យសកម្មហិរញ្ញវត្ថុ	៧១៧.៤០២	២.៨៧៨.៩៣៤	៦៩៦.៣៣២	២.៨០២.៧៣៦
សំវិធានធនលើអត្ថប្រយោជន៍ សោធននិវត្តន៍	១៣៦.៦៨៩	៥៤៨.៥៣៣	១៣០.០៧៧	៥២៣.៥៦០
ប្រាក់តម្កល់រយៈពេលវែង	៣.២៣៩	១២.៩៩៨	៣.១១៥	១២.៥៣៨
	<u>៥.៩៨៨.០០៦</u>	<u>២៤.០១៧.៨២៩</u>	<u>៥.៨៨៦.៦០០</u>	<u>២៣.៦៩៣.៥៦៥</u>

កំណត់ផែស្វយ័តនៃពេញ

កំណត់សម្គាល់លើរបាយការណ៍ហិរញ្ញវត្ថុ (ត)
សម្រាប់ការិយបរិច្ឆេទដែលបានបញ្ចប់ថ្ងៃទី៣១ ខែធ្នូ ឆ្នាំ២០២៥

២០. ពន្ធលើប្រាក់ចំណេញ (ត)

(ឃ) ពន្ធពន្យារសុទ្ធជាបំណុល (ត)

ពន្ធពន្យារជាទ្រព្យសកម្ម/(បំណុល) មានសមាសធាតុដូចខាងក្រោម៖ (ត)

	ថ្ងៃទី៣១ ខែធ្នូ ឆ្នាំ២០២៥		ថ្ងៃទី៣១ ខែធ្នូ ឆ្នាំ២០២៤	
	ដុល្លារអាមេរិក	ពាន់រៀល (កំណត់សម្គាល់ ៤)	ដុល្លារអាមេរិក	ពាន់រៀល (កំណត់សម្គាល់ ៤)
ពន្ធពន្យារជាបំណុល៖				
ទ្រព្យ គ្រឿងចក្រ និងបរិក្ខារ				
ទ្រព្យសកម្មអរូបី និងទ្រព្យវិនិយោគ	(៤.៤៩២.៥៩៦)	(១៨.០២៨.៧៨៨)	(៣.៩៧២.៦៨៧)	(១៥.៩៩០.០៦៥)
សិទ្ធិប្រើប្រាស់ទ្រព្យសកម្ម	(២.១៦៥.២៣៤)	(៨.៦៨៩.០៨៤)	(១.៩៥៣.៩៥០)	(៧.៨៦៤.៦៤៩)
ភតិសន្យាត្រូវទទួល	(៣២២.៩១១)	(១.២៩៥.៨៤២)	(៤៣៣.០៥៦)	(១.៧៤៣.០៥០)
	<u>(៦.៩៨០.៧៤១)</u>	<u>(២៨.០១៣.៧១៤)</u>	<u>(៦.៣៥៩.៦៩៣)</u>	<u>(២៥.៥៩៧.៧៦៤)</u>
ពន្ធពន្យារសុទ្ធជាបំណុល	<u>(៩៩៥.៧៣៥)</u>	<u>(៣.៩៩៥.៨៨៥)</u>	<u>(៤៧៣.០៩៣)</u>	<u>(១.៩០៤.១៩៩)</u>

បម្រែបម្រួលនៃពន្ធពន្យារសុទ្ធជាបំណុល នៅក្នុងអំឡុងការិយបរិច្ឆេទ មានដូចខាងក្រោម៖

	២០២៥		២០២៤	
	ដុល្លារអាមេរិក	ពាន់រៀល (កំណត់សម្គាល់ ៤)	ដុល្លារអាមេរិក	ពាន់រៀល (កំណត់សម្គាល់ ៤)
នាថ្ងៃ១ ខែមករា	៤៧៣.០៩៣	១.៩០៤.១៩៩	៣៤៣.៦២៨	១.៤០៣.៧២០
ទទួលស្គាល់នៅក្នុងរបាយការណ៍				
ចំណេញ ឬខាត	៥២៩.៨៤០	២.១២៥.១៨៨	១៣៤.៥៤៥	៥៤៧.៧៣៣
ទទួលស្គាល់ក្នុងរបាយការណ៍				
លទ្ធផលលម្អិតផ្សេងៗ	(៧.១៩៨)	(២៨.៨៧១)	(៥.០៨០)	(២០.៦៨១)
លម្អៀងពីការប្តូររូបិយប័ណ្ណ	-	(៤.៦៣១)	-	(២៦.៥៧៣)
នាថ្ងៃ៣១ ខែធ្នូ	<u>៩៩៥.៧៣៥</u>	<u>៣.៩៩៥.៨៨៥</u>	<u>៤៧៣.០៩៣</u>	<u>១.៩០៤.១៩៩</u>

កំណត់ផែស្វយ័តនៃពេញ

កំណត់សម្គាល់លើរបាយការណ៍ហិរញ្ញវត្ថុ (ត)
សម្រាប់ការិយបរិច្ឆេទដែលបានបញ្ចប់ថ្ងៃទី៣១ ខែធ្នូ ឆ្នាំ២០២៥

២០. ពន្ធលើប្រាក់ចំណេញ (ត)

(ង) យថាភាពលើពន្ធ

ក្រុមហ៊ុនវាយតម្លៃកាតព្វកិច្ចសារពើពន្ធរបស់ខ្លួន ដោយផ្អែកលើច្បាប់ និងបទប្បញ្ញត្តិសារពើពន្ធជាធរមាន នានាគិតត្រឹមកាលបរិច្ឆេទរបាយការណ៍។ ដោយសារតែលក្ខណៈវិវត្តន៍នៃបទប្បញ្ញត្តិសារពើពន្ធ ការកំណត់ពន្ធ ជាក់លាក់មួយចំនួន តម្រូវឱ្យប្រើប្រាស់នូវការវិនិច្ឆ័យ និងការបកស្រាយ។ អ្នកគ្រប់គ្រងបានអនុវត្តការវិនិច្ឆ័យ ក្នុងការកំណត់នូវស្ថានភាពសារពើពន្ធរបស់ក្រុមហ៊ុន និងបន្តតាមដានការវិវត្តន៍នានាលើបទប្បញ្ញត្តិដែល ពាក់ព័ន្ធ។ ទោះបីជាក្រុមហ៊ុនខិតខំអនុវត្តតាមលក្ខខណ្ឌតម្រូវនៃច្បាប់ និងបទប្បញ្ញត្តិសារពើពន្ធនាពេល បច្ចុប្បន្នក្តី ការបកស្រាយអំពីបទប្បញ្ញត្តិសារពើពន្ធមួយចំនួនអាចមានភាពផ្សេងៗពីគ្នា។ និយ័តកម្មនានា (ប្រសិនបើមាន) ដែលជាលទ្ធផលនៃការត្រួតពិនិត្យអនុលោមភាពតាមច្បាប់ និងបទប្បញ្ញត្តិ នឹងត្រូវដាក់បញ្ចូលទៅ ក្នុងរបាយការណ៍ហិរញ្ញវត្ថុទៅតាមករណ៍ជាក់ស្តែងនៅពេលដែលការត្រួតពិនិត្យត្រូវបានធ្វើឡើង និងបានបញ្ចប់ សព្វគ្រប់ដោយអាជ្ញាធរពន្ធដារ។

២១. ការសន្យាមូលធន

	ថ្ងៃទី៣១ ខែធ្នូ ឆ្នាំ២០២៥		ថ្ងៃទី៣១ ខែធ្នូ ឆ្នាំ២០២៤	
	ដុល្លារអាមេរិក	ពាន់រៀល	ដុល្លារអាមេរិក	ពាន់រៀល
	(កំណត់សម្គាល់ ៨)		(កំណត់សម្គាល់ ៨)	

មូលធន និងការសន្យាឥណទាន

ទាក់ទងនឹងការទិញទ្រព្យ

គ្រឿងចក្រ និងបរិក្ខារ

បានចុះកិច្ចសន្យាប៉ុន្តែពុំទាន់				
បានបំពេញនៅឡើយ	១០.៨៣៣.៩៧៧	៤៣.៤៧៦.៧៥០	២៣.០៥២.៣៥២	៩២.៧៨៥.៧១៧
លិខិតឥណទាន (*)	១.២៤៨.៣០០	៥.០០៩.៤២៨	៤.១៨៥.០០០	១៦.៨៤៤.៦២៥
	១២.០៨២.២៧៧	៤៨.៤៨៦.១៧៨	២៧.២៣៧.៣៥២	១០៩.៦៣០.៣៤២

(*) នេះទាក់ទងនឹងលិខិតឥណទានជាមួយធនាគារពាណិជ្ជក្រៅប្រទេសនៃកម្ពុជា ("FTB") សម្រាប់គោលបំណង ទិញទ្រព្យ គ្រឿងចក្រ និងបរិក្ខារ។

កំណត់ផែស្វយ័តនៃពេញ

កំណត់សម្គាល់លើរបាយការណ៍ហិរញ្ញវត្ថុ (ត)
សម្រាប់ការិយបរិច្ឆេទដែលបានបញ្ចប់ថ្ងៃទី៣១ ខែធ្នូ ឆ្នាំ២០២៥

២២. ចំណូល

	២០២៥		២០២៤	
	ដុល្លារអាមេរិក	ពាន់រៀល (កំណត់សម្គាល់ ៤)	ដុល្លារអាមេរិក	ពាន់រៀល (កំណត់សម្គាល់ ៤)
ចំណូលលើកដាក់ក្រោមដងយោង	២២.៥៨៤.៩៧១	៩០.៥៨៨.៣១៩	១៨.៦៦៩.០១៦	៧៦.០០១.៥៦៤
ចំណូលពីការលើកដាក់លើទីលាន	១៧.១៨៤.២៨២	៦៨.៩២៦.១៥៥	១៤.០៦២.៣៣៥	៥៧.២៤៧.៧៦៦
ចំណូលពីកិច្ចការផែ	៦.៨៣៧.៧២៩	២៧.៤២៦.១៣១	៥.៨៣៤.៤៨១	២៣.៧៥២.១៧២
ចំណូលពីច្រកទ្វារ	១.៥១៤.៣៩៥	៦.០៧៤.២៣៨	១.២៦០.១០០	៥.១២៩.៨៦៧
ចំណូលពីការដឹកជញ្ជូន និង សេវាកម្មស្តុកទំនិញ	១.៣០១.៩៨៤	៥.២២២.២៥៨	១.១៨៨.៥៣១	៤.៨៣៨.៥១០
ចំណូលពីថ្លៃឈ្នួលស្តុកទំនិញ/កុងតឺន័រ	៧៩៩.២៥៣	៣.២០៥.៨០៤	៤៩១.២៩៧	២.០០០.០៧០
ចំណូលពីថ្លៃឈ្នួលធុងទម្ងន់កុងតឺន័រ	៧០.០៤១	២៨០.៩៣៤	៦៦.១២៦	២៦៩.១៩៩
ចំណូលពីការរៀបចំនិញ	១៩.៦២៤	៧៨.៧១២	១៦.២៨៧	៦៦.៣០៤
	<u>៥០.៣១២.២៧៩</u>	<u>២០១.៨០២.៥៥១</u>	<u>៤១.៥៨៨.១៧៣</u>	<u>១៦៩.៣០៥.៤៥២</u>

២៣. ថ្លៃដើមសេវាកម្ម

	២០២៥		២០២៤	
	ដុល្លារអាមេរិក	ពាន់រៀល (កំណត់សម្គាល់ ៤)	ដុល្លារអាមេរិក	ពាន់រៀល (កំណត់សម្គាល់ ៤)
ចំណាយលើដងយោង រំលស់	៤.៩៣០.៩៤៣	១៩.៧៧៨.០១២	៤.០២៤.១៨១	១៦.៣៨២.៤៤១
ប្រាក់បៀវត្ស និងប្រាក់ឈ្នួល ប្រេងឥន្ធនៈ	២.៩៧២.៣៨០	១១.៩២២.២១៦	២.៧៥៥.៦៦៧	១១.២១៨.៣២០
ចំណាយលើការថែទាំ	១.៤៩១.៧៨៨	៥.៩៨៣.៥៦២	១.៦៨៤.៨៣៥	៦.៨៥៨.៩៦៣
ថ្លៃសេវាកម្មដឹកជញ្ជូនតាមសាឡាង	៦២៥.៥៩៥	២.៥០៩.២៦២	៩៩៣.១២០	៤.០៤២.៩៩២
ចំណាយលើសេវាកម្មស្តុកទំនិញ ការខាតបង់ឱនភាពនៃតម្លៃលើ ទ្រព្យគ្រឿងចក្រ និងបរិក្ខារ	៤២.២៦៧	១៦៩.៥៣៣	១៨.១២០	៧៣.៧៦៧
ការខាតបង់ពីការលុបចោលលើ ទ្រព្យគ្រឿងចក្រ និងបរិក្ខារ	៨៣២.១៦៣	៣.៣៣៧.៨០៦	-	-
ចំណាយផ្សេងៗ	៦៤៩.៨៤២	២.៦០៦.៥១៦	-	-
	<u>២៩៨.២០០</u>	<u>១.១៩៦.០៨០</u>	<u>៣១៩.៩៣២</u>	<u>១.៣០២.៤៤៣</u>
	<u>១៨.២៤៩.៧០៧</u>	<u>៧៣.១៩៩.៥៧៥</u>	<u>១៥.៨១០.៨៩៨</u>	<u>៦៤.៣៦៦.១៦៦</u>

កំណត់ផែស្រយីតន្ត្រីពេញ

កំណត់សម្គាល់លើរបាយការណ៍ហិរញ្ញវត្ថុ (ត)
សម្រាប់ការិយបរិច្ឆេទដែលបានបញ្ចប់ថ្ងៃទី៣១ ខែធ្នូ ឆ្នាំ២០២៥

២៤. ចំណូល/(ចំណាយ)ផ្សេងៗ

	២០២៥		២០២៤	
	ដុល្លារអាមេរិក	ពាន់រៀល (កំណត់សម្គាល់ ៤)	ដុល្លារអាមេរិក	ពាន់រៀល (កំណត់សម្គាល់ ៤)
ចំណូលពីការជួល	១.១២៦.៥៩៥	៤.៥១៨.៧៧៣	១.១១៦.៧២៣	៤.៥៤៦.១៧៩
ចំណេញ/(ខាត)ពីការបញ្ឈប់ ភតិសន្យាត្រូវទទួល	៦២.៣១៤	២៤៩.៩៤១	(១.៣៩៤.១០១)	(៥.៦៧៥.៣៨៥)
ការខាតបង់ពីការវាស់តម្លៃឡើងវិញ លើភតិសន្យាត្រូវទទួល	(៣៥.២០៨)	(១៤១.២១៩)	-	-
ចំណូលផ្សេងៗ	១៧០.១៤៦	៦៨២.៤៥៥	១៧៦.៨៦៥	៧២០.០១៨
	<u>១.៣២៣.៨៤៧</u>	<u>៥.៣០៩.៩៥០</u>	<u>(១០០.៥១៣)</u>	<u>(៤០៩.១៨៨)</u>

២៥. ចំណាយទូទៅនិងរដ្ឋបាល

	២០២៥		២០២៤	
	ដុល្លារអាមេរិក	ពាន់រៀល (កំណត់សម្គាល់ ៤)	ដុល្លារអាមេរិក	ពាន់រៀល (កំណត់សម្គាល់ ៤)
ប្រាក់បៀវត្សរ៍ និងអត្ថប្រយោជន៍ រំលស់	៥.៣៨៣.០៩៧	២១.៥៩១.៦០២	៥.០៧១.៩៩៥	២០.៦៤៨.០៩២
ចំណាយលើការបរិច្ចាគ	៩៤៤.៨៩៧	៣.៧៨៩.៩៨២	៧៦៩.៥៩២	៣.១៣៣.០០៩
ចំណាយទឹកភ្លើង និងប្រេងឥន្ធនៈ	៩១០.៦៥៦	៣.៦៥២.៦៤១	៩០៥.០២៩	៣.៦៨៤.៣៧៣
ចំណាយលើការជួសជុល និងថែទាំ សម្ភារៈ និងបរិក្ខារដែលមានតម្លៃទាប	៦៦៨.២៧៦	២.៦៨០.៤៥៥	៦៨១.៦៦៦	២.៧៧៥.០៦២
ចំណាយលើការជួសជុល និងថែទាំ សម្ភារៈ និងបរិក្ខារដែលមានតម្លៃទាប	៣០២.២០១	១.២១២.១២៨	២៦១.០៥៩	១.០៦២.៧៧១
កម្រៃរបស់ក្រុមប្រឹក្សាភិបាល	២៧៧.៨៧៣	១.១១៤.៥៤៩	២៤៧.៥០៤	១.០០៧.៥៨៩
ចំណាយលើការកំសាន្ត	២៥១.៣៤៧	១.០០៨.១៥៣	២៤៧.៧២៣	១.០០៨.៤៨០
ចំណាយសន្តិសុខ	១៦៨.៨៦១	៦៧៧.៣០១	២៥៧.២១៥	១.០៤៧.១២២
ចំណាយសន្តិសុខ	១៤៥.៤៦៩	៥៨៣.៤៧៦	១៤៧.៨០៣	៦០១.៧០៦
ចំណាយលើការទំនាក់ទំនង កម្រៃវិជ្ជាជីវៈ	១២០.៨១៣	៤៨៤.៥៨១	៩៩.៤៧៦	៤០៤.៩៦៧
ចំណាយលើការធ្វើដំណើរ	១១៣.៩២៤	៤៥៦.៩៤៩	៨៨.៧៥៣	៣៦១.៣១៣
ចំណាយលើការធ្វើដំណើរ	៦៩.០៩៩	២៧៧.១៥៦	៩៣.៨១៩	៣៨១.៩៣៧
ចំណាយពន្ធផ្សេងៗ	៧០.០៨១	២៨១.០៩៥	២៣៥.២២៧	៩៥៧.៦០៩
ខាតពីការលក់ និងការលុបចោល ទ្រព្យ គ្រឿងចក្រ និងបរិក្ខារ	១៣២.១៣៧	៥៣០.០០២	-	-
ខាតពីការលុបចោលទ្រព្យសកម្មអរូបី ការខាតបង់ឱនភាពនៃតម្លៃលើ ទ្រព្យវិនិយោគ (កំណត់សម្គាល់ ៧)	៥១.០៣៤	២០៤.៦៩៧	-	-
ការលុបចោលនូវភតិសន្យាត្រូវទទួល	-	-	២០៤.៩០៤	៨៣៤.១៦៤
ចំណាយផ្សេងៗ	៣១៣.៨១៤	១.២៥៥.៧០៨	២៥០.៧៧០	១.០២០.៨៨៦
	<u>៩.៩៦៩.៤៩២</u>	<u>៣៩.៩៨៧.៦៣២</u>	<u>៩.៥៦២.៥៣៥</u>	<u>៣៨.៩២៩.០៨០</u>

កំណត់ផែស្វយ័តនៃពេញ

កំណត់សម្គាល់លើរបាយការណ៍ហិរញ្ញវត្ថុ (ត)
សម្រាប់ការិយបរិច្ឆេទដែលបានបញ្ចប់ថ្ងៃទី៣១ ខែធ្នូ ឆ្នាំ២០២៥

២៦. ការខាតបង់ឱនភាពនៃតម្លៃលើទ្រព្យសកម្មហិរញ្ញវត្ថុ

	២០២៥		២០២៤	
	ដុល្លារអាមេរិក	ពាន់រៀល (កំណត់សម្គាល់ ៤)	ដុល្លារអាមេរិក	ពាន់រៀល (កំណត់សម្គាល់ ៤)
សំវិធានធនលើការខាតបង់ឱនភាពនៃ តម្លៃលើគណនីអតិថិជន និង គណនីត្រូវទទួលផ្សេងៗ (កំណត់សម្គាល់ ៩)	(៥០.៧៧៣)	(២០៣.៦៥១)	២៦៦.២០៥	១.០៨៣.៧២០
សំវិធានធនលើការខាតបង់ឱនភាពនៃ តម្លៃលើភតិសន្យាត្រូវទទួល (កំណត់សម្គាល់ ៦(ខ) និង(៣))	១៥៦.១២៣	៦២៦.២០៩	៦០.៦៧៨	២៤៧.០២០
	<u>១០៥.៣៥០</u>	<u>៤២២.៥៥៨</u>	<u>៣២៦.៨៨៣</u>	<u>១.៣៣០.៧៤០</u>

២៧. ចំណូលហិរញ្ញប្បទានសុទ្ធ

	២០២៥		២០២៤	
	ដុល្លារអាមេរិក	ពាន់រៀល (កំណត់សម្គាល់ ៤)	ដុល្លារអាមេរិក	ពាន់រៀល (កំណត់សម្គាល់ ៤)
ចំណូលហិរញ្ញប្បទាន				
ចំណូលការប្រាក់បានមកពី៖				
ការវិនិយោគផ្សេងៗ និង សមតុល្យនៅធនាគារ	១.២២៦.៦៣៦	៤.៩២០.០៣៧	១.១៤៨.៥១៥	៤.៦៧៥.៦០៥
ភតិសន្យាត្រូវទទួល ផ្សេងៗ	៨៣.៩៤៣	៣៣៦.៦៩៥	១៦០.១៩៦	៦៥២.១៥៨
	<u>៣.១២៣</u>	<u>១២.៥២៧</u>	<u>៣.៩៧៨</u>	<u>១៦.១៩៤</u>
ចំណូលហិរញ្ញប្បទាន	<u>១.៣១៣.៧០២</u>	<u>៥.២៦៩.២៥៩</u>	<u>១.៣១២.៦៨៩</u>	<u>៥.៣៤៣.៩៥៧</u>

កំណត់ផែស្វ័យភ័ស្តុតាង

កំណត់សម្គាល់លើរបាយការណ៍ហិរញ្ញវត្ថុ (ត)
សម្រាប់ការិយបរិច្ឆេទដែលបានបញ្ចប់ថ្ងៃទី៣១ ខែធ្នូ ឆ្នាំ២០២៥

២៧. ចំណូលហិរញ្ញប្បទានសុទ្ធ (ត)

	២០២៥		២០២៤	
	ដុល្លារអាមេរិក	ពាន់រៀល (កំណត់សម្គាល់ ៤)	ដុល្លារអាមេរិក	ពាន់រៀល (កំណត់សម្គាល់ ៤)
ចំណាយហិរញ្ញប្បទាន				
ខាតសុទ្ធពីការប្តូររូបិយប័ណ្ណ	៥៤.៣៧៧	២១៨.១០៦	៣០.០៤៣	១២២.៣០៥
ចំណាយការប្រាក់លើ៖				
បំណុលភតិសន្យា	៣០៥.៩២៩	១.២២៧.០៨១	៤៧៧.៧៩១	១.៩៤៥.០៨៧
ប្រាក់កម្ចី	៦៥៣.៥៩២	២.៦២១.៥៥៨	៦១៩.៩១០	២.៥២៣.៦៥៤
សំវិធានធនលើអត្ថប្រយោជន៍ សោធននិវត្តន៍	៣១.៩៤៧	១២៨.១៣៩	៣៣.៤១៤	១៣៦.០២៨
ផ្សេងៗ	៣.៣៨៥	១៣.៥៧៨	១.៤៩៨	៦.០៩៩
	៩៩៥.៨៥៣	៣.៩៩០.៣៥៦	១.១៣២.៦១៣	៤.៦១០.៨៦៨
ចំណាយហិរញ្ញប្បទាន	១.០៤៩.២៣០	៤.២០៨.៤៦២	១.១៦២.៦៥៦	៤.៧៣៣.១៧៣
ចំណូលហិរញ្ញប្បទានសុទ្ធ	២៦៤.៤៧២	១.០៦០.៧៩៧	១៥០.០៣៣	៦១០.៧៨៤

២៨. ប្រាក់ចំណេញក្នុងមួយភាគហ៊ុន

	២០២៥		២០២៤	
	ដុល្លារអាមេរិក	ពាន់រៀល (កំណត់សម្គាល់ ៤)	ដុល្លារអាមេរិក	ពាន់រៀល (កំណត់សម្គាល់ ៤)
ប្រាក់ចំណេញសម្រាប់ភាគហ៊ុនិក	១៩.៣៣៤.៩៩៦	៧៧.៥៥២.៦៧០	១២.៩៥៧.៤១៧	៥២.៧៤៩.៦៤៥
មធ្យមទម្ងន់នៃភាគហ៊ុនធម្មតា ដែលបានបោះផ្សាយ	២០.៦៨៤.៣៦៥	២០.៦៨៤.៣៦៥	២០.៦៨៤.៣៦៥	២០.៦៨៤.៣៦៥
ប្រាក់ចំណេញក្នុងមួយភាគហ៊ុនគោល	០,៩៣	៣,៧៥	០,៦៣	២,៥៥
ប្រាក់ចំណេញក្នុងមួយភាគហ៊ុន ដែលថយចុះ	០,៩៣	៣,៧៥	០,៦៣	២,៥៥

កំណត់សម្គាល់ផែនការយុទ្ធសាស្ត្រ

កំណត់សម្គាល់លើរបាយការណ៍ហិរញ្ញវត្ថុ (ត)
សម្រាប់ការិយបរិច្ឆេទដែលបានបញ្ចប់ថ្ងៃទី៣១ ខែធ្នូ ឆ្នាំ២០២៥

២៩. ភាគលាភ

នៅថ្ងៃទី២០ ខែមីនា ឆ្នាំ២០២៥ ក្រុមប្រឹក្សាភិបាល របស់ ក.ស.ភ. បានអនុម័តនៅក្នុងការបែងចែកភាគលាភ សម្រាប់ការិយបរិច្ឆេទថ្ងៃទី៣១ ខែធ្នូ ឆ្នាំ២០២៤ ទៅកាន់ភាគហ៊ុនិកតាមប្រភេទភាគហ៊ុនដូចខាងក្រោម៖

- ភាគហ៊ុនិកប្រភេទ "ក" ទទួលបានភាគលាភសរុបចំនួន ១.៥២៩.៧០៣.០០០ រៀល (សមមូលទៅនឹង ៣៥៦.៨០២ ដុល្លារអាមេរិក)
- ភាគហ៊ុនិកប្រភេទ "ខ" ទទួលបានភាគលាភសរុបចំនួន ៣.២០០.០០០.០០០ រៀល (សមមូលទៅនឹង ៧៩៨.៦០២ ដុល្លារអាមេរិក)

ភាគលាភ ត្រូវបានទូទាត់នៅថ្ងៃទី៣ ខែមិថុនា ឆ្នាំ២០២៥ បន្ទាប់ពីការសម្រេចពីមហាសន្និបាតភាគហ៊ុនិក លើកទី១០ នាថ្ងៃទី៩ ខែឧសភា ឆ្នាំ២០២៥។

៣០. សម្ព័ន្ធភារ

(ក) អត្តសញ្ញាណរបស់សម្ព័ន្ធភារ

សម្រាប់គោលបំណងនៃរបាយការណ៍ហិរញ្ញវត្ថុទាំងនេះ ភាគីទាំងឡាយត្រូវបានចាត់ទុកជាសម្ព័ន្ធភាររបស់ ក្រុមហ៊ុន ប្រសិនបើក្រុមហ៊ុនមានលទ្ធភាពដោយផ្ទាល់ ឬដោយប្រយោលដើម្បីគ្រប់គ្រងលើភាគីនោះ ឬ មានឥទ្ធិពលជាសារវន្ត ក្នុងការសម្រេចចិត្តផ្នែកហិរញ្ញវត្ថុ និងប្រតិបត្តិការ ឬច្រាសមកវិញ ឬក៏ក្រុមហ៊ុន និង ភាគីទាំងនោះស្ថិតក្រោមការគ្រប់គ្រង ឬនៅក្រោមឥទ្ធិពលជាសារវន្តរួមគ្នា។ សម្ព័ន្ធភារអាចជាបុគ្គល ឬ ជានីតិបុគ្គលផ្សេងៗទៀត។

ក្រុមហ៊ុនមានទំនាក់ទំនងជាមួយសម្ព័ន្ធភារ ជាមួយភាគហ៊ុនិក និងអ្នកគ្រប់គ្រងសំខាន់ៗ។

អ្នកគ្រប់គ្រងសំខាន់ៗ ត្រូវបានកំណត់ថាជាបុគ្គលដែលមានសិទ្ធិអំណាច និងការទទួលខុសត្រូវក្នុងការធ្វើ ផែនការការដឹកនាំ និងគ្រប់គ្រងសកម្មភាពរបស់ក្រុមហ៊ុនដោយផ្ទាល់ ឬដោយប្រយោល។

អ្នកគ្រប់គ្រងសំខាន់ៗ រួមមានអភិបាលក្រុមហ៊ុន និងសមាជិកអ្នកគ្រប់គ្រងជាន់ខ្ពស់របស់ក្រុមហ៊ុនមួយចំនួន។

អ្នកគ្រប់គ្រងសំខាន់ៗ មានទំនាក់ទំនងប្រតិបត្តិការក្រុមហ៊ុន ក្នុងលក្ខខណ្ឌអាជីវកម្មធម្មតា និងមានលក្ខខណ្ឌ ដូចគ្នា ដោយរាប់បញ្ចូលទាំងការជួលឃ្លាំង ការទិញទំនិញ និងសេវាកម្ម ធានារ៉ាប់រង ចំណាយលើការទាក់ទង និងចំណាយផ្សេងៗ សម្រាប់ប្រតិបត្តិការដែលអាចប្រៀបធៀបបាន ជាមួយបុគ្គលផ្សេងៗទៀត ដែលមានឋានៈ ប្រហាក់ប្រហែល ឬអាចអនុវត្តបានជាមួយនិយោជិតផ្សេងទៀត។ ប្រតិបត្តិការទាំងនេះមិនមានហានិភ័យច្រើន ជាងហានិភ័យធម្មតានៃការទូទាត់សង ឬបង្ហាញនូវលក្ខណៈមិនអំណោយផលផ្សេងទៀតឡើយ។

កំណត់ផែស្រុយស្ត្រីពេញ

កំណត់សម្គាល់លើរបាយការណ៍ហិរញ្ញវត្ថុ (ត)
សម្រាប់ការិយបរិច្ឆេទដែលបានបញ្ចប់ថ្ងៃទី៣១ ខែធ្នូ ឆ្នាំ២០២៥

៣០. សម្ព័ន្ធភ្នក (ត)

(ខ) ប្រតិបត្តិការសារវន្តជាមួយសម្ព័ន្ធភ្នក

	២០២៥		២០២៤	
	ដុល្លារអាមេរិក	ពាន់រៀល (កំណត់សម្គាល់ ៤)	ដុល្លារអាមេរិក	ពាន់រៀល (កំណត់សម្គាល់ ៤)
សម្ព័ន្ធភ្នក៖				
<i>ក្រសួងសេដ្ឋកិច្ច និងហិរញ្ញវត្ថុ</i>				
ចំណាយការប្រាក់	៦៥៣.៥៩២	២.៦២១.៥៥៨	៦១៩.៩១០	២.៥២៣.៦៥៤
<i>ក្រសួងសាធារណការ និងដឹកជញ្ជូន</i>				
ការបរិច្ចាគ និងសប្បុរសធម៌	៩៧.៥៣៦	៣៩១.២១៧	៣៩.៩៤២	១៦២.៦០៤
ចំណាយលើដងយោង	១.៣១៤.០៧៥	៥.២៧០.៧៥៥	១.២០៥.៣៧០	៤.៩០៧.០៦១
ចំណាយលើការជួលដងយោង	១៦.១៦៣	៦៤.៨៣០	២៨.០០០	១១៣.៩៨៨
<i>ហ្វូណានតេដា អ៊ិនឡែន វែរធីវេយ អេន ឡូជីស្ទិក ឯ.ក</i>				
ការវិនិយោគទុន (កំណត់សម្គាល់ ៨)	២.៥០០.០០០	១០.០២៧.៥០០	-	-
<i>ហ្វូណានតេដា ខាណែល អ៊ិនណូវេស ឯ.ក</i>				
បុរេប្រទាន (កំណត់សម្គាល់ ៩)	១៦.៧៣៤.៦៤១	៦៧.១២២.៦៤៥	-	-

កំណត់សម្គាល់លើរបាយការណ៍ហិរញ្ញវត្ថុ

កំណត់សម្គាល់លើរបាយការណ៍ហិរញ្ញវត្ថុ (ត)
សម្រាប់ការិយបរិច្ឆេទដែលបានបញ្ចប់ថ្ងៃទី៣១ ខែធ្នូ ឆ្នាំ២០២៥

៣០. សម្ព័ន្ធភារ (ត)

(គ) សមតុល្យសារវន្តជាមួយសម្ព័ន្ធភារ

	ថ្ងៃទី៣១ ខែធ្នូ ឆ្នាំ២០២៥		ថ្ងៃទី៣១ ខែធ្នូ ឆ្នាំ២០២៤	
	ដុល្លារអាមេរិក	ពាន់រៀល (កំណត់សម្គាល់ ៤)	ដុល្លារអាមេរិក	ពាន់រៀល (កំណត់សម្គាល់ ៤)
សម្ព័ន្ធភារ៖				
<i>ក្រសួងសេដ្ឋកិច្ច និងហិរញ្ញវត្ថុ</i>				
ប្រាក់កម្ចីពីភាគហ៊ុនិក (កំណត់សម្គាល់ ១៦)	២៩.៥០៨.៤៥២	១១៨.២៥៦.៨៩៨	១៤.៧០៩.១១៩	៥៩.២០៤.២០៤
<i>ក្រសួងសាធារណការ និងដឹកជញ្ជូន</i>				
គណនីត្រូវទូទាត់ទៅសម្ព័ន្ធភារ (កំណត់សម្គាល់ ១៥)	៥៤៩.១០១	២.២០៣.៥៤២	១៨០.៤៤៧	៧២៦.២៩៩
<i>ហ្វូណេស្តេដេអ៊ិនឡេន វីធីវេយ អេន ឡូជីស្ទិក ឯ.ក</i>				
ការវិនិយោគ (កំណត់សម្គាល់ ៨)	២.៥០០.០០០	១០.០៣២.៥០០	-	-
<i>ហ្វូណេស្តេដេ ខាណែល អ៊ិនណូវេស ឯ.ក</i>				
បុរេប្រទាន (កំណត់សម្គាល់ ៩)	១៦.៧៣៤.៦៤១	៦៧.១៥៦.១១៤	-	-

(ឃ) អត្ថប្រយោជន៍របស់អ្នកគ្រប់គ្រងសំខាន់ៗ

អត្ថប្រយោជន៍របស់អ្នកគ្រប់គ្រងសំខាន់ៗ នៅក្នុងអំឡុងការិយបរិច្ឆេទ មានដូចខាងក្រោម៖

	២០២៥		២០២៤	
	ដុល្លារអាមេរិក	ពាន់រៀល (កំណត់សម្គាល់ ៤)	ដុល្លារអាមេរិក	ពាន់រៀល (កំណត់សម្គាល់ ៤)
អត្ថប្រយោជន៍និយោជិត	៨៩៧.៤៧៩	៣.៥៩៩.៧៨៨	៩១៤.៣៣៤	៣.៧២២.២៥៤

កំណត់សម្គាល់ផែនការយុទ្ធសាស្ត្រ

កំណត់សម្គាល់លើរបាយការណ៍ហិរញ្ញវត្ថុ (ត)
សម្រាប់ការិយបរិច្ឆេទដែលបានបញ្ចប់ថ្ងៃទី៣១ ខែធ្នូ ឆ្នាំ២០២៥

៣១. ឧបករណ៍ហិរញ្ញវត្ថុ – តម្លៃសមស្រប និងការគ្រប់គ្រងហានិភ័យ

(ក) ការចាត់ថ្នាក់គណនេយ្យ និងតម្លៃសមស្រប

តារាងខាងក្រោមបង្ហាញពីតម្លៃយោងនៃទ្រព្យសកម្មហិរញ្ញវត្ថុ និងបំណុលហិរញ្ញវត្ថុ។ ក្រុមហ៊ុន ពុំបានបង្ហាញពីតម្លៃអំពីការចាត់ថ្នាក់គណនេយ្យ និងតម្លៃសមស្របនៃទ្រព្យសកម្មហិរញ្ញវត្ថុ និងបំណុលហិរញ្ញវត្ថុនោះទេ ដោយសារតែតម្លៃយោងរបស់វា គឺប្រហាក់ប្រហែលទៅនឹងតម្លៃសមស្រប។

	ថ្ងៃទី៣១ ខែធ្នូ ឆ្នាំ២០២៥		ថ្ងៃទី៣១ ខែធ្នូ ឆ្នាំ២០២៤	
	ដុល្លារអាមេរិក	ពាន់រៀល (កំណត់សម្គាល់ ៤)	ដុល្លារអាមេរិក	ពាន់រៀល (កំណត់សម្គាល់ ៤)
ទ្រព្យសកម្មហិរញ្ញវត្ថុវាស់វែងតាមរំលស់ថ្លៃដើម				
ភតិសន្យាត្រូវទទួល	១.៩៣២.៨៣៣	៧.៧៥៦.៤៥៩	២.២៣១.៥៣១	៨.៨៨១.៩១២
គណនីត្រូវទទួលផ្សេងៗ	១៦.៨១៤.៨២៥	៦៧.៤៧៦.២៨៨	៧៦.៦៦១	៣០៨.៥៦១
ការវិនិយោគផ្សេងៗ	១៥.០០០.០០០	៦០.១៩៥.០០០	១៥.០០០.០០០	៦១.៦៥០.០០០
គណនីអតិថិជន និង				
គណនីត្រូវទទួលផ្សេងៗ	៦.២៩៣.១៦០	២៥.២៥៤.៤៥១	៦.៨០៣.០៦២	២៧.៣៨២.៣២៤
សាច់ប្រាក់ និងសមតុល្យធនាគារ	៤.០៨៣.១៤៥	១៦.៣៨៥.៦៦១	១២.០០១.៦២៥	៤៨.៣០៦.៥៤១
	<u>៤៤.១២៣.៩៦៣</u>	<u>១៧៧.០៦៧.៨៥៩</u>	<u>៣៦.១១២.៨៧៩</u>	<u>១៤៦.៦២៩.៣៣៨</u>
បំណុលហិរញ្ញវត្ថុវាស់វែងតាមរំលស់ថ្លៃដើម				
គណនីត្រូវទូទាត់ផ្សេងៗ	១៦.១៩៧	៦៤.៩៩៩	១៥.៥៧១	៦២.៦៧៣
ប្រាក់កម្ចី	២៩.៤៦៨.៤៥២	១១៨.២៥៦.៨៩៨	១៤.៧០៩.១១៩	៥៩.២០៤.២០៤
បំណុលភតិសន្យា	១២.៨៨៨.៣៨៤	៥១.៧២១.០៨៥	១២.២៣៥.៣៨១	៤៩.២៤៧.៤០៨
គណនីអ្នកផ្គត់ផ្គង់ និង				
គណនីត្រូវទូទាត់ផ្សេងៗ	៨.៩១៨.៥៩៨	៣៥.៧៩០.៣៣៤	៥.៧២៨.២៤៦	២៣.០៥៦.១៩៩
	<u>៥១.២៩១.៦៣១</u>	<u>២០៥.៨៦៣.៣១៦</u>	<u>៣២.៦៨៨.៣១៧</u>	<u>១៣១.៥៧០.៤៧៤</u>

កំណត់សម្គាល់ផែនការយុទ្ធសាស្ត្រ

កំណត់សម្គាល់លើរបាយការណ៍ហិរញ្ញវត្ថុ (ត)
សម្រាប់ការិយបរិច្ឆេទដែលបានបញ្ចប់ថ្ងៃទី៣១ ខែធ្នូ ឆ្នាំ២០២៥

៣១. ឧបករណ៍ហិរញ្ញវត្ថុ – តម្លៃសមស្រប និងការគ្រប់គ្រងហានិភ័យ (ត)

(ខ) ការគ្រប់គ្រងហានិភ័យហិរញ្ញវត្ថុ

ក្រុមហ៊ុន មានហានិភ័យពីឧបករណ៍ហិរញ្ញវត្ថុ ដូចខាងក្រោម៖

- ហានិភ័យឥណទាន
- ហានិភ័យសាច់ប្រាក់ងាយស្រួល និងលំហូរទឹកប្រាក់
- ហានិភ័យទីផ្សារ

កំណត់សម្គាល់នេះ ត្រូវបានបង្ហាញពីមានអំពីហានិភ័យរបស់ក្រុមហ៊ុនតាមប្រភេទនៃហានិភ័យនីមួយៗ ដូចខាងលើ គោលបំណង គោលនយោបាយ និងដំណើរការរបស់ក្រុមហ៊ុន គឺដើម្បីវាស់វែង និងគ្រប់គ្រង ហានិភ័យ និងការគ្រប់គ្រងដើមទុនរបស់ក្រុមហ៊ុន។

(i) ក្របខ័ណ្ឌនៃការគ្រប់គ្រងហានិភ័យ

គោលដៅនៃការគ្រប់គ្រងហានិភ័យហិរញ្ញវត្ថុរបស់ក្រុមហ៊ុន គឺដើម្បីបង្កើនប្រសិទ្ធភាពតម្លៃសម្រាប់ភាគហ៊ុនិក ព្រមទាំងដើម្បីកាត់បន្ថយសក្តានុពលនៃផលប៉ះពាល់មិនល្អ ដែលអាចកើតឡើងដោយសារការប្រែប្រួលនៃ ទីផ្សារហិរញ្ញវត្ថុ។

ក្រុមប្រឹក្សាភិបាល មានភារៈទទួលខុសត្រូវលើការកំណត់គោលដៅនេះ និងគោលនយោបាយមូលដ្ឋាននៃការ គ្រប់គ្រងហានិភ័យហិរញ្ញវត្ថុរបស់ក្រុមហ៊ុន។ ហេតុដូច្នេះ អ្នកគ្រប់គ្រងបានបង្កើតគោលការណ៍លម្អិតដែល មានដូចជា កម្រិតសិទ្ធិអំណាចត្រួតពិនិត្យ ការទទួលខុសត្រូវលើការកំណត់ និងវាស់វែងអត្តសញ្ញាណហានិភ័យ និងកំណត់កម្រិតប៉ះពាល់ដោយអនុលោមតាមគោលដៅ និងគោលនយោបាយមូលដ្ឋានដែលបានអនុម័ត ដោយក្រុមប្រឹក្សាភិបាល។

(ii) ហានិភ័យឥណទាន

ហានិភ័យឥណទាន គឺជាខាតបង់ផ្នែកហិរញ្ញវត្ថុរបស់ក្រុមហ៊ុន ដោយដៃគូពាណិជ្ជកម្មមិនបានបំពេញ កាតព្វកិច្ចដូចមានចែងនៅក្នុងកិច្ចសន្យា។ តាមគោលការណ៍របស់ក្រុមហ៊ុន គឺត្រូវត្រួតពិនិត្យជាប្រចាំទៅលើ ស្ថានភាពហិរញ្ញវត្ថុរបស់សមភាគី ដើម្បីធានាថាក្រុមហ៊ុន ប្រឈមនឹងហានិភ័យឥណទានតិចបំផុត។

ហានិភ័យឥណទានដែល ក្រុមហ៊ុន ងាយនឹងរងផលប៉ះពាល់ គឺតាមរយៈគណនីត្រូវទទួលពីអតិថិជន។ អាយុកាលឥណទានរបស់ក្រុមហ៊ុន មានរយៈពេល ១ខែ ទៅ ៣ខែ ហើយ ក្រុមហ៊ុន ព្យាយាមធ្វើការគ្រប់គ្រង យ៉ាងយកចិត្តទុកដាក់បំផុតទៅលើគណនីត្រូវទទួលដែលមិនទាន់ប្រមូលបាន ដើម្បីកាត់បន្ថយហានិភ័យ ឥណទានឲ្យបានទាបបំផុត។ សមតុល្យដែលហួសកាលកំណត់ ត្រូវបានត្រួតពិនិត្យឡើងវិញយ៉ាងទៀងទាត់ ដោយអ្នកគ្រប់គ្រង។

កំណត់សម្គាល់លើរបាយការណ៍ហិរញ្ញវត្ថុ

កំណត់សម្គាល់លើរបាយការណ៍ហិរញ្ញវត្ថុ (ត)
សម្រាប់ការិយបរិច្ឆេទដែលបានបញ្ចប់ថ្ងៃទី៣១ ខែធ្នូ ឆ្នាំ២០២៥

៣១. ឧបករណ៍ហិរញ្ញវត្ថុ – តម្លៃសមស្រប និងការគ្រប់គ្រងហានិភ័យ (ត)

(ខ) ការគ្រប់គ្រងហានិភ័យហិរញ្ញវត្ថុ (ត)

(i) ហានិភ័យឥណទាន (ត)

ការទទួលស្គាល់ និងការវាស់វែងនៃការខាតបង់ឱនភាពនៃតម្លៃលើគណនីអតិថិជន និងគណនីត្រូវទទួលផ្សេងៗ

ក្រុមហ៊ុនប្រើប្រាស់វិធីសាស្ត្រវាស់វែង ECL សម្រាប់គណនីត្រូវទទួលជាមួយនឹងអត្រាខាតបង់ដោយគណនាតាមវិធីសាស្ត្រ “អត្រាវិលជុំ”។

អត្រានៃការខាតបង់ គឺផ្អែកលើមូលដ្ឋាននៃការខាតបង់ឥណទានជាក់ស្តែងក្នុងរយៈពេលដប់ពីរខែកន្លងមក។ ក្រុមហ៊ុនក៏ពិចារណាលើលក្ខខណ្ឌសេដ្ឋកិច្ច ក្នុងអំឡុងពេលដែលទិន្នន័យប្រវត្តិសាស្ត្រត្រូវបានប្រមូល និងលើសពីអាយុកាលដែលរំពឹងទុករបស់គណនីត្រូវទទួល។ ទោះជាយ៉ាងណាក៏ដោយ ក្រុមហ៊ុនជឿជាក់ថាកត្តាទាំងនេះមិនសំខាន់សម្រាប់គោលបំណងនៃការគណនាឱនភាពនៃតម្លៃសម្រាប់ការិយបរិច្ឆេទ។

សំវិធានធនលើការខាតបង់ឱនភាពនៃតម្លៃមានចំនួន ៥១១.១៥៥ ដុល្លារអាមេរិក ត្រូវបានទទួលស្គាល់សម្រាប់គណនីអតិថិជន និងគណនីត្រូវទទួលផ្សេងៗ នាថ្ងៃទី៣១ ខែធ្នូ ឆ្នាំ២០២៥ (ថ្ងៃទី៣១ ខែធ្នូ ឆ្នាំ២០២៤៖ ចំនួន ៣.៤២០.៩៨១ ដុល្លារអាមេរិក)។

តារាងខាងក្រោមផ្តល់នូវព័ត៌មានអំពីការប្រឈមមុខទៅនឹងហានិភ័យឥណទាន និង ECLs សម្រាប់គណនីអតិថិជន និងគណនីត្រូវទទួលផ្សេងៗនៅកាលបរិច្ឆេទរបាយការណ៍៖

ថ្ងៃទី៣១ ខែធ្នូ ឆ្នាំ២០២៥	មធ្យមទម្ងន់នៃអត្រាខាតបង់ (%)	តម្លៃយោងដុល (ដុល្លារអាមេរិក)	សំវិធានធនខាតបង់ (ដុល្លារអាមេរិក)
បច្ចុប្បន្ន	0.00%	៣៨៦.១១៥	-
ពី ១ – ៣០ ថ្ងៃ	៣.០០%	៣.២៧៧.៩១០	៩៦.៦០៩
ពី ៣១ – ៦០ ថ្ងៃ	៣.០០%	១.៤៥៩.៥៥៣	៤៣.២៤៦
ពី ៦១ – ៩០ ថ្ងៃ	៣.៥៦%	៥៩៥.៦៨២	១៩.៤២៦
ពី ៩១ – ១២០ ថ្ងៃ	៦.៥០%	១៤.១២២	៩១៨
ពី ១២១ – ១៥០ ថ្ងៃ	៣៣.៣៣%	៩៨.៣៩៩	៣២.៧៩២
ពី ១៥១ – ១៨០ ថ្ងៃ	៥៩.៦១%	៤៧.៨៨៣	២៨.៤៤០
លើសពី ១៨០ ថ្ងៃ	១០០%	២៩១.២៦៧	២៨៩.៧២៤
សរុប		៦.១៧០.៩៣១	៥១១.១៥៥

កំណត់សម្គាល់ផែស្វ័យភ័ស្តុភារ

កំណត់សម្គាល់លើរបាយការណ៍ហិរញ្ញវត្ថុ (ត)
សម្រាប់ការិយបរិច្ឆេទដែលបានបញ្ចប់ថ្ងៃទី៣១ ខែធ្នូ ឆ្នាំ២០២៥

៣១. ឧបករណ៍ហិរញ្ញវត្ថុ – តម្លៃសមស្រប និងការគ្រប់គ្រងហានិភ័យ (ត)

(ខ) ការគ្រប់គ្រងហានិភ័យហិរញ្ញវត្ថុ (ត)

(i) ហានិភ័យឥណទាន (ត)

ការទទួលស្គាល់ និងការវាស់វែងនៃការខាតបង់ ឱនភាពនៃតម្លៃលើគណនីអតិថិជន និងគណនីត្រូវទទួលផ្សេងៗ (ត)

តារាងខាងក្រោមផ្តល់នូវព័ត៌មានអំពីការប្រឈមមុខទៅនឹងហានិភ័យឥណទាន និង ECLs សម្រាប់គណនីអតិថិជន និងគណនីត្រូវទទួលផ្សេងៗនៅកាលបរិច្ឆេទរបាយការណ៍៖ (ត)

ថ្ងៃទី៣១ ខែធ្នូ ឆ្នាំ២០២៤	មធ្យមទម្ងន់ នៃអត្រាខាតបង់ (%)	តម្លៃយោងដុល (ដុល្លារអាមេរិក)	សំវិធានធនខាតបង់ (ដុល្លារអាមេរិក)
ពី ១ – ៣០ ថ្ងៃ	៣,៩០%	២.៩៩០.២៥២	១៣៤.០៦១
ពី ៣១ – ៦០ ថ្ងៃ	៥,០៦%	១.២០៧.០៩៦	៨០.១៧២
ពី ៦១ – ៩០ ថ្ងៃ	៧,៨០%	៦៦២.៥៨៧	៤៩.៤៧៩
ពី ៩១ – ១២០ ថ្ងៃ	១៧,៩៧%	១០៦.២៥៤	១៧.១៤៦
ពី ១២១ – ១៥០ ថ្ងៃ	៣៩,៦២%	២៩.០២៣	៩.៧០១
ពី ១៥១ – ១៨០ ថ្ងៃ	៨៣,៥៨%	១១.១៣២	៦.៣១០
លើសពី ១៨០ ថ្ងៃ	១០០,០០%	១៩៨.០១៦	១៨៤.២១២
សំវិធានធនដាក់លាក់	១០០,០០%	៣.០៣៩.៩០០	២.៩៣៩.៩០០
សរុប		៨.២៤៤.២៦០	៣.៤២០.៩៨១

ការទទួលស្គាល់ និងការវាស់វែងនៃការខាតបង់ ឱនភាពនៃតម្លៃលើភតិសន្យាត្រូវទទួល

ក្រុមហ៊ុនធ្វើការវាស់វែង ECLលើភតិសន្យាត្រូវទទួលដែល ឆ្លុះបញ្ចាំងពីចំនួនដែលមិនលម្អៀង និងប្រូបាប៊ីលីតេមធ្យមដែលត្រូវបានកំណត់ដោយការវាយតម្លៃកម្រិតនៃទទួលបានដែលអាចកើតមាន តាមលក្ខខណ្ឌបច្ចុប្បន្នការព្យាករណ៍នៃលក្ខខណ្ឌសេដ្ឋកិច្ចនាពេលអនាគត តម្លៃពេលវេលានៃចំនួនទឹកប្រាក់ និងព័ត៌មានសមហេតុផល និងអាចគាំទ្របានអំពីព្រឹត្តិការណ៍អតីតកាលរួមទាំងការប្រមូលបានពីមុន និងប្រាក់ខាតពីភតិសន្យាត្រូវទទួល។

សំវិធានធនលើឱនភាពនៃតម្លៃចំនួន ៣.០៧៥.៨៥៤ ដុល្លារអាមេរិក ត្រូវបានទទួលស្គាល់ជាភតិសន្យាត្រូវទទួលនៅថ្ងៃទី៣១ ខែធ្នូ ឆ្នាំ២០២៥ (ថ្ងៃទី៣១ ខែធ្នូ ឆ្នាំ២០២៤៖ ៦០.៦៧៨ ដុល្លារអាមេរិក)។

កំណត់សម្គាល់ផែនការយុទ្ធសាស្ត្រ

កំណត់សម្គាល់លើរបាយការណ៍ហិរញ្ញវត្ថុ (ត)
សម្រាប់ការិយបរិច្ឆេទដែលបានបញ្ចប់ថ្ងៃទី៣១ ខែធ្នូ ឆ្នាំ២០២៥

៣១. ឧបករណ៍ហិរញ្ញវត្ថុ – តម្លៃសមស្រប និងការគ្រប់គ្រងហានិភ័យ (ត)

(ខ) ការគ្រប់គ្រងហានិភ័យហិរញ្ញវត្ថុ (ត)

(iii) ហានិភ័យសាច់ប្រាក់ងាយស្រួល និងលំហូរទឹកប្រាក់

ហានិភ័យសាច់ប្រាក់ងាយស្រួល និងលំហូរទឹកប្រាក់ កើតឡើងពីការគ្រប់គ្រងរបស់ក្រុមហ៊ុនទៅលើដើមទុនបង្វិល។ វាគឺជាហានិភ័យមួយដែល ក្រុមហ៊ុននឹងជួបប្រទះផលលំបាកក្នុងការបំពេញនូវកាតព្វកិច្ចហិរញ្ញវត្ថុនៅពេលដែលដល់កាលកំណត់ត្រូវសង។

ក្រុមហ៊ុន គ្រប់គ្រងដោយយកចិត្តទុកដាក់បំផុតទៅលើកាលវេលានៃបំណុលចាស់ៗ លំហូរទឹកប្រាក់ពីប្រតិបត្តិការ និងភាពមានស្រាប់នៃមូលនិធិយ៉ាងសកម្ម ដើម្បីធានាបាននូវរាល់តម្រូវការប្រតិបត្តិការវិនិយោគ និងហិរញ្ញប្បទាន។ នៅក្នុងយុទ្ធសាស្ត្រនៃការគ្រប់គ្រងហានិភ័យសាច់ប្រាក់ងាយស្រួល ក្រុមហ៊ុនធ្វើការរក្សានូវកម្រិតសាច់ប្រាក់ និងសាច់ប្រាក់សមមូលគ្រប់គ្រាន់សម្រាប់គាំទ្រដល់សកម្មភាពប្រតិបត្តិការរបស់ក្រុមហ៊ុន។

កំណត់ផែស្វយ័តត្រួតពិនិត្យ

កំណត់សម្គាល់លើរបាយការណ៍ហិរញ្ញវត្ថុ (ត)

សម្រាប់ការិយបរិច្ឆេទដែលបានបញ្ចប់ថ្ងៃទី៣១ ខែធ្នូ ឆ្នាំ២០២៥

៣១. ឧបករណ៍ហិរញ្ញវត្ថុ – តម្លៃសមស្រប និងការគ្រប់គ្រងហានិភ័យ (ត)

(ខ) ការគ្រប់គ្រងហានិភ័យហិរញ្ញវត្ថុ (ត)

(iii) ហានិភ័យសាច់ប្រាក់ងាយស្រួល និងលំហូរទឹកប្រាក់ (ត)

ខាងក្រោមនេះគឺជាកាលកំណត់តាមកិច្ចសន្យានៃបំណុលហិរញ្ញវត្ថុ រួមទាំងការទូទាត់ការប្រាក់ដែលបានប៉ាន់ស្មាន និងមិនរាប់បញ្ចូលផលប៉ះពាល់នៃការកាត់កង៖

ថ្ងៃទី៣១ ខែធ្នូ ឆ្នាំ២០២៥	តម្លៃយោង ដុល្លារអាមេរិក	លំហូរទឹកប្រាក់តាមកិច្ចសន្យា				
		លំហូរចេញដុល ដុល្លារអាមេរិក	តិចជាង ១ឆ្នាំ ដុល្លារអាមេរិក	ពី ១-២ឆ្នាំ ដុល្លារអាមេរិក	ពី ២-៥ឆ្នាំ ដុល្លារអាមេរិក	លើសពី ៥ឆ្នាំ ដុល្លារអាមេរិក
គណនីត្រូវទូទាត់ផ្សេងៗ	១៦.១៩៧	(១៦.១៩៧)	(១៦.១៩៧)	-	-	-
ប្រាក់កម្ចី	២៩.៤៦៨.៤៥២	(៣៣.៧៣០.៤៤០)	(២.៥៥៦.០៦៨)	(៤.១៣៩.៧៩៨)	(១១.១៣២.២៤២)	(១៥.៩១២.៣៣២)
បំណុលភតិសន្យា	១២.៨៨៨.៣៨៤	(២២.៤៨២.៨៥៦)	(៦១១.១៣៦)	(៦១១.១៣៦)	(១.៨៦៨.៣៧៦)	(១៩.៣៩២.២០៨)
គណនីអ្នកផ្គត់ផ្គង់ និង គណនីត្រូវទូទាត់ផ្សេងៗ	៨.៩១៨.៥៩៨	(៨.៩១៨.៥៩៨)	(៨.៩១៨.៥៩៨)	-	-	-
	៥១.២៩១.៦៣១	(៦៥.១៤៨.០៩១)	(១២.០៩១.៩៩៩)	(៤.៧៥០.៩៣៤)	(១៣.០០០.៦១៨)	(៣៥.៣០៤.៥៤០)
ពាន់រៀល (កំណត់សម្គាល់ ៤)	២០៥.៨៣៣.៣១៦	(២៦១.៤៣៩.២៨៩)	(៤៨.៥២៥.១៩២)	(១៩.០៦៥.៤៩៨)	(៥២.១៧១.៤៨០)	(១៤១.៦៧៧.១១៩)

កំណត់ផែស្វយ័តឆ្នាំពេញ

កំណត់សម្គាល់លើរបាយការណ៍ហិរញ្ញវត្ថុ (ត)

សម្រាប់ការិយបរិច្ឆេទដែលបានបញ្ចប់ថ្ងៃទី៣១ ខែធ្នូ ឆ្នាំ២០២៥

៣១. ឧបករណ៍ហិរញ្ញវត្ថុ – តម្លៃសមស្រប និងការគ្រប់គ្រងហានិភ័យ (ត)

(ខ) ការគ្រប់គ្រងហានិភ័យហិរញ្ញវត្ថុ (ត)

(iii) ហានិភ័យសាច់ប្រាក់ងាយស្រួល និងលំហូរទឹកប្រាក់ (ត)

ខាងក្រោមនេះគឺជាការកំណត់តាមកិច្ចសន្យានៃបំណុលហិរញ្ញវត្ថុ រួមទាំងការទូទាត់ការប្រាក់ដែលបានប៉ាន់ស្មាន និងមិនរាប់បញ្ចូលផលប៉ះពាល់នៃការកាត់កង៖ (ត)

ថ្ងៃទី៣១ ខែធ្នូ ឆ្នាំ២០២៤	តម្លៃយោង ដុល្លារអាមេរិក	លំហូរទឹកប្រាក់តាមកិច្ចសន្យា				
		លំហូរចេញដុល ដុល្លារអាមេរិក	តិចជាង ១ឆ្នាំ ដុល្លារអាមេរិក	ពី ១ - ២ឆ្នាំ ដុល្លារអាមេរិក	ពី ២ - ៥ឆ្នាំ ដុល្លារអាមេរិក	លើសពី ៥ឆ្នាំ ដុល្លារអាមេរិក
គណនីត្រូវទូទាត់ផ្សេងៗ	១៥.៥៧១	(១៥.៥៧១)	(១៥.៥៧១)	-	-	-
ប្រាក់កម្ចី	១៤.៧០៩.១១៩	(១៦.៦៦៣.២៩២)	(២.៦២៤.៨៦៧)	(២.៥៥៦.០៦៨)	(៧.១៤១.៤១១)	(៤.៣៤៦.៩៤៦)
បំណុលភតិសន្យា	១២.២៣៥.៣៨១	(២២.២២០.២៥៩)	(៥៦៧.៦០១)	(៥៥៤.៥១៩)	(១.៦៨១.០៤២)	(១៩.៤១៧.០៩៧)
គណនីអ្នកផ្គត់ផ្គង់ និង គណនីត្រូវទូទាត់ផ្សេងៗ	៥.៧២៨.២៤៦	(៥.៧២៨.២៤៦)	(៥.៧២៨.២៤៦)	-	-	-
	<u>៣២.៦៤៣.៣១៧</u>	<u>(៤៤.៦៦៧.៣៦៨)</u>	<u>(៤.៩៤០.២៨៥)</u>	<u>(៣.១០០.៥៨៧)</u>	<u>(៨.៨២២.៤៥៣)</u>	<u>(២៣.៧៦៤.០៤៣)</u>
ពាន់រៀល (កំណត់សម្គាល់ ៤)	<u>១៣១.៥៧០.៤៧៤</u>	<u>(១៧៩.៦២៥.១៥៦)</u>	<u>(៣៥.៩៨៤.៦៤៧)</u>	<u>(១២.៤៧៩.៨៦៣)</u>	<u>(៣៥.៥១០.៣៧៣)</u>	<u>(៩៥.៦៥០.២៧៣)</u>

កំណត់សម្គាល់ផែនការយុទ្ធសាស្ត្រ

កំណត់សម្គាល់លើរបាយការណ៍ហិរញ្ញវត្ថុ (ត)
សម្រាប់ការិយបរិច្ឆេទដែលបានបញ្ចប់ថ្ងៃទី៣១ ខែធ្នូ ឆ្នាំ២០២៥

៣១. ឧបករណ៍ហិរញ្ញវត្ថុ – តម្លៃសមស្រប និងការគ្រប់គ្រងហានិភ័យ (ត)

(ខ) ការគ្រប់គ្រងហានិភ័យហិរញ្ញវត្ថុ (ត)

(iv) ហានិភ័យទីផ្សារ

ហានិភ័យទីផ្សារ គឺជាហានិភ័យនៃការប្រែប្រួលតម្លៃទីផ្សារ ដែលប៉ះពាល់ទៅដល់ចំណូល ឬតម្លៃនៃការកាន់កាប់
នូវឧបករណ៍ហិរញ្ញវត្ថុរបស់ក្រុមហ៊ុន។ គោលបំណងនៃការគ្រប់គ្រងហានិភ័យទីផ្សារ គឺដើម្បីគ្រប់គ្រង និង
ត្រួតពិនិត្យនូវហានិភ័យទីផ្សារក្នុងកម្រិតមួយទទួលយកបានខណៈពេលដែលផ្តល់មកវិញនូវចំណូលជាអតិបរិមា។

ហានិភ័យរូបិយប័ណ្ណបរទេស

ហានិភ័យនៃការប្តូររូបិយប័ណ្ណបរទេសរបស់ក្រុមហ៊ុន គឺកើតឡើងពីប្រតិបត្តិការរូបិយប័ណ្ណបរទេស។

ក្នុងអំឡុងការិយបរិច្ឆេទ ការប្រឈមមុខនឹងហានិភ័យរបស់ក្រុមហ៊ុននេះ ដែលជាធម្មតាកើតឡើងពីការប្តូរ
រូបិយប័ណ្ណបរទេស គឺតិចតួចបំផុត ដោយសារប្រតិបត្តិការភាគច្រើនត្រូវបានធ្វើឡើងជាដុល្លារអាមេរិក។

ហានិភ័យអត្រាការប្រាក់

ភាពរំព្លោចនៃអត្រាការប្រាក់ គឺជាហានិភ័យដែលតម្លៃសមស្របនៃលំហូរទឹកប្រាក់នាពេលអនាគតនៃ
ឧបករណ៍ហិរញ្ញវត្ថុរបស់ក្រុមហ៊ុននឹងប្រែប្រួលដោយសារតែការប្តូរអត្រាការប្រាក់ទីផ្សារ។

ក្រុមហ៊ុនមិនប្រឈមនឹងហានិភ័យអត្រាការប្រាក់ទេ ដោយសារតែក្រុមហ៊ុនពុំមានទ្រព្យសកម្មហិរញ្ញវត្ថុ និង
បំណុលហិរញ្ញវត្ថុណាមួយដែលមានអត្រាការប្រាក់ប្រែប្រួលនោះទេ។

៣២. ការវាយតម្លៃហានិភ័យនៃការប្តូរ

ប្រតិបត្តិការតាមផ្នែក ត្រូវបានវាយតម្លៃតាមរបៀបដូចគ្នាទៅនឹងរបាយការណ៍ផ្ទៃក្នុងដែលដាក់ជូនដល់
អ្នកមានភារៈក្នុងការសម្រេចចិត្តរបស់ ក.ស.ភ.។ សម្រាប់អ្នកដែលទទួលខុសត្រូវសម្រាប់បែងចែកធនធាន និង
វាយតម្លៃការអនុវត្តនៃប្រតិបត្តិការតាមផ្នែក ត្រូវបានកំណត់ជាគណៈគ្រប់គ្រងស្នូល។ ក.ស.ភ. ធ្វើប្រតិបត្តិការ
ពាណិជ្ជកម្មតែមួយ គឺប្រតិបត្តិការធុរកិច្ចទាក់ទិននឹងអាជីវកម្មកំពង់ផែ។

កំណត់សម្គាល់ផែនការយុទ្ធសាស្ត្រពេញ

កំណត់សម្គាល់លើរបាយការណ៍ហិរញ្ញវត្ថុ (ត)
សម្រាប់ការិយបរិច្ឆេទដែលបានបញ្ចប់ថ្ងៃទី៣១ ខែធ្នូ ឆ្នាំ២០២៥

៣៣. ម៉ូឌុលយុទ្ធសាស្ត្រ

ក្រុមហ៊ុនកំពុងមានវិវាទជាមួយ Saab Technologies Bv ("SAAB") ទាក់ទងនឹងវិក្កយបត្រដែលមានទឹកប្រាក់សរុប ចំនួន ១.០៨៤.៤៩៨ ដុល្លារអាមេរិក ទាក់ទងនឹងការផ្តល់សេវាកម្ម ក្រោមកិច្ចសន្យាគាំទ្រ និងថែទាំ (កិច្ចសន្យា លេខ CP ២០១២០២២៤) លើប្រព័ន្ធគ្រប់គ្រងប្រតិបត្តិការចំណាត់ (TOS) ចុះថ្ងៃទី២៤ ខែកុម្ភៈ ឆ្នាំ២០១២ និង វិក្កយបត្របន្តបន្ទាប់ដែលទាក់ទងនឹងការគិតថ្លៃប្រចាំឆ្នាំនៃបរិមាណកុងតឺន័រឆ្នាំ និងថ្លៃថែទាំ និងការគាំទ្រ ចាប់ផ្តើមចាប់ពីខែមករា ឆ្នាំ២០២៣។ ក្រុមហ៊ុនបានរកឃើញថា មានភាពពិតប្រាកដក្នុងការគិតថ្លៃ និងថ្លៃថែទាំ និងការគាំទ្រ ក្នុងកិច្ចសន្យាដែលនៅមិនទាន់បានបំពេញគ្រប់លក្ខខណ្ឌនៅឡើយ។ ភាពមិនគ្រប់លក្ខខណ្ឌទាំងអស់នោះ រួមមានភាពមិនដំណើរការនៃប្រព័ន្ធគ្រប់គ្រងទំនិញ ក្នុងការកាត់ត្រាសេវា រ៉ឺ និងរៀបចំទំនិញ ការកាត់ត្រាសេវាកម្ម ទូទាំងតំបន់ត្រួតពិនិត្យ ការកាត់ត្រាសេវាកម្មផ្លូវដី និងភាពមិនប្រក្រតីផ្សេងៗទៀតលើប្រព័ន្ធ។ លើសពីនេះ មុខងារនៃប្រព័ន្ធផលិតវិក្កយបត្រលើសេវាកម្មដូចជា ថ្លៃឈ្នួលស្តុកទំនិញ/កុងតឺន័រ និងថ្លៃឈ្នួលរ៉ឺ និងរៀបចំទំនិញ គឺនៅមានកម្រិតនៅឡើយ។ ជាងនេះទៅទៀត ប្រព័ន្ធ Electronic Data Interchange ("EDI") សម្រាប់ទំនាក់ទំនង រវាងកំពុងដឹកជញ្ជូន ជាមួយអតិថិជន និងមុខងារការត្រួតពិនិត្យមើលទីលានដុកកុងតឺន័រ គឺនៅពុំទាន់បាន បំពេញចប់សព្វគ្រប់ទៅតាមប្លង់មេនៅឡើយទេ។

នៅថ្ងៃទី១៤ ខែកក្កដា ឆ្នាំ២០២៣ ក្រុមហ៊ុនបានចាត់តាំងទីប្រឹក្សាផ្នែកច្បាប់ ដើម្បីធ្វើការវាយតម្លៃលើការ ទាមទារសំណងពី SAAB។ បន្ទាប់មកទៀត ក្រុមហ៊ុនបានបដិសេធលើវិក្កយបត្រនានាពី SAAB ដោយយោងតាម ហេតុផលដូចបានរៀបរាប់ពីខាងលើ។ នៅថ្ងៃទី១២ ខែកញ្ញា ឆ្នាំ២០២៣ ក្រុមហ៊ុនទទួលបានដំណឹងតាមរយៈ ដីកាកោះហៅថាអ្នកទីប្រឹក្សាច្បាប់របស់ SAAB បានដាក់ពាក្យបណ្តឹងនៅតុលាការប្រទេសប៊ែលហ្សិក។ ការបំភ្លឺ បឋមត្រូវបានធ្វើឡើងនៅថ្ងៃទី១២ ខែធ្នូ ឆ្នាំ២០២៣ នៅតុលាការសហគ្រាសទីក្រុង Antwerp ប្រទេស ប៊ែលហ្សិក។ ដោយផ្អែកតាមដីកាកោះហៅ SAAB ទាមទារសំណងពីក្រុមហ៊ុនជាទឹកប្រាក់ចំនួន ១.២៨១.៦១៣ ដុល្លារអាមេរិក ដោយមិនរាប់បញ្ចូលនូវថ្លៃដីកាកោះហៅ និងកម្រៃតុលាការ។ នៅថ្ងៃទី១៩ ខែធ្នូ ឆ្នាំ២០២៣ ក្រុមហ៊ុន បានទទួល លិខិតមួយទៀតពីតុលាការប្រទេសប៊ែលហ្សិក ដែលតម្រូវឱ្យក្រុមហ៊ុនចូលខ្លួនមកបំភ្លឺ នៅថ្ងៃទី២៥ ខែមិថុនា ឆ្នាំ២០២៤។ នៅថ្ងៃទី៦ ខែឧសភា ឆ្នាំ២០២៤ តុលាការប្រទេសប៊ែលហ្សិកបានចេញសាលក្រមកំបាំងមុខ ដែលមិនមានវត្តមានពីក្រុមហ៊ុន ឬទីប្រឹក្សាផ្នែកច្បាប់ ដោយបង្គាប់ឱ្យក្រុមហ៊ុនទូទាត់សំណងជាទឹកប្រាក់ចំនួន ១.២៨១.៦១៣ ដុល្លារអាមេរិក រួមទាំងការប្រាក់ក្នុងអត្រា ១២% ក្នុងមួយឆ្នាំ គិតចាប់ពីថ្ងៃទី២ ខែកញ្ញា ឆ្នាំ២០២៣ រហូតដល់ថ្ងៃទូទាត់។

នាកាលបរិច្ឆេទនៃរបាយការណ៍នេះ ក្រុមហ៊ុនបានច្រានចោលនូវការចោទប្រកាន់មិនពិតនានា ពាក់ព័ន្ធនឹង បណ្តឹងខាងលើមកលើក្រុមហ៊ុន ដែលផ្តួចផ្តើមឡើងដោយ SAAB។ អ្នកគ្រប់គ្រងជឿជាក់ថា ទឹកប្រាក់ដែល បានចេញវិក្កយបត្រមិនសមមូល និងមិនស្តង់ដារចេញពីកម្រិតដាក់ស្តង់ដារដែលអ្នកផ្គត់ផ្គង់បានបំពេញភាពពិតប្រាកដ គិតត្រឹមកាលបរិច្ឆេទនៃរបាយការណ៍នេះឡើយ។

កំណត់សម្គាល់ផែនការយុទ្ធសាស្ត្រ

កំណត់សម្គាល់លើរបាយការណ៍ហិរញ្ញវត្ថុ (ត)
សម្រាប់ការិយបរិច្ឆេទដែលបានបញ្ចប់ថ្ងៃទី៣១ ខែធ្នូ ឆ្នាំ២០២៥

៣៤. ព្រឹត្តិការណ៍ក្រោយការិយបរិច្ឆេទរាយការណ៍

បន្ទាប់ពីកាលបរិច្ឆេទរាយការណ៍ នៅថ្ងៃទី២៥ ខែមីនា ឆ្នាំ២០២៦ ក្នុងកិច្ចប្រជុំក្រុមប្រឹក្សាភិបាលរបស់ ក.ស.ភ. ក្រុមប្រឹក្សាភិបាលបានអនុម័តបែងចែកភាគលាភសម្រាប់ការិយបរិច្ឆេទថ្ងៃទី៣១ ខែធ្នូ ឆ្នាំ២០២៥ ទៅកាន់ភាគហ៊ុនិកតាមប្រភេទភាគហ៊ុននីមួយៗ មានដូចខាងក្រោម៖

- ភាគហ៊ុនិកប្រភេទ "ក" ទទួលបានភាគលាភសរុបចំនួន ១.៦៤១.៥១១.២០៦ រៀល។
- ភាគហ៊ុនិកប្រភេទ "ខ" ទទួលបានភាគលាភសរុបចំនួន ៦.៥៦៦.០៤៤.៨២៦ រៀល។

ភាគលាភនេះ នឹងត្រូវដាក់ឱ្យប្រើប្រាស់ដោយភាគហ៊ុនិកក្នុងមហាសន្និបាតភាគហ៊ុនិកប្រចាំឆ្នាំរបស់ ក.ស.ភ. ដែលគ្រោងនឹងប្រព្រឹត្តទៅនៅក្នុងខែឧសភា ឆ្នាំ២០២៦ ខាងមុខនេះ។

លើសពីនេះ ក្រុមប្រឹក្សាភិបាល របស់ ក.ស.ភ. បានអនុម័តបែងចែកប្រាក់ចំណេញសុទ្ធរបស់ ក.ស.ភ. ទៅទុនបម្រុងតាមច្បាប់ ចំនួន ៣.៨៧៧.៦៣៤.០០០ រៀល ទៅទុនបម្រុងតាមច្បាប់ចំនួន ៣.៨៧៧.៦៣៤.០០០ រៀល និងទៅមូលនិធិសម្រាប់អភិវឌ្ឍសហគ្រាសចំនួន ៦១.៥៨៩.៨៤៥.៩៦៨ រៀល។

ទីតាំងចំណតផែរបស់ ក.ស.ភ.



ស្មេនទីនេះ

ដើម្បីមើលផែនទី GOOGLE ្រៃ
ទីតាំងចំណតផែទាំងអស់



- ចំណតផែរណបហុំបំណង UM២
ភូមិដូនម៉ៅលើ ឃុំទន្លេបិទ ស្រុកត្បូងឃ្មុំ ខេត្តត្បូងឃ្មុំ ប្រទេសកម្ពុជា។
- ចំណតផែរណបហុំបំណង UM១
ផ្លូវជាតិលេខ ៦A ភូមិកណ្តាល ឃុំព្រែកអញ្ចាញ ស្រុកមុខកំពូល ខេត្តកណ្តាល ប្រទេសកម្ពុជា។
- ចំណតផែកុងតឺន័រ LM១៧
ភូមិកណ្តាលលើ ឃុំបន្ទាយដែក ស្រុកកៀនស្វាយ ខេត្តកណ្តាល ប្រទេសកម្ពុជា។
- ចំណតផែរណបហុំបំណង LM២៦
ភូមិកោះរកា ឃុំកោះរកា ស្រុកពាមជរ ខេត្តព្រៃវែង ប្រទេសកម្ពុជា។
- ចំណតផែអ្នកដំណើរ និងទេសចរ TS១
គីរីវិថីព្រះស៊ីសុវត្ថិ សង្កាត់រត្នភ្នំ ខណ្ឌដូនពេញ រាជធានីភ្នំពេញ ប្រទេសកម្ពុជា។
- ចំណតផែរណបហុំបំណង TSM
#៦៤៩ គីរីវិថីព្រះស៊ីសុវត្ថិ សង្កាត់ស្រះចក ខណ្ឌដូនពេញ រាជធានីភ្នំពេញ ប្រទេសកម្ពុជា។
- ចំណតផែរណបហុំបំណង TS១១
ផ្លូវជាតិលេខ៥ ភូមិស្ពានខ្ពស់ សង្កាត់គីឡូម៉ែត្រលេខ៦ ខណ្ឌបូស្សីកែវ រាជធានីភ្នំពេញ ប្រទេសកម្ពុជា។

PHNOM PENH AUTONOMOUS PORT

☎ +855 10 444 898 / +855 10 444 044

✉ ppapmpwt@online.com.kh
sale-marketing@ppap.com.kh

🌐 www.ppap.com.kh



PPAP'S WEBSITE



PPAP'S FACEBOOK PAGE