

កំពង់ផែស្វយ័តភ្នំពេញ
របាយការណ៍
ប្រចាំត្រីមាសទី១

២០២៦



របាយការណ៍

ប្រចាំត្រីមាសទី១ ឆ្នាំ២០២៦

(គិតត្រឹមថ្ងៃទី៣១ ខែមីនា ឆ្នាំ២០២៦)

របស់ក្រុមហ៊ុនស្រុកស្រែក

**១. ព័ត៌មានហិរញ្ញវត្ថុសង្ខេប ក្រាហ្វិកអំពីព័ត៌មានហិរញ្ញវត្ថុសង្ខេប និងកម្មសិទ្ធិភាព
ភាគហ៊ុនិកធម្មតា**

១.១. ព័ត៌មានហិរញ្ញវត្ថុសង្ខេប

បរិយាយ		៣១ មីនា ឆ្នាំ២០២៦	៣១ ធ្នូ ឆ្នាំ២០២៥	៣១ ធ្នូ ឆ្នាំ២០២៤
ស្ថានភាពហិរញ្ញវត្ថុ (ពាន់រៀល)				
ទ្រព្យសកម្មសរុប		១ ២៦៨ ៧៦១ ៧៥៩	១ ២២៤ ៩២៣ ៩៨៣	១ ០៧៦ ០៨៤ ២២២
ចំណូលសរុប		៣៥៦ ៣៥៣ ៧៥៨	៣២១ ៧៥៨ ៧៧៣	២៤៣ ៥៦៤ ៩៧៥
មូលធនសរុប		៩១២ ៤០៨ ០០១	៩០៣ ១៦៥ ២១០	៨៣២ ៥១៩ ២៤៧
លទ្ធផលហិរញ្ញវត្ថុ (ពាន់រៀល)		ត្រីមាសទី១ ឆ្នាំ២០២៦	ត្រីមាសទី១ ឆ្នាំ២០២៥	ត្រីមាសទី១ ឆ្នាំ២០២៤
ចំណូលសរុប		៥៦ ០១១ ៨៨៣	៤១ ៨០៦ ៥៩៤	៣២ ៨៤៧ ៨៤៩
ចំណេញ/(ខាត) មុនបង់ពន្ធ		២៥ ៣២៣ ៣៤៨	១៨ ២៧៦ ១៦៥	៨ ៩៩០ ៩៤៧
ចំណេញ/(ខាត) សុទ្ធក្នុងការិយបរិច្ឆេទ		២០ ២៣១ ៤៣២	១៤ ៤៨៤ ៧០៧	៦ ១៨៦ ១៧០
លទ្ធផលលម្អិតក្នុងការិយបរិច្ឆេទ		១៧ ៤៥០ ៣៤៧	៩ ២៦០ ៥៦៩	(២ ៤៤០ ២៦៩)
អនុបាតហិរញ្ញវត្ថុ		ត្រីមាសទី១ ឆ្នាំ២០២៦	៣១ ធ្នូ ឆ្នាំ២០២៥	៣១ ធ្នូ ឆ្នាំ២០២៤
អនុបាតសោធនភាព (ភាគរយ)		៧,៦០%	៣១,៤០%	៣០,៥៨%
អនុបាត សន្ទនីយភាព	អនុបាតចរន្ត (ចំនួនដង)	១,៤៣	១,០៩	១,៧៣
	អនុបាតចរន្តលឿន (ចំនួនដង)	១,៣៦	១,០៣	១,៦៧
		ត្រីមាសទី១ ឆ្នាំ២០២៦	ត្រីមាសទី១ ឆ្នាំ២០២៥	ត្រីមាសទី១ ឆ្នាំ២០២៤
អនុបាត ចំណេញភាព	អនុបាតចំណេញធៀបនឹង ទ្រព្យសកម្ម (ភាគរយ)	១,៥៩%	១,៣៤%	០,៦០%
	អនុបាតចំណេញធៀបនឹងមូលធន (ភាគរយ)	២,២២%	១,៧៣%	០,៧៨%
	អនុបាតគម្លាតចំណេញដុល (ភាគរយ)	៦៨,៣៥%	៦១,៨៧%	៥៦,១៧%
	អនុបាតគម្លាតចំណេញភាព (ភាគរយ)	៣៦,១២%	៣៤,៦៥%	១៨,៨៣%
	ចំណេញក្នុងមួយឯកតាមូលបត្រ កម្មសិទ្ធិ (រៀល)	៩៧៨,១០	៧០០,២៧	២៩៩,០៧
អនុបាតលទ្ធភាពសងការប្រាក់ (ចំនួនដង)		២៩,៥១	៣១,៤៥	១៣,៦១

១.២. ក្រាហ្វិកអំពីព័ត៌មានហិរញ្ញវត្ថុសង្ខេប (គិតត្រឹមថ្ងៃទី៣១ ខែមីនា ឆ្នាំ២០២៦)

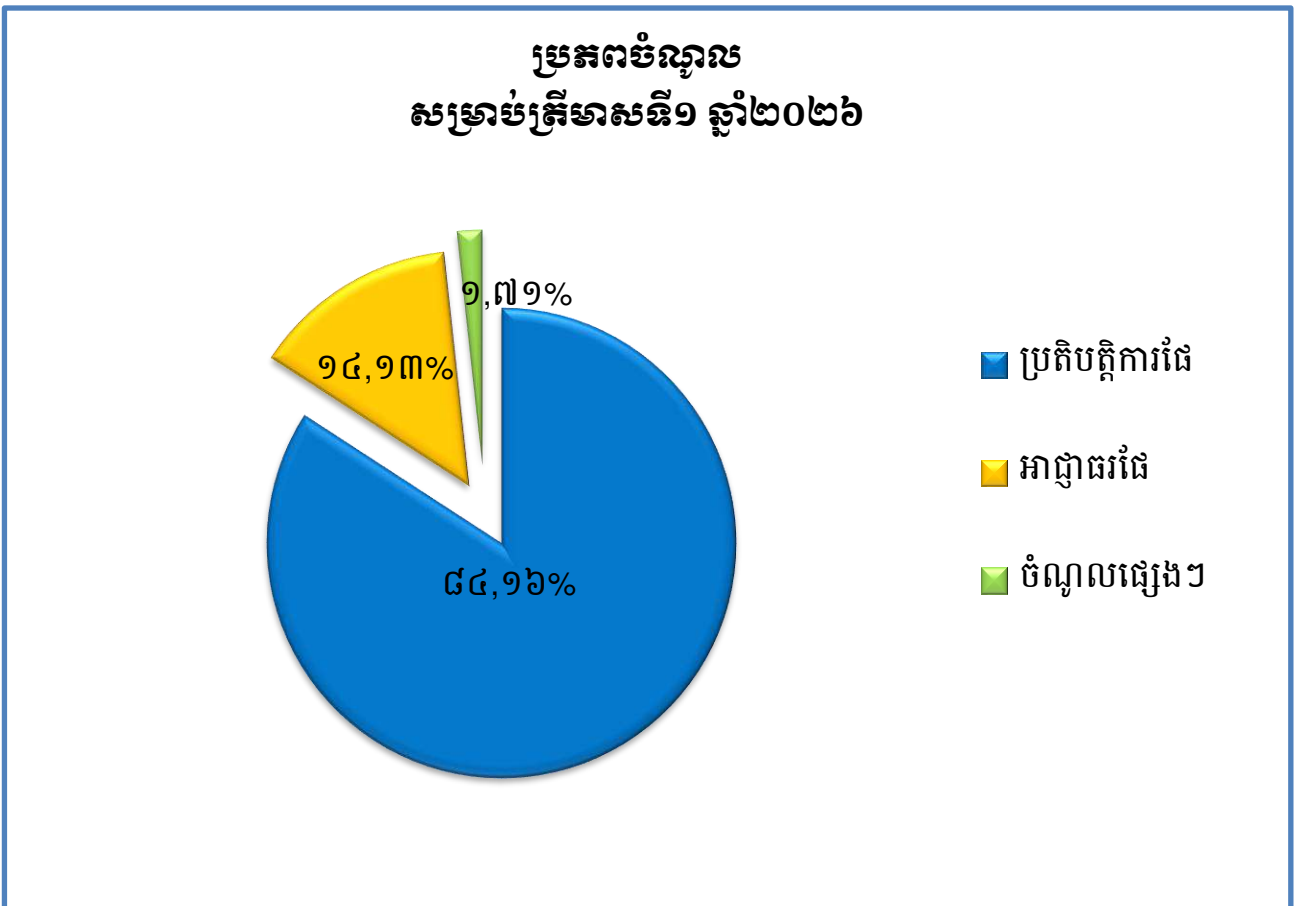
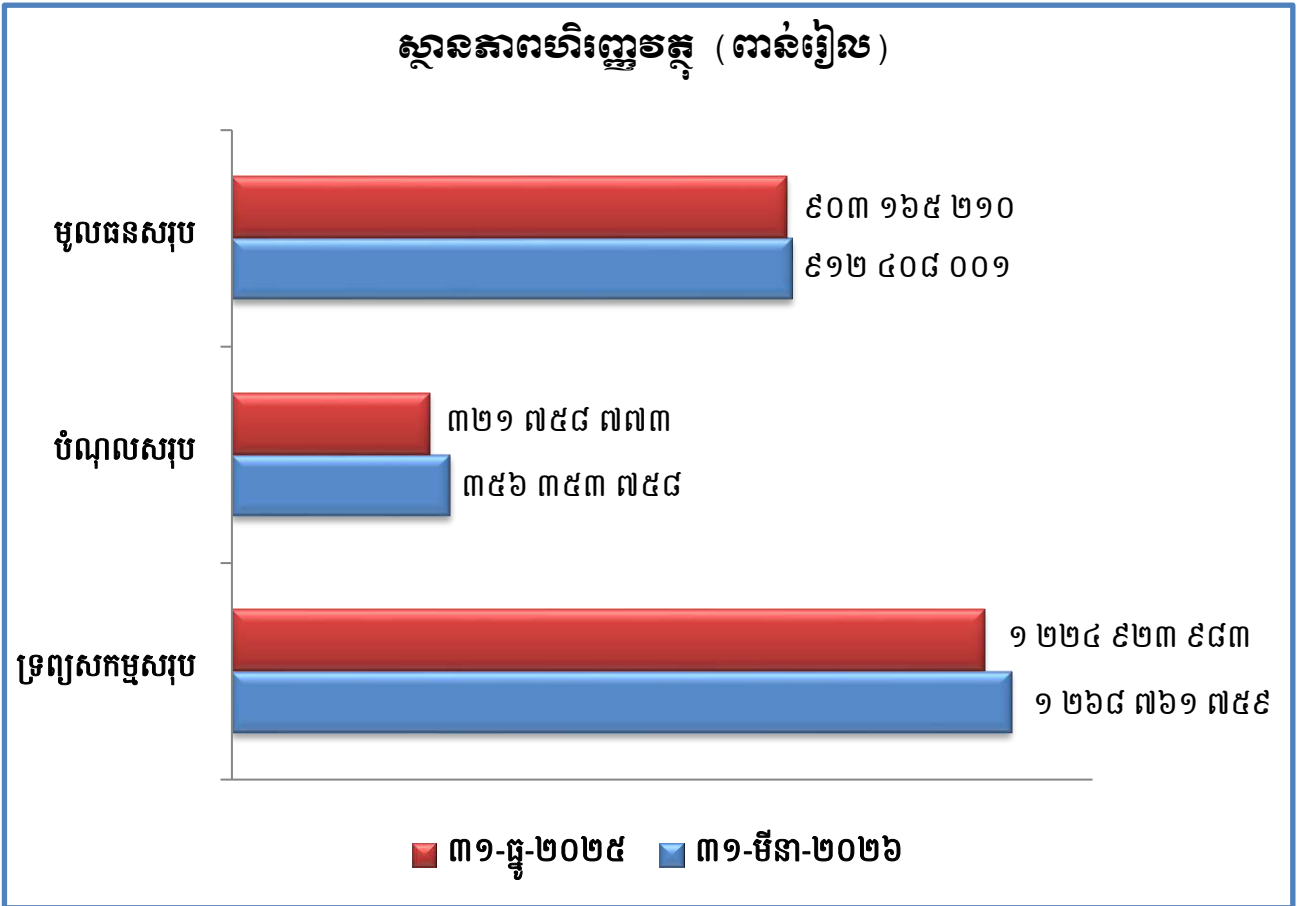

**ការបែងចែកប្រភេទចំណូលរៀបរយនិងចំណូលសរុប
ពីផលអាជីវកម្ម និងសេវាកម្ម សម្រាប់ត្រីមាសទី១ ឆ្នាំ២០២៦**

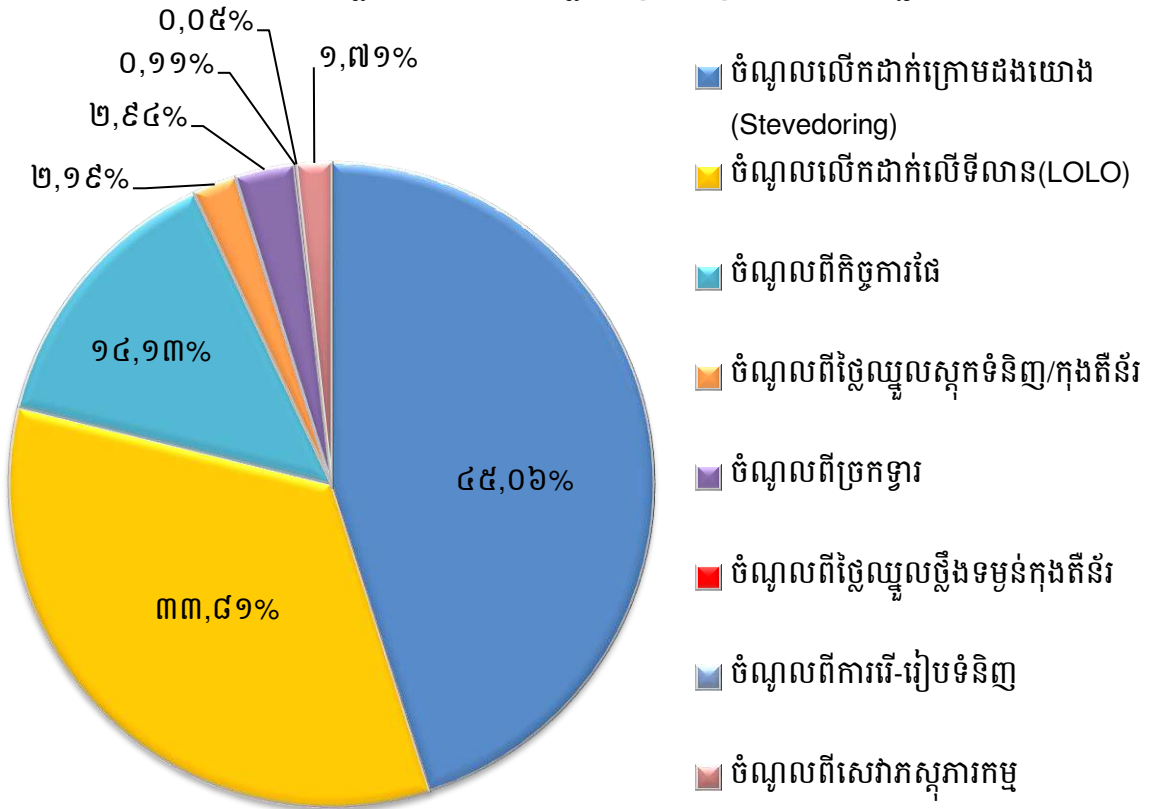

ប្រាក់ចំណេញសម្រាប់ត្រីមាសទី១ ឆ្នាំ២០២៦ (លានរៀល)

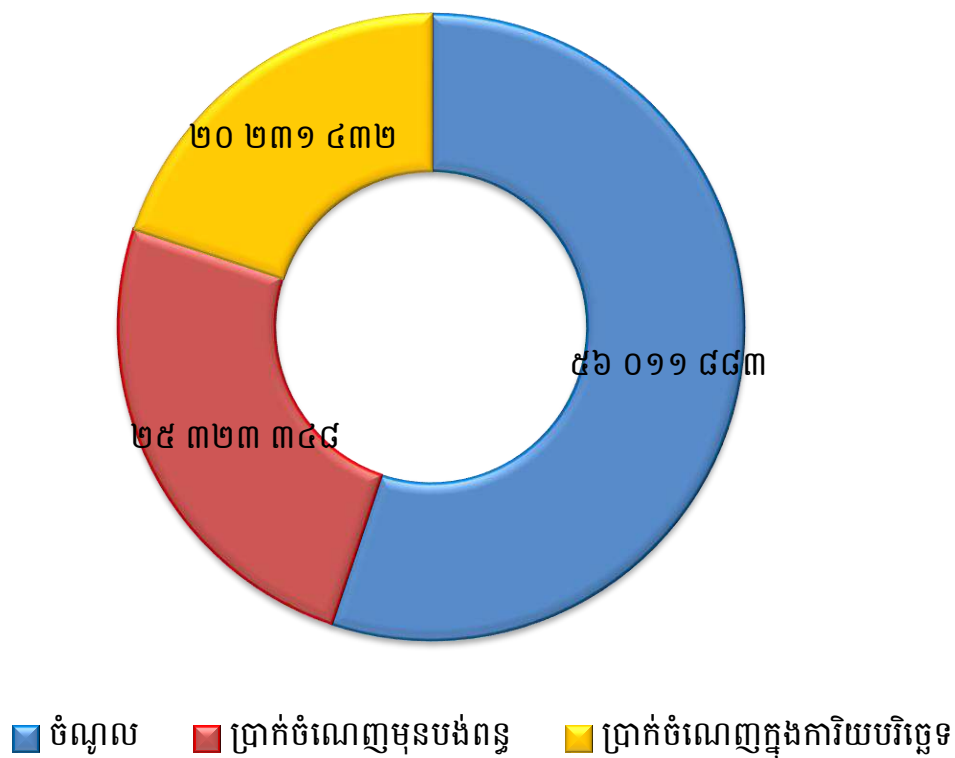

អត្រាកំណើនចំណូលសរុប និង ប្រាក់ចំណេញ ប្រចាំឆ្នាំ សម្រាប់រយៈពេល ៥ឆ្នាំ ចាប់ពីឆ្នាំ២០២១ ដល់ ឆ្នាំ២០២៥ (ពាន់រៀល)

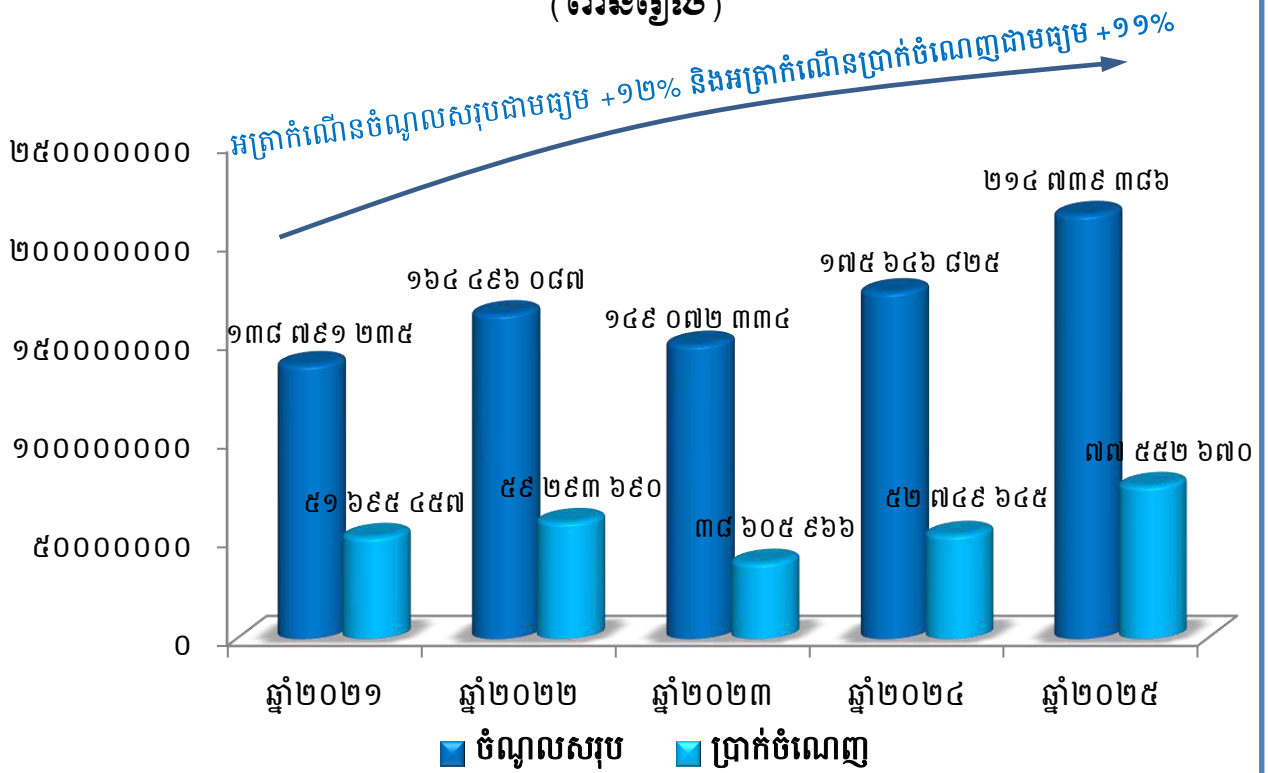

ប្រាក់ចំណេញតាមបណ្តាឆ្នាំនីមួយៗ ចាប់ពីឆ្នាំ២០២១ ដល់ ឆ្នាំ២០២៥ និងផែនការឆ្នាំ២០២៦ (ពាន់រៀល)

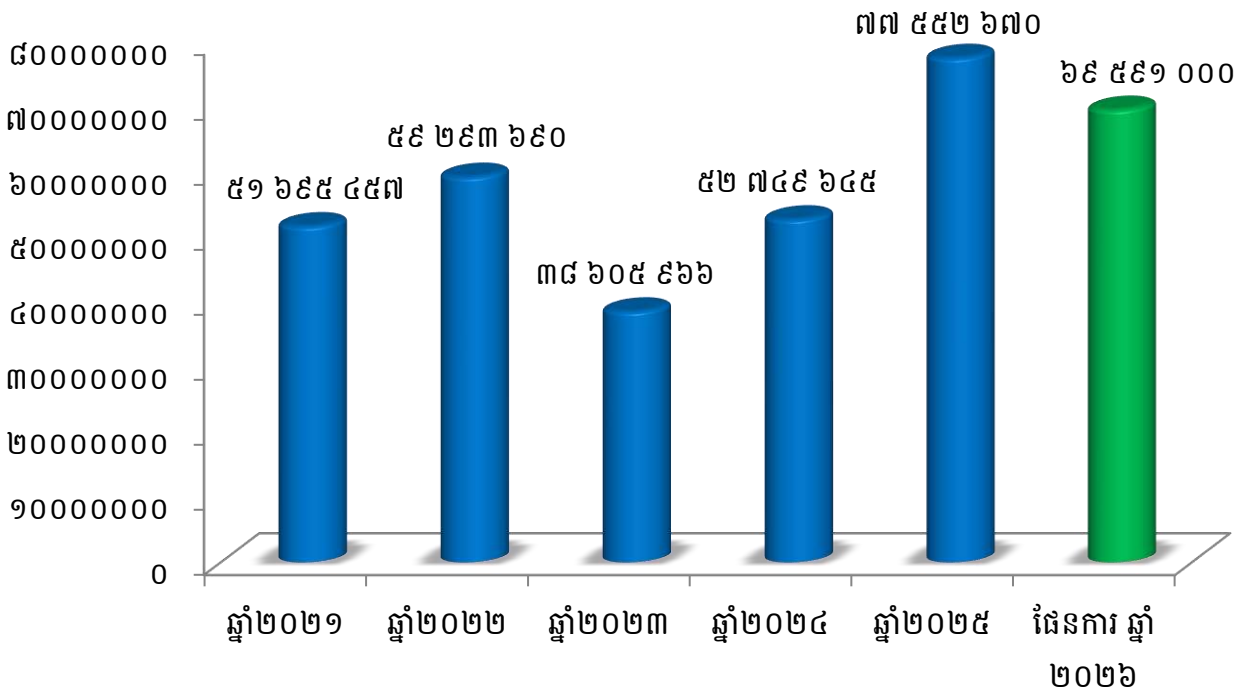

១.៣. កម្មសិទ្ធិភាព ភាគហ៊ុនិកធម្មតា (គិតត្រឹមថ្ងៃទី៣១ ខែមីនា ឆ្នាំ២០២៦)

ភាគហ៊ុន	ចំនួនភាគហ៊ុន	កម្មសិទ្ធិភាព
ភាគហ៊ុនប្រភេទ("គ")		
១. រដ្ឋ តំណាងដោយ (ស.ហ.វ.)	៩៣ ៧៦៩ ១២០	១០០%
ភាគហ៊ុនធម្មតា (ប្រភេទ "ខ")		
១. រដ្ឋ តំណាងដោយ (ស.ហ.វ.)	១៦ ៥៤៧ ៤៩២	៨០%
ភាគហ៊ុនធម្មតា (ប្រភេទ "ក")		
១. ESOP	២២៧ ១០៩	១,១០%
២. ភាគហ៊ុនិកឯកជន	៣ ៩០៩ ៧៦៤	១៨,៩០%
សរុបភាគហ៊ុនធម្មតា(ប្រភេទ "ក")	៤ ១៣៦ ៨៧៣	២០%

* ភាគហ៊ុនធម្មតាសរុប (២០ ៦៨៤ ៣៦៥ ភាគហ៊ុន)។

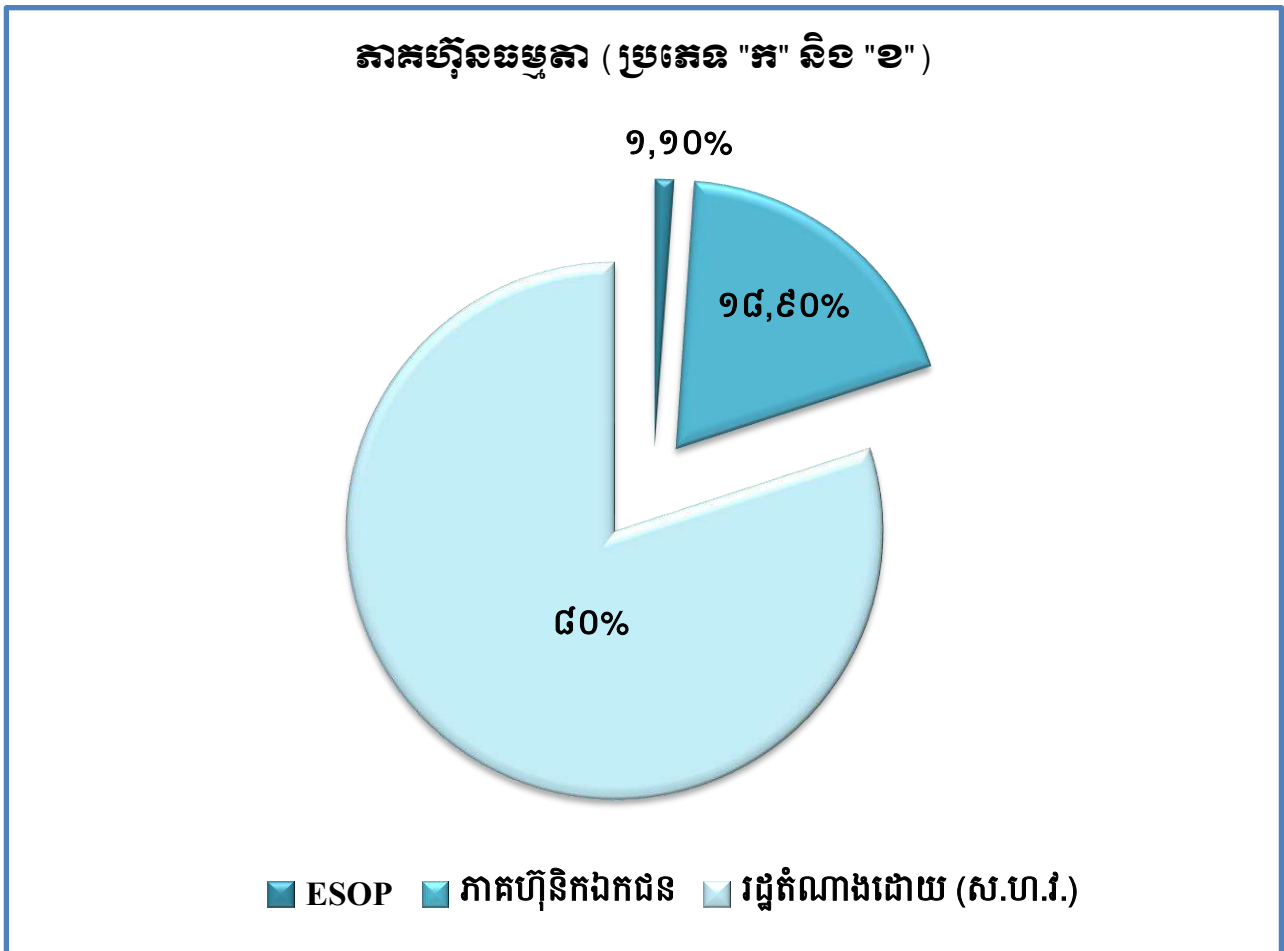

ថ្លៃបិទជាមធ្យម (គិតជារៀល)
និងបរិមាណជួញដូរជាមធ្យម (ភាគហ៊ុន) នៃភាគហ៊ុនប្រភេទ "ក"
សម្រាប់រយៈពេល ៣ខែ ដើមឆ្នាំ២០២៦

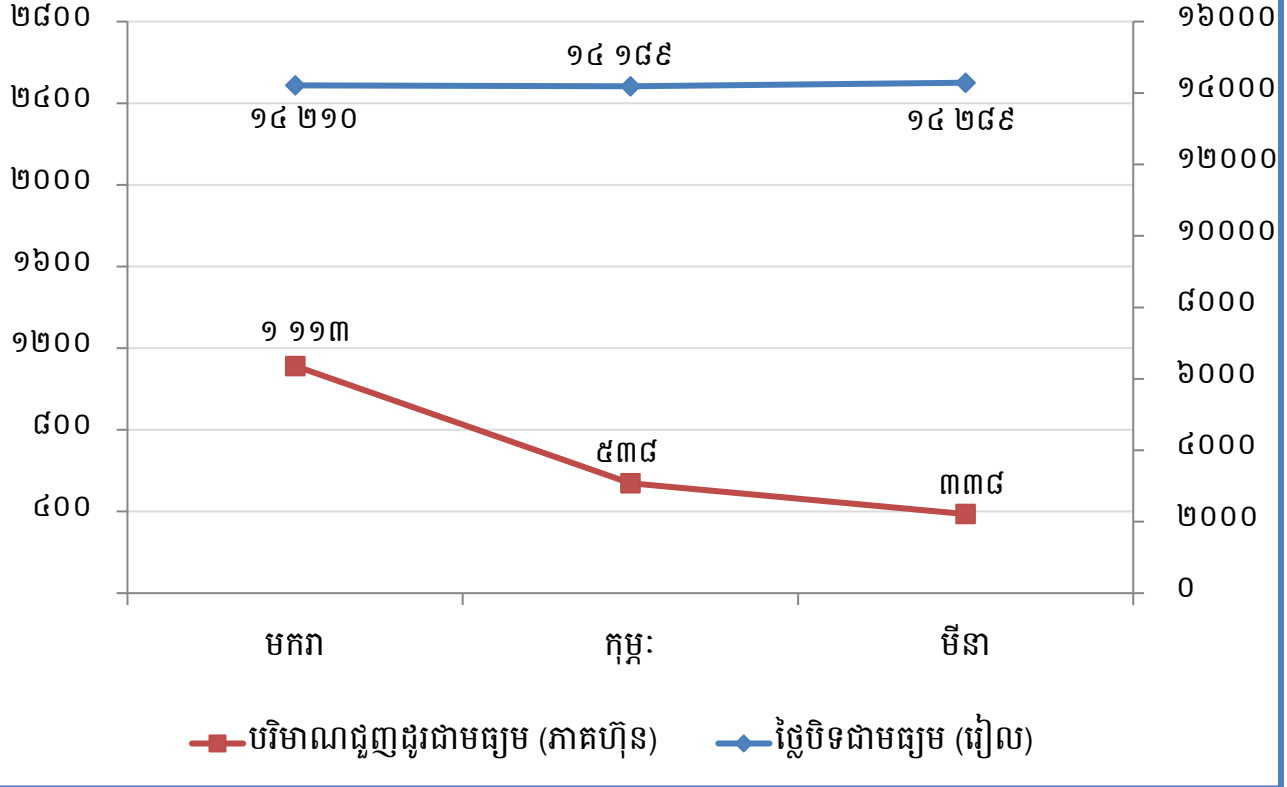

២. សមាសភាពក្រុមប្រឹក្សាភិបាល



ឯកឧត្តម ហ្វឺ ចាវី
 ប្រធានក្រុមប្រឹក្សាភិបាល
 និគម័យស្ថាប័ន គ. ក



ឯកឧត្តម ស្កុន ចេនា
 សមាជិកក្រុមប្រឹក្សាភិបាល
 កំណាចក្រសុខសាធារណការ និងជីវភាព



ឯកឧត្តម កែន សម្បត្តិ
 សមាជិកក្រុមប្រឹក្សាភិបាល
 កំណាចក្រសុខសេដ្ឋកិច្ច និងហិរញ្ញវត្ថុ



ឯកឧត្តម ម៉ែន សុវិថាភិ
 សមាជិកក្រុមប្រឹក្សាភិបាល
 កំណាចក្រសុខការពារជីវិត



លោកស្រី ច្បាយ ចេនា
 សមាជិកក្រុមប្រឹក្សាភិបាល
 អភិបាលឯករាជ្យ



លោកស្រី ប៊ុក គត្តិ
 សមាជិកក្រុមប្រឹក្សាភិបាល
 អភិបាលមិនប្រតិបត្តិកំណាចក្រសុខសេដ្ឋកិច្ច



លោក ហ៊ុន សុខាវិយ
 សមាជិកក្រុមប្រឹក្សាភិបាល
 កំណាចក្រយោធិកម្ម គ. ក

៣. សេចក្តីថ្លែងរបស់ប្រធានក្រុមប្រឹក្សាភិបាល និងជានុវត្តនាយក

សម្រាប់ការអនុវត្តក្នុងត្រីមាសទី១ ឆ្នាំ២០២៦ ចំណូលសរុបពីផលអាជីវកម្ម និងសេវាកម្មមានចំនួន ៥៦ ០១១ ៨៨៣ ពាន់រៀល (១៣ ៩៣៦ ៧៧១ ដុល្លារអាមេរិក) បើធៀបនឹងត្រីមាសទី១ ឆ្នាំ២០២៥ កើនឡើងចំនួន ១៤ ២០៥ ២៨៩ ពាន់រៀល (៣ ៥២៩ ៣៥៤ ដុល្លារអាមេរិក) ឬស្មើនឹង +៣៣,៩៨% ។ ចំណែកប្រាក់ចំណេញសុទ្ធ ក្នុងការិយបរិច្ឆេទត្រីមាសទី១ ឆ្នាំ២០២៦ សរុបមានចំនួន ២០ ២៣១ ៤៣២ ពាន់រៀល (៥ ០៣៣ ៩៤៧ ដុល្លារ អាមេរិក) បើធៀបនឹងត្រីមាសទី១ ឆ្នាំ២០២៥ កើនឡើងចំនួន ៥ ៧៤៦ ៧២៥ ពាន់រៀល (១ ៤២៨ ០៩៥ ដុល្លារ អាមេរិក) ឬស្មើនឹង +៣៩,៦៧%។

ដោយឡែក ចំណេញក្នុងមួយឯកតាមូលបត្រកម្មសិទ្ធិសម្រាប់ត្រីមាសទី១ ឆ្នាំ២០២៦ (Basic Earnings Per Share) គឺចំនួន ៩៧៨,១០ រៀល (០,២៤ ដុល្លារអាមេរិក) ។

សមិទ្ធផលខាងលើអាស្រ័យដោយ ក. ស. ភ. តែងប្រកាន់ភ្ជាប់នូវការយកចិត្តទុកដាក់ក្នុងការបម្រើសេវាកម្ម ប្រតិបត្តិការដៃជួនអតិថិជនប្រកបដោយតម្លាភាព និងភាពឆាប់រហ័ស ដើម្បីឆ្លើយតបយ៉ាងមានប្រសិទ្ធភាព និងទំនុក ចិត្តខ្ពស់ចំពោះតម្រូវការរបស់អតិថិជន។ ជាក់ស្តែង ក. ស. ភ. បានប្រើប្រាស់គ្រប់យន្តការ តាមរយៈការពង្រឹងគុណ ភាពសេវាកម្ម ការពង្រីកសមត្ថភាពលើកដាក់ និងផ្ទេរផ្ទុក ការអភិវឌ្ឍហេដ្ឋារចនាសម្ព័ន្ធ ការជួសជុលថែទាំ ការងារ ជលធារសាស្ត្រ និងការងារបំពាក់គ្រឿងចក្រ និងឧបករណ៍ថ្មីៗជាដើម។

ក. ទិសដៅការងារអនុវត្តចម្បងរបស់ ក. ស. ភ.

- បន្តអនុវត្តផែនការសកម្មភាពការងារតាមផែនការដែលបានគ្រោងទុក
- ធានាគុណភាព តម្លៃ តម្លាភាព ប្រសិទ្ធភាព និងភាពឆាប់រហ័សនៃការផ្តល់សេវាកម្មជូនអតិថិជន
- ពង្រីកសេវាកម្ម និងអាជីវកម្មដែលមានស្រាប់ ឱ្យមានលក្ខណៈកាន់តែទូលំទូលាយ និងបង្កើតឱ្យមានសេវាកម្មថ្មី បន្ថែមទៀតដែលពាក់ព័ន្ធនឹងវិស័យកំពង់ផែ និងភ្នំពេញ
- ពង្រឹងការអភិវឌ្ឍសមត្ថភាពស្ថាប័ន និងបុគ្គលិក ដើម្បីឆ្លើយតបនឹងការវិវឌ្ឍរបស់អង្គការស្របទៅនឹងការផ្លាស់ប្តូរ ចរន្តភារៈបន្ថែម និងការផ្តល់សេវាប្រកបដោយប្រសិទ្ធភាព
- ពង្រឹងកិច្ចសហប្រតិបត្តិការភាពជាដៃគូយុទ្ធសាស្ត្រ ជាមួយបណ្តាកំពង់ផែក្នុងតំបន់ និងបណ្តាកំពង់ផែដទៃទៀត នៅលើពិភពលោក
- ខិតខំនិងបន្តផ្តោតការយកចិត្តទុកដាក់លើការធ្វើទំនើបកម្មប្រតិបត្តិការដៃ ឱ្យស្របតាមស្តង់ដារ និងប្រព័ន្ធ បច្ចេកវិទ្យា
- បង្កើនឧត្តមភាពប្រកួតប្រជែងដោយស្មោះត្រង់ ជាមួយកំពង់ផែក្នុង និងក្រៅប្រទេស
- បង្កើតសេវាកម្មកំពង់ផែឱ្យកាន់តែខិតជិតអ្នកប្រើប្រាស់
- ចូលរួមក្នុងសកម្មភាពសង្គម និងសហគមន៍មូលដ្ឋាន។

ខ. ការអនុវត្តការងាររបស់ក្រុមប្រឹក្សាភិបាល

សម្រាប់ត្រីមាសទី១ ឆ្នាំ២០២៦ ក. ស. ក. បានរៀបចំកិច្ចប្រជុំក្រុមប្រឹក្សាភិបាលចំនួន ៣ លើក គឺ៖

១. កិច្ចប្រជុំក្រុមប្រឹក្សាភិបាលសាមញ្ញលើកទី៣ អាណត្តិទី៩ នៅថ្ងៃទី២២ ខែមករា ឆ្នាំ២០២៦ ៖

- ក្រុមប្រឹក្សាភិបាល បានពិនិត្យ និងអនុម័តលើលទ្ធផលការងារអាជីវកម្ម និងសេវាកម្មប្រចាំឆ្នាំ២០២៥ របស់ ក. ស. ក.។
- ក្រុមប្រឹក្សាភិបាល បានពិនិត្យ និងសម្រេចដោយមិនអនុញ្ញាតឱ្យ ក. ស. ក. ផ្តល់ប្រាក់កម្ចីចំនួន ១ ២០០ ០០០ ដុល្លារអាមេរិក តាមការស្នើសុំរបស់ប្រធានកងវិស្វកម្មនៃការដ្ឋានសាងសង់ផ្លូវក្រាលកៅស៊ូប្រភេទ DBST ប្រវែង ១៨ ៣៤០ ម៉ែត្រ ទទឹង ៨ ម៉ែត្រ និងចិញ្ចើមសងខាងផ្លូវប្រវែង ១ ម៉ែត្រ ស្ថិតនៅក្នុងឃុំក្រាំងស្វាយ កាត់ឃុំសេនាភាជខត្តម ដល់ឃុំបន្ទាយចក្រី ស្រុកព្រះស្តេច ខេត្តព្រៃវែងនោះទេ។
- ក្រុមប្រឹក្សាភិបាល បានពិនិត្យ និងសម្រេចអនុញ្ញាតឱ្យ ក. ស. ក. រៀបចំកិច្ចប្រជុំរវាងក្រុមប្រឹក្សាភិបាល ក្រុមហ៊ុន ចៀន ឈឹង ថៃ គ្រុប និងក្រុមហ៊ុន យុនណាន សេងម៉ៅ អ៊ិនវេសមិន (ខេមបូឌា) ឯ.ក ដើម្បីពិភាក្សាអំពីវឌ្ឍន ភាពគម្រោង ការអនុវត្តកាតព្វកិច្ចនៃកិច្ចសន្យាជួលដី ថ្លៃឈ្នួលដែលនៅជំពាក់ ក. ស. ក. និងបញ្ហាពាក់ព័ន្ធ ដទៃទៀត។
- ក្រុមប្រឹក្សាភិបាល បានពិនិត្យ និងសម្រេចអនុញ្ញាតឱ្យ ក. ស. ក. ជម្រះនូវចនាសម្ព័ន្ធ និងសម្ភារចំនួន ៧ មុខ ដែលប្រើប្រាស់លែងកើត និងខូចគុណភាព ដែលមានតម្លៃនៅសល់ជាទឹកប្រាក់សរុបចំនួនប្រមាណ ១ ៥៧៥ ៩៣៤,៦៤ ដុល្លារអាមេរិក ចេញពីបញ្ជីសារពើភណ្ឌទ្រព្យសម្បត្តិរដ្ឋរបស់ ក. ស. ក. ហើយ ក. ស. ក. ត្រូវបន្តនីតិវិធីគោរពស្នើសុំការអនុញ្ញាតយល់ព្រមពីក្រសួងអាណាព្យាបាលទាំងពីរជាពិសេសក្រសួងសេដ្ឋកិច្ច និងហិរញ្ញវត្ថុ។

២. កិច្ចប្រជុំក្រុមប្រឹក្សាភិបាលវិសាមញ្ញលើកទី៤ អាណត្តិទី៩ នៅថ្ងៃទី៤ ខែកុម្ភៈ ឆ្នាំ២០២៦ ៖

- ក្រុមប្រឹក្សាភិបាល បានទទួលជ្រាបការងារការណ៍របស់តំណាងក្រុមហ៊ុន ចៀន ឈឹង ថៃ គ្រុប និងសម្រេច ឱ្យក្រុមហ៊ុន ចៀន ឈឹង ថៃ គ្រុប ត្រូវរៀបចំរបាយការណ៍ជាលាយលក្ខណ៍អក្សរឱ្យលម្អិត និងមានភាព ម៉ត់ចត់ ស្តីពីអំពីវឌ្ឍនភាពគម្រោង ស្ថានភាពអាជីវកម្ម និងហិរញ្ញវត្ថុ ស្ថានភាពបំណុល លទ្ធភាពនិងផែនការ ក្នុងការអនុវត្តកាតព្វកិច្ចដូចមានកំណត់ក្នុងកិច្ចសន្យាជួលដីរបស់ ក. ស. ក. ពីគល់ស្ថានប្រោយចង្វារមក ដល់ផ្សារក្រី ចុះថ្ងៃទី២៩ ខែមិថុនា ឆ្នាំ២០១៨ កិច្ចសហការជាមួយក្រុមហ៊ុនដៃគូសហការពាក់ព័ន្ធ និង ផែនការការងារ ដោយត្រូវផ្តល់ជូនមកឱ្យ ក. ស. ក. នៅថ្ងៃទី២៧ ខែកុម្ភៈ ឆ្នាំ២០២៦។
- ក្រុមប្រឹក្សាភិបាល
 - + បានទទួលជ្រាបការងារការណ៍របស់តំណាងក្រុមហ៊ុន យុនណាន សេងម៉ៅ អ៊ិនវេសមិន (ខេមបូឌា) ឯ.ក
 - + អនុញ្ញាតឱ្យក្រុមហ៊ុនតម្កល់មូលប្បទានប័ត្រចំនួន ១ សន្លឹក ដែលមានទឹកប្រាក់ចំនួន ៦៥៥ ០០០ ដុល្លារអាមេរិក ជូន ក. ស. ក. ដើម្បីទុកធ្វើការទូទាត់ប្រាក់ជំពាក់ថ្លៃឈ្នួលជួលដី ដោយក្រុមហ៊ុនត្រូវធានា នៅពេលដល់កាលបរិច្ឆេទទូទាត់ ត្រូវមានចំនួនទឹកប្រាក់គ្រប់គ្រាន់ក្នុងមូលប្បទានប័ត្រនេះ។ ករណី មូលប្បទានប័ត្រមិនមានទឹកប្រាក់នោះទេ ក្រុមហ៊ុនត្រូវទទួលខុសត្រូវចំពោះមុខច្បាប់ជាធរមាន។

- + បានសម្រេចឱ្យក្រុមហ៊ុន យុនណាន សេងម៉ៅ អ៊ិនវេសម៉ិន (ខេមបូឌា) ឯ.ក ត្រូវរៀបចំរបាយការណ៍ លម្អិត និងច្បាស់លាស់បន្ថែមស្តីពីវឌ្ឍនភាពគម្រោង ស្ថានភាពអាជីវកម្មនិងហិរញ្ញវត្ថុ (ចំណេញ/ខាត) បច្ចុប្បន្នភាព និងផែនការប្រគល់តួបដូនអាជីវករ លទ្ធភាពនិងផែនការនៃការបង់ថ្លៃឈ្នួលឱ្យក ក. ស. ក. និងការទូទាត់ទឹកប្រាក់ទៅភរិយាលោក ឈិន តែអាន និងបញ្ហាប្រឈមពាក់ព័ន្ធករណីបើមាន។

៣. កិច្ចប្រជុំក្រុមប្រឹក្សាភិបាលសាមញ្ញលើកទី៥ អាណត្តិទី៩ នៅថ្ងៃទី២៥ ខែមីនា ឆ្នាំ២០២៦ ៖

- ក្រុមប្រឹក្សាភិបាល បានអនុម័តលើលទ្ធផលហិរញ្ញវត្ថុប្រចាំឆ្នាំ២០២៥ របស់ ក. ស. ក. ក្រោយធ្វើសវនកម្ម រួចពីសវនករឯករាជ្យ KPMG។
- ក្រុមប្រឹក្សាភិបាល បានសម្រេចអនុញ្ញាតឱ្យ ក. ស. ក. ៖
 - + បែងចែកប្រាក់ថ្លែងសរសើរជូនបុគ្គលិក ក. ស. ក. ប្រចាំឆ្នាំ២០២៥ ស្មើនឹងចំនួន ៣ ខែនៃប្រាក់បៀវត្ស សរុបជាមធ្យមប្រចាំឆ្នាំ ដោយត្រូវបើកជូនបុគ្គលិកជាពីរដំណាក់កាល ដោយដំណាក់កាលទី១ ចំនួន ៥០% នៅថ្ងៃទី១៣ ខែមេសា ឆ្នាំ២០២៦ ជាមួយប្រាក់បៀវត្សសប្តាហ៍ទី២ នៃខែមេសា ឆ្នាំ២០២៦ និងដំណាក់កាលទី២ ចំនួន ៥០% ទៀតបើកជូននៅថ្ងៃទី៣០ ខែមេសា ឆ្នាំ២០២៦ ជាមួយប្រាក់បៀវត្ស សប្តាហ៍ទី៤ នៃខែមេសា ឆ្នាំ២០២៦។
 - + បែងចែកប្រាក់ចំណេញចូលមូលនិធិនានាប្រចាំឆ្នាំ២០២៥ រួមមាន មូលនិធិបម្រុងសេរី និងមូលនិធិ បម្រុងតាមច្បាប់។
- ក្រុមប្រឹក្សាភិបាល បានសម្រេចបែងចែកភាគលាភប្រចាំឆ្នាំ២០២៥ ជូនភាគហ៊ុនិកមានសិទ្ធិបោះឆ្នោតប្រភេទ "ក" និងប្រភេទ "ខ" ចំនួន ៧,៧៥% នៃតម្លៃ IPO (៥ ១២០ រៀល) ដែលភាគលាភក្នុងមួយឯកតាមូលបត្រកម្មសិទ្ធិ (Dividend per share) មានចំនួន ៣៩៦,៨០ រៀល ស្មើនឹងទឹកប្រាក់សរុបចំនួន ៨ ២០៧ ៥៥៦ ០៣២ រៀល ដោយក្នុងនោះ ក. ស. ក. ត្រូវរៀបចំដាក់ឆ្លងមហាសន្និបាតភាគហ៊ុនិកប្រចាំឆ្នាំរបស់ ក. ស. ក. ដើម្បីបោះឆ្នោត អនុម័ត។
- ក្រុមប្រឹក្សាភិបាល បានសម្រេចអនុញ្ញាតឱ្យ ក. ស. ក. រៀបចំមហាសន្និបាតភាគហ៊ុនិកលើកទី ១១ របស់ ក. ស. ក. ដូចខាងក្រោម ៖
 - + ប្រភេទនៃការប្រជុំភាគហ៊ុនិក : មហាសន្និបាតភាគហ៊ុនិកសាមញ្ញ
 - + កាលបរិច្ឆេទកំណត់ទុក (Record Date) : ថ្ងៃទី៩ ខែមេសា ឆ្នាំ២០២៦
 - + កាលបរិច្ឆេទអិចរាយថ៍ (Ex-rights) : ថ្ងៃទី៨ ខែមេសា ឆ្នាំ២០២៦
 - + កាលបរិច្ឆេទប្រារព្ធមហាសន្និបាតភាគហ៊ុនិកលើកទី១១ : ថ្ងៃអង្គារ ទី១២ ខែឧសភា ឆ្នាំ២០២៦ វេលាម៉ោង ៨ : ០០ នាទីព្រឹក
 - + ទីកន្លែងប្រារព្ធមហាសន្និបាតភាគហ៊ុនិកលើកទី១១ : ស្ថិតនៅស្ថានីយអ្នកដំណើរ និងទេសចរ នៃចំណតផែ ពហុបំណងTSM តិរិចីព្រះស៊ីសុវត្ថិ សង្កាត់ស្រះចក ខណ្ឌដូនពេញ រាជធានីភ្នំពេញ
 - + របៀបវារៈនៃមហាសន្និបាតភាគហ៊ុនិកលើកទី១១ របស់ ក. ស. ក. រួមមាន :

ក. របាយការណ៍ស្តីពីលទ្ធផលការងារប្រចាំឆ្នាំ២០២៥ និងការលើកទិសដៅការងារអនុវត្តបន្ត ឆ្នាំ២០២៦ របស់ ក. ស. ភ.។

ខ. សំណើសុំពិនិត្យ និងអនុម័តលើការបែងចែកភាគលាភជូនភាគហ៊ុនិករបស់ ក. ស. ភ. ប្រចាំ ឆ្នាំ២០២៥។

គ. សំណើសុំពិនិត្យ និងអនុម័តលើកញ្ចប់ប្រាក់លាភការរបស់ក្រុមប្រឹក្សាភិបាល និងមន្ត្រីត្រួតពិនិត្យ រដ្ឋអម ក.ស.ភ. សម្រាប់ឆ្នាំ២០២៦ និងឆ្នាំបន្តបន្ទាប់ទៀត រហូតដល់បញ្ចប់អាណត្តិទី៩។

- ក្រុមប្រឹក្សាភិបាល បានសម្រេច ៖

+ កំណត់កញ្ចប់ប្រាក់លាភការរបស់ក្រុមប្រឹក្សាភិបាល និងមន្ត្រីត្រួតពិនិត្យរដ្ឋអម ក. ស. ភ. សម្រាប់ឆ្នាំ ២០២៦ និងឆ្នាំបន្តបន្ទាប់ទៀត រហូតដល់បញ្ចប់អាណត្តិទី៩ ចំនួន ១ ៤៤០ ០០០ ០០០ រៀល/ឆ្នាំ ដើម្បីដាក់ជូនមហាសន្និបាតភាគហ៊ុនិកលើកទី១១ របស់ ក. ស. ភ. បោះឆ្នោតអនុម័ត។

+ អនុញ្ញាតជាគោលការណ៍ឱ្យ ក. ស. ភ. ធ្វើការសិក្សាដំឡើងបៀវត្សជូនដល់បុគ្គលិកក្នុងអត្រា ២,៥%។

- ក្រុមប្រឹក្សាភិបាល បានសម្រេច ៖

+ បែងចែកប្រាក់ចំណេញ សម្រាប់ចំណាត់ផែនការបុគ្គលិក TS១១ និង ចំណាត់ផែនការបុគ្គលិក UML២ រវាង ក. ស. ភ. និងក្រុមហ៊ុន PTLs Cooperation Co., Ltd ត្រូវធ្វើឡើងដូចខាងក្រោម ៖

• ផ្អែកតាមសមាមាត្រនៃកិច្ចសហការវិនិយោគ ក. ស. ភ. ចំនួន ៥១% និងក្រុមហ៊ុន PTLs Cooperation Co., Ltd ចំនួន ៤៩% ដោយធ្វើឡើងជាប្រចាំឆ្នាំ ក្រោយពីទទួលបានរបាយការណ៍ លទ្ធផលហិរញ្ញវត្ថុប្រចាំឆ្នាំ ដែលបានធ្វើសវនកម្មដោយសវនករឯករាជ្យ យ៉ាងយូរបំផុតនៅក្នុង អំឡុងក្រីមាសទី១ នៃឆ្នាំបន្ទាប់។

• ប្រាក់ចំណេញប្រចាំឆ្នាំដែលយកមកគិតជាមូលដ្ឋានក្នុងការបែងចែក គឺជាប្រាក់ចំណេញកែតម្រូវ (Adjusted Net Profit) ដែលពុំរាប់បញ្ចូលនូវចំណាយរំលស់លើទ្រព្យសកម្ម ដែលបោះទុន វិនិយោគផ្ទាល់ដោយក្រុមហ៊ុន PTLs Cooperation Co., Ltd ព្រមទាំងចំណាយរំលស់ និង ចំណាយផ្សេងៗពាក់ព័ន្ធនឹងសិទ្ធិជួលដីរយៈពេលវែងរបស់ ក.ស.ភ.។

+ ត្រូវអនុវត្តការកាត់ត្រាបញ្ជីការគណនេយ្យនៃចំណាត់ផែនការបុគ្គលិក TS១១ និងចំណាត់ផែនការ បុគ្គលិក UML២ ឱ្យបានខ្ជាប់ខ្ជួន ដោយអនុលោមតាមស្តង់ដាររបាយការណ៍ហិរញ្ញវត្ថុនៃកម្ពុជា និង ត្រូវមានការធ្វើសវនកម្មលើរបាយការណ៍ហិរញ្ញវត្ថុប្រចាំឆ្នាំ ដោយសវនករឯករាជ្យ។

+ ត្រូវរៀបធ្វើវិសោធនកម្មនៃកិច្ចព្រមព្រៀងកិច្ចសហការវិនិយោគលើការអភិវឌ្ឍចំណាត់ផែនការបុគ្គលិក TS១១ និងចំណាត់ផែនការបុគ្គលិក UML២ ដើម្បីឱ្យសមស្របតាមនីតិវិធីជាធរមាន។ វិសោធនកម្មនេះមានវិសាលភាពអនុវត្តចាប់ពីកាលបរិច្ឆេទចុះកិច្ចព្រមព្រៀងសហការវិនិយោគ។

- ក្រុមប្រឹក្សាភិបាល បានសម្រេចអនុញ្ញាតឱ្យ ក. ស. ភ. ដាក់ភាគហ៊ុនដែលបានចូលរួមវិនិយោគក្នុងគម្រោង ព្រែកដឹកហ្វូណនតេដោ (២៥%) ជាទ្រព្យធានាតាមរយៈកិច្ចព្រមព្រៀងដាក់ភាគហ៊ុនជាទ្រព្យធានាក្រោម កិច្ចព្រមព្រៀងឥណទាន (Facility Agreement) សម្រាប់គម្រោងព្រែកដឹកហ្វូណនតេដោ។

- ក្រុមប្រឹក្សាភិបាល បានសម្រេចអនុញ្ញាតជាគោលការណ៍ឱ្យ ក.ស.ភ. ការសហការជាមួយក្រុមហ៊ុនផ្គត់ផ្គង់ ប្រេងឥន្ធនៈទី២ ដែលមានសមត្ថភាពអាចផ្គត់ផ្គង់ប្រេងឥន្ធនៈជូនមក ក. ស. ភ. និងធ្វើវិសោធនកម្មលើកិច្ចសន្យា ជាមួយក្រុមហ៊ុន Total Energies ដោយកាត់បន្ថយបរិមាណប្រេងឥន្ធនៈក្នុងកម្រិតណាមួយ ដែល ក. ស. ភ. បានចុះកិច្ចសន្យាជាមួយក្រុមហ៊ុន Total Energies ដោយក្នុងនោះ ក. ស. ភ. ត្រូវអនុវត្តឱ្យស្របបន្តនីតិវិធី ជាធរមាន។
- ក្រុមប្រឹក្សាភិបាល បានសម្រេចអនុញ្ញាតគោលការណ៍ឱ្យ ក. ស. ភ. ដើម្បីសហការជាមួយក្រុមហ៊ុនឯកជន បង្កើតផែស្ងួត (Dry Port) ចំនួន ២ទីតាំង ស្ថិតនៅភូមិសាស្ត្រក្រុងបារិត ខេត្តស្វាយរៀង និងតំបន់ទំនប់កប់ស្រូវ ដោយ ក. ស. ភ. ត្រូវស្នើសុំការអនុញ្ញាតពីក្រសួងអាណាព្យាបាលទាំងពីរ។

គ. ការកំណត់ទិសដៅអនុវត្តការងារបន្ថែមរបស់ ក. ស. ភ.

ទស្សនវិស័យទៅអនាគត ក. ស. ភ. នឹងកំណត់ទិសដៅសម្រាប់អនុវត្តរួមមាន៖

- បន្តពង្រឹងការអភិវឌ្ឍធនធានមនុស្ស
- បន្តជំរុញការបង្កើតមជ្ឈមណ្ឌលភ័ស្តុភារកម្ម ឃ្លាំងទំនើប និងឃ្លាំងត្រជាក់
- បន្តជំរុញការបង្កើតតំបន់គាំទ្រកំពង់ផែ
- បន្តជំរុញការបង្កើតសេវាកម្មដឹកជញ្ជូនតាមផ្លូវទឹក ទៅកាន់ផែនដីមេដៃ ក្រៅពីផែនដីមេដៃ
- បន្តជំរុញការនាំចូលទំនិញដែលប្រើប្រាស់រួចមួយទឹក (ទំនិញជុះ) តាមរយៈ ក. ស. ភ.
- បន្តយកចិត្តទុកដាក់លើការបំពាក់គ្រឿងចក្រលើកដាក់ទំនើបៗ នៅចំណតផែកុងតឺន័រ LM១៧
- បន្តពង្រឹងសមត្ថភាពលើកដាក់ទំនិញចាក់ធារ និងបង្កើតចំណតផែសម្រាប់ទំនិញចាក់ធារ
- អភិវឌ្ឍន៍ចំណតផែទេសចរណ៍អន្តរជាតិ (TSM និង TS១)
- បន្តជំរុញបង្កើតចំណតផែពហុបំណងតាមដងទន្លេបន្ថែមទៀត
- បន្តពង្រឹងសមត្ថភាពលើកដាក់ទំនិញកសិកម្ម នៅចំណតផែតាមបណ្តាខេត្តផ្នែកខាងលើ ទន្លេមេគង្គ
- ថែទាំផ្លូវនាវាចរណ៍ និងធ្វើការបូមស្តារទីតាំងប្រឡាយស្តៅ សម្រួលការដឹកជញ្ជូនទំនិញ រវាងខេត្តនានានៅ តាមភូមិភាគឦសាន មកភ្នំពេញតាមទន្លេមេគង្គ និងតាមព្រំប្រទល់កម្ពុជា-វៀតណាម
- បន្តជំរុញការផ្តល់សេវាកម្មដឹកជញ្ជូនកុងតឺន័ររវាងចំណតផែកុងតឺន័រ LM១៧ របស់ ក. ស. ភ. និងរោងចក្រ/ ឃ្លាំងរបស់អតិថិជន ឬពីរោងចក្រ/ឃ្លាំងរបស់អតិថិជនទៅកាន់ចំណតផែកុងតឺន័រ LM១៧ របស់ ក. ស. ភ.
- បន្តជំរុញការផ្តល់សេវាកម្មជាកញ្ចប់សម្រាប់ការនាំចេញផ្លែឈើត្រជាក់តាមចំណតផែកុងតឺន័រ LM១៧ របស់ ក. ស. ភ.។

ក. ស. ភ. មានជំនឿចិត្ត និងគោលជំហរយ៉ាងមុតមាំក្នុងការអនុវត្តការងារប្រចាំថ្ងៃ និងប្រតិបត្តិការនៅតាម បណ្តាចំណតផែនានា ឱ្យមានតម្លាភាព ឱ្យមានភាពឆាប់រហ័ស ដើម្បីបង្កើននូវទំនុកចិត្ត និងការទាក់ទាញ នៃការផ្តល់ សេវាកម្មកំពង់ផែប្រកបដោយស្តង់ដារជូនដល់អតិថិជន។

ក. ស. ក. សូមថ្លែងនូវអំណរគុណយ៉ាងជ្រាលជ្រៅ ចំពោះក្រសួងអាណាព្យាបាលទាំងពីរ គឺក្រសួងសាធារណការ និងដឹកជញ្ជូន និង ក្រសួងសេដ្ឋកិច្ច និងហិរញ្ញវត្ថុ និយ័តករមូលបត្រកម្ពុជា ផ្សារមូលបត្រកម្ពុជា និងភាគហ៊ុនិកទាំងអស់ ដែលជានិច្ចកាលតែងតែគាំទ្រ និងទុកចិត្តដល់សកម្មភាពការងាររបស់ ក. ស. ក. រៀងរហូតមក។ 

ថ្ងៃ សុក្រ ១៤ រោច ខែ ៧សា ឆ្នាំមមី អដ្ឋស័ក ព.ស.២៥៧០

រាជធានីភ្នំពេញ ថ្ងៃទី ១៥ ខែ ឧសភា ឆ្នាំ២០២៦

ប្រធានក្រុមប្រឹក្សាភិបាល ទិចជាន់ អគ្គនាយក



ហ៊ុន ធីតា

មាតិកា

ព័ត៌មានហិរញ្ញវត្ថុសង្ខេប	
១-ព័ត៌មានសង្ខេប ក្រាហ្វិកអំពីព័ត៌មានហិរញ្ញវត្ថុសង្ខេប និងកម្មសិទ្ធិភាពភាគហ៊ុនិកធម្មតា	i
២-សមាសភាពក្រុមប្រឹក្សាភិបាល	vii
៣-សេចក្តីថ្លែងរបស់អគ្គនាយក និងជាប្រធានក្រុមប្រឹក្សាភិបាល	viii
ផ្នែកទី១ : ព័ត៌មានពាក់ព័ន្ធនឹងបុគ្គលចុះបញ្ជីលក់មូលបត្រ	១
ក-អត្តសញ្ញាណកម្មកំពង់ផែស្វយ័តភ្នំពេញ	២
ខ-លក្ខណៈនៃធុរកិច្ច	២
គ-ការប្រែប្រួលសំខាន់ៗ ពាក់ព័ន្ធ និងប្រតិបត្តិការធុរកិច្ច	១២
ផ្នែកទី២ : ព័ត៌មានអំពីលទ្ធផលប្រតិបត្តិការធុរកិច្ច	១៣
ក-លទ្ធផលប្រតិបត្តិការធុរកិច្ចដោយរួមបញ្ចូលព័ត៌មានធុរកិច្ចតាមផ្នែក	១៤
ខ-រចនាសម្ព័ន្ធចំណូល	២០
ផ្នែកទី៣ : របាយការណ៍ហិរញ្ញវត្ថុដែលបានត្រួតពិនិត្យឡើងវិញដោយសវនករឯករាជ្យ	២១
ផ្នែកទី៤ : ការពិភាក្សា និងការវិភាគរបស់គណៈគ្រប់គ្រង	២៣
ក-ទិដ្ឋភាពទូទៅនៃប្រតិបត្តិការ	២៤
ខ-កត្តាសំខាន់ៗដែលប៉ះពាល់លើផលចំណេញ	៣៣
គ-ការប្រែប្រួលសំខាន់ៗលើការលក់ និងចំណូល	៣៥
ឃ-ផលប៉ះពាល់នៃការប្តូររូបិយបណ្ណ អត្រាការប្រាក់ និងថ្លៃទំនិញ	៣៥
ង-ផលប៉ះពាល់ពីអតិថិជន	៣៦
ច-គោលនយោបាយសេដ្ឋកិច្ច សារពើពន្ធ និងរូបិយវត្ថុរបស់រាជរដ្ឋាភិបាល	៣៦
ផ្នែកទី៥ : ព័ត៌មានចាំបាច់ផ្សេងទៀតសម្រាប់ការការពារវិនិយោគិន	៣៨
ហត្ថលេខាអភិបាលកំពង់ផែស្វយ័តភ្នំពេញ	៤៣
ឧបសម្ព័ន្ធទី១៖ របាយការណ៍ហិរញ្ញវត្ថុសង្ខេបចន្លោះពេលសម្រាប់ដំណាច់ការិយបរិច្ឆេទ ៣ខែ	៤៤
ដែលបានបញ្ចប់ថ្ងៃទី៣១ ខែមីនា ឆ្នាំ២០២៥ និងរបាយការណ៍របស់សវនករឯករាជ្យស្តីពីការត្រួតពិនិត្យ	
របាយការណ៍ហិរញ្ញវត្ថុសង្ខេបចន្លោះពេល	

ផ្នែកទី១
ព័ត៌មានណាត់ព័ន្ធនិងបុគ្គលបោះឆ្នោត

ក. អគ្គសញ្ញាណកម្មនៃផែស្វយ័តភ្នំពេញ

ឈ្មោះក្រុមហ៊ុនជាអក្សរខ្មែរ : កំពង់ផែស្វយ័តភ្នំពេញ (ក. ស. ភ.)

ជាអក្សរឡាតាំង : PHNOM PENH AUTONOMOUS PORT (PPAP)

📍 អក្សរកូដ : KH9000040009

📍 អាសយដ្ឋាន : អគារលេខ៦៤៩ វិថីព្រះស៊ីសុវត្ថិ សង្កាត់ស្រះចក ខណ្ឌដូនពេញ រាជធានីភ្នំពេញ
ព្រះរាជាណាចក្រកម្ពុជា

📍 លេខទូរស័ព្ទ : +៨៥៥ (០) ២៣ ៤២៧ ៨០២ លេខទូរសារ : +៨៥៥ (០) ២៣ ៤២៧ ៨០២

📍 គេហទំព័រ : www.ppap.com.kh អ៊ីម៉ែល : ppapmpwt@online.com.kh

📍 លេខវិញ្ញាបនបត្រចុះបញ្ជីពាណិជ្ជកម្ម : CO.៧១៧៥ Et/២០០៤

កាលបរិច្ឆេទ : ២៣/វិច្ឆិកា/២០០៤

📍 លេខអាជ្ញាបណ្ណអាជីវកម្ម : ០០១៤ ពណ.ចបព ចេញដោយ: ក្រសួងពាណិជ្ជកម្ម

កាលបរិច្ឆេទ : ០៥/មករា/២០១៥

📍 សេចក្តីសម្រេចអនុញ្ញាត និងចុះបញ្ជីឯកសារផ្តល់ព័ត៌មាន លេខ : ០៧៤/១៥/គ.ម.ក./ស.ស.វ

ឈ្មោះបុគ្គលតំណាងបុគ្គលបោះឆ្នោត : **ឯកឧត្តម ហ៊ុំ ធានី**

ខ- ដំណើរការធុរកិច្ចសង្ខេប លក្ខណៈនៃធុរកិច្ច

កំពង់ផែស្វយ័តភ្នំពេញ (ក. ស. ភ.) គឺជាកំពង់ផែអន្តរជាតិមួយក្នុងចំណោមផែអន្តរជាតិទាំងពីររបស់ប្រទេសកម្ពុជា ដែលបម្រើសេវាដឹកជញ្ជូន នាំចេញកុងតឺន័រ និងទំនិញទូទៅ។ ដូចនេះ ក្នុងនាមជាប្រតិបត្តិករផែ និងអាជ្ញាធរផែ ក. ស. ភ. កំពុងផ្តល់សេវាកម្មផែចម្បងៗ និងសេវាកម្មពាក់ព័ន្ធសំខាន់ដទៃទៀតដែលជាដំណើរការធុរកិច្ចរបស់ ក. ស. ភ.។

១. ប្រតិបត្តិការក្នុងនាមជាប្រតិបត្តិករផែ

ក្នុងនាមជាប្រតិបត្តិករផែ ក. ស. ភ. មានភារកិច្ចបម្រើសេវាសំខាន់ៗ រួមមាន ៖

- ផ្តល់សេវាលើកដាក់ទំនិញ ការស្តុកទំនិញ ការច្រកនិងវេទិទំនិញ ការផ្ទេរនិងផ្ទុក និងការដឹកជញ្ជូនទំនិញកុងតឺន័រ សម្រាប់ការនាំចេញ និងនាំចូលទំនិញឆ្លងប្រទេស
- ផ្តល់សេវាកណ្តាធារកិច្ច នាំនាវាចេញ-ចូល
- ផ្តល់សេវាចំណតផែអ្នកដំណើរ និងទេសចរ TS១
- សេវាកម្មនាវាសណ្តោង សេវាកម្មចង/ដោះពួរនាវា។

២. ប្រតិបត្តិការក្នុងនាមជាអាជ្ញាធរផែ

ក្នុងនាមជាអាជ្ញាធរផែ ក. ស. ភ. មានតួនាទី៖

- ថែទាំផ្លូវនាវាចរណ៍ បំពាក់ឧបករណ៍ជំនួយដល់ការធ្វើនាវាចរណ៍ ដូចជាពោងសញ្ញា និងបង្គោលសញ្ញា សម្គាល់ទិសនាវាចរណ៍ រៀបចំការចូលចតនាវា និងថែរក្សាបរិស្ថានក្នុងមណ្ឌលអាជីវកម្មផែនដីពេញ
- ចាត់វិធានការធានាការអនុវត្តច្បាប់ និងលិខិតបទដ្ឋានគតិយុត្ត ពាក់ព័ន្ធវិស័យកំពង់ផែ និងការដឹកជញ្ជូន នានាតាមផ្លូវទឹក។

៣. សេវាកម្ម/អាជីវកម្ម ផ្សេងទៀត

ជាមួយនឹងការផ្តល់សេវាកម្មស្នូលលើការងារប្រតិបត្តិការផែ និងអាជ្ញាធរផែ ក. ស. ភ. ក៏មានសេវាកម្ម/អាជីវកម្ម បន្ទាប់បន្សំផ្សេងទៀត ដែលអាចបង្កើតឱ្យមានចំណូលបន្ថែមដូចជា៖

- សេវាកម្មបូមស្តារ៖ ក. ស. ភ. មានម៉ាស៊ីន និងគ្រឿងចក្របូមស្តារចំនួន ២គ្រឿង សម្រាប់ផ្តល់សេវាកម្ម បូមស្តារដើម្បីចាក់បំពេញខ្សាច់ជូនដល់អតិថិជន
- សេវាកម្មវាស់ស្ទង់ និងបំពាក់ពោង៖ ក. ស. ភ. មានទទួលផ្តល់សេវាកម្មវាស់ស្ទង់ និងបំពាក់ ពោងតាម តម្រូវការរបស់អតិថិជន
- សេវាកម្មថែទាំ/ជួសជុលសំបកកុងតឺន័រ៖ ក. ស. ភ. មានទទួលផ្តល់សេវាកម្មថែទាំ/ជួសជុល សំបកកុងតឺន័រ គ្រប់ប្រភេទទៅតាមតម្រូវការរបស់អតិថិជន
- ការជួលអចលនទ្រព្យ និងគ្រឿងចក្រផ្សេងៗ៖ ក្រៅពីការប្រើប្រាស់អចលនទ្រព្យ និងគ្រឿងចក្រ សម្រាប់បម្រើឱ្យការងារអាជីវកម្ម និងប្រតិបត្តិការ អចលនទ្រព្យ និងគ្រឿងចក្រទាំងនោះក៏ត្រូវបាន ប្រើប្រាស់ និងចាត់ចែងសម្រាប់ការជួល ដើម្បីបង្កើនចំណូលបន្ថែមជូនដល់ ក. ស. ភ. ផងដែរ។

៤. មណ្ឌលអាជីវកម្មផែ

យោងតាមអនុក្រឹត្យលេខ ០១ អនក្រ.បក ចុះថ្ងៃទី៥ ខែមករា ឆ្នាំ២០០៩ មណ្ឌលអាជីវកម្មរបស់ ក. ស. ភ. មានប្រវែង ១៦៦គីឡូម៉ែត្រ គិតចាប់ពីទន្លេបួនមុខ៖ ទន្លេមេគង្គលើ ១០០គីឡូម៉ែត្រ ទន្លេមេគង្គ ក្រោម ៦០គីឡូម៉ែត្រ និងទន្លេសាប ៦គីឡូម៉ែត្រ។ ក្នុងនាមអាជ្ញាធរ ក. ស. ភ. មានតួនាទីគ្រប់គ្រងចំណតផែកំពង់ផែ នៅក្នុងមណ្ឌល អាជីវកម្ម ដោយរាប់បញ្ចូលទាំងចំណតផែប្រេង និងចំណតផែទំនិញរាយដទៃទៀត។ ដោយឡែក ក. ស. ភ. គ្រប់គ្រង និងប្រតិបត្តិការដោយផ្ទាល់ទៅលើចំណតផែចម្បងចំនួន ៦ រួមមាន៖

៤.១. ចំណតផែដែលកំពុងប្រតិបត្តិការ

៤.១.១ ចំណតផែកុងតឺន័រ LM១៧

ក្នុងឆ្នាំ២០២៤ ក. ស. ភ. បានបញ្ចប់ការសាងសង់ហេដ្ឋារចនាសម្ព័ន្ធ ជំហានទី៣ ដំណាក់កាលទី២ ទាំងស្រុង ដូចនេះបន្ទាប់ពីការសាងសង់ជំហានទី៣ ត្រូវបានបញ្ចប់ ចំណតផែកុងតឺន័រ LM១៧ មានសមត្ថភាពលើកដាក់ កុងតឺន័របានរហូតដល់ ៥០០ ០០០ TEUs ក្នុងមួយឆ្នាំ។ ជាមួយគ្នានេះដែល ក. ស. ភ. បាននឹងកំពុងបន្តការអភិវឌ្ឍ គម្រោងហេដ្ឋារចនាសម្ព័ន្ធ ជំហានទី៤ បែងចែកជា ៥ ដំណាក់កាល (ចាប់ផ្តើមពីឆ្នាំ២០២៤ ដល់ ឆ្នាំ២០២៧) ដែលបន្ទាប់ពីបញ្ចប់គម្រោង ជំហានទី៤ ទាំងមូល ចំណតផែកុងតឺន័រ LM១៧ នឹងកើនសមត្ថភាពផ្ទុកកុងតឺន័របន្ថែម

ចំនួន ៥០០ ០០០ TEUs (សរុប ១ ០០០ ០០០ TEUs)។ បច្ចុប្បន្ននេះ ចំណតផែកុងតឺន័រ LM១៧ មានស្ថានភាព ចំនួន៣ ស្ថានផែទី១ (ទំហំ ៣០០ម៉ែត្រ គុណ ២២ម៉ែត្រ) ស្ថានផែទី២ (ទំហំ ១៤៩ម៉ែត្រ គុណ ១២ម៉ែត្រ) និង ស្ថាន ផែទី៣ (ទំហំ ១៤៩ម៉ែត្រ គុណ ១៦ម៉ែត្រ) និងបំពាក់ដោយដងយោង TCC ចំនួន ៤គ្រឿង ដងយោង FCC ចំនួន ៤គ្រឿង រថស្នូត RTG ចំនួន ១២គ្រឿង គ្រឿងចក្រលើកដាក់លើទីលាន Reach Stacker & Constacker ចំនួន ៥ គ្រឿង Sky Stacker ចំនួន ៥គ្រឿង រថយន្តដឹកកុងតឺន័រ ៦៤គ្រឿង និងគ្រឿងចក្រផ្សេងៗ ដែលបាននិងកំពុងបំពេញ ការងារប្រតិបត្តិការ។

អាសយដ្ឋាន	ភូមិកណ្តាលលើ ឃុំបន្ទាយដែក ស្រុកកៀនស្វាយ ខេត្តកណ្តាល
ទីតាំងចំណតផែ	ស្ថិតនៅតាមដងទន្លេមេគង្គត្រើយខាងលិច ចម្ងាយ ២៥គីឡូម៉ែត្រ ពីទន្លេ ចតុមុខ ហើយស្ថិតក្នុងទីតាំងនៃរយៈទទឹងខាងជើង ១១°២៨'២៣,៦" និង រយៈបណ្តោយខាងកើត ១០៥°០៨'៤៩,៨"
ទំហំផ្ទៃដីសរុប	៣៩៩ ០៥២,៣២ ម៉ែត្រការ៉េ
ទំហំផ្ទៃដី ចុះបញ្ជី	៣៩៤ ៩៨៤,០០ ម៉ែត្រការ៉េ
ទំហំផ្ទៃដីកំពុងធ្វើប្តូរកម្មសិទ្ធិ	៤ ០៦៨,៣២ ម៉ែត្រការ៉េ
ចំណតនាវា	មាន ៣ ចំណត សម្រាប់នាវាចំណុះ ៥ ០០០ DWT
ទីតាំងបោះយុត្តា	ទីតាំងបោះយុត្តា របស់ចំណតផែកុងតឺន័រ LM១៧ ស្ថិតក្នុងរយៈទទឹងខាង ជើង ១១°២៨'២៨.១៤" និងរយៈបណ្តោយខាងកើត ១០៥°៩'២,៣២" ចន្លោះជម្រៅទឹកពី ៨ម៉ែត្រ ទៅ ១៧ម៉ែត្រ។ បាតទន្លេមានដីភក់ និងខ្សាច់ ហើយចរន្តទឹកមានកម្លាំងខ្លាំងនៅរដូវវស្សា
រលក	ផលប៉ះពាល់មានចាប់ពីខែកុម្ភៈ ដល់ ខែមេសា ដោយកម្ពស់រលក មានចាប់ ពី ០,២០ម៉ែត្រ ដល់ ០,៤៥ម៉ែត្រ គិតនៅខែធ្នូ ឆ្នាំ២០១៥
ជម្រៅស៊ីទឹកនាវា	ជម្រៅស៊ីទឹកនាវា ប្រែប្រួលពីកម្រិតអប្បបរមា ៤,៥ម៉ែត្រ ក្នុងខែមីនា ដល់ កម្រិតអតិបរមា ៥,៥ម៉ែត្រ ក្នុងខែកញ្ញា (ជម្រៅទឹកសម្រាប់ធ្វើនាវាចរមក ចំណតផែកុងតឺន័រ LM១៧ អាស្រ័យជម្រៅទឹក នៅច្រកគូទីវ)
ម៉ោងប្រតិបត្តិការ	៧ថ្ងៃ/២៤ម៉ោង
គ្រឿងចក្រលើកដាក់	ដងយោង (Traveling Cargo Crane, Fixed Cargo Crane) រថស្នូត (Tyred Gantry) គ្រឿងចក្រលើកដាក់លើទីលាន (Folk Lift Reach Stacker Cont-Stacker, Sky Stacker, Empty Reach Stacker) រថយន្តដឹក កុងតឺន័រក្នុង/ក្រៅផែ (Truck & Terminal Tractor)

*សម្គាល់៖ *ទំហំដីអាចខុសគ្នារវាងទំហំផ្ទៃដីសរុប និងទំហំផ្ទៃដីចុះបញ្ជី ដោយសារការកាត់ចេញនូវដីចំណីផ្លូវ និងចំណីទន្លេ។*

៤.១.២. ចំណតផែនតហុបំណង TSM

ចំណតផែនតហុបំណង TSM ជាចំណតផែនតហុបំណងសម្រាប់ទំនិញរាយ និងទេសចរណ៍។ ដោយសារសមត្ថភាពពង្រីកទីលានចំណតផែនតហុបំណង TSM នៅមានកម្រិត ដើម្បីទទួលកំណើនចរាចរកុងតឺន័រប្រចាំឆ្នាំ ក. ស. ក. បានវិនិយោគលើការអភិវឌ្ឍចំណតផែនតហុបំណង LM១៧ និងចំណតផែនតហុបំណងមួយចំនួនទៀតដែលស្ថិតនៅគ្រប់គ្រង។ ចាប់តាំងពីចំណតផែនតហុបំណង LM១៧ ត្រូវបានស្ថាបនាចរាចរ ចំណតផែនតហុបំណង TSM ត្រូវបានក្លាយទៅជាចំណតផែនតហុបំណងសម្រាប់បម្រើការលើកដាក់ទំនិញរាយ និងប្រើជាចំណតផែនតហុបំណងដំណើរ និងទេសចរណ៍។ បច្ចុប្បន្ន ក. ស. ក. បាននិងកំពុងរៀបចំកែប្រែចំណតផែនតហុបំណងនេះឱ្យក្លាយទៅជាចំណតផែនតហុបំណងដំណើរ និងទេសចរណ៍អន្តរជាតិ ដោយបានបញ្ចប់ការសាងសង់សាលរង់ចាំ និងស្ថានីយ៍អ្នកដំណើរ (Tourist Hall) ដើម្បីទទួលភ្ញៀវទេសចរណ៍ និងអន្តរជាតិ។

អាសយដ្ឋាន	អគារលេខ ៦៤៩ វិថីព្រះស៊ីសុវត្ថិ សង្កាត់ស្រះចក ខណ្ឌដូនពេញ រាជធានីភ្នំពេញ
ទីតាំងចំណតផែនត	ស្ថិតនៅតាមដងទន្លេសាប ត្រើយខាងលិច ចម្ងាយ ៣,២គីឡូម៉ែត្រ ពីទន្លេចតុមុខ ហើយស្ថិតក្នុងទីតាំងនៃរយៈទទឹងខាងជើង ១១°៣៤'៥៩,៦៨" និងរយៈបណ្តោយខាងកើត ១០៤°៥៥' ១៧,៤១"
ទំហំផ្ទៃដីចុះបញ្ជី	៨៥ ៨៤៦ ម៉ែត្រការ៉េ
ចំណតនាវា	មាន ៣ ចំណត សម្រាប់នាវាចំណុះ ៥ ០០០ DWT
ទីតាំងបោះយុត្តា	ទីតាំងអាចបោះយុត្តាបាន គឺនៅទន្លេសាបខាងមុខចំណតផែនត និងមួយកន្លែងទៀតនៅទន្លេចតុមុខ ដែលស្ថិតក្នុងរយៈទទឹងខាងជើង ១១°៣៣'៤៦,៩៨" និងរយៈបណ្តោយខាងកើត ១០៤°៥៦'៣៤,៥៧" មានជម្រៅទឹកពី ៥ម៉ែត្រ ទៅ១៥ម៉ែត្រ។ បាតទន្លេមានដីភក់ និងខ្សាច់ ដែលអាចបោះយុត្តាជាប់បានល្អ
ជម្រៅស៊ីទឹកនាវា	ជម្រៅស៊ីទឹកនាវាប្រែប្រួលពីកម្រិតអប្បបរមា ៤,៥ម៉ែត្រ ក្នុងខែមីនា ដល់កម្រិតអតិបរមា ៥,៥ម៉ែត្រ ក្នុងខែកញ្ញា (ជម្រៅទឹកសម្រាប់ធ្វើនាវាចរមកចំណតផែនតហុបំណង TSM អាស្រ័យលើជម្រៅទឹក នៅច្រកគូទីវ)
ម៉ោងប្រតិបត្តិការ	៧ថ្ងៃ/២៤ម៉ោង

៤.១.៣ ចំណតផែនតហុបំណង UM២

ដើម្បីជំរុញឱ្យលំហូរប្រតិបត្តិការលើកដាក់ទំនិញនៅចំណតផែនតហុបំណង UM២ ឱ្យកាន់តែមានប្រសិទ្ធភាព និងទាក់ទាញអតិថិជនមកប្រើប្រាស់ ចំណតផែនតហុបំណងនេះត្រូវធ្វើការកែសម្រួល និងជំរុញឱ្យមានការអភិវឌ្ឍបន្ថែមទៀត ព្រោះថាទីតាំងនេះនៅជាប់ព្រំប្រទល់រវាងខេត្តកំពង់ចាម និងខេត្តត្បូងឃ្មុំ ដែលជាសរសៃឈាមតភ្ជាប់រវាងខេត្តនៅភាគខាងជើង និងឡូសាននៃប្រទេសកម្ពុជា ដែលជាតំបន់កសិកម្ម និងកសិឧស្សាហកម្មយ៉ាងសំខាន់មកកាន់ទីប្រជុំជនខាងត្បូងប្រទេសរហូតដល់ប្រទេសវៀតណាម។ ដូចនេះ ចំណតផែនតហុបំណងនេះបានដើរតួនាទីយ៉ាងសំខាន់ដើម្បីជាកន្លែងប្រមូលផ្តុំសកម្មភាពដឹកជញ្ជូនតាមផ្លូវទឹក និងជាកន្លែងផ្លាស់ប្តូរទំនិញនៅក្នុងស្រុក និងក្រៅស្រុក។

បច្ចុប្បន្ន ចំណតផែននេះមានស្ថានភាពទី១ (ទំហំ ១២ម៉ែត្រ គុណ ៤៦,៩ម៉ែត្រ) និងបំពាក់ដងយោង FCCចំនួន ១គ្រឿង ហើយបានបញ្ចប់ការអភិវឌ្ឍហេដ្ឋារចនាសម្ព័ន្ធជំហានទី១ និង ជំហានទី២ ដំណាក់កាលទី១ និងគ្រោងនឹងអនុវត្តគម្រោងជំហានទី២ ដំណាក់កាលទី២ នាពេលខាងមុខ។

អាសយដ្ឋាន	ភូមិដូនម៉ៅលើ ឃុំទន្លេបិទ ស្រុកត្បូងឃ្មុំ ខេត្តត្បូងឃ្មុំ
ទីតាំងចំណតផែ	ចំណតផែរណបពហុបំណង UM២ ស្ថិតនៅតាមដងទន្លេមេគង្គត្រើយខាងកើត ចម្ងាយ ១០៣ គីឡូម៉ែត្រ ពីទន្លេចតុមុខ ហើយស្ថិតក្នុងទីតាំងនៃរយៈទទឹងខាង ជើង ១១°៥៧'៤៧,៧៣" និងរយៈបណ្តោយខាងកើត ១០៥°២៨' ៣៣,១៣"
ទំហំផ្ទៃដីសរុប	២៤០ ៧៤៥,៥៩ ម៉ែត្រការ៉េ
ទំហំផ្ទៃដីចុះបញ្ជី	១៦០ ៧២៥,០០ ម៉ែត្រការ៉េ
ទំហំផ្ទៃដីកំពុងធ្វើប្តូរកម្មសិទ្ធិ	៨០ ០២០,៥៩ ម៉ែត្រការ៉េ
ចំណតនាវា	ចំនួន ១ (ប៉ុន្តែបណ្តែតទំហំ ៦ម៉ែត្រ x ២៨ម៉ែត្រ) មាន ១ ចំណត សម្រាប់នាវាចំណុះ ៥ ០០០ DWT
ទីតាំងបោះយុទ្ធា	ទីតាំងដែលអាចបោះយុទ្ធានៅចំណតផែរណបពហុបំណង UM២ ស្ថិតនៅ ក្នុងរយៈទទឹងខាងជើង ១១°៥៨'៤៣,៤១" និងរយៈបណ្តោយខាងកើត ១០៥°២៨'៩,៥៨" ក្នុងចន្លោះជម្រៅទឹកពី ៦ម៉ែត្រ ទៅ ២០ម៉ែត្រ។ នារដូវ វស្សា នៅបាតទន្លេមានជីកកំ និងខ្សាច់ ហើយមានចរន្តទឹកមានកម្លាំងខ្លាំង។
រលក	មិនមានផលប៉ះពាល់
ជម្រៅស៊ីទឹកនាវា	ជម្រៅស៊ីទឹកនាវា ប្រែប្រួលពីកម្រិតអប្បបរមា ៤,៥ម៉ែត្រ ក្នុងខែមីនា ដល់ កម្រិតអតិបរមា ៥,៥ម៉ែត្រ ក្នុងខែកញ្ញា (ជម្រៅទឹកសម្រាប់ធ្វើនាវាចរមក ចំណតផែរណបពហុបំណង UM២ គឺអាស្រ័យទៅលើជម្រៅទឹក នៅច្រកតូទីវ)
ជម្រៅទឹកផ្លូវនាវាចរ	ចាប់ពីទន្លេចតុមុខទៅដល់ខេត្តត្បូងឃ្មុំ តាមប្រឡាយស្តៅមានទទឹង៦០ម៉ែត្រនិង បណ្តោយ ៣ ៥០០ម៉ែត្រ។ ជម្រៅទឹក មានជម្រៅ ៥ម៉ែត្រ ក្នុងរដូវប្រាំង (ដោយមានការរំលែងទំនៀមទាត់)
ម៉ោងប្រតិបត្តិការ	៧ថ្ងៃ/២៤ ម៉ោង
គ្រឿងចក្រលើកដាក់	ដងយោង Crawler Crane 100T, ដងយោង (Fixed Cargo Crane) គ្រឿងចក្រ លើកដាក់លើទីលាន (Constacker, Fork-Lift) រថយន្តដឹកកុងតឺន័រក្នុង/ក្រៅផែ (Truck & Terminal Tractor)

*សម្គាល់៖ *ទំហំដីអាចខុសគ្នារវាងទំហំផ្ទៃដីសរុប និងទំហំផ្ទៃដីចុះបញ្ជី ដោយសារការកាត់ចេញនូវដីចំណីផ្លូវ និងចំណីទន្លេ។*

៤.១.៤. ចំណតផែអ្នកដំណើរ និងទេសចរណ៍ TS១

ចំណតផែអ្នកដំណើរ និងទេសចរ TS១ ជាចំណតផែអ្នកដំណើរចម្បងរបស់ ក. ស. ភ.។ ចំណតផែនេះ ត្រូវបានប្រើប្រាស់ដើម្បីធ្វើជាចំណតផែអ្នកដំណើរក្នុងស្រុក ក៏ដូចជាទៅកំពង់ផែនៃប្រទេសវៀតណាម។ នៅក្នុងត្រីមាសទី១ ឆ្នាំ២០២៦ មានអ្នកដំណើរឆ្លងកាត់ចំណតផែអ្នកដំណើរ និងទេសចរ TS១ ចំនួន ៦២ ២៧៨ នាក់។ តួលេខនេះ រាប់បញ្ចូលទាំងអ្នកដំណើរពីភ្នំពេញទៅចំណតផែក្នុងស្រុកនានា និងពីភ្នំពេញទៅប្រទេសវៀតណាមព្រមទាំងអ្នកទេសចរដែលធ្វើដំណើរឆ្លងកាត់តាមដងទន្លេមេគង្គក្បែររាជធានីភ្នំពេញ។

អាសយដ្ឋាន	វិថីព្រះស៊ីសុវត្ថិ សង្កាត់វត្តភ្នំ ខណ្ឌដូនពេញ រាជធានីភ្នំពេញ
ទីតាំងចំណតផែ	ចំណតផែអ្នកដំណើរ និងទេសចរ TS១ ស្ថិតនៅតាមដងទន្លេសាបត្រើយខាងលិច ចម្ងាយ ២គីឡូម៉ែត្រ ពីទន្លេចតុមុខ ហើយស្ថិតក្នុងទីតាំងរយៈទទឹងខាងជើង ១១°៣៤'៣២,៤៥" និងរយៈបណ្តោយខាងកើត ១០៤°៥៥'៣៦,៨៨។
ទំហំផ្ទៃដីចុះបញ្ជី	៦ ៦៣៧ ម៉ែត្រការ៉េ
ចំណតនាវា	មានប៉ុន្មានចំនួន ២គ្រឿង
ទីតាំងបោះយុត្តា	ទីតាំងអាចបោះយុត្តាបាន នៅខាងមុខចំណតផែ តំបន់ទន្លេសាប និងមួយទីតាំងទៀតនៅតំបន់ទន្លេចតុមុខ ស្ថិតក្នុងរយៈទទឹងខាងជើង ១១°៣៣'៤៦,៩៨" និងរយៈបណ្តោយខាងកើត ១០៤°៥៦'២៤,៥៧" ចន្លោះជម្រៅទឹកពី ៥ម៉ែត្រ ទៅ ១៥ម៉ែត្រ។ នារដូវវស្សា បាតទន្លេមានដីភក់ និងខ្សាច់ ដែលជាផ្ទៃមានកម្លាំងទប់ជាប់ល្អ ហើយជម្រើសទីតាំងទី២ ដើម្បីបោះយុត្តាមានចរន្តទឹកខ្លាំង។
រលក	ផលប៉ះពាល់មានចាប់ពីខែកុម្ភៈ ដល់ខែមេសា ដោយកម្ពស់រលកមានចាប់ពី ០,១ ម៉ែត្រ ដល់ ០,៣៥ម៉ែត្រ គិតនៅខែធ្នូ ឆ្នាំ២០១៥
ជម្រៅស៊ីទឹក	ជម្រៅស៊ីទឹកប្រែប្រួលពី ៤,៥ម៉ែត្រ ក្នុងខែមីនា ដល់ ៥,៥ម៉ែត្រ ក្នុងខែកញ្ញា (ជម្រៅស៊ីទឹកសម្រាប់នាវាចរាចរកម្មចំណតចំណតអ្នកដំណើរ និងទេសចរណ៍ TS១ គឺអាស្រ័យទៅលើជម្រៅស៊ីទឹក នៅច្រកតូទីវ)
ប្រតិបត្តិការ	៧ថ្ងៃ/២៤ម៉ោង

៤.១.៥. ចំណតផែរណបពហុបំណង TS១១

ចំណតផែរណបពហុបំណង TS១១ មានទីតាំងស្ថិតនៅតាមបណ្តោយផ្លូវជាតិលេខ៥ សង្កាត់គីឡូម៉ែត្រលេខ៦ ខណ្ឌបួស្សីកែវ រាជធានីភ្នំពេញ មានចម្ងាយប្រហែល ៦,៦គីឡូម៉ែត្រ ឬរយៈពេល ២០នាទី បើគិតពីចំណុចវត្តភ្នំទៅចំណតផែនេះ។ ចំណតផែនេះ គឺជាទីតាំងយុទ្ធសាស្ត្រសំខាន់បំផុតសម្រាប់ចែកចាយ និងប្រមូលផ្តុំទំនិញរវាងអ្នកផលិត និងអ្នកប្រើប្រាស់យ៉ាងសំខាន់ក្នុងតំបន់ ដោយហេតុថាទីតាំងនេះស្ថិតនៅក្បែរនឹងទីប្រជុំជនក្នុងរាជធានីភ្នំពេញ។ ការអភិវឌ្ឍចំណតផែនេះ នឹងសម្រួលដល់ការកកស្ទះនៃការដឹកជញ្ជូនផ្លូវគោកចេញ-ចូលទីប្រជុំជន។ ម៉្យាងវិញទៀត

ចំណតផែនពហុបំណង TSM មិនអាចធ្វើប្រតិបត្តិការឱ្យអស់លទ្ធភាពបានឡើយ ដោយហេតុថាទីតាំងនេះស្ថិតនៅ ចំណុចលាភាជានីភ្នំពេញ ដែលសាលារាជានីភ្នំពេញមិនអនុញ្ញាតឱ្យចម្រុះចុះធ្វើចរាចរណ៍នៅពេលថ្ងៃបានឡើយ។ ដូចនេះ ដើម្បីជំរុញឱ្យមានការដឹកជញ្ជូនតាមផ្លូវទឹក ក៏ដូចជាសេវាកម្ម Door to Door Service ការអភិវឌ្ឍចំណតផែន រណបពហុបំណងTS១១ ពិតជាសំខាន់ និងចាំបាច់បំផុតក្នុងការតភ្ជាប់ទំនិញរវាងបណ្តាខេត្តផ្សេងៗ និងរាជធានីភ្នំពេញ ឱ្យមានជម្រើស និងមានតម្លៃដឹកជញ្ជូនកាន់តែទាប។

អាសយដ្ឋាន	ស្ថិតនៅតាមបណ្តោយផ្លូវជាតិលេខ៥ សង្កាត់គីឡូម៉ែត្រលេខ៦ ខណ្ឌឫស្សីកែវ រាជធានីភ្នំពេញ
ទីតាំងចំណតផែន	ចំណតផែនរណបពហុបំណងTS១១ ស្ថិតនៅតាមដងទន្លេសាប ចម្ងាយប្រហែល ៦ គីឡូម៉ែត្រ ពីទន្លេចតុមុខ ហើយស្ថិតក្នុងទីតាំងនៃរយៈទទឹងខាងជើង ១១០៣៧'៣៤,៦" និងរយៈបណ្តោយខាងកើត ១០៤០'៥៤' ២៩,៤"
ទំហំផ្ទៃដី	១២ ៥៣៣ ម៉ែត្រការ៉េ
ចំណតនាវា	មាន ១ ចំណត សម្រាប់នាវាចំណុះ ៥ ០០០ DWT
ទីតាំងបោះយុត្តា	ទីតាំងដែលអាចបោះយុត្តានៅចំណតផែនរណបពហុបំណងTS១១ មាន២ទីតាំង -ទីតាំងទី១៖ ស្ថិតនៅក្នុងរយៈទទឹងខាងជើង ១១០៣៤'២៦,៦" និងរយៈបណ្តោយ ខាងកើត ១០៤០'៥៥'៥០,៤" -ទីតាំងទី២៖ ស្ថិតនៅក្នុងរយៈទទឹងខាងជើង ១១០៣៣'៣៩,៩" និងរយៈបណ្តោយ ខាងកើត ១០៤០'៥៦'៥០,៧" ស្ថិតនៅតំបន់ទន្លេចតុមុខពីព្រោះ ស្ថានភាពទន្លេនៅតំបន់ចំណតផែនរណបពហុបំណង TS១១ មានសភាពតូចចង្អៀតពិបាកអោយនាវាបោះយុត្តារង់ចាំ។
រលក	មិនមានផលប៉ះពាល់
ជម្រៅស៊ីទឹក	ជម្រៅស៊ីទឹកប្រែប្រួលពី ៤,៥ម៉ែត្រ ក្នុងខែមីនា ដល់ ៥,៥ម៉ែត្រ ក្នុងខែកញ្ញា (ជម្រៅស៊ី ទឹកសម្រាប់នាវាចរាចរណ៍ចំណតផែនរណបពហុបំណងTS១១ គឺអាស្រ័យទៅលើ ជម្រៅស៊ីទឹក នៅច្រកតូទីវ)
ម៉ោងប្រតិបត្តិការ	៧ថ្ងៃ/២៤ ម៉ោង
គ្រឿងចក្រលើកដាក់	ដងយោង Crawler Crane 100T, ដងយោង (Fixed Cargo Crane) គ្រឿងចក្រលើក ដាក់លើទីលាន (Constacker, Fork-Lift) រថយន្តដឹកកុងតឺន័រក្នុង/ក្រៅផែន (Truck & Terminal Tractor)

៤.១.៦. ចំណតផែនរណបពហុបំណង LM២៦

ចំណតផែនរណបពហុបំណង LM២៦ មានទីតាំងស្ថិតនៅឃុំកោះរកា ស្រុកពាមជរ ខេត្តព្រៃវែង ផ្នែកខាងត្បូងនៃ ប្រទេសកម្ពុជា និងមានចម្ងាយប្រមាណត្រឹមតែជាង ៣គីឡូម៉ែត្រ ប៉ុណ្ណោះពីព្រំដែនខេត្តដុងចាប់ នៃប្រទេសវៀតណាម។

ចំណតផែនដីនេះជាទីតាំងដែលមានសក្តានុពលសម្រាប់ប្រជាជនកម្ពុជាក្នុងការដឹកជញ្ជូនទំនិញកសិផលចេញទៅប្រទេស វៀតណាម និងនាំចូលមកវិញនូវទំនិញវត្ថុធាតុដើម និងទំនិញជាក្រឡឹងសំណង់។ មិនតែប៉ុណ្ណោះចំណតផែនដីនេះ នឹងតភ្ជាប់ វិស័យទេសចរណ៍តាមបណ្តាខេត្តជិតខាងរវាងប្រទេសទាំងពីរផងដែរ។ បច្ចុប្បន្ន ចំណតផែនដីនេះបានពង្រីកហេដ្ឋា- រចនាសម្ព័ន្ធ ចាក់ខ្សាច់បំពេញទីលាន បំពាក់កុងវ៉ែយ័រ (Conveyor) និងរៀបចំហេដ្ឋារចនាសម្ព័ន្ធផែផ្សេងៗទៀត ដើម្បីឆ្លើយតបទៅនឹងតម្រូវការនៃលំហូរទំនិញចេញចូលរបស់ប្រទេសទាំងពីរ និងការតភ្ជាប់ការដឹកជញ្ជូនតាមផ្លូវទឹក ដើម្បីធ្វើការនាំចេញទៅកាន់ទីផ្សារសកលលោកឱ្យកាន់តែមានប្រសិទ្ធភាព ក៏ដូចជាចូលរួមចំណែកកាត់បន្ថយការ ចំណាយភស្តុភារកម្ម និងការប៉ះពាល់ដល់ការប្រើប្រាស់ផ្លូវគោក។ លើសពីនេះ ចំណតផែនដីបណ្តាបហុំបំណង LM២៦ បាននឹងកំពុងអភិវឌ្ឍការងារសាងសង់ហេដ្ឋារចនាសម្ព័ន្ធផ្សេងៗ ដើម្បីត្រៀមលក្ខណៈគ្រប់គ្រាន់សម្រាប់ការងារលើកដាក់ ទំនិញជាកុងតឺន័រ ដំណាក់កាលទី១ ក្នុងឆ្នាំ២០២៥។

អាសយដ្ឋាន	ឃុំកោះរកា ស្រុកពាមជរ នៃខេត្តព្រៃវែង
ទីតាំងចំណតផែនដី	ចំណតផែនដីបណ្តាបហុំបំណង LM២៦ ស្ថិតនៅតាមដងទន្លេមេគង្គក្រោម ត្រើយខាង កើត ចម្ងាយ ១០៣ គីឡូម៉ែត្រ ពីទន្លេចតុមុខ ហើយស្ថិតក្នុងទីតាំងនៃរយៈទទឹងខាង ជើង ១០°៥៥'៤០,៥" និងរយៈបណ្តោយខាងកើត ១០៥°១១' ៣០,៦"
ទំហំផ្ទៃដី	២១០ ៦៦២ ម៉ែត្រការ៉េ
ទំហំដីចុះបញ្ជី	១៥០ ២៦២ ម៉ែត្រការ៉េ
ទំហំដីកំពុងធ្វើប្លង់កម្មសិទ្ធិ	៦០ ៤០០ ម៉ែត្រការ៉េ
ទីតាំងបោះយុត្តា	ទីតាំងដែលអាចបោះយុត្តានៅចំណតផែនដីបណ្តាបហុំបំណង LM២៦ មាន២ទីតាំង - ទីតាំងទី១៖ ស្ថិតនៅក្នុងរយៈទទឹងខាងជើង ១០°៥៦'០១,៩" និងរយៈបណ្តោយ ខាងកើត ១០៥°១១'១៧,៦" - ទីតាំងទី២៖ ស្ថិតនៅក្នុងរយៈទទឹងខាងជើង ១០°៥៥'១០,១" និងរយៈបណ្តោយ ខាងកើត ១០៥°១១'២៤,៤"
រលក	មិនមានផលប៉ះពាល់
ម៉ោងប្រតិបត្តិការ	៧ថ្ងៃ/២៤ ម៉ោង
គ្រឿងចក្រលើកដាក់	ដងយោងចល័ត (Mobile crane) ដងយោងបណ្តោយ (Floating crane) និងកុងវ៉ែយ័រ (Conveyer)

*សម្គាល់៖ *ទំហំដីអាចខុសគ្នារវាងទំហំផ្ទៃដីសរុប និងទំហំផ្ទៃដីចុះបញ្ជី ដោយសារការកាត់ចេញនូវដីចំណីផ្លូវ និងចំណីទន្លេ។*

៤.២ ចំណតផែនដីដែលគ្រោងអភិវឌ្ឍន៍នាពេលអនាគត

៤.២.១ ចំណតផែនដីបណ្តាបហុំបំណង UM១

ចំណតផែនដីបណ្តាបហុំបំណងព្រែកអញ្ចាញ (UM១) មានផ្ទៃដីទំហំផ្ទៃដី ៣,៨ ហិកតា ដែលជាទីតាំងយុទ្ធសាស្ត្រ ស្ថិតនៅឃុំព្រែកអញ្ចាញ ស្រុកមុខកំពូល ខេត្តកណ្តាល។ ចំណតផែនដីបណ្តាបហុំបំណងមួយនេះ គ្រោងនឹងបង្កើតឡើង

ដើម្បីជំរុញឱ្យមានការដឹកជញ្ជូនតាមផ្លូវទឹក, ជំរុញកំណើនទំនិញឆ្លងកាត់ ក.ស.ភ. កាត់បន្ថយចំណាយដឹកជញ្ជូន និង ភ័ស្តុភារកម្ម, ស្វែងរកប្រភពចំណូលបន្ថែម, បង្កើតជាកន្លែងប្រមូលផ្តុំ និងចែកចាយទំនិញតាមរយៈការតភ្ជាប់ការដឹក ជញ្ជូនរវាងផ្លូវទឹក និងផ្លូវគោក, បង្កើនភាពប្រកួតប្រជែងរបស់ ក.ស.ភ. បង្កើតសេវាកំពង់ផែ និងដឹកជញ្ជូនតាមផ្លូវទឹក ឱ្យទៅជិតអ្នកប្រើប្រាស់, សម្រួលដល់ការធ្វើពាណិជ្ជកម្មបានកាត់តែល្អប្រសើរ, ជួយជំរុញឱ្យមានកំណើនសេដ្ឋកិច្ចជាតិ និងទាក់ទាញការវិនិយោគ, ជួយសម្រួល និងកាត់បន្ថយការប្រើប្រាស់ផ្លូវថ្នល់ ស្ពាន និងបង្កើតឱកាសការងារបន្ថែម សម្រាប់ប្រជាពលរដ្ឋកម្ពុជា។ ដូចនេះចំណតផែរណបពហុបំណងព្រែកអញ្ជាញ (UM9) បានដើរតួនាទីយ៉ាង សំខាន់ដើម្បីជាកន្លែងប្រមូលផ្តុំសកម្មភាព ដឹកជញ្ជូនតាមផ្លូវទឹក និងជាកន្លែងផ្លាស់ប្តូរ ទំនិញក្នុងស្រុកនិងក្រៅស្រុក។ ដោយពិនិត្យមើលឃើញអំណោយផល និងសក្តានុពលពីទីតាំងអភិវឌ្ឍចំណតផែរនេះ ហេតុនេះ ក.ស.ភ. គ្រោងនឹង អភិវឌ្ឍចំណតផែរណបពហុបំណងព្រែកអញ្ជាញ (UM9) នាពេលខាងមុខនេះផងដែរ។

អាសយដ្ឋាន	ឃុំព្រែកអញ្ជាញ ស្រុកមុខកំពូល ខេត្តកណ្តាល
ទំហំផ្ទៃដី	៣៨ ៣៦២ ម៉ែត្រក្រឡា
រលក	ចាប់ពី ០,២ម៉ែត្រ ដល់ ០,៤ម៉ែត្រ
ជម្រៅស៊ីទឹកនាវា	៤,៥ម៉ែត្រ
ម៉ោងប្រតិបត្តិការ	៧ថ្ងៃ/២៤ ម៉ោង
គ្រឿងចក្រលើកដាក់	ដងយោងចល័ត (Mobile crane) និងប៉ុងតុង

៤.២.២ ចំណតផែរណបពហុបំណងឆ្លង (ក្រចេះ)

អាសយដ្ឋាន	ភូមិព្រែកតាអាំ ឃុំបុសលាវ ស្រុកចិត្របុរី ខេត្តក្រចេះ
ទំហំផ្ទៃដីសរុប	៥០០ ០០០ ម៉ែត្រក្រឡា
ម៉ោងប្រតិបត្តិការ	៧ថ្ងៃ/២៤ម៉ោង

៤.២.៣ ចំណតផែរណបពហុបំណងបឹងកេត (កំពង់ចាម)

អាសយដ្ឋាន	ភូមិបឹងកេតក្រោម ឃុំព្រែកកក់ ស្រុកស្ទឹងត្រង់ ខេត្តកំពង់ចាម
ទំហំផ្ទៃដីសរុប	២០០ ០០០ ម៉ែត្រក្រឡា
ម៉ោងប្រតិបត្តិការ	៧ថ្ងៃ/២៤ម៉ោង

៤.២.៤ ចំណតផែរណបពហុបំណងភ្នំក្រោម (សៀមរាប)

អាសយដ្ឋាន	ភូមិទី៥ សង្កាត់ចុងឃ្លៀស ក្រុងសៀមរាប ខេត្តសៀមរាប
ទំហំផ្ទៃដីសរុប	១០០ ០០០ ម៉ែត្រក្រឡា
ម៉ោងប្រតិបត្តិការ	៧ថ្ងៃ/២៤ម៉ោង

៤.២.៥ ចំណាត់ថវិកាបណ្ណបណ្ណបំណងកំពង់ឆ្នាំង

អាសយដ្ឋាន	ភូមិកណ្តាល សង្កាត់កំពង់ឆ្នាំង ក្រុងកំពង់ឆ្នាំង ខេត្តកំពង់ឆ្នាំង
ទំហំផ្ទៃដីសរុប	៣ ១៥០ ០០០ ម៉ែត្រក្រឡា
រលក	០,១០ម៉ែត្រ ទៅ ០,៣ ម៉ែត្រ
ជម្រៅស៊ីទិកនាវា	៤,៥០ម៉ែត្រ
ម៉ោងប្រតិបត្តិការ	៧ថ្ងៃ/២៤ម៉ោង

៤.២.៦ ចំណាត់ថវិកាបណ្ណបណ្ណបំណងកំពង់ឆ្នាំង-កំពង់ធំ

អាសយដ្ឋាន	ភូមិកំពង់បឹង ឃុំកំពង់ហៅ ស្រុកកំពង់លែង ខេត្តកំពង់ឆ្នាំង
ទំហំផ្ទៃដីសរុប	២៥០ ០០០ ម៉ែត្រក្រឡា
រលក	០,១ម៉ែត្រ ទៅ ០,៣ម៉ែត្រ
ជម្រៅស៊ីទិកនាវា	៤,៥០ ម៉ែត្រ
ម៉ោងប្រតិបត្តិការ	៧ថ្ងៃ/២៤ម៉ោង

៤.២.៧ ចំណាត់ថវិកាបណ្ណបណ្ណបំណងព្រែកក្តាម

អាសយដ្ឋាន	ភូមិពាមជំនីក ឃុំកំពង់លួង ស្រុកពញាឮ ខេត្តកណ្តាល
ទំហំផ្ទៃដីសរុប	៤០០ ០០០ ម៉ែត្រក្រឡា
រលក	០,១ម៉ែត្រ ទៅ ០,៣ម៉ែត្រ
ជម្រៅស៊ីទិកនាវា	៤,៥០ម៉ែត្រ
ម៉ោងប្រតិបត្តិការ	៧ថ្ងៃ/២៤ម៉ោង

៤.២.៨ ចំណាត់ថវិកាបណ្ណបណ្ណបំណងសុវណ្ណភូមិ LM២៥

អាសយដ្ឋាន	ភូមិសំរោងក្តែរ ឃុំសំរោងធំ ស្រុកកៀនស្វាយ ខេត្តកណ្តាល
ទំហំផ្ទៃដីសរុប	១៥៦ ០០០ម៉ែត្រក្រឡា
រលក	០,១ម៉ែត្រ ទៅ ០,៤០ម៉ែត្រ
ជម្រៅស៊ីទិកនាវា	៤,៥០ម៉ែត្រ
ម៉ោងប្រតិបត្តិការ	៧ថ្ងៃ/២៤ម៉ោង

៤.២.៩ ចំណាត់ថវិកាបណ្ណបណ្ណបំណង រោងចក្រក្តារបន្ទះ LM៥

អាសយដ្ឋាន	ភូមិខ្សុំ ឃុំបន្ទាយដែក ស្រុកកៀនស្វាយ ខេត្តកណ្តាល
ទំហំផ្ទៃដីសរុប	៨៥ ៤៣៨ម៉ែត្រក្រឡា
រលក	០,១ម៉ែត្រ ទៅ ០,៤០ម៉ែត្រ

ជម្រៅស៊ីទឹកនាវា	៤,៥០ម៉ែត្រ
ម៉ោងប្រតិបត្តិការ	៧ថ្ងៃ/២៤ម៉ោង

គ- ការប្រែប្រួលសំខាន់ៗពាក់ព័ន្ធនឹងប្រតិបត្តិការធុរកិច្ច

សម្រាប់ត្រីមាសទី១ ឆ្នាំ២០២៦ ក.ស.ភ. ពុំមានការប្រែប្រួលសំខាន់ៗ ពាក់ព័ន្ធនឹងប្រតិបត្តិការធុរកិច្ច នោះទេ។

ផ្នែកទី២

ព័ត៌មានអំពីលទ្ធផលប្រតិបត្តិការចុះកិច្ច

ក- លទ្ធផលប្រតិបត្តិការអុកេរិច្ច ដោយរួមបញ្ចូលព័ត៌មានអុកេរិច្ចតាម

ក.១. ភារាចរស្ថិតិបរិមាណទំនិញ និងនាវាឆ្លងកាត់

ល.រ	បរិយាយ	ឯកតា	ផែនការ ឆ្នាំ២០២៦	អនុវត្តប្រតិបត្តិការ			ប្រៀបធៀប (%)	កើន/ថយ (%)	
				ឆ្នាំ២០២៦	ឆ្នាំ២០២៥	ឆ្នាំ២០២៤			
ក	ខ	គ	ឃ	ង	ច	ដ	ឆ=(ង/ឃ)	ធ=(ង-ឃ)/(ឃ)	ដេ=(ឃ-ច)/(ច)
I	បរិមាណទំនិញ និង ប្រេងឥន្ធនៈឆ្លងកាត់	តោន	៦ ១៣៩ ០២៨	១ ៤៦៨ ៦៣៨	១ ២៩៥ ៦៨៤	១ ០២១ ៥៦០	២៣,៩២%	+១៣,៣៥%	+២៦,៨៣%
	ក. បរិមាណទំនិញឆ្លងកាត់	-	៣ ៦០៤ ៤៣៣	៨៧៣ ៨៩០	៧១៦ ៤៩២	៥២២ ៦៥៤	២៤,២៤%	+២១,៩៧%	+៣៧,០៩%
	- ទំនិញនាំចូល	-	១ ៦៤២ ៩៩២	៣៨៦ ០៧១	៣១៧ ៦០៥	២៤៤ ៩៥៦			
	- ទំនិញនាំចេញ	-	១ ៩៦១ ៤៤១	៤៨៧ ៨១៩	៣៩៨ ៨៨៧	២៧៧ ៦៩៨			
	ខ. បរិមាណទំនិញលើកដាក់ចល័ត	-	១ ៤៣៤ ៣៦៦	២៨៧ ៤៣៧	៣៣៧ ១២៤	២៧៦ ០២៣	២០,០៤%	-១៤,៧៤%	+២២,១៤%
	- ទំនិញលើកដាក់ក្នុងដែ	-	១២០ ៦៦៩	១១ ០៤២	៣២ ៤៩០	៦៩ ៧៨៤			
	- ទំនិញលើកដាក់ក្រៅដែ	-	១ ៣១៣ ៦៩៧	២៧៦ ៣៩៥	៣០៤ ៦៣៤	២០៦ ២៣៩			
	គ.បរិមាណប្រេងឥន្ធនៈ និងហ្គាសឆ្លងកាត់	-	១ ១០០ ២២៩	៣០៧ ៣១១	២៤២ ០៦៨	២២២ ៨៨៣	២៧,៩៣%	+២៦,៩៥%	+៨,៦១%
	បរិមាណកុងតឺន័រឆ្លងកាត់	TEU	៦៣០ ០០០	១៦២ ២៤២	១២១ ៤២៥	៩៣ ១៥៣	២៥,៧៥%	+៣៣,៦១%	+៣០,៣៥%
	-មានទំនិញ	-	៤០៧ ០០០	១០៩ ៦៣៥	៧៧ ៤៩៣	៥៦ ៩៦៣			
	-គ្មានទំនិញ	-	២២៣ ០០០	៥២ ៦០៧	៤៣ ៩៣២	៣៦ ១៩០			
II	បរិមាណទំនិញលើកដាក់	តោន	៥ ០៣៨ ៧៩៩	១ ១៦១ ៣២៦	១ ០៥៣ ៦១៦	៧៩៨ ៦៧៧	២៣,០៥%	+១០,២២%	+៣១,៩២%
	-ប្រគល់ផ្ទាល់	-	១ ៤៣៤ ៣៦៦	២៨៧ ៤៣៧	៣៣៧ ១២៤	២៧៦ ០២៣			
	-ឆ្លងកាត់ឃ្លាំង - ទីលាន	-	៣ ៦០៤ ៤៣៣	៨៧៣ ៨៩០	៧១៦ ៤៩២	៥២២ ៦៥៤			
III	បរិមាណនាវាសរុប	គ្រឿង	៤ ០៧៧	១ ០០១	៨៩៧	៨៦៥	២៤,៥៥%	+១១,៥៩%	+៣,៧០%
	-នាវា-សាឡង់បណ្តាប្រទេសផ្សេងៗ	-	៣ ០៣៧	៦៨៩	៦១៤	៥៩១			
	-នាវា-សាឡង់កម្ពុជា	-	០	០	០	០			
	-នាវា-សាឡង់ប្រេងឥន្ធនៈ	-	៦៤៤	១៥៩	១៤២	១៣១			
	-នាវាដឹកអ្នកដំណើរទេសចរ(ចូល)	-	៣៩៦	១៥៣	១៤១	១៤៣			

ល.រ	បរិយាយ	ឯកសារ	ផែនការ ឆ្នាំ២០២៦	អនុវត្តត្រីមាសទី១			ច្រៀម ច្រៀម (%)	កើន/ថយ (%)	
				ឆ្នាំ២០២៦	ឆ្នាំ២០២៥	ឆ្នាំ២០២៤			
ក	ខ	គ	១	២	៣	៤	៥=(២/១)	៦=((២)-(៣))/(៣)	៧=((៣)-(៤))/(៤)
IV	បរិមាណនាវាអ្នកដំណើរទេសចរក្នុងស្រុក (ចេញ-ចូល)	ផ្ទៃក្រឡា	៨ ១៩០	២ ២៨៤	២ ៤៤៦	២ ៦៦៤	២៧,៨៩%	-៦,៦២%	-៨,១៨%
	- ភ្នំពេញ-សៀមរាប សៀមរាប-ភ្នំពេញ	-	០	០	០	០			
	- នាវាទេសចរណ៍ក្នុងក្រុង	-	៨ ១៩០	២ ២៨៤	២ ៤៤៦	២ ៦៦៤			
V	បរិមាណអ្នកដំណើរ និងទេសចរក្នុងស្រុក (ចេញ-ចូល)	នាក់	១៦២ ០៣១	៣៤ ៩២០	៤៨ ៨៤០	៥៣ ២៨០	២១,៥៥%	-២៨,៥០%	-៨,៣៣%
	- ភ្នំពេញ-សៀមរាប សៀមរាប-ភ្នំពេញ	-	០	០	០	០			
	- ទេសចរណ៍ក្នុងក្រុង	-	១៦២ ០៣១	៣៤ ៩២០	៤៨ ៨៤០	៥៣ ២៨០			
VI	បរិមាណនាវាអ្នកដំណើរបរទេស និងទេសចរឆ្លងកាត់កម្ពុជា-វៀតណាម	ផ្ទៃក្រឡា	២ ២៥១	៧៧៨	៨៥៥	៧៣៤	៣៤,៥៦%	-៩,០១%	+១៦,៤៩%
	- ចំនួននាវាភ្នំពេញ-ចូរដុក-ភ្នំពេញ	-	១ ៤៥៨	៤៧០	៥៦៤	៤៧០			
	- ចំនួននាវាទេសចរណ៍	-	៧៩៣	៣០៨	២៩១	២៦៤	៣៨,៨៤%	+៥,៨៤%	+១០,២៣%
VII	បរិមាណអ្នកដំណើរបរទេស និងទេសចរឆ្លងកាត់កម្ពុជា-វៀតណាម	នាក់	៦៩ ៦១២	២៧ ៣៥៨	២៩ ១៨៥	២៦ ២៧១	៣៩,៣០%	-៦,២៦%	+១១,០៩%
	- ចំនួននាវាភ្នំពេញ-ចូរដុក-ភ្នំពេញ	-	៣០ ៩០៤	១១ ៤៧២	១៣ ៦៦០	១១ ៩៧១			
	- ចំនួនភ្ញៀវទេសចរណ៍	-	៣៨ ៧០៨	១៥ ៨៨៦	១៥ ៥២៥	១៤ ៣០០	៤១,០៤%	+២,៣៣%	+៨,៥៧%

- បរិមាណទំនិញ-ប្រេងឥន្ធនៈឆ្លងកាត់ ក. ស. ភ. ក្នុងត្រីមាសទី១ ឆ្នាំ២០២៦ មានចំនួន ១ ៤៦៨ ៦៣៨ តោន កើនឡើង ១៣,៣៥% ធៀបនឹងការអនុវត្តក្នុងត្រីមាសទី១ ឆ្នាំ២០២៥ (១ ២៩៥ ៦៨៤ តោន) សម្រាប់ត្រីមាសទី១ ឆ្នាំ២០២៦ នេះ ក. ស. ភ. សម្រេចបាន ២៣,៩២% ធៀបនឹងផែនការ ឆ្នាំ២០២៦ (៦ ១៣៩ ០២៨ តោន)
- នាវាឆ្លងកាត់ ក. ស. ភ. ក្នុងត្រីមាសទី១ ឆ្នាំ២០២៦ មានចំនួន ១ ០០១ គ្រឿង កើនឡើង ១១,៥៩% ធៀបនឹង ការអនុវត្តក្នុងត្រីមាសទី១ ឆ្នាំ២០២៥ (៨៩៧ គ្រឿង) សម្រាប់ត្រីមាសទី១ ឆ្នាំ២០២៦ ក. ស. ភ. សម្រេច បាន ២៤,៥៥% ធៀបនឹងផែនការឆ្នាំ២០២៦ (៤ ០៧៧ គ្រឿង)
- នាវាអ្នកដំណើរ និងទេសចរណ៍អន្តរជាតិ ក្នុងត្រីមាសទី១ ឆ្នាំ២០២៦ មានចំនួន ៧៧៨ ជើង ថយចុះ ៩,០១% ធៀបនឹងការអនុវត្តត្រីមាសទី១ ឆ្នាំ២០២៥ (៨៥៥ ជើង) សម្រាប់ត្រីមាសទី១ ឆ្នាំ២០២៦ នេះ ក. ស. ភ. សម្រេចបាន ៣៤,៥៦% ធៀបនឹងផែនការ ឆ្នាំ២០២៦ (២ ២៥១ជើង)
- បរិមាណកុងតឺន័រក្នុងត្រីមាសទី១ ឆ្នាំ២០២៦ មានចំនួន ១៦២ ២៤២ TEUs កើនឡើង ៣៣,៦១% ធៀបនឹង ការអនុវត្តក្នុងត្រីមាសទី១ ឆ្នាំ២០២៥ (១២១ ៤២៥ TEUs) សម្រាប់ត្រីមាសទី១ ឆ្នាំ២០២៦ នេះ ក. ស. ភ. សម្រេចបាន ២៥,៧៥% ធៀបនឹងផែនការឆ្នាំ២០២៥ (៦៣០ ០០០ TEUs)
- បរិមាណអ្នកដំណើរ និងទេសចរឆ្លងកាត់ ក. ស. ភ. ក្នុងត្រីមាសទី១ ឆ្នាំ២០២៦ មានចំនួន ២៧ ៣៥៨ នាក់ ថយចុះ ៦,២៦% ធៀបនឹងការអនុវត្តត្រីមាសទី១ ឆ្នាំ២០២៥ (២៩ ១៨៥ នាក់) សម្រាប់ត្រីមាសទី១ ឆ្នាំ ២០២៦ ក. ស. ភ. សម្រេចបាន ៣៩,៣០% ធៀបនឹងផែនការឆ្នាំ២០២៥ (៦៩ ៦១២ នាក់)

ក្រាហ្វិក ស្តីពីការប្រៀបធៀបការអនុវត្តគ្រឹមសទី១ ឆ្នាំ ២០២៦ - ឆ្នាំ២០២៥ - ឆ្នាំ២០២៤ និងផែនការឆ្នាំ២០២៦

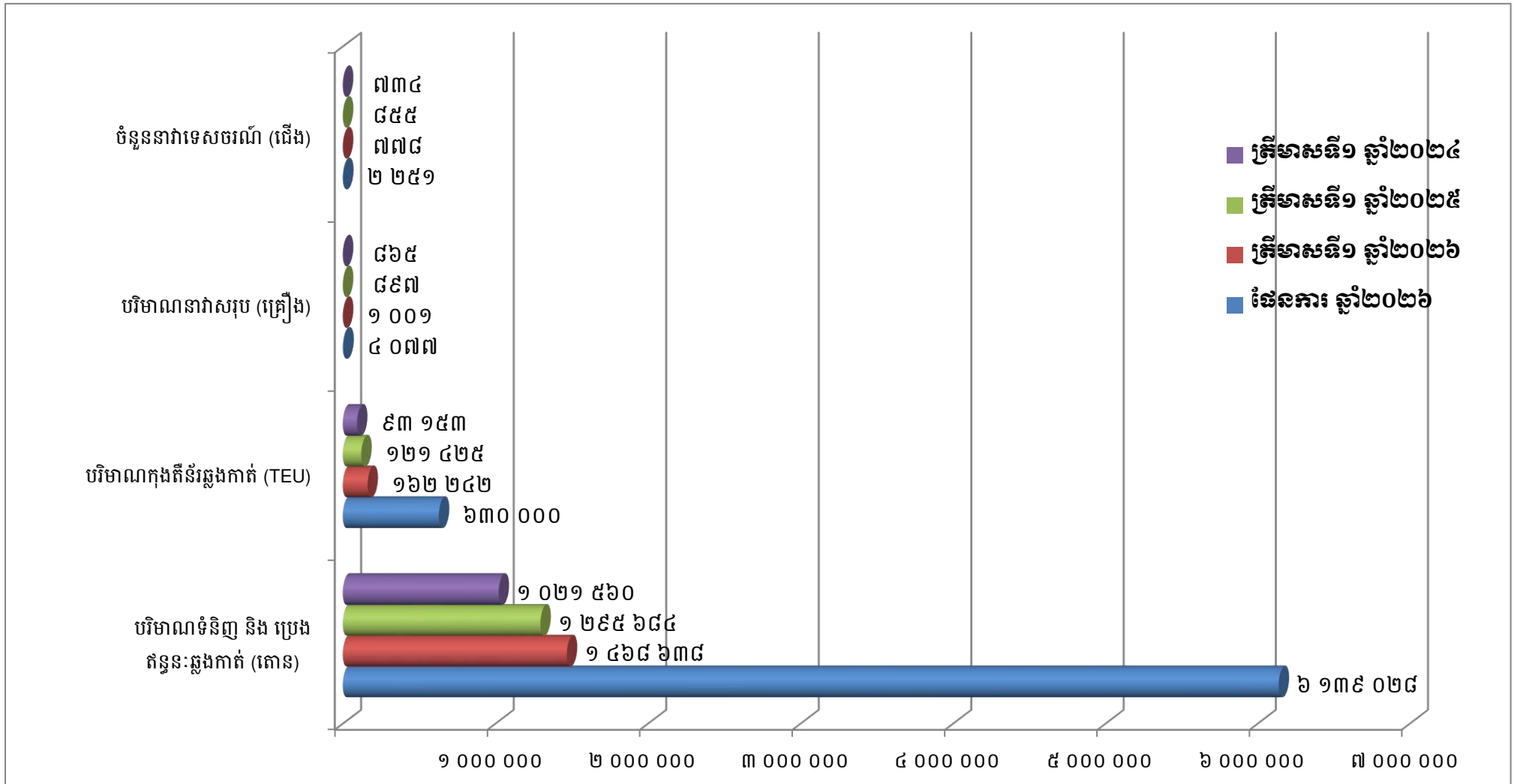

២. ការអនុវត្តការងាររបស់អាជ្ញាធរស្រុក និងការសាងសង់ហេដ្ឋារចនាសម្ព័ន្ធ និងបំពាក់គ្រឿងចក្រ

❖ ការងារសាងសង់ហេដ្ឋារចនាសម្ព័ន្ធ

ចំណាត់ផែនការតំបន់ LM១៧

- ការងារសាងសង់ហេដ្ឋារចនាសម្ព័ន្ធផែងជំហានទី ៤ សម្រេចបាន ៥៧,៤៩%
- ការងារសម្អាតកាបូឡាដំណាក់កាលទី១ ទំហំ ១ ៩២១ម៉ែត្រការ៉េ ដែលមានទីតាំងនៅក្បែររោងស្តោន និងឃ្លាំងទំនិញស្នូតទំហំ ៣០ម×៦០ម សម្រេចបាន ៧០%
- ការងារតបណ្តាញទុយោទឹកស្អាត និងបណ្តាញទុយោទឹកស្អាតមេភ្ជាប់ទៅប្រព័ន្ធពន្លត់អគ្គិភ័យសម្រាប់ប្រើប្រាស់នៅឃ្លាំង ៣០ម×៦០ម ឃ្លាំងLCL សម្រេចបាន ១០%
- ការងារជួសជុល និងផ្លាស់ប្តូរទូរស័ព្ទMV Pixថ្មីក្នុងអនុស្ថានីយចែកចាយទី១ សម្រេចបាន ១០០%
- ការងារជួសជុលដំបូលទូរស័ព្ទ ចំនួន ១គ្រឿង និងជើងវីទ្វារ នៅច្រកចេញទី២ ប្រវែង ៣២ម សម្រេចបាន ១០០%
- ការងារចល័តសំណង់ចាស់ៗ ចេញពីទីតាំងក្បែរច្រកទ្វារទី២ និងបំពាក់ការមេវាសុវត្ថិភាពចំនួន ២គ្រាប់ សម្រេចបាន ១០០%
- ការងារជួសជុលផ្លូវដែក(ផ្លូវស្វាយ)មានទីតាំងនៅតាមបណ្តោយស្ថានដែក និងជើងគ្រឹះ FCC (រង់ចាំទឹកស្រក) សម្រេចបាន ១០០%
- ការងារជួសជុល ផ្លាស់ប្តូរ និងកែសម្រួលប្រព័ន្ធផ្គំរូមទឹកពន្លត់អគ្គិភ័យ ប្រព័ន្ធផ្គំរូមទឹកស្រោចស្រព សម្រេចបាន ១០០%

ចំណាត់ផែនការបណ្តាញបំណង LM២៦

- ការងារសាងសង់ទូរស័ព្ទការិយាល័យទំហំ ៤០ហ្វីត ចំនួន ២គ្រឿង សម្រាប់មន្ត្រីប៉ូលីស និងមន្ត្រីគយ ព្រមទាំងការងារសាងសង់កែសម្រួលការិយាល័យបណ្តោះអាសន្ន សម្រេចបាន ១០០%
- ការងារដំឡើងស្លាកសញ្ញាចរាចរណ៍ និងទូលបន្ថយល្បឿនចំនួន ២ទីតាំង ព្រមទាំងកែសម្រួល និងដំឡើងប្រព័ន្ធក្លាំងបំភ្លឺបន្ថែម សម្រេចបាន ១០០%
- ការងារជួសជុលច្រាំងប៉ែកខាងត្បូងរហូតដល់ផ្លូវមុខបន្ទាយទាហានប្រវែង ៣៨៥ម៉ែត្រ សម្រេចបាន ១០០%
- ការងារជួសជុលច្រាំងទន្លេពីរោងជូនតា ដល់ប៉ុស្តិ៍ប៉ូលីសអន្តោប្រវេសន្ត សម្រេចបាន ១០០%

ចំណាត់ផែនការបណ្តាញ TSM

- ការងារជួសជុល និងលាបថ្នាំជណ្តើរស្វាយ នៃស្ថានដែក៣០០ម៉ែត្រ សម្រេចបាន ៧៦,៧៦%
- ការងារជួសជុលប្រព័ន្ធទឹកស្អាត ប្រព័ន្ធពន្លត់អគ្គិភ័យ និងផ្គត់ផ្គង់ថាមពលអគ្គិសនីភ្ជាប់ទៅនាវា ទេសចរណ៍ជាតិ/អន្តរជាតិ ជំហានទី១ សម្រេចបាន ១០០%
- ការងារជួសជុលកាត់ផ្សារដែក ចាប់ និងដំឡើងជើងគ្រឹះដែកស្នាចំនួន ៦ទីតាំង សម្រេចបាន ១០០%
- ការងារបាញ់សម្អាតដីតាមច្រាំងទន្លេ TS១ និងTSM សម្រេចបាន ១០០

ចំណាត់ថ្លៃរណបតហុបំណង UM១

- ការងារជួសជុលអគាររដ្ឋបាល សម្រេចបាន ៥០,៥៦%
- ការងារសាងសង់ហេដ្ឋារចនាសម្ព័ន្ធក្នុងទឹក (ស្ពានដែក ជើងគ្រឿង:FCC ជើងគ្រឿង:Crawler Crane និងជើងគ្រឿងទប់នាវាច្រកចេញចូល និងបណ្តាញ MEP) សម្រេចបាន ១០០%
- ឧបសម្ព័ន្ធបំពេញបន្ថែម៖ សម្រេចបាន ១០០%
 - ការងារសាងសង់របងដែកចុះច្រាំងទន្លេប្រវែង ៣៧,១០ម៉ែត្រ ជម្រកបុគ្គលិក និងហេដ្ឋារចនាសម្ព័ន្ធផ្សេងៗ
 - ការងាររៀបចំទីលានថ្មម៉ិច ផ្លូវថ្មម៉ិច កែសម្រួលបេតុង
 - ការងារសាងសង់រងលូសសំណាញ់ប្រវែង ២១២ម៉ែត្រ និងជួសជុលរបងលូសសំណាញ់ប្រវែង ៣០៥ម៉ែត្រ ព្រមទាំងសាងសង់ស្ថានីយចាក់ប្រេង ទំហំ ៥ម × ៨ម

❖ ការទិញ/បំពាក់គ្រឿងចក្រ ឬឧបករណ៍ថ្មី

ក្នុងត្រីមាសទី១ ឆ្នាំ២០២៦ ក.ស.ភ. បាននឹងកំពុងសិក្សាទិញគ្រឿងចក្រ និងឧបករណ៍ ដូចជា៖

- | | |
|------------------------------------|---------------|
| ១. ដងយោង TCC | ចំនួន ២ គ្រឿង |
| ២. Semi-Auto Spreader (បំពាក់ TCC) | ចំនួន ៤ គ្រឿង |
| ២. Empty Handler | ចំនួន ៣ គ្រឿង |

ខ- របាយការណ៍ស្តីពីចំណូល

បរិយាយ	សម្រាប់ការិយបរិច្ឆេទដែលបាន បញ្ចប់សម្រាប់ត្រីមាសទី១		សម្រាប់ការិយបរិច្ឆេទដែលបាន បញ្ចប់សម្រាប់ត្រីមាសទី១		សម្រាប់ការិយបរិច្ឆេទដែលបាន បញ្ចប់សម្រាប់ត្រីមាសទី១	
	ថ្ងៃទី៣១ ខែមីនា ឆ្នាំ២០២៦		ថ្ងៃទី៣១ ខែមីនា ឆ្នាំ២០២៥		ថ្ងៃទី៣១ ខែមីនា ឆ្នាំ២០២៤	
	ពាន់រៀល	ប្រៀបធៀបនឹង ចំណូលសរុប	ពាន់រៀល	ប្រៀបធៀបនឹង ចំណូលសរុប	ពាន់រៀល	ប្រៀបធៀបនឹង ចំណូលសរុប
ចំណូលលើកដាក់ក្រោមដងយោង (Stevedoring)	២៥ ២៣៧ ៧៧៧	៤៥,០៦%	១៨ ៤៩៥ ៣២៤	៤៤,២៤%	១៤ ៥៦១ ១៤៩	៤៤,៣៣%
ចំណូលលើកដាក់លើទីលាន (LOLO)	១៨ ៩៣៦ ១៤៥	៣៣,៨១%	១៣ ៨១២ ២៦២	៣៣,០៤%	១០ ៧៩១ ១៧៩	៣២,៨៥%
ចំណូលពីកិច្ចការផែ	៧ ៩១៣ ៦០៤	១៤,១៣%	៦ ៤៤២ ៤៣២	១៥,៤១%	៥ ៣២៤ ០៥៨	១៦,២១%
ចំណូលពីថ្លៃឈ្នួលស្តុកទំនិញ/កុងតឺន័រ	១ ២២៩ ៦៤៥	២,១៩%	៣៩៦ ៨៨៨	០,៩៥%	១៦៨ ៨៩០	០,៥១%
ចំណូលពីច្រកទ្វារ	១ ៦៤៧ ៧៦៦	២,៩៤%	១ ២២០ ៥៥៧	២,៩២%	១ ០០៩ ៣៣១	៣,០៧%
ចំណូលពីថ្លៃឈ្នួលថ្លឹងទម្ងន់កុងតឺន័រ	៦១ ៣៣៤	០,១១%	៤៩ ៧៦៧	០,១២%	២៩ ១៧៧	០,០៩%
ចំណូលពីរៀបចំទំនិញ	២៦ ៩២៨	០,០៥%	១៣ ៦៥៨	០,០៣%	១២ ៦២០	០,០៤%
ចំណូលពីសេវាកសុភារកម្ម	៩៥៨ ៦៨៤	១,៧១%	១ ៣៧៥ ៧០៦	៣,២៩%	៩៥១ ៤៤៥	២,៩០%
សរុប:	៥៦ ០១១ ៨៨៣	១០០,០០%	៤១ ៨០៦ ៥៩៤	១០០,០០%	៣២ ៨៤៧ ៨៤៩	១០០,០០%

ផ្នែកទី ៣

របាយការណ៍ហិរញ្ញវត្ថុ ដែលបានត្រួតពិនិត្យឡើងវិញដោយ សវនករឯករាជ្យ

របាយការណ៍ហិរញ្ញវត្ថុ
សង្ខេបចន្លោះពេលសម្រាប់ដំណាច់ការិយបរិច្ឆេទ
៣ខែ ដែលបានបញ្ចប់ថ្ងៃទី៣១ ខែមីនា ឆ្នាំ២០២៦
និង
របាយការណ៍របស់សវនករឯករាជ្យ
ស្តីពីការត្រួតពិនិត្យរបាយការណ៍ហិរញ្ញវត្ថុសង្ខេបចន្លោះពេល
ត្រូវបានភ្ជាប់ជាឧបសម្ព័ន្ធ១ នៃរបាយការណ៍ប្រចាំត្រីមាសទី១ ឆ្នាំ២០២៦

ផ្នែកទី ៤
ការពិភាក្សា និងការវិភាគ
របស់គណៈក្រុមប្រឹក្សា

ក- ទិដ្ឋភាពទូទៅនៃប្រតិបត្តិការ

ក. ស. ភ. គឺជាកំពង់ផែអន្តរជាតិមួយក្នុងចំណោមកំពង់ផែអន្តរជាតិទាំងពីរក្នុងប្រទេសកម្ពុជា។ ក. ស. ភ. មានមណ្ឌលអាជីវកម្មលាតសន្ធឹងពីភ្នំពេញ ដល់ទន្លេមេគង្គក្រោម (អ្នកលឿង) និងពីភ្នំពេញ ដល់ទន្លេមេគង្គលើ (ទន្លេបិទ) ដែលកំណត់ក្នុងអនុក្រឹត្យលេខ០១ ចុះថ្ងៃទី៥ ខែមករា ឆ្នាំ២០០៩។ ក. ស. ភ. មានមុខងារជាអាជ្ញាធរផែ និងជាប្រតិបត្តិករផែ ដូចមានលម្អិតក្នុងផ្នែក១ ចំណុចទី២ នៃរបាយការណ៍ប្រចាំត្រីមាសទី៤ ឆ្នាំ២០២៥ នេះ។

បរិមាណកុងតឺន័រឆ្លងកាត់ ក. ស. ភ. ក្នុងត្រីមាសទី១ ឆ្នាំ២០២៦ មានការកើនឡើង ចំនួន ៤០ ៨១៧ TEUs ឬស្មើនឹង +៣៣,៦១% បើធៀបនឹងត្រីមាសទី១ ឆ្នាំ២០២៥។ ចំនួននាវាដឹកទំនិញសរុបក្នុងត្រីមាសទី១ ឆ្នាំ២០២៦ មានការកើនឡើង ចំនួន៩២ គ្រឿង ឬស្មើនឹង +១២,១៧% បើធៀបនឹងត្រីមាសទី១ ឆ្នាំ២០២៥។ ចំណែកនាវាដឹកអ្នកដំណើរកម្ពុជា និងអន្តរជាតិ ក្នុងត្រីមាសទី១ ឆ្នាំ២០២៦ ថយចុះ ៧៧ដើង ឬស្មើនឹង -៩,០១% បើធៀបនឹងត្រីមាសទី១ ឆ្នាំ២០២៥។ ទំនិញរាយឆ្លងកាត់ចំណាត់ផែរបស់ ក.ស.ភ. ក្នុងត្រីមាសទី១ ឆ្នាំ២០២៦ បានថយចុះ ចំនួន ៤៩ ៦៨៧ តោន ឬស្មើនឹង -១៤,៧៤% បើធៀបនឹងត្រីមាសទី១ ឆ្នាំ២០២៥។

ការពិភាក្សា និងការវិភាគរបស់ថ្នាក់ដឹកនាំលើស្ថានភាពហិរញ្ញវត្ថុរបស់ ក. ស. ភ. និងលទ្ធផលប្រតិបត្តិការខាងក្រោមនេះ ធ្វើឡើងផ្អែកលើរបាយការណ៍ហិរញ្ញវត្ថុសង្ខេបបណ្តោះអាសន្ន ដែលត្រូវបានធ្វើការត្រួតពិនិត្យរួចរាល់ដោយសវនករឯករាជ្យសម្រាប់ត្រីមាសទី១ ឆ្នាំ២០២៦ និងត្រីមាសទី១ ឆ្នាំ២០២៥ (គិតត្រឹមថ្ងៃទី៣១ ខែមីនា) ដូចបង្ហាញក្នុងផ្នែកទី៣ នៃរបាយការណ៍ប្រចាំត្រីមាសទី១ នេះ។

ក. ស. ភ. មានប្រភពចំណូលសំខាន់ៗចំនួន ៤ប្រភេទ៖

- ១. ចំណូលពីការលើកដាក់ក្រោមដងយោង (Stevedoring) ៖ សំដៅលើចំណូលដែលបានមកពី សេវាកម្មផ្ទេរ-ផ្ទុកទំនិញកុងតឺន័រពីនាវា និងដឹកជញ្ជូនពីស្ថានផែទៅទីលាននិងពីទីលានមកស្ថានផែ។
- ២. ចំណូលពីការលើកដាក់លើទីលាន (LOLO) ៖ សំដៅលើចំណូលដែលបានមកពីសេវាកម្មលើកដាក់ទំនិញ/កុងតឺន័រពីទីលានដាក់លើរថយន្ត និងពីរថយន្តដាក់លើទីលាន។
- ៣. ចំណូលពីកិច្ចការផែ (Port Dues & Charges) ៖ សំដៅលើចំណូលដែលបានមកពីសេវាកម្មនាវាចរណ៍ និងការចូលចតនាវា រួមមាន ពន្ធលើចំណុះផ្ទុក ពន្ធសំចត ពន្ធប្រឡាយ ថ្លៃឈ្នួលកណ្តាជាកិច្ច ថ្លៃឈ្នួលនាវាសណ្តោង ថ្លៃឈ្នួលពាក់-ដោះពួរ ថ្លៃឈ្នួលបើក-បិទឃ្នប់នាវា និងថ្លៃឈ្នួលបោសសម្អាតឃ្នប់នាវា។
- ៤. ចំណូលពីថ្លៃឈ្នួលស្តុកទំនិញ/កុងតឺន័រ (Storage Fee) ៖ សំដៅលើចំណូលដែលបានមកពី ការស្តុកទំនិញ/កុងតឺន័រនៅលើទីលាន ឬក្នុងឃ្នាំង។ ទំនិញរាយ មានការអនុគ្រោះថ្លៃស្តុក ៥ថ្ងៃ ទាំងនាំចេញ និងនាំចូល និងទំនិញជាកុងតឺន័រ មានការអនុគ្រោះថ្លៃស្តុក ៧ថ្ងៃទាំងការនាំចេញ និងការនាំចូល។

១. ការវិភាគចំណូល

១.១. ការវិភាគចំណូល

សម្រាប់ត្រីមាសទី១ គិតត្រឹមថ្ងៃទី៣១ ខែមីនា ឆ្នាំ២០២៦ ប្រៀបធៀបនឹងត្រីមាសទី១ គិតត្រឹមថ្ងៃទី៣១ ខែមីនា ឆ្នាំ២០២៥

បរិយាយ	សម្រាប់ការិយបរិច្ឆេទដែលបានបញ្ចប់ សម្រាប់ត្រីមាសទី១		សម្រាប់ការិយបរិច្ឆេទដែលបានបញ្ចប់ សម្រាប់ត្រីមាសទី១		បម្រែបម្រួល			
	ថ្ងៃទី៣១ ខែមីនា ឆ្នាំ២០២៦		ថ្ងៃទី៣១ ខែមីនា ឆ្នាំ២០២៥					
	ដុល្លារអាមេរិក	ពាន់រៀល	ដុល្លារអាមេរិក	ពាន់រៀល	ដុល្លារអាមេរិក	%	ពាន់រៀល	%
ចំណូលប្រតិបត្តិការផែ	១១ ៧២៩ ១៨៥	៤៧ ១៣៩ ៥៩៥	៨ ៤៦១ ១៥៤	៣៣ ៩៨៨ ៤៥៦	៣ ២៦៨ ០៣១	+៣៨,៦២%	១៣ ១៥១ ១៣៩	+៣៨,៦៩%
ចំណូលអាជ្ញាធរផែ	១ ៩៦៩ ០៤៨	៧ ៩១៣ ៦០៤	១ ៦០៣ ៧៩២	៦ ៤៤២ ៤៣២	៣៦៥ ២៥៦	+២២,៧៧%	១ ៤៧១ ១៧២	+២២,៨៤%
សេវាផ្សេងៗ	២៣៨ ៥៣៨	៩៥៨ ៦៨៤	៣៤២ ៤៧១	១ ៣៧៥ ៧០៦	(១០៣ ៩៣៣)	-៣០,៣៥%	(៤១៧ ០២២)	-៣០,៣១%
សរុប:	១៣ ៩៣៦ ៧៧១	៥៦ ០១១ ៨៨៣	១០ ៤០៧ ៤១៧	៤១ ៨០៦ ៥៩៤	៣ ៥២៩ ៣៥៤	+៣៣,៩១%	១៤ ២០៥ ២៨៩	+៣៣,៩៨%

ចំណូលសរុបពីផលអាជីវកម្ម និងសេវាកម្ម មានការកើនឡើងចំនួន ១៤ ២០៥ ២៨៩ ពាន់រៀល (៣ ៥២៩ ៣៥៤ ដុល្លារអាមេរិក) ឬស្មើនឹង +៣៣,៩៨% ពី ៤១ ៨០៦ ៥៩៤ ពាន់រៀល (១០ ៤០៧ ៤១៧ ដុល្លារអាមេរិក) សម្រាប់ត្រីមាសទី១ ឆ្នាំ២០២៥ ទៅ ៥៦ ០១១ ៨៨៣ ពាន់រៀល (១៣ ៩៣៦ ៧៧១ ដុល្លារអាមេរិក) សម្រាប់ត្រីមាសទី១ ឆ្នាំ ២០២៦។ ការកើនឡើងនេះបណ្តាលមកពីការកើនឡើងនៃចំណូលប្រតិបត្តិការផែ ដូចជាចំណូលលើកដាក់ក្រោមដងយោង, ចំណូលលើកដាក់លើទីលាន, ចំណូលពីថ្លៃឈ្នួល ស្តុកទំនិញ/កុងតឺន័រ, ចំណូលពីច្រកទ្វារ និងកំណើននៃចំណូលអាជ្ញាធរផែ (ចំណូលពីកិច្ចការផែ)។

១.២. ការវិភាគចំណូលតាមផ្នែក

សម្រាប់ត្រីមាសទី១ គិតត្រឹមថ្ងៃទី៣១ ខែមីនា ឆ្នាំ២០២៦ ប្រៀបធៀបនឹងត្រីមាសទី១ គិតត្រឹមថ្ងៃទី៣១ ខែមីនា ឆ្នាំ២០២៥

បរិយាយ	សម្រាប់ការិយបរិច្ឆេទដែលបាន បញ្ចប់សម្រាប់ត្រីមាសទី១		សម្រាប់ការិយបរិច្ឆេទដែលបាន បញ្ចប់សម្រាប់ត្រីមាសទី១	
	ថ្ងៃទី៣១ ខែមីនា ឆ្នាំ២០២៦		ថ្ងៃទី៣១ ខែមីនា ឆ្នាំ២០២៥	
	ពាន់រៀល	ប្រៀបធៀបនឹងចំណូលសរុប	ពាន់រៀល	ប្រៀបធៀបនឹងចំណូលសរុប
ចំណូលលើកដាក់ក្រោមដងយោង (Stevedoring)	២៥ ២៣៧ ៧៧៧	៤៥,០៦%	១៨ ៤៩៥ ៣២៤	៤៤,២៤%
ចំណូលលើកដាក់លើទីលាន (LOLO)	១៨ ៩៣៦ ១៤៥	៣៣,៨១%	១៣ ៨១២ ២៦២	៣៣,០៤%
ចំណូលពីកិច្ចការផែ	៧ ៩១៣ ៦០៤	១៤,១៣%	៦ ៤៤២ ៤៣២	១៥,៤១%
ចំណូលពីថ្លៃឈ្នួលស្តុកទំនិញ/កុងតឺន័រ	១ ២២៩ ៦៤៥	២,១៩%	៣៩៦ ៨៨៨	០,៩៥%
ចំណូលពីច្រកទ្វារ	១ ៦៤៧ ៧៦៦	២,៩៤%	១ ២២០ ៥៥៧	២,៩២%
ចំណូលពីថ្លៃឈ្នួលឆ្នឹងទម្ងន់កុងតឺន័រ	៦១ ៣៣៤	០,១១%	៤៩ ៧៦៧	០,១២%
ចំណូលពីរឿបទំនិញ	២៦ ៩២៨	០,០៥%	១៣ ៦៥៨	០,០៣%
ចំណូលពីសេវាកម្មស្តុកទំនិញ	៩៥៨ ៦៨៤	១,៧១%	១ ៣៧៥ ៧០៦	៣,២៩%
សរុប:	៥៦ ០១១ ៨៨៣	១០០,០០%	៤១ ៨០៦ ៥៩៤	១០០,០០%

សម្រាប់ត្រីមាសទី១ ឆ្នាំ២០២៦ ក. ស. ក. មានចំណូល ៣ប្រភេទធំៗ ដែលស្មើនឹងប្រមាណ ៩៣% នៃចំណូលសរុបពីផលអាជីវកម្ម និងសេវាកម្ម។ ចំណូលទាំងនោះ រួមមាន៖ ចំណូលលើកដាក់ក្រោមដងយោង ចំណូលលើកដាក់លើទីលាន និងចំណូលពីកិច្ចការផែ។

សម្រាប់ត្រីមាសទី១ គិតត្រឹមថ្ងៃទី៣១ ខែមីនា ឆ្នាំ២០២៦ ប្រៀបធៀបនឹងត្រីមាសទី១ គិតត្រឹមថ្ងៃទី៣១ ខែមីនា ឆ្នាំ២០២៥

បរិយាយ	សម្រាប់ការិយបរិច្ឆេទដែលបានបញ្ចប់ សម្រាប់ត្រីមាសទី១		សម្រាប់ការិយបរិច្ឆេទដែលបានបញ្ចប់ សម្រាប់ត្រីមាសទី១		បម្រែបម្រួល			
	ថ្ងៃទី៣១ ខែមីនា ឆ្នាំ២០២៦		ថ្ងៃទី៣១ ខែមីនា ឆ្នាំ២០២៥		ដុល្លារអាមេរិក	%	ពាន់រៀល	%
	ដុល្លារអាមេរិក	ពាន់រៀល	ដុល្លារអាមេរិក	ពាន់រៀល				
ចំណូលលើកដាក់ក្រោមដង យោង (Stevedoring)	៦ ២៧៩ ៦១៦	២៥ ២៣៧ ៧៧៧	៤ ៦០៤ ២៦៣	១៨ ៤៩៥ ៣២៤	១ ៦៧៥ ៣៥៣	+៣៦,៣៩%	៦ ៧៤២ ៤៥៣	+៣៦,៤៥%
ចំណូលលើកដាក់លើទីលាន (LOLO)	៤ ៧១១ ៦៥៦	១៨ ៩៣៦ ១៤៥	៣ ៤៣៨ ៤៥២	១៣ ៨១២ ២៦២	១ ២៧៣ ២០៤	+៣៧,០៣%	៥ ១២៣ ៨៨៣	+៣៧,១០%
ចំណូលពីកិច្ចការផ្សេង	១ ៩៦៩ ០៤៨	៧ ៩១៣ ៦០៤	១ ៦០៣ ៧៩២	៦ ៤៤២ ៤៣២	៣៦៥ ២៥៦	+២២,៧៧%	១ ៤៧១ ១៧២	+២២,៨៤%

សម្រាប់ត្រីមាសទី១ ឆ្នាំ២០២៦ ចំណូល ៣ ប្រភេទធំៗ បានកើនឡើងចំនួន ១៣ ៣៣៧ ៥០៨ ពាន់រៀល (៣ ៣១៣ ៨១៣ ដុល្លារអាមេរិក) ឬស្មើនឹង +៣៤,៤២% ធៀបនឹងត្រីមាសទី១ ឆ្នាំ២០២៥។

២. ការវិភាគគំណត់ប្រាក់ចំណេញដុល

ប្រាក់ចំណេញដុលត្រូវបានបង្ហាញនៅក្នុងរបាយការណ៍ចំណេញ ឬខាត របស់ ក. ស. ភ. ដែលបានមកពីចំណូលសរុបនៃផលអាជីវកម្ម និងសេវាកម្ម ដកនឹងចំណាយ ថ្លៃដើមនៃសេវាកម្ម (ចំណាយប្រតិបត្តិការ)។

សម្រាប់ត្រីមាសទី១ គិតត្រឹមថ្ងៃទី៣១ ខែមីនា ឆ្នាំ២០២៦ ប្រៀបធៀបនឹងត្រីមាសទី១ គិតត្រឹមថ្ងៃទី៣១ ខែមីនា ឆ្នាំ២០២៥

បរិយាយ	សម្រាប់ការិយបរិច្ឆេទដែលបានបញ្ចប់ សម្រាប់ត្រីមាសទី១		សម្រាប់ការិយបរិច្ឆេទដែលបានបញ្ចប់ សម្រាប់ត្រីមាសទី១		បម្រែបម្រួល			
	ថ្ងៃទី៣១ ខែមីនា ឆ្នាំ២០២៦		ថ្ងៃទី៣១ ខែមីនា ឆ្នាំ២០២៥		ដុល្លារអាមេរិក	%	ពាន់រៀល	%
	ដុល្លារអាមេរិក	ពាន់រៀល	ដុល្លារអាមេរិក	ពាន់រៀល				
ចំណូលផលអាជីវកម្ម-សេវាកម្ម	១៣ ៩៣៦ ៧៧១	៥៦ ០១១ ៨៨៣	១០ ៤០៧ ៤១៧	៤១ ៨០៦ ៥៩៤	៣ ៥២៩ ៣៥៤	+៣៣,៩១%	១៤ ២០៥ ២៨៩	+៣៣,៩៨%

បរិយាយ	សម្រាប់ការិយបរិច្ឆេទដែលបានបញ្ចប់ សម្រាប់ត្រីមាសទី១		សម្រាប់ការិយបរិច្ឆេទដែលបានបញ្ចប់ សម្រាប់ត្រីមាសទី១		បម្រែបម្រួល				
	ថ្ងៃទី៣១ ខែមីនា ឆ្នាំ២០២៦		ថ្ងៃទី៣១ ខែមីនា ឆ្នាំ២០២៥						
	ដុល្លារអាមេរិក	ពាន់រៀល	ដុល្លារអាមេរិក	ពាន់រៀល	ដុល្លារអាមេរិក	%	ពាន់រៀល	%	
ថ្លៃដើមនៃសេវាកម្ម									
ថ្លៃដងយោង	១ ៣០២ ១៥៥	៥ ២៣៣ ៣៦១	១ ០២០ ៤៧៨	៤ ០៩៩ ២៦០	២៨១ ៦៧៧	+២៧,៦០%	១ ១៣៤ ១០១	+២៧,៦៧%	
រំលស់ទ្រព្យរោងចក្រ បរិក្ខារ	១ ៤៨៣ ៥៣២	៥ ៩៦២ ៣១៥	១ ០៩៥ ៦៨៥	៤ ៤០១ ៣៦៧	៣៨៧ ៨៤៧	+៣៥,៤០%	១ ៥៦០ ៩៤៨	+៣៥,៤៧%	
ប្រេងឥន្ធនៈ (ប្រតិបត្តិការ និងថែទាំ ប្រឡាយ)	៣៨៩ ៥៧៦	១ ៥៦៥ ៧០៦	៣៩៦ ៥៣៣	១ ៥៩២ ៨៧៣	(៦ ៩៥៧)	-១,៧៥%	(២៧ ១៦៧)	-១,៧១%	
ប្រាក់បៀវត្ស និងប្រាក់ឈ្នួល	៧៦៥ ៦៥៣	៣ ០៧៧ ១៥៩	៧៣០ ៨៦៦	២ ៩៣៥ ៨៨៩	៣៤ ៧៨៧	+៤,៧៦%	១៤១ ២៧០	+៤,៨១%	
ការងារថែទាំ និងជួសជុល	២៨១ ៥៧៨	១ ១៣១ ៦៦២	៤០៦ ៨៤៥	១ ៦៣៤ ២៩៦	(១២៥ ២៦៧)	-៣០,៧៩%	(៥០២ ៦៣៤)	-៣០,៧៦%	
ថ្លៃសេវាកម្មដឹកជញ្ជូនតាមសាឡាង	៩ ១៤៥	៣៦ ៧៥៤	២០៣ ២៥៥	៨១៦ ៤៧៥	(១៩៤ ១១០)	-៩៥,៥០%	(៧៧៩ ៧២១)	-៩៥,៥០%	
ផ្សេងៗ	១៧៨ ៧៧០	៧១៨ ៤៧៧	១១៤ ៨២៨	៤៦១ ២៦៤	៦៣ ៩៤២	+៥៥,៦៩%	២៥៧ ២១៣	+៥៥,៧៦%	
សរុបថ្លៃដើមនៃការលក់ និងសេវាកម្ម	៤ ៤១០ ៤០៩	១៧ ៧២៥ ៤៣៤	៣ ៩៦៨ ៤៩០	១៥ ៩៤១ ៤២៤	៤៤១ ៩១៩	+១១,១៤%	១ ៧៨៤ ០១០	+១១,១៩%	
ប្រាក់ចំណេញដុល	៩ ៥២៦ ៣៦២	៣៨ ២៨៦ ៤៤៩	៦ ៤៣៨ ៩២៧	២៥ ៨៦៥ ១៧០	៣ ០៨៧ ៤៣៥	+៤៧,៩៥%	១២ ៤២១ ២៧៩	+៤៨,០២%	
អត្រាគំលាតប្រាក់ចំណេញដុល	៦៨,៣៥%	៦៨,៣៥%	៦១,៨៧%	៦១,៨៧%					

- អត្រាគំលាតប្រាក់ចំណេញដុល

អត្រាគំលាតប្រាក់ចំណេញដុលបានថយចុះចំនួន +៦,៤៩% ពីអត្រា ៦១,៨៧% ក្នុងត្រីមាសទី១ ឆ្នាំ២០២៥ មក ៦៨,៣៥% ក្នុងត្រីមាសទី១ ឆ្នាំ២០២៦។ ការកើនឡើងនៃអត្រាគំលាតប្រាក់ចំណេញដុលនេះ ដោយសារតែចំណូលផលអាជីវកម្ម-សេវាកម្ម មានការកើនឡើងចំនួន ១៤ ២០៥ ២៨៩ ពាន់រៀល (៣ ៥២៩ ៣៥៤ ដុល្លារអាមេរិក) ឬស្មើនឹង +៣៣,៩៨% បើធៀបនឹងត្រីមាសទី១ ឆ្នាំ២០២៥ ខណៈដែលចំណាយថ្លៃដើមនៃសេវាកម្ម មានការកើនឡើងចំនួន ១ ៧៨៤ ០១០ ពាន់រៀល (៤៤១ ៩១៩ ដុល្លារអាមេរិក) ឬស្មើនឹង +១១,១៩% បើធៀបនឹងត្រីមាសទី១ ឆ្នាំ២០២៥។

៣. ការវិភាគប្រាក់ចំណេញមុនបង់ពន្ធ

ប្រាក់ចំណេញមុនបង់ពន្ធ គឺបានមកពីប្រាក់ចំណេញដុល បូកចំណូលផ្សេងៗ ដកនឹងចំណាយរដ្ឋបាលទូទៅ និងបូក/ដក ចំណូល/ចំណាយហិរញ្ញប្បទានសុទ្ធ។

សម្រាប់ត្រីមាសទី១ គិតត្រឹមថ្ងៃទី៣១ ខែមីនា ឆ្នាំ២០២៦ ប្រៀបធៀបនឹងត្រីមាសទី១ គិតត្រឹមថ្ងៃទី៣១ ខែមីនា ឆ្នាំ២០២៥

បរិយាយ	សម្រាប់ការិយបរិច្ឆេទដែលបាន បញ្ចប់សម្រាប់ត្រីមាសទី១		សម្រាប់ការិយបរិច្ឆេទដែលបាន បញ្ចប់សម្រាប់ត្រីមាសទី១		បម្រែបម្រួល			
	ថ្ងៃទី៣១ ខែមីនា ឆ្នាំ២០២៦		ថ្ងៃទី៣១ ខែមីនា ឆ្នាំ២០២៥		ដុល្លារអាមេរិក	%	ពាន់រៀល	%
	ដុល្លារអាមេរិក	ពាន់រៀល	ដុល្លារអាមេរិក	ពាន់រៀល				
ប្រាក់ចំណេញដុល	៩ ៥២៦ ៣៦២	៣៨ ២៨៦ ៤៤៩	៦ ៤៣៨ ៩២៧	២៥ ៨៦៥ ១៧០	៣ ០៨៧ ៤៣៥	+៤៧,៩៥%	១២ ៤២១ ២៧៩	+៤៨,០២%
ចំណូលផ្សេងៗ	៣១១ ៥១៣	១ ២៥១ ៩៧១	២៩២ ៥៩១	១ ១៧៥ ៣៣៨	១៨ ៩២២	+៦,៤៧%	៧៦ ៦៣៣	+៦,៥២%
ចំណាយរដ្ឋបាលទូទៅ								
ចំណាយប្រាក់បៀវត្សនិងអត្ថប្រយោជន៍ផ្សេងៗ	១ ៤៤៨ ៣៤៧	៥ ៨២០ ៩០៧	១ ៤៧៨ ៨៩២	៥ ៩៤០ ៧០៩	(៣០ ៥៤៥)	-២,០៧%	(១១៩ ៨០២)	-២,០២%
ចំណាយទឹក-ភ្លើង និងប្រេងឥន្ធនៈ	១៦៤ ៩៧៤	៦៦៣ ០៣០	១៧៣ ២៦៧	៦៩៦ ០១៤	(៨ ២៩៣)	-៤,៧៩%	(៣២ ៩៨៤)	-៤,៧៤%
ចំណាយរំលស់លើទ្រព្យវិនិយោគ និងទ្រព្យរោងចក្របរិក្ខារ	២១៨ ៦៤២	៨៧៨ ៧២២	២៥២ ០៨៥	១ ០១២ ៦២៥	(៣៣ ៤៤៣)	-១៣,២៧%	(១៣៣ ៩០៣)	-១៣,២២%
ចំណាយកម្រៃក្រុមប្រឹក្សាភិបាល	៦២ ៦៨១	២៥១ ៩១៥	៦២ ៧៦៥	២៥២ ១២៧	(៨៤)	-០,១៣%	(២១២)	-០,០៨%
អំណោយសន្ធាវាទ	១៦៣ ១២៧	៦៥៥ ៦០៧	១៩៨ ៦៧៨	៧៩៨ ០៩០	(៣៥ ៥៥១)	-១៧,៨៩%	(១៤២ ៤៨៣)	-១៧,៨៥%
ចំណាយសម្ភារផ្គត់ផ្គង់ការិយាល័យ	៣៨ ៦០៩	១៥៥ ១៧០	៨០ ៣៩៣	៣២២ ៩៣៩	(៤១ ៧៨៤)	-៥១,៩៧%	(១៦៧ ៧៦៩)	-៥១,៩៥%
ចំណាយលើការកំសាន្ត	៣៧ ០៧៥	១៤៩ ០០៤	៦០ ៧៩២	២៤៤ ២០១	(២៣ ៧១៧)	-៣៩,០១%	(៩៥ ១៩៧)	-៣៨,៩៨%
ចំណាយទំនាក់ទំនងផ្សេងៗ	៣១ ៣៧៨	១២៦ ១០៨	២៩ ៣៣៧	១១៧ ៨៤៧	២ ០៤១	+៦,៩៦%	៨ ២៦១	+៧,០១%
ចំណាយជំនាញវិជ្ជាជីវៈ	១៥ ៩២៧	៦៤ ០១១	៣៤ ១៣៤	១៣៧ ១១៦	(១៨ ២០៧)	-៥៣,៣៤%	(៧៣ ១០៥)	-៥៣,៣២%

បរិយាយ	សម្រាប់ការិយបរិច្ឆេទដែលបាន បញ្ចប់សម្រាប់ត្រីមាសទី១		សម្រាប់ការិយបរិច្ឆេទដែលបាន បញ្ចប់សម្រាប់ត្រីមាសទី១		បម្រែបម្រួល			
	ថ្ងៃទី៣១ ខែមីនា ឆ្នាំ២០២៦		ថ្ងៃទី៣១ ខែមីនា ឆ្នាំ២០២៥					
	ដុល្លារអាមេរិក	ពាន់រៀល	ដុល្លារអាមេរិក	ពាន់រៀល	ដុល្លារអាមេរិក	%	ពាន់រៀល	%
ចំណាយការធ្វើដំណើរ	១៥ ២៦៣	៦១ ៣៤២	៩ ៩៥៥	៣៩ ៩៨៩	៥ ៣០៨	+៥៣,៣២%	២១ ៣៥៣	+៥៣,៤០%
ចំណាយលើការជួសជុល និងថែទាំ ចំណាយពន្ធផ្សេងៗ និងចំណាយផ្សេងៗ	២៣២ ៣៥៣	៩៣៣ ៨២៧	១២ ១៧៨	៤៨ ៩១៩	២២០ ១៧៥	+១៨០៧,៩៧%	៨៨៤ ៩០៨	+១៨០៨,៩២%
សរុបចំណាយរដ្ឋបាលទូទៅ	២ ៤២៨ ៣៧៦	៩ ៧៥៩ ៦៤៣	២ ៣៩២ ៤៧៦	៩ ៦១០ ៥៧៦	៣៥ ៩០០	+១,៥០%	១៤៩ ០៦៧	+១ ៥៥%
ការបែងចែកប្រាក់ខាត/(ចំណេញ)ពី កិច្ចព្រមព្រៀងរួម	(៨១០ ១៩៥)	(៣ ២៥៦ ១៧៤)	៥៦ ៤៧០	២២៦ ៨៤០	(៨៦៦ ៦៦៥)	-១៥៣៤,៧៤%	(៣ ៤៨៣ ០១៤)	-១៥៣៥,៤៥%
សំវិធានធនលើការខាតបង់ឱនភាពនៃ តម្លៃលើទ្រព្យសកម្មហិរញ្ញវត្ថុ	(២៥១ ០១៥)	(១ ០០៨ ៨៣០)	១៦ ៣៣០	៦៥ ៥៩៨	(២៦៧ ៣៤៥)	-១៦៣៧,១៤%	(១ ០៧៤ ៤២៨)	-១៦៣៧,៩០%
ចំណេញប្រតិបត្តិការ	៦ ៣៤៨ ២៨៩	២៥ ៥១៣ ៧៧៣	៤ ៤១១ ៨៤២	១៧ ៧២២ ៣៧០	១ ៩៣៦ ៤៤៧	+៤៣,៨៩%	៧ ៧៩១ ៤០៣	+៤៣,៩៦%
ចំណូល/(ចំណាយ)ហិរញ្ញវត្ថុសុទ្ធ	(៤៧ ៣៨១)	(១៩០ ៤២៥)	១៣៧ ៨៦៣	៥៥៣ ៧៩៥	(១៨៥ ២៤៤)	-១៣៤,៣៧%	(៧៤៤ ២២០)	-១៣៤,៣៩%
ប្រាក់ចំណេញមុនបង់ពន្ធ	៦ ៣០០ ៩០៨	២៥ ៣២៣ ៣៤៨	៤ ៥៤៩ ៧០៥	១៨ ២៧៦ ១៦៥	១ ៧៥១ ២០៣	+៣៨,៤៩%	៧ ០៤៧ ១៨៣	+៣៨,៥៦%

សម្រាប់ត្រីមាសទី១ ឆ្នាំ២០២៦ ប្រាក់ចំណេញមុនបង់ពន្ធបានកើនឡើងចំនួន ៧ ០៤៧ ១៨៣ ពាន់រៀល (១ ៧៥១ ២០៣ ដុល្លារអាមេរិក) ឬស្មើនឹង +៣៨,៥៦% បើធៀបនឹងត្រីមាសទី១ ឆ្នាំ២០២៥។ ការកើនឡើងនេះ ដោយសារតែប្រាក់ចំណេញដុលមានការកើនឡើងចំនួន ១២ ៤២១ ២៧៩ ពាន់រៀល (៣ ០៨៧ ៤៣៥ ដុល្លារអាមេរិក) ឬស្មើនឹង +៤៨,០២%។

៤. ការវិភាគប្រាក់ចំណេញក្រោយបង់ពន្ធ

ក. ស. ភ. ស្ថិតនៅក្រោមច្បាប់នៃក្រុមហ៊ុនពាណិជ្ជកម្មក្នុងវិស័យពន្ធដារ និងអាករ ដូចនេះ ក. ស. ភ. មានកាតព្វកិច្ចក្នុងការបង់ពន្ធលើប្រាក់ចំណេញប្រចាំឆ្នាំក្នុងអត្រា ២០%។ ជាមួយគ្នានេះដែរ ចាប់ពីឆ្នាំ២០១៩ តទៅ ក. ស. ភ. ឈប់ទទួលបានការលើកទឹកចិត្តពន្ធដារក្នុងវិស័យមូលបត្រ បន្ទាប់ពី ក. ស. ភ. ទទួលបានការលើកទឹកចិត្តពន្ធដារ ក្នុងវិស័យមូលបត្រចំនួន៣ (បី)ឆ្នាំរួចហើយ (ចាប់ពីឆ្នាំ២០១៦ ដល់ឆ្នាំ២០១៨) ។

សម្រាប់ត្រីមាសទី១ គិតត្រឹមថ្ងៃទី៣១ ខែមីនា ឆ្នាំ២០២៦ ប្រៀបធៀបនឹងត្រីមាសទី១ គិតត្រឹមថ្ងៃទី៣១ ខែមីនា ឆ្នាំ២០២៥

បរិយាយ	សម្រាប់ការិយបរិច្ឆេទដែលបានបញ្ចប់ សម្រាប់ត្រីមាសទី១		សម្រាប់ការិយបរិច្ឆេទដែលបានបញ្ចប់ សម្រាប់ត្រីមាសទី១		បម្រែបម្រួល			
	ថ្ងៃទី៣១ ខែធ្នូ ឆ្នាំ២០២៦		ថ្ងៃទី៣១ ខែធ្នូ ឆ្នាំ២០២៥		ដុល្លារអាមេរិក	%	ពាន់រៀល	%
	ដុល្លារអាមេរិក	ពាន់រៀល	ដុល្លារអាមេរិក	ពាន់រៀល				
ប្រាក់ចំណេញមុនបង់ពន្ធ (ក)	៦ ៣០០ ៩០៨	២៥ ៣២៣ ៣៤៨	៤ ៥៤៩ ៧០៥	១៨ ២៧៦ ១៦៥	១ ៧៥១ ២០៣	+៣៨,៤៩%	៧ ០៤៧ ១៨៣	+៣៨,៥៦%
ចំណាយពន្ធលើប្រាក់ចំណេញ(ខ)	១ ២៦៦ ៩៦១	៥ ០៩១ ៩១៦	៩៤៣ ៨៥៣	៣ ៧៩១ ៤៥៨	៣២៣ ១០៨	+៣៤,២៣%	១ ៣០០ ៤៥៨	+៣៤,៣០%
ប្រាក់ចំណេញសុទ្ធសម្រាប់ ការិយបរិច្ឆេទ	៥ ០៣៣ ៩៤៧	២០ ២៣១ ៤៣២	៣ ៦០៥ ៨៥២	១៤ ៤៨៤ ៧០៧	១ ៤២៨ ០៩៥	+៣៩,៦០%	៥ ៧៤៦ ៧២៥	+៣៩,៦៧%
លទ្ធផលលម្អិតក្នុងការិយបរិច្ឆេទ	៥ ០៣៣ ៩៤៧	២០ ២៣១ ៤៣២	៣ ៦០៥ ៨៥២	៩ ២៦០ ៥៦៩	១ ៤២៨ ០៩៥	+៣៩,៦០%	១០ ៩៧០ ៨៦៣	+១១៨,៤៧%
អត្រាពន្ធមធ្យម(ខ)/(ក)	២០,១១%	២០,១១%	២០,៧៥%	២០,៧៥%				

ក. ស. ភ. ទទួលបានប្រាក់ចំណេញសុទ្ធសម្រាប់ត្រីមាសទី១ ឆ្នាំ២០២៦ ចំនួន ២០ ២៣១ ៤៣២ ពាន់រៀល (៥ ០៣៣ ៩៤៧ ដុល្លារអាមេរិក) និងសម្រាប់ត្រីមាសទី១ ឆ្នាំ២០២៥ ចំនួន ១៤ ៤៨៤ ៧០៧ ពាន់រៀល (៣ ៦០៥ ៨៥២ ដុល្លារអាមេរិក) ដែលបង្ហាញឱ្យឃើញការកើនឡើងនូវប្រាក់ចំណេញសុទ្ធមានចំនួន ៥ ៧៤៦ ៧២៥ ពាន់រៀល (១ ៤២៨ ០៩៥ ដុល្លារអាមេរិក) ឬស្មើនឹង +៣៩,៦៧%។

៥. ការវិភាគពីកត្តានិងនិន្នាការដែលប៉ះពាល់ដល់ស្ថានភាព និងលទ្ធផលហិរញ្ញវត្ថុ

៥.១. កំរិតនៃការជួញដូរក្នុងតំបន់និងជាសកលនិងសកលភាវូបនីយកម្ម

ស្ថានភាពហិរញ្ញវត្ថុ និងលទ្ធផលប្រតិបត្តិការរបស់ ក. ស. ក. អាស្រ័យលើបរិមាណកុងតឺន័រឆ្លងកាត់ និងសកម្មភាពដឹកជញ្ជូនឆ្លងកាត់កំពង់ផែដែលពឹងផ្អែកលើទំហំពាណិជ្ជកម្មក្នុងស្រុក និងទូទាំងពិភពលោក ព្រមទាំងបរិមាណនៃការនាំចេញនិងការនាំចូលក្នុងតំបន់ដែលត្រូវបានធ្វើប្រតិបត្តិការ។ បរិមាណនៃការជួញដូរក្នុងស្រុក និងទូទាំងពិភពលោក និងបរិមាណនៃការនាំចេញ និងនាំចូលក្នុងស្រុកដែលបានធ្វើប្រតិបត្តិការនេះទទួលរងផលប៉ះពាល់ដោយសារការផ្លាស់ប្តូរលក្ខខណ្ឌសេដ្ឋកិច្ចហិរញ្ញវត្ថុ និងនយោបាយ ក្នុងតំបន់ និងសកលដែលហួសពីការគ្រប់គ្រងរបស់ ក. ស. ក.។

៥.២. សមត្ថភាពទទួលកុងតឺន័រនៅចំណតផែកុងតឺន័រ LM១៧

ការលើកដាក់ចំបងៗត្រូវបានធ្វើឡើងនៅចំណតផែកុងតឺន័រ LM១៧។ ក. ស. ក. មានសមត្ថភាពលើកដាក់ទំនិញជាកុងតឺន័រប្រមាណ ១ ០០០ ០០០ ជីអ៊ីយូ គិតត្រឹមឆ្នាំ២០២៦។ ក. ស. ក. ដើម្បីឆ្លើយតបនឹងកំណើននាឆ្នាំបន្ទាប់ ក. ស. ក. មានគម្រោងនឹងបញ្ចប់ការអភិវឌ្ឍហេដ្ឋារចនាសម្ព័ន្ធផែ ដំណាក់កាលទី៤ ដែលនឹងបង្កើនសមត្ថភាព លើកដាក់កុងតឺន័រនៅចំណតផែកុងតឺន័រ LM១៧ បន្ថែមចំនួន ២០០ ០០០ ជីអ៊ីយូ នៅក្នុងឆ្នាំ២០២៧។

បរិយាយ	ឯកតា	សមត្ថភាពលើកដាក់				
		ត្រីមាសទី១ ឆ្នាំ២០២៣	ត្រីមាសទី១ ឆ្នាំ២០២៤	ត្រីមាសទី១ ឆ្នាំ២០២៥	ត្រីមាសទី១ ឆ្នាំ២០២៦	ផែនការ ឆ្នាំ២០២៦
ចំណតផែ កុងតឺន័រLM១៧	ជីអ៊ីយូ	៧៧ ៣៤១	៩៣ ១៥៣	១២១ ៤២៥	១៦២ ២៤២	៦៣០ ០០០

៥.៣. ប្រសិទ្ធភាពនៃប្រតិបត្តិការ

ដើម្បីបង្កើនប្រសិទ្ធភាពខ្ពស់ក្នុងប្រតិបត្តិការ ក. ស. ក. មានគោលការណ៍កាត់បន្ថយចំណាយថ្លៃដើមដោយប្រើធនធានដែលមានស្រាប់ និងការបំពាក់គ្រឿងចក្រលើកដាក់ទំនើបៗសម្រាប់បំផ្លិចប្រតិបត្តិការ។ ជាក់ស្តែង ក. ស. ក. បានអនុវត្តនូវវិធានការដូចខាងក្រោម ដើម្បីបង្កើនប្រសិទ្ធភាពប្រតិបត្តិការ៖

- បន្តបំពាក់គ្រឿងចក្រលើកដាក់ទំនើបៗដើម្បីបង្កើនល្បឿននៃការលើកដាក់ទំនិញនិងកាត់បន្ថយការរង់ចាំដោយសារការខូចខាតគ្រឿងចក្រ
- បន្តជម្រុញសមត្ថភាពផ្នែកប្រតិបត្តិការ តាមរយៈការបណ្តុះបណ្តាល
- ពង្រីកចំណតផែដើម្បីធានាថានាវាដឹកកុងតឺន័រអាចដឹកជញ្ជូនចេញចូលបានលឿន និងប្រកបដោយប្រសិទ្ធភាព
- ការពង្រីកទីលានស្តុកកុងតឺន័រជំហានទី៤ នៅចំណតផែកុងតឺន័រ LM១៧
- គ្រប់គ្រងទីលានស្តុកកុងតឺន័រឱ្យមានប្រសិទ្ធភាព ដោយកាត់បន្ថយការរក្សាទុកកុងតឺន័រនៅលើទីលានក្នុងរយៈពេលយូរ
- ប្រើប្រាស់ចំណតផែឱ្យមានប្រសិទ្ធភាព ដោយការរៀបចំទីតាំងចូលចតនាវាទៅតាមផែនការច្បាស់លាស់។

៥.៤. តម្លៃ

ក្នុងគោលបំណងដើម្បីរក្សាអតិថិជន ដែលមានស្រាប់ និងទាក់ទាញអតិថិជនថ្មី បន្ថែមទៀត ក. ស. ភ. បានផ្តល់តម្លៃអនុគ្រោះ លើសេវាពន្ធនាវា ដល់នាវាទេសចរណ៍ នាវាដឹកជញ្ជូនទំនិញរាយ និងនាវាដឹកជញ្ជូនកុងតឺន័រ និងប្រភេទនាវាដឹកជញ្ជូនទំនិញផ្សេងៗទៀត។ ជាមួយគ្នានេះដែរ ក. ស. ភ. ក៏បានផ្តល់តម្លៃអនុគ្រោះដល់សេវាកម្មលើកដាក់ទំនិញរាយ ទាំងនៅចំណតផែកុងតឺន័ររបស់ ក. ស. ភ. និងនៅក្រៅចំណតផែរបស់ ក. ស. ភ.។ ក្រៅពីការអនុគ្រោះថ្លៃសេវាកម្មលើកដាក់ទំនិញរាយ ក. ស. ភ. ក៏បានផ្តល់តម្លៃអនុគ្រោះជាកញ្ចប់សម្រាប់សេវាកម្មលើកដាក់កុងតឺន័រ (Stevedore) ដល់ក្រុមហ៊ុនដឹកជញ្ជូនកុងតឺន័រទាំងអស់ដោយផ្អែកតាមបរិមាណកុងតឺន័រដែលដឹកជញ្ជូនបាន។ នេះមានន័យថា បើនាវាដឹកជញ្ជូនកុងតឺន័ររបស់ក្រុមហ៊ុនណាមួយ ដែលដឹកជញ្ជូនកុងតឺន័របានកាន់តែច្រើន នឹងទទួលបានការបញ្ចុះតម្លៃលើកទឹកចិត្តកាន់តែច្រើន។

៥.៥. ការតភ្ជាប់រវាងផែរណប

ការតភ្ជាប់រវាងផែរណបដើរតួនាទីយ៉ាងសំខាន់ ដែលក្រុមហ៊ុនដឹកជញ្ជូនធ្វើការជ្រើសរើសកំពង់ផែសម្រាប់ការដឹកជញ្ជូនទំនិញ។ ការតភ្ជាប់រវាងផែរណបដែលមានប្រសិទ្ធភាពអាចជំរុញឱ្យ អ្នកដឹកជញ្ជូនកាត់បន្ថយពេលវេលាដឹកជញ្ជូន។ ប្រសិទ្ធភាពចរាចរណ៍រវាងផែរណប អាស្រ័យទៅលើសេវាកម្មផែរណបផ្សេងទៀតដែលគ្រប់គ្រងលើចរាចរណ៍នៃការដឹកជញ្ជូនទំនិញ ព្រោះថាទីតាំងរបស់ ក. ស. ភ. មានអំណោយផលសម្រាប់ការប្រមូលទំនិញដើម្បីដឹកជញ្ជូនតាមផ្លូវទឹក។

៥.៦. ការរំលស់

ការរំលស់កើតឡើងពីការរំលស់ហេដ្ឋារចនាសម្ព័ន្ធ និងសម្ភារកំពង់ផែ រួមទាំង ចំណតនាវា អគារឃ្នាំង និងគ្រឿងចក្រលើកដាក់។ ការប៉ាន់ស្មានអាយុកាលប្រើប្រាស់ទ្រព្យសំខាន់ៗ មានដូចជាចំណតនាវា អគារ (១០-៥០ឆ្នាំ) គ្រឿងចក្រគ្រឿងម៉ាស៊ីន (១០-១៥ឆ្នាំ) គ្រឿងសង្ហារឹម និងគ្រឿងបំពាក់ (៥ឆ្នាំ) កុំព្យូទ័រ (៥-១៥ឆ្នាំ) សម្ភារការិយាល័យ និងផ្សេងៗ (៥-១៥ឆ្នាំ) និងយានយន្ត (៨-១៥ឆ្នាំ)។ វិធីសាស្ត្ររំលស់អាយុកាលប្រើប្រាស់ និងតម្លៃកាកសំណល់ត្រូវបានពិនិត្យ នៅរៀងរាល់កាលបរិច្ឆេទរាយការណ៍ ហើយត្រូវកែសម្រួលប្រសិនបើសមស្រប។

ខ- កត្តាសំខាន់ៗដែលប៉ះពាល់លើផលចំណេញ

១. កត្តាសេដ្ឋកិច្ចជាតិ តំបន់ និងសកល

បរិមាណទំនិញឆ្លងកាត់ ក. ស. ភ. ទាក់ទងដោយផ្ទាល់ទៅនឹង កត្តាសេដ្ឋកិច្ចជាតិ តំបន់ ឬ សកល ជាការចាំបាច់ដែល ក. ស. ភ. ត្រូវធ្វើការវិភាគសេដ្ឋកិច្ច និងពាណិជ្ជកម្ម ដើម្បីបានដឹងនូវនិន្នាការ កំណើន ឬការធ្លាក់ចុះនៃតម្រូវការដឹកជញ្ជូន។ នេះជាមូលដ្ឋាន ដើម្បីរៀបចំឆ្លើយតបបានទាន់ពេលវេលា ក៏ដូចជាធ្វើផែនការវិនិយោគហេដ្ឋារចនាសម្ព័ន្ធ ឬក៏បំពាក់គ្រឿងចក្របានសមស្រប។ នេះក៏អាចជួយឱ្យ ក. ស. ភ. ជៀសបានពីការវិនិយោគហួសតម្រូវការ ដែលធ្វើឱ្យខាតប្រយោជន៍ពីការប្រើប្រាស់ទុន ឬកប់ទុន ក្នុងករណីដែលតម្រូវការដឹកជញ្ជូនអាចធ្លាក់ចុះ។

២. ការគ្រប់គ្រងថ្លៃដើមនៃសេវាកម្ម

ការរក្សាបាននូវភាពប្រកួតប្រជែងខ្ពស់ក្នុងទីផ្សារ ជាកត្តាសំខាន់សម្រាប់និរន្តរភាពនៃការរីកលូតលាស់របស់ ក. ស. ភ. ក្នុងនោះ គឺគុណភាពសេវាកម្ម និងតម្លៃសេវាកម្មសមរម្យ។ ដើម្បីធានាបាននូវតម្លៃថ្លៃដើមនៃសេវាកម្ម ប្រកួតប្រជែង ក. ស. ភ. យកចិត្តទុកដាក់លើការគ្រប់គ្រងចំណាយប្រតិបត្តិការមួយចំនួនដូចខាងក្រោម៖

២.១. ចំណាយបៀវត្ស និងអត្ថប្រយោជន៍ផ្សេងៗទៀតលើបុគ្គលិក

ផ្នែកមួយនៃការចំណាយច្រើន គឺទៅលើបៀវត្សបុគ្គលិក និងអត្ថប្រយោជន៍ផ្សេងៗដែលស្មើនឹងអត្រា ១៥,៨៨% (អត្រា ៥,៤៩% ជាបៀវត្សបុគ្គលិកផ្នែកប្រតិបត្តិការ និងអត្រា ១០,៣៩% ជាបៀវត្សបុគ្គលិកផ្នែករដ្ឋបាល និងអត្ថប្រយោជន៍ផ្សេងៗ) ធៀបនឹងចំណូលសរុបពីផលអាជីវកម្ម និងសេវាកម្មក្នុងត្រីមាសទី១ ឆ្នាំ២០២៦ ដែល បានកត់ត្រាជាចំណាយថ្លៃដើមនៃសេវាកម្ម និងចំណាយរដ្ឋបាលទូទៅ។ ទោះជាយ៉ាងណា ក. ស. ភ. បានរៀបចំ ផែនការធនធានមនុស្សត្រូវតាមទំហំការងារ និងការរៀបចំប្រាក់បៀវត្ស យោងតាមបរិមាណកុងតឺន័រឆ្លងកាត់ (ធីអ៊ីយូ) ដែលជួយឲ្យការចំណាយលើបុគ្គលិកមិនមានការប៉ះពាល់ខ្លាំងលើប្រាក់ចំណេញ។

២.២. ចំណាយថ្លៃដងយោង

ចំណាយថ្លៃដើមនៃសេវាកម្មដ៏ធំមួយផ្នែកទៀត គឺចំណាយថ្លៃដងយោងដែលស្មើនឹង ៩,៣៤% បើធៀបទៅនឹង ចំណូលសរុបពីផលអាជីវកម្ម និងសេវាកម្មក្នុងត្រីមាសទី១ ឆ្នាំ២០២៦។ ក. ស. ភ. បានចុះកិច្ចសន្យាជាមួយក្រុមហ៊ុន ជាដៃគូ អាជីវកម្មក្នុងការប្រើប្រាស់ដងយោងសម្រាប់សេវាកម្មលើកដាក់លើស្ពានផែ និងបែងចែកប្រាក់ចំណូល ជាមួយក្រុមហ៊ុនដៃគូទៅតាមកិច្ចសន្យាជាក់ស្តែង។ ក. ស. ភ. រំពឹងថាចំណាយថ្លៃដងយោងនឹងបន្តកើនឡើង ព្រោះកំណើនបរិមាណទំនិញឆ្លងកាត់ត្រូវបានព្យាករណ៍ថាបន្តឡើងខ្ពស់ក្នុងពេលខាងមុខ។

៣. កាតព្វកិច្ចពន្ធផ្សេងៗ

ក. ស. ភ. ស្ថិតក្រោមច្បាប់សហគ្រាសពាណិជ្ជកម្មពាក់ព័ន្ធនឹងបញ្ហាពន្ធដារ។ ក. ស. ភ. ស្ថិតនៅក្រោម របបស្វ័យប្រកាស និងចាត់ទុកជាអ្នកជាប់ពន្ធធន់ចំពោះការបង់ពន្ធ។ ដូចនេះ ក. ស. ភ. មានកាតព្វកិច្ចបង់ពន្ធ និង អាករតាមការកំណត់នៃច្បាប់និងបទប្បញ្ញត្តិជាធរមាន។

៣.១. ពន្ធលើប្រាក់ចំណេញ

ក. ស. ភ. មានកាតព្វកិច្ចបង់ពន្ធលើប្រាក់ចំណេញក្នុងអត្រា២០% ដោយបង់ប្រាក់រំដោះពន្ធលើប្រាក់ ចំណេញ ១% នៃផលរបរប្រចាំខែ។ ប្រាក់រំដោះពន្ធលើប្រាក់ចំណេញ ១% ប្រចាំខែនឹងត្រូវទូទាត់កាត់កងជាមួយ ពន្ធលើប្រាក់ចំណេញ ២០% នៃចុងឆ្នាំសារពើពន្ធនីមួយៗ។ ក. ស. ភ. ធ្វើការបោះផ្សាយលក់មូលបត្រកម្មសិទ្ធិនៅ ថ្ងៃទី៩ ខែធ្នូ ឆ្នាំ២០១៥។ យោងតាមអនុក្រឹត្យលេខ០១ អនក្រ.បក ចុះថ្ងៃទី៨ខែមករា ឆ្នាំ២០១៥ ស្តីពី ការលើកទឹកចិត្តពន្ធដារក្នុងវិស័យមូលបត្រសហគ្រាសបោះផ្សាយលក់មូលបត្រកម្មសិទ្ធិទទួលបានការលើកទឹកចិត្ត ដោយបន្ថយពន្ធលើប្រាក់ចំណេញចំនួន ៥០% នៃពន្ធលើប្រាក់ចំណេញត្រូវបង់សម្រាប់រយៈពេល៣ឆ្នាំគិតចាប់ពី ថ្ងៃដែលអនុក្រឹត្យនេះចូលជាធរមាន។ ជាមួយគ្នានេះដែរ ចាប់ពីឆ្នាំ២០១៩ តទៅ ក. ស. ភ. ឈប់ទទួលបានការ លើកទឹកចិត្តពន្ធដារក្នុងវិស័យមូលបត្រ ដូចនេះ ក. ស. ភ. នឹងអនុវត្តកាតព្វកិច្ចពន្ធលើប្រាក់ចំណេញដូចធម្មតាវិញ។

៣.២. អាករលើតម្លៃបន្ថែម

ក. ស. ភ. ជាក្រុមហ៊ុនដែលចុះបញ្ជីអាករលើតម្លៃបន្ថែម។ ក. ស. ភ. បានគិតអាករលើតម្លៃបន្ថែមតាមអត្រា ១០% នៃចំនួនទឹកប្រាក់លើវិក្កយបត្រពេលដែលចេញវិក្កយបត្រទៅអតិថិជន។ ក. ស. ភ. ជាភ្នាក់ងារប្រមូលពន្ធនេះជូនរាជរដ្ឋាភិបាលព្រោះនេះជាអាករលើធាតុចេញរបស់ ក. ស. ភ.។ អាករលើធាតុចេញនេះនឹងត្រូវកាត់កងជាមួយអាករលើធាតុចូល ១០% នៅពេលដែល ក. ស. ភ. បង់ប្រាក់ទៅអ្នកផ្គត់ផ្គង់សម្រាប់ការទិញ។

៣.៣. ពន្ធកាត់ទុកលើចំណូលការប្រាក់

ក. ស. ភ. មានកាតព្វកិច្ចបង់ពន្ធកាត់ទុកលើចំណូលការប្រាក់តាមអត្រា ៤% លើបញ្ជីទូទៅនិង ៦% លើបញ្ជីមានកាលកំណត់។ បច្ចុប្បន្ន ក. ស. ភ. មានប្រាក់បញ្ញើមានកាលកំណត់នៅធនាគារពាណិជ្ជកម្មក្រៅប្រទេសនៃកម្ពុជា (FTB)។

៣.៤. ពន្ធនាំចូល

ក. ស. ភ. មានកាតព្វកិច្ចបង់ពន្ធនាំចូលលើសម្ភារ និងវត្ថុធាតុដើមតាមអត្រាចន្លោះពី ៧% ទៅ ៣៥% អាស្រ័យលើប្រភេទទំនិញនីមួយៗដែលកំណត់ដោយអគ្គនាយកដ្ឋានគយ និងរដ្ឋាករ។ យោងតាមគម្រោងអភិវឌ្ឍន៍ហេដ្ឋារចនាសម្ព័ន្ធផែងដំណាក់កាលបន្ទាប់ នៅចំណតផែកុងតឺន័រ LM១៧ នៅឆ្នាំ២០២២ ក. ស. ភ. នឹងគ្រោងនាំចូលគ្រឿងចក្រលើកដាក់កុងតឺន័រ ដូចនេះ ចំណាយលើពន្ធនាំចូលនឹងមានការកើនឡើង។

គ- ការប្រែប្រួលសំខាន់ៗលើការលក់ និងចំណូល

ចំណូលសំខាន់របស់ ក. ស. ភ. រួមមានប្រាក់ចំណូលពីការលើកដាក់ក្រោមដងយោង (Stevedoring) ការលើកដាក់នៅទីលាន (LOLO) និងចំណូលកិច្ចការផែ ដែលស្មើប្រមាណ ៩៣% ធៀបនឹងចំណូលសរុបពីផលអាជីវកម្ម និងសេវាកម្ម ក្នុងត្រីមាសទី១ ឆ្នាំ២០២៦។ កត្តាសំខាន់នៃការកើនឡើងប្រាក់ចំណូល គឺបានមកពីកំណើនចំនួនកុងតឺន័រ ទំនិញរាយ នាវាឆ្លងកាត់ និងចំណុះនាវា ស្របតាមការលូតលាស់វិស័យសំណង់វិស័យកសិកម្មវិស័យពាណិជ្ជកម្ម និងវិស័យឧស្សាហកម្មវាយនភណ្ឌ (សម្លៀកបំពាក់ និងស្បែកជើង)។ ជាមួយគ្នានេះដែរ ការដាក់ឱ្យដំណើរការនូវកំពង់ផែមេ កែម៉ែប ប្រទេសវៀតណាម ក៏ជាប្រភពនៃកំណើនបរិមាណកុងតឺន័រឆ្លងកាត់ ក. ស. ភ.។ ជាក់ស្តែង ការដឹកជញ្ជូនឆ្លងកាត់ ក. ស. ភ. ទៅកាន់កំពង់ផែមេ កែម៉ែប មានការចំណេញពេលវេលាដោយដឹកជញ្ជូនទៅផ្ទាល់ទៅកាន់ប្រទេសក្នុងតំបន់ប៉ាស៊ីហ្វិកប៉ែកខាងកើត និងសហរដ្ឋអាមេរិកប៉ែកខាងលិច។

ឃ- ផលប៉ះពាល់នៃការប្តូររូបិយបណ្ណអត្រាការប្រាក់និងថ្លៃទំនិញ

១. ផលប៉ះពាល់ពីអត្រាប្តូរប្រាក់

ក. ស. ភ. បានកត់ត្រាបញ្ជីគណនេយ្យ ដោយប្រើប្រាស់រូបិយបណ្ណដុល្លារអាមេរិក ដោយសារចំណូលពីប្រតិបត្តិការអាជីវកម្ម និងសេវាកម្មភាគច្រើនជាប្រាក់ដុល្លារអាមេរិក និងការទូទាត់លើការងារជួសជុលគ្រឿងចក្រធំៗ ប្រេងឥន្ធនៈ និងចំណាយផ្សេងៗមួយចំនួនទៀត ក៏ជាប្រាក់ដុល្លារអាមេរិកដែរ លើកលែងតែការចំណាយលើប្រាក់បៀវត្ស និងការបង់ពន្ធ។ ហេតុដូចនេះផលប៉ះពាល់ពីអត្រាប្តូរប្រាក់សម្រាប់ ក. ស. ភ. គឺមានកម្រិតអប្បបរមា។

២. ផលប៉ះពាល់ពីអត្រាការប្រាក់

ក. ស. ភ. មិនបានកត់ត្រាបំណុលហិរញ្ញវត្ថុដែលមានអត្រាការប្រាក់ថេរតាមតម្លៃទីផ្សារដោយសារភាពលំអៀងត្រូវបានបញ្ចូលក្នុងរបាយការណ៍លំដាប់ណែនាំ ឬខាតនោះទេហើយ ក. ស. ភ. ក៏ពុំមានឧបករណ៍ហិរញ្ញវត្ថុដើរវិវាទនាចុងការិយបរិច្ឆេទនេះដែរ។ ដូច្នោះ ការផ្លាស់ប្តូរអត្រាការប្រាក់នាចុងការិយបរិច្ឆេទពុំមានផលប៉ះពាល់ដល់ប្រាក់ចំណេញ ឬខាតនោះទេ របស់ ក. ស. ភ.។

៣. ផលប៉ះពាល់ពីការប្រែប្រួលតម្លៃប្រេងឥន្ធនៈ

ប្រតិបត្តិការរបស់ ក. ស. ភ. ពឹងផ្អែកយ៉ាងខ្លាំងទៅលើគ្រឿងចក្រ ដែលមានតម្រូវការប្រើប្រាស់ប្រេងឥន្ធនៈខ្ពស់។ ការប្រែប្រួលតម្លៃប្រេងឥន្ធនៈ នឹងប៉ះពាល់ដល់ថ្លៃដើមសេវាកម្ម។ អាស្រ័យហេតុនេះ ក. ស. ភ. បានពង្រឹងការគ្រប់គ្រងលើចំណាយប្រតិបត្តិការតាមរយៈការបង្កើនប្រសិទ្ធភាពការងារលើកដាក់ ការរៀបចំទីលានស្តុកកុងតឺន័រដែលអាចកាត់បន្ថយការលើកដាក់ និងការចល័តគ្រឿងចក្រច្រើនដែលមិនចាំបាច់។ ជាមួយគ្នានេះដែរ ក. ស. ភ. បានបំពាក់គ្រឿងចក្រទំនើបៗក្នុងការលើកដាក់ដែលប្រើប្រាស់ថាមពលអគ្គិសនីជំនួសវិញ។

៤- ផលប៉ះពាល់ពីអតិផរណា

កំណើននៃអត្រាអតិផរណាអាចមានផលប៉ះពាល់ដល់ការចំណាយ និងការវិនិយោគរបស់ ក. ស. ភ. ព្រោះតម្លៃទំនិញមានការកើនឡើង ហើយអំណាចទិញបានថយចុះ។

៥- គោលនយោបាយសេដ្ឋកិច្ច សារពើពន្ធ និងរូបិយវត្ថុរបស់រាជរដ្ឋាភិបាល

ក. ស. ភ. បាននិងកំពុងទទួលផលពីគោលនយោបាយសំខាន់ៗរបស់រាជរដ្ឋាភិបាល ដែលក្នុងនោះរួមមានដូចខាងក្រោម៖

- ❖ គោលនយោបាយស្តីពីការជម្រុញការនាំចេញអង្ករបាននឹងកំពុងផ្តល់ផលវិជ្ជមានដល់កំណើននៃការនាំចេញផលិតផលនេះតាម ក.ស.ភ.
- ❖ គោលនយោបាយក្នុងការអនុគ្រោះពន្ធលើការនាំចូលឧបករណ៍/គ្រឿងចក្រកសិកម្មនាំឱ្យមាន ការវិនិយោគខ្លាំងលើវិស័យកសិកម្ម
- ❖ កិច្ចខិតខំប្រឹងប្រែងរបស់រាជរដ្ឋាភិបាលក្នុងការស្វែងរកការអនុគ្រោះពន្ធនិងកូតាពីប្រទេសជាដៃគូ បាននិងកំពុងជម្រុញឱ្យមានការនាំចេញខ្ពស់
- ❖ ការរៀបចំឱ្យមានតំបន់សេដ្ឋកិច្ចពិសេសនិងភស្តុភារគយមានដែនកំណត់បាននិងកំពុងទាក់ទាញឱ្យមានការវិនិយោគដោយផ្ទាល់ពីបរទេស
- ❖ គោលនយោបាយឧស្សាហកម្មកម្ពុជាឆ្នាំ ២០១៥-២០២៥ បាននិងកំពុងទាក់ទាញវិនិយោគិនឱ្យមកវិនិយោគនៅប្រទេសកម្ពុជានិងការបង្កើតរោងចក្រផុសផុលព្រមទាំងសហគ្រាសផុសផុលព្រមទាំងមធ្យម
- ❖ គោលនយោបាយរបស់រាជរដ្ឋាភិបាលជម្រុញការដឹកជញ្ជូនតាមផ្លូវទឹក

- ❖ ធនាគារជាតិនៃកម្ពុជា បាននិងកំពុងបន្តអនុវត្តគោលនយោបាយរូបិយវត្ថុតឹងរឹងនិងអត្រាប្តូរប្រាក់សេរី ដែលមានការគ្រប់គ្រង។ គោលនយោបាយនេះ បាននិងកំពុងរួមចំណែកក្នុងការបង្កើនទំនុកចិត្ត សាធារណៈក្នុងបរិស្ថានម៉ាក្រូសេដ្ឋកិច្ចនៃប្រទេសកម្ពុជានិងជម្រុញការធ្វើអាជីវកម្មពីវិស័យឯកជន
- ❖ ការលើកទឹកចិត្តពន្ធដារក្នុងវិស័យមូលបត្រដល់សហគ្រាសបោះផ្សាយលក់មូលបត្រនៅកម្ពុជា បាននិង កំពុងជម្រុញឱ្យក្រុមហ៊ុនឯកជន និងសហគ្រាសរដ្ឋចូលទីផ្សារមូលបត្រកាន់តែច្រើន ដែលចូលរួម ចំណែកក្នុងការអភិវឌ្ឍសេដ្ឋកិច្ចជាតិ។

ផ្នែកទី ៥
ព័ត៌មានចាំបាច់ផ្សេងទៀតសម្រាប់
ការការពារវិនិយោគិន

សម្រាប់ត្រីមាសទី១ ឆ្នាំ២០២៦ ក. ស. ភ. មានព័ត៌មានចាំបាច់សម្រាប់ការវិនិយោគិនដូចខាងក្រោម៖

- ក្រុមប្រឹក្សាភិបាល បានពិនិត្យ និងអនុម័តលើលទ្ធផលការងារអាជីវកម្ម និងសេវាកម្មប្រចាំឆ្នាំ២០២៥ របស់ ក. ស. ភ.។
- ក្រុមប្រឹក្សាភិបាល បានពិនិត្យ និងសម្រេចដោយមិនអនុញ្ញាតឱ្យ ក. ស. ភ. ផ្តល់ប្រាក់កម្ចីចំនួន ១ ២០០ ០០០ ដុល្លារអាមេរិក តាមការស្នើសុំរបស់ប្រធានកងវិស្វកម្មនៃការដ្ឋានសាងសង់ផ្លូវក្រាលកៅស៊ូប្រភេទ DBST ប្រវែង ១៨ ៣៤០ ម៉ែត្រ ទទឹង ៨ ម៉ែត្រ និងចិញ្ចើមសងខាងផ្លូវប្រវែង ១ ម៉ែត្រ ស្ថិតនៅក្នុងឃុំក្រាំងស្វាយ កាត់ឃុំសេនាណជឧត្តម ដល់ឃុំបន្ទាយចក្រី ស្រុកព្រះស្តេច ខេត្តព្រៃវែងនោះទេ។
- ក្រុមប្រឹក្សាភិបាល បានពិនិត្យ និងសម្រេចអនុញ្ញាតឱ្យ ក. ស. ភ. រៀបចំកិច្ចប្រជុំរវាងក្រុមប្រឹក្សាភិបាល ក្រុមហ៊ុន ចៀន ឈឹង ថៃ គ្រុប និងក្រុមហ៊ុន យុនណាន សេងម៉ៅ អ៊ិនវេសមិន (ខេមបូឌា) ឯ.ក ដើម្បីពិភាក្សា អំពីវឌ្ឍនភាពគម្រោង ការអនុវត្តកាតព្វកិច្ចនៃកិច្ចសន្យាជួលដី ថ្លៃឈ្នួលដែលនៅជំពាក់ ក. ស. ភ. និង បញ្ហាពាក់ព័ន្ធដទៃទៀត។
- ក្រុមប្រឹក្សាភិបាល បានពិនិត្យ និងសម្រេចអនុញ្ញាតឱ្យ ក. ស. ភ. ជម្រះនូវរចនាសម្ព័ន្ធ និងសម្ភារចំនួន ៧ មុខ ដែលប្រើប្រាស់លែងកើត និងខូចគុណភាព ដែលមានតម្លៃនៅសល់ជាទឹកប្រាក់សរុបចំនួនប្រមាណ ១ ៥៧៥ ៩៣៤,៦៤ ដុល្លារអាមេរិក ចេញពីបញ្ជីសារពើភណ្ឌទ្រព្យសម្បត្តិរដ្ឋរបស់ ក. ស. ភ. ហើយ ក. ស. ភ. ត្រូវបន្តនីតិវិធីគោរពស្នើសុំការអនុញ្ញាតយល់ព្រមពីក្រសួងអាណាព្យាបាលទាំងពីរជាពិសេស ក្រសួងសេដ្ឋកិច្ច និងហិរញ្ញវត្ថុ។
- ក្រុមប្រឹក្សាភិបាល បានទទួលជ្រាបការរាយការណ៍របស់តំណាងក្រុមហ៊ុន ចៀន ឈឹង ថៃ គ្រុប និង សម្រេចឱ្យក្រុមហ៊ុន ចៀន ឈឹង ថៃ គ្រុប ត្រូវរៀបចំរបាយការណ៍ជាលាយលក្ខណ៍អក្សរឱ្យលម្អិត និងមាន ភាពម៉ត់ចត់ ស្តីពីអំពីវឌ្ឍនភាពគម្រោង ស្ថានភាពអាជីវកម្ម និងហិរញ្ញវត្ថុ ស្ថានភាពបំណុល លទ្ធភាពនិង ផែនការក្នុងការអនុវត្តកាតព្វកិច្ចដូចមានកំណត់ក្នុងកិច្ចសន្យាជួលដីរបស់ ក. ស. ភ. ពីគល់ស្ថានប្រដោយ ចង្វារមកដល់ជំរុំរាត្រី ចុះថ្ងៃទី២៩ ខែមិថុនា ឆ្នាំ២០១៨ កិច្ចសហការជាមួយក្រុមហ៊ុនដៃគូសហការពាក់ព័ន្ធ និងផែនការការងារ ដោយត្រូវផ្តល់ជូនមកឱ្យ ក. ស. ភ. នៅថ្ងៃទី២៧ ខែកុម្ភៈ ឆ្នាំ២០២៦។
- ក្រុមប្រឹក្សាភិបាល
 - + បានទទួលជ្រាបការរាយការណ៍របស់តំណាងក្រុមហ៊ុន យុនណាន សេងម៉ៅ អ៊ិនវេសមិន (ខេមបូឌា) ឯ.ក
 - + អនុញ្ញាតឱ្យក្រុមហ៊ុនតម្កល់មូលប្បទានប័ត្រចំនួន ១ សន្លឹក ដែលមានទឹកប្រាក់ចំនួន ៦៥៥ ០០០ ដុល្លារអាមេរិក ជូន ក. ស. ភ. ដើម្បីទុកធ្វើការទូទាត់ប្រាក់ជំពាក់ថ្លៃឈ្នួលជួលដី ដោយក្រុមហ៊ុន ត្រូវធានានៅពេលដល់កាលបរិច្ឆេទទូទាត់ ត្រូវមានចំនួនទឹកប្រាក់គ្រប់គ្រាន់ក្នុងមូលប្បទានប័ត្រនេះ។ ករណីមូលប្បទានប័ត្រមិនមានទឹកប្រាក់នោះទេ ក្រុមហ៊ុនត្រូវទទួលខុសត្រូវចំពោះមុខច្បាប់ជាធរមាន។
 - + បានសម្រេចឱ្យក្រុមហ៊ុន យុនណាន សេងម៉ៅ អ៊ិនវេសមិន (ខេមបូឌា) ឯ.ក ត្រូវរៀបចំរបាយការណ៍ លម្អិត និងច្បាស់លាស់បន្ថែមស្តីពីវឌ្ឍនភាពគម្រោង ស្ថានភាពអាជីវកម្មនិងហិរញ្ញវត្ថុ (ចំណេញ/ខាត)

បច្ចុប្បន្នភាព និងផែនការប្រគល់តួបជូនអាជីវករ លទ្ធភាពនិងផែនការនៃការបង់ថ្លៃឈ្នួលឱ្យមក ក. ស. ភ. និងការទូទាត់ទឹកប្រាក់ទៅភរិយាលោក ឈិន តែអាស និងបញ្ហាប្រឈមពាក់ព័ន្ធករណី បើមាន។

- ក្រុមប្រឹក្សាភិបាល បានអនុម័តលើលទ្ធផលហិរញ្ញវត្ថុប្រចាំឆ្នាំ២០២៥ របស់ ក. ស. ភ. ក្រោយធ្វើសវនកម្ម រួចពីសវនករឯករាជ្យ KPMG។
- ក្រុមប្រឹក្សាភិបាល បានសម្រេចអនុញ្ញាតឱ្យ ក. ស. ភ. ៖
 - + បែងចែកប្រាក់ថ្លែងសរសើរជូនបុគ្គលិក ក. ស. ភ. ប្រចាំឆ្នាំ២០២៥ ស្មើនឹងចំនួន ៣ ខែនៃប្រាក់បៀវត្ស សរុបជាមធ្យមប្រចាំឆ្នាំ ដោយត្រូវបើកជូនបុគ្គលិកជាពីរដំណាក់កាល ដោយដំណាក់កាលទី១ ចំនួន ៥០% នៅថ្ងៃទី១៣ ខែមេសា ឆ្នាំ២០២៦ ជាមួយប្រាក់បៀវត្សសប្តាហ៍ទី២ នៃខែមេសា ឆ្នាំ២០២៦ និងដំណាក់កាលទី២ ចំនួន ៥០% ទៀតបើកជូននៅថ្ងៃទី៣០ ខែមេសា ឆ្នាំ២០២៦ ជាមួយប្រាក់ បៀវត្សសប្តាហ៍ទី៤ នៃខែមេសា ឆ្នាំ២០២៦។
 - + បែងចែកប្រាក់ចំណេញចូលមូលនិធិនានាប្រចាំឆ្នាំ២០២៥ រួមមាន មូលនិធិបម្រុងសេរី និងមូលនិធិ បម្រុងតាមច្បាប់។
- ក្រុមប្រឹក្សាភិបាល បានសម្រេចបែងចែកភាគលាភប្រចាំឆ្នាំ២០២៥ ជូនភាគហ៊ុនិកមានសិទ្ធិបោះឆ្នោតប្រភេទ “ក” និងប្រភេទ “ខ” ចំនួន ៧,៧៥% នៃតម្លៃ IPO (៥ ១២០ រៀល) ដែលភាគលាភក្នុងមួយឯកតាមូលបត្រ កម្មសិទ្ធិ (Dividend per share) មានចំនួន ៣៩៦,៨០ រៀល ស្មើនឹងទឹកប្រាក់សរុបចំនួន ៨២០៧ ៥៥៦ ០៣២ រៀល ដោយក្នុងនោះ ក. ស. ភ. ត្រូវរៀបចំដាក់ឆ្លងមហាសន្និបាតភាគហ៊ុនិកប្រចាំឆ្នាំរបស់ ក. ស. ភ. ដើម្បីបោះឆ្នោតអនុម័ត។
- ក្រុមប្រឹក្សាភិបាល បានសម្រេចអនុញ្ញាតឱ្យ ក. ស. ភ. រៀបចំមហាសន្និបាតភាគហ៊ុនិកលើកទី ១១ របស់ ក. ស. ភ. ដូចខាងក្រោម ៖
 - + ប្រភេទនៃការប្រជុំភាគហ៊ុនិក : មហាសន្និបាតភាគហ៊ុនិកសាមញ្ញ
 - + កាលបរិច្ឆេទកំណត់ទុក (Record Date) : ថ្ងៃទី៩ ខែមេសា ឆ្នាំ២០២៦
 - + កាលបរិច្ឆេទអិចរាយថ្វី (Ex-rights) : ថ្ងៃទី៨ ខែមេសា ឆ្នាំ២០២៦
 - + កាលបរិច្ឆេទប្រារព្ធមហាសន្និបាតភាគហ៊ុនិកលើកទី១១ : ថ្ងៃអង្គារ ទី១២ ខែឧសភា ឆ្នាំ២០២៦ វេលាម៉ោង ៨ : ០០ នាទីព្រឹក
 - + ទីកន្លែងប្រារព្ធមហាសន្និបាតភាគហ៊ុនិកលើកទី១១ : ស្ថិតនៅស្ថានីយអ្នកដំណើរ និងទេសចរ នៃ ចំណតផែពហុបំណងTSM តិរវិថីព្រះស៊ីសុវត្ថិ សង្កាត់ស្រះចក ខណ្ឌដូនពេញ រាជធានីភ្នំពេញ
 - + របៀបវារៈនៃមហាសន្និបាតភាគហ៊ុនិកលើកទី១១ របស់ ក. ស. ភ. រួមមាន :
 - ក. របាយការណ៍ស្តីពីលទ្ធផលការងារប្រចាំឆ្នាំ២០២៥ និងការលើកទិសដៅការងារអនុវត្តបន្ត ឆ្នាំ២០២៦ របស់ ក. ស. ភ.។

ខ. សំណើសុំពិនិត្យ និងអនុម័តលើការបែងចែកភាគលាភជូនភាគហ៊ុនិករបស់ ក. ស. ភ. ប្រចាំ ឆ្នាំ២០២៥។

គ. សំណើសុំពិនិត្យ និងអនុម័តលើកញ្ចប់ប្រាក់លាភការរបស់ក្រុមប្រឹក្សាភិបាល និងមន្ត្រីត្រួតពិនិត្យរដ្ឋអម ក.ស.ភ. សម្រាប់ឆ្នាំ២០២៦ និងឆ្នាំបន្តបន្ទាប់ទៀត រហូតដល់បញ្ចប់អាណត្តិទី៩។

- ក្រុមប្រឹក្សាភិបាល បានសម្រេច ៖
 - + កំណត់កញ្ចប់ប្រាក់លាភការរបស់ក្រុមប្រឹក្សាភិបាល និងមន្ត្រីត្រួតពិនិត្យរដ្ឋអម ក. ស. ភ. សម្រាប់ ឆ្នាំ២០២៦ និងឆ្នាំបន្តបន្ទាប់ទៀត រហូតដល់បញ្ចប់អាណត្តិទី៩ ចំនួន ១ ៤៤០ ០០០ ០០០ រៀល/ឆ្នាំ ដើម្បីដាក់ជូនមហាសន្និបាតភាគហ៊ុនិកលើកទី១១ របស់ ក. ស. ភ. បោះឆ្នោតអនុម័ត។
 - + អនុញ្ញាតជាគោលការណ៍ឱ្យ ក. ស. ភ. ធ្វើការសិក្សាដំឡើងបៀវត្សជូនដល់បុគ្គលិកក្នុងអត្រា ២,៥%។
- ក្រុមប្រឹក្សាភិបាល បានសម្រេច ៖
 - + បែងចែកប្រាក់ចំណេញ សម្រាប់ចំណាត់ផែនការបហុំណង TS១១ និង ចំណាត់ផែនការបហុំណង UM២ រវាង ក. ស. ភ. និងក្រុមហ៊ុន PTLs Cooperation Co., Ltd ត្រូវធ្វើឡើងដូចខាងក្រោម ៖
 - ផ្អែកតាមសមាមាត្រនៃកិច្ចសហការវិនិយោគ ក. ស. ភ. ចំនួន ៥១% និងក្រុមហ៊ុន PTLs Cooperation Co., Ltd ចំនួន ៤៩% ដោយធ្វើឡើងជាប្រចាំឆ្នាំ ក្រោយពីទទួលបានរបាយការណ៍ លទ្ធផលហិរញ្ញវត្ថុប្រចាំឆ្នាំ ដែលបានធ្វើសវនកម្មដោយសវនករឯករាជ្យ យ៉ាងយូរបំផុតនៅ ក្នុងអំឡុងត្រីមាសទី១ នៃឆ្នាំបន្ទាប់។
 - ប្រាក់ចំណេញប្រចាំឆ្នាំដែលយកមកគិតជាមូលដ្ឋានក្នុងការបែងចែក គឺជាប្រាក់ចំណេញកែតម្រូវ (Adjusted Net Profit) ដែលពុំរាប់បញ្ចូលនូវចំណាយរំលស់លើទ្រព្យសកម្ម ដែលបោះទុនវិនិយោគផ្ទាល់ដោយក្រុមហ៊ុន PTLs Cooperation Co., Ltd ព្រមទាំងចំណាយរំលស់ និងចំណាយផ្សេងៗពាក់ព័ន្ធនឹងសិទ្ធិជួលដីរយៈពេលវែងរបស់ ក.ស.ភ.។
 - + ត្រូវអនុវត្តការកាត់ត្រាបញ្ជីការគណនេយ្យនៃចំណាត់ផែនការបហុំណង TS១១ និងចំណាត់ផែនការបហុំណង UM២ ឱ្យបានខ្ជាប់ខ្ជួន ដោយអនុលោមតាមស្តង់ដាររបាយការណ៍ហិរញ្ញវត្ថុនៃកម្ពុជា និងត្រូវមានការធ្វើសវនកម្មលើរបាយការណ៍ហិរញ្ញវត្ថុប្រចាំឆ្នាំ ដោយសវនករឯករាជ្យ។
 - + ត្រូវរៀបធ្វើវិសោធនកម្មនៃកិច្ចព្រមព្រៀងកិច្ចសហការវិនិយោគលើការអភិវឌ្ឍចំណាត់ផែនការបហុំណង TS១១ និងចំណាត់ផែនការបហុំណង UM២ ដើម្បីឱ្យសមស្របតាមនីតិវិធីជាធរមាន។ វិសោធនកម្មនេះមានវិសាលភាពអនុវត្តចាប់ពីកាលបរិច្ឆេទចុះកិច្ចព្រមព្រៀងសហការវិនិយោគ។
- ក្រុមប្រឹក្សាភិបាល បានសម្រេចអនុញ្ញាតឱ្យ ក. ស. ភ. ដាក់ភាគហ៊ុនដែលបានចូលរួមវិនិយោគក្នុងគម្រោងព្រែកដឹកហ្វូណនតេដោ (២៥%) ជាទ្រព្យធានាតាមរយៈកិច្ចព្រមព្រៀងដាក់ភាគហ៊ុនជាទ្រព្យធានាក្រោមកិច្ចព្រមព្រៀងឥណទាន (Facility Agreement) សម្រាប់គម្រោងព្រែកដឹកហ្វូណនតេដោ។

- ក្រុមប្រឹក្សាភិបាល បានសម្រេចអនុញ្ញាតជាគោលការណ៍ឱ្យ ក.ស.ភ. ការសហការជាមួយក្រុមហ៊ុនផ្គត់ផ្គង់ ប្រេងឥន្ធនៈទី២ ដែលមានសមត្ថភាពអាចផ្គត់ផ្គង់ប្រេងឥន្ធនៈជូនមក ក. ស. ភ. និងធ្វើវិសោធនកម្មលើ កិច្ចសន្យាជាមួយក្រុមហ៊ុន Total Energies ដោយកាត់បន្ថយបរិមាណប្រេងឥន្ធនៈក្នុងកម្រិតណាមួយ ដែល ក. ស. ភ. បានចុះកិច្ចសន្យាជាមួយក្រុមហ៊ុន Total Energies ដោយក្នុងនោះ ក. ស. ភ. ត្រូវអនុវត្ត ឱ្យស្របបន្តនីតិវិធីជាធរមាន។
- ក្រុមប្រឹក្សាភិបាល បានសម្រេចអនុញ្ញាតគោលការណ៍ឱ្យ ក. ស. ភ. ដើម្បីសហការជាមួយក្រុមហ៊ុនឯកជន បង្កើតផែស្នូត (Dry Port) ចំនួន ២ទីតាំង ស្ថិតនៅភូមិសាស្ត្រក្រុងបារិត ខេត្តស្វាយរៀង និងតំបន់ទំនប់ កប់ស្រូវ ដោយ ក. ស. ភ. ត្រូវស្នើសុំការអនុញ្ញាតពីក្រសួងអាណាព្យាបាលទាំងពីរ។

ហត្ថលេខារបស់អភិបាលកំពង់ផែស្វយ័តភ្នំពេញ

ថ្ងៃទី១៥ ខែឧសភា ឆ្នាំ២០២៦

បានអាន និងឯកភាព



ហត្ថលេខា

ស្នួន ចេនា

សមាជិកក្រុមប្រឹក្សាភិបាល

តំណាងក្រសួងសាធារណការ និងដឹកជញ្ជូន

ថ្ងៃទី១៥ ខែឧសភា ឆ្នាំ២០២៦

បានអាន និងឯកភាព



ហត្ថលេខា

កែន សម្បត្តិ

សមាជិកក្រុមប្រឹក្សាភិបាល

តំណាងក្រសួងសេដ្ឋកិច្ច និងហិរញ្ញវត្ថុ

ឧបសម្ព័ន្ធ១

របាយការណ៍ហិរញ្ញវត្ថុ

សង្ខេបចន្លោះពេលសម្រាប់ដំណាច់ការិយបរិច្ឆេទ

៣ខែ ដែលបានបញ្ចប់ថ្ងៃទី៣១ ខែមីនា ឆ្នាំ២០២៦

និង

របាយការណ៍របស់សវនករឯករាជ្យ

ស្តីពីការត្រួតពិនិត្យរបាយការណ៍ហិរញ្ញវត្ថុសង្ខេបចន្លោះពេល

កំពង់ផែស្វយ័តភ្នំពេញ

របាយការណ៍ហិរញ្ញវត្ថុ
សង្ខេបចន្លោះពេលសម្រាប់ដំណាច់ការិយបរិច្ឆេទ
៣ខែ ដែលបានបញ្ចប់
ថ្ងៃទី៣១ ខែមីនា ឆ្នាំ២០២៦

និង

របាយការណ៍របស់សវនករឯករាជ្យ
ស្តីពីការត្រួតពិនិត្យរបាយការណ៍ហិរញ្ញវត្ថុ
សង្ខេបចន្លោះពេល

ព័ត៌មានអំពីក្រុមហ៊ុន

ក្រុមហ៊ុន កំពង់ផែស្វយ័តភ្នំពេញ

លេខចុះបញ្ជីពាណិជ្ជកម្ម Co.៧១៧៥ Et/២០០៤

ទីស្នាក់ការចុះបញ្ជី អគារលេខ ៦៤៩ តិរីថ្មីព្រះស៊ីសុវត្ថិ
សង្កាត់ស្រះចក ខណ្ឌដូនពេញ
រាជធានីភ្នំពេញ ព្រះរាជាណាចក្រកម្ពុជា

ភាគហ៊ុនិកចម្បង ក្រសួងសេដ្ឋកិច្ច និងហិរញ្ញវត្ថុ

ក្រុមប្រឹក្សាភិបាល

ឯកឧត្តម ហ៊ឺ បារី
ឯកឧត្តម សួន រចនា
ឯកឧត្តម កែន សម្បត្តិ
ឯកឧត្តម ប៉ែន សុវិជាតិ
អ្នកស្រី ឡាយ រចនា
អ្នកស្រី ប៉ុក ភក្តី
លោក ហ៊ុន សុខាល័យ

ប្រធានក្រុមប្រឹក្សាភិបាល និងជាអគ្គនាយក
សមាជិក តំណាងក្រសួងសាធារណការ និងដឹកជញ្ជូន
សមាជិក តំណាងក្រសួងសេដ្ឋកិច្ច និងហិរញ្ញវត្ថុ
សមាជិក តំណាងក្រសួងពាណិជ្ជកម្ម
សមាជិក ក្នុងនាមជាអភិបាលឯករាជ្យ
សមាជិក ក្នុងនាមជាអភិបាលមិនប្រតិបត្តិតំណាង
ភាគហ៊ុនិកឯកជន
សមាជិក តំណាងនិយោជិត ក.ស.ភ.

អ្នកគ្រប់គ្រង

ឯកឧត្តម ហ៊ឺ បារី
ឯកឧត្តម ម៉ម រិទ្ធី
លោកជំទាវ ជួន សុខេម
លោក ហៀក ភិរុណា
អ្នកស្រី សេង គន្ធា
អ្នកស្រី ហ៊ឺ ជានិន
លោក គង់ សុផា
លោក កែវ សុផាណ្ណារ៉ា
លោក អ៊ុក ប៊ូលី
លោក អ៊ឹម ជារិដ

អគ្គនាយក
មន្ត្រីត្រួតពិនិត្យរដ្ឋ អមកំពង់ផែស្វយ័តភ្នំពេញ
អគ្គនាយករងរដ្ឋបាល/ហិរញ្ញវត្ថុ
អគ្គនាយករងកិច្ចការផែ
អគ្គនាយករងបច្ចេកទេស
អគ្គនាយករងអាជីវកម្ម/ប្រតិបត្តិការផែ
នាយកសវនកម្មផ្ទៃក្នុង
នាយករដ្ឋបាល
នាយកស្តីទីបុគ្គលិក/ធនធានមនុស្ស
(តែងតាំងជានាយកមណ្ឌលអាជីវកម្មផែ/ផែក្នុង
ស្រុកនៅថ្ងៃទី១ ខែឧសភា ឆ្នាំ២០២៦)
នាយកវិស្វកម្ម

ព័ត៌មានអំពីក្រុមហ៊ុន (ត)

អ្នកគ្រប់គ្រង (ត)	អ្នកស្រី ខ្មែរ ចាន់សុម៉ា លោក ជៀប វីរ៉ាយ៉ា លោក ហ៊ុន សុខាល័យ	នាយកគណនេយ្យ/ហិរញ្ញវត្ថុ នាយកផលធានសាស្ត្រ នាយកប្រតិបត្តិការចំណាត់ផ្សេងៗ LM9៧ (តែងតាំង ជានាយកប្រតិបត្តិការចំណាត់ផ្សេងៗលម្អិតបំណង UM២នៅថ្ងៃទី១ ខែឧសភា ឆ្នាំ២០២៦)
	លោក ឡុង ឈុននី	នាយកប្រតិបត្តិការចំណាត់ផ្សេងៗ LM9៧ (តែងតាំងនៅថ្ងៃទី១ ខែឧសភា ឆ្នាំ២០២៦)
	លោក ប្រាក់ សាមិត្ត លោក ហ៊ុ សុង លោក តុល សុខុម លោក គង់ ចាន់នី កញ្ញា ឈារ វណ្ណធា លោក ងួន លាងស្រែង	នាយកស្តីទីមណ្ឌលអាជីវកម្មផ្ទៃក្នុងស្រុក នាយកប្រតិបត្តិការចំណាត់ផ្សេងៗ TSM នាយកសេវាកម្មនាវាចរណ៍ ប្រធានលេខាធិការដ្ឋាន នាយកផែនការ/ទីផ្សារ នាយកផែនការ/ទីផ្សារ (តែងតាំងនៅថ្ងៃទី៦ ខែមីនា ឆ្នាំ២០២៦)
	លោក ឈីវ សុងកាំង	នាយកប្រតិបត្តិការចំណាត់ផ្សេងៗលម្អិតបំណង UM9
	លោក សាយ ចន្ទា	នាយកគ្រប់គ្រងគ្រឿងចក្រ
	លោកស្រី មាស វិសាល	នាយកប្រតិបត្តិការចំណាត់ផ្សេងៗលម្អិតបំណង TS11 (តែងតាំងជានាយកបុគ្គលិក/ធនធានមនុស្ស នៅថ្ងៃ ទី១ ខែឧសភា ឆ្នាំ២០២៦)
	លោក ហេង វុត្តា	នាយកស្តីទីប្រតិបត្តិការចំណាត់ផ្សេងៗលម្អិតបំណង UM2 (តែងតាំងជានាយកស្តីទីប្រតិបត្តិការចំណាត់ផ្សេងៗ លម្អិតបំណង TS11 នៅថ្ងៃទី៦ ខែមីនា ឆ្នាំ ២០២៦)
ធនាគារិកចម្បងៗ	ធនាគារ អេស៊ីលីដា ភីអិលស៊ី ធនាគារ វឌ្ឍនៈ អាស៊ី ចំកាត់ ធនាគារ ជេត្រាស័រ រ៉ូយ៉ាល់ ម.ក ជីប ម៉ុង ខមមើសល ប៊ែង ម.ក ធនាគារ ភ្នំពេញ ពាណិជ្ជ ម.ក ធនាគារ ពាណិជ្ជកម្មក្រៅប្រទេសនៃកម្ពុជា ធនាគារកាណាឌីយ៉ា ក.អ ធនាគារ ចិន (ហុងកុង) លីមីតធីត សាខាភ្នំពេញ ធនាគារ អេស៊ី-ប៉ាស៊ីហ្វិក ឌីជីថលមេន ម.ក ធនាគារ រីង (ខេមបូឌា) ម.ក	
សវនករ	ខេភីអឹមជឺ ខេមបូឌា	

កំណត់សម្គាល់ស្នូលស្តីពីការគ្រប់គ្រង

មាតិកា

	ទំព័រ
១. សេចក្តីបញ្ជាក់របស់ក្រុមប្រឹក្សាភិបាល	១
២. របាយការណ៍របស់សវនករឯករាជ្យស្តីពីការត្រួតពិនិត្យលើ របាយការណ៍ហិរញ្ញវត្ថុសង្ខេបចន្លោះពេល	២ – ៣
៣. របាយការណ៍ស្ថានភាពហិរញ្ញវត្ថុសង្ខេបចន្លោះពេល	៤ – ៥
៤. របាយការណ៍ចំណេញ ឬខាត និងលទ្ធផលលម្អិតផ្សេងៗ សង្ខេបចន្លោះពេល	៦ – ៧
៥. របាយការណ៍ស្តីពីបម្រែបម្រួលមូលធនសង្ខេបចន្លោះពេល	៨
៦. របាយការណ៍លំហូរទឹកប្រាក់សង្ខេបចន្លោះពេល	៩ – ១១
៧. កំណត់សម្គាល់លើរបាយការណ៍ហិរញ្ញវត្ថុសង្ខេបចន្លោះពេល	១២ – ៥០



ព្រះរាជាណាចក្រកម្ពុជា ជាតិ សាសនា ព្រះមហាក្សត្រ

កំពង់ផែស្វយ័តភ្នំពេញ

លេខ.....៩៣៩.....ក. ស. ក.

ថ្ងៃ សុក្រ ១៤ រោច ខែ វស្សា ឆ្នាំ មថី ពស្ឋស័ក ព.ស. ២៥៧០
ធ្វើនៅរាជធានីភ្នំពេញ, ថ្ងៃទី ១៥ ខែ ឧសភា ឆ្នាំ ២០២៦

សេចក្តីបញ្ជាក់របស់ក្រុមប្រឹក្សាភិបាល

ជាមតិរបស់ក្រុមប្រឹក្សាភិបាល របាយការណ៍ហិរញ្ញវត្ថុសង្ខេបចន្លោះពេលរបស់ កំពង់ផែស្វយ័តភ្នំពេញ (ហៅកាត់ថា "ក.ស.ក." ឬ "ក្រុមហ៊ុន") ដែលមានរបាយការណ៍ស្ថានភាពហិរញ្ញវត្ថុសង្ខេបចន្លោះពេល នាថ្ងៃទី៣១ ខែមីនា ឆ្នាំ២០២៦ ព្រមទាំងរបាយការណ៍ចំណេញ ឬខាត និងលទ្ធផលលម្អិតផ្សេងៗសង្ខេបចន្លោះពេល របាយការណ៍ស្តីពី បម្រែបម្រួលមូលធនសង្ខេបចន្លោះពេល និងរបាយការណ៍លំហូរទឹកប្រាក់សង្ខេបចន្លោះពេល សម្រាប់ដំណាច់ ការិយបរិច្ឆេទ ៣ខែ ដែលបានបញ្ចប់ ព្រមទាំងកំណត់សម្គាល់នៃរបាយការណ៍ហិរញ្ញវត្ថុសង្ខេបចន្លោះពេល ដូចបាន បង្ហាញនៅទំព័រទី៤ ដល់ទី៥០ ថាត្រូវបានរៀបចំឡើង គ្រប់ទិដ្ឋភាពជាសារវន្ត ដោយអនុលោមទៅតាមស្តង់ដារ គណនេយ្យអន្តរជាតិនៃកម្ពុជា ៣៤ របាយការណ៍ហិរញ្ញវត្ថុចន្លោះពេល។

ចុះហត្ថលេខាដោយយោងទៅតាមសេចក្តីសម្រេចរបស់ក្រុមប្រឹក្សាភិបាល៖

ឯកឧត្តម ហ៊ឺ បារី
ប្រធានក្រុមប្រឹក្សាភិបាល និងជាអគ្គនាយក

អ្នកស្រី ខូរ ចាន់សុម៉ា
នាយកគណនេយ្យ/ហិរញ្ញវត្ថុ

រាជធានីភ្នំពេញ ព្រះរាជាណាចក្រកម្ពុជា
ថ្ងៃទី ១៥ ខែ ឧសភា ឆ្នាំ ២០២៦



KPMG Cambodia Ltd
 GIA Tower, Sopheap Mongkul Street, Phum 14
 Sangkat Tonle Bassac, Khan Chamkar Mon
 Phnom Penh, Cambodia
 +855 (17) 666 537 / +855 (81) 533 999 | kpmg.com.kh

របាយការណ៍របស់សវនកររងការព្យាបាលស្តីពីការត្រួតពិនិត្យលើ

របាយការណ៍ហិរញ្ញវត្ថុសង្ខេបចន្លោះពេល

ជូនចំពោះភាគហ៊ុនិករបស់

កំពង់ផែស្វយ័តភ្នំពេញ

សេចក្តីផ្តើម

យើងខ្ញុំ បានធ្វើការត្រួតពិនិត្យលើរបាយការណ៍ហិរញ្ញវត្ថុសង្ខេបចន្លោះពេលរបស់ កំពង់ផែស្វយ័តភ្នំពេញ (ហៅកាត់ថា “ក.ស.ភ.” ឬ “ក្រុមហ៊ុន”) ដែលបានបង្ហាញនៅទំព័រទី៤ ដល់ទី៥០ (ជាមួយហៅកាត់ថា “របាយការណ៍ហិរញ្ញវត្ថុសង្ខេបចន្លោះពេល”) ដែលមាន៖

- របាយការណ៍ស្ថានភាពហិរញ្ញវត្ថុសង្ខេបចន្លោះពេល នាថ្ងៃទី៣១ ខែមីនា ឆ្នាំ២០២៦
- របាយការណ៍ចំណេញ ឬខាត និងលទ្ធផលលម្អិតផ្សេងៗសង្ខេបចន្លោះពេល សម្រាប់ដំណាច់ការិយបរិច្ឆេទ ៣ខែ ដែលបានបញ្ចប់ថ្ងៃទី៣១ ខែមីនា ឆ្នាំ២០២៦
- របាយការណ៍ស្តីពីបម្រែបម្រួលមូលធនសង្ខេបចន្លោះពេល សម្រាប់ដំណាច់ការិយបរិច្ឆេទ ៣ខែ ដែលបានបញ្ចប់ថ្ងៃទី៣១ ខែមីនា ឆ្នាំ២០២៦
- របាយការណ៍លំហូរទឹកប្រាក់សង្ខេបចន្លោះពេល សម្រាប់ដំណាច់ការិយបរិច្ឆេទ ៣ខែ ដែលបានបញ្ចប់ថ្ងៃទី៣១ ខែមីនា ឆ្នាំ២០២៦ និង
- កំណត់សម្គាល់ពន្យល់ផ្សេងៗទៀត នៃរបាយការណ៍ហិរញ្ញវត្ថុសង្ខេបចន្លោះពេល។

អ្នកគ្រប់គ្រងមានភារៈទទួលខុសត្រូវលើការរៀបចំ និងបង្ហាញនូវភាពត្រឹមត្រូវនៃ របាយការណ៍ហិរញ្ញវត្ថុសង្ខេបចន្លោះពេល ដោយអនុលោមតាមស្តង់ដារគណនេយ្យអន្តរជាតិនៃកម្ពុជា ៣៤ របាយការណ៍ហិរញ្ញវត្ថុចន្លោះពេល។ ការទទួលខុសត្រូវរបស់យើងខ្ញុំ គឺផ្តល់ការសន្និដ្ឋានលើរបាយការណ៍ហិរញ្ញវត្ថុសង្ខេបចន្លោះពេល ដោយផ្អែកលើការត្រួតពិនិត្យរបស់យើងខ្ញុំ។



វិសាលភាពនៃការត្រួតពិនិត្យ

យើងខ្ញុំ បានធ្វើការត្រួតពិនិត្យលើរបាយការណ៍ហិរញ្ញវត្ថុសង្ខេបចន្លោះពេល ដោយអនុលោមទៅតាមស្តង់ដារអន្តរជាតិ នៃកម្ពុជាសម្រាប់កិច្ចការងារត្រួតពិនិត្យលេខ ២៤១០ ស្តីពីការត្រួតពិនិត្យលើព័ត៌មានហិរញ្ញវត្ថុចន្លោះពេល ដែលអនុវត្ត ដោយសវនករឯករាជ្យរបស់ក្រុមហ៊ុន។ ការត្រួតពិនិត្យ លើព័ត៌មានហិរញ្ញវត្ថុចន្លោះពេល រួមមានការសាកសួរព័ត៌មាន ជាពិសេសសាកសួររូបគ្រួលដែលមានការទទួលខុសត្រូវលើកិច្ចការគណនេយ្យ និងហិរញ្ញវត្ថុ ហើយធ្វើការវិភាគ និងអនុវត្ត នូវនីតិវិធីត្រួតពិនិត្យផ្សេងៗ។ ការត្រួតពិនិត្យ មានវិសាលភាពតូចជាងការធ្វើសវនកម្ម ដែលអនុលោមតាមស្តង់ដារសវនកម្ម អន្តរជាតិនៃកម្ពុជា ហេតុដូច្នេះ ការត្រួតពិនិត្យមិនអាចឲ្យយើងខ្ញុំផ្តល់នូវអំណះអំណាងថា យើងខ្ញុំបានដឹងនូវរាល់ បញ្ហាជាសារវន្តទាំងឡាយដែលអាចនឹងត្រូវបានរកឃើញក្នុងពេលធ្វើសវនកម្មនោះឡើយ។ ហេតុដូច្នេះ យើងខ្ញុំមិនបញ្ចេញ មតិសវនកម្មនោះទេ។

សេចក្តីសន្និដ្ឋាន

ផ្អែកលើការត្រួតពិនិត្យរបស់យើងខ្ញុំ ពុំមានបញ្ហាណាមួយដែលបានទាញចំណាប់អារម្មណ៍យើងខ្ញុំ ដែលបណ្តាលឲ្យ យើងខ្ញុំជឿថា របាយការណ៍ហិរញ្ញវត្ថុសង្ខេបចន្លោះពេល មិនត្រូវបានរៀបចំឡើងជាសារវន្ត ស្របតាមស្តង់ដារគណនេយ្យ អន្តរជាតិនៃកម្ពុជា ៣៤ "របាយការណ៍ហិរញ្ញវត្ថុចន្លោះពេល"នោះឡើយ។

តំណាងក្រុមហ៊ុន **ខេតិអ៊ីមស៊ី ខេមបូឌា**



យឹម ឡុនឌី
Engagement Partner

រាជធានីភ្នំពេញ ព្រះរាជាណាចក្រកម្ពុជា

ថ្ងៃទី១៥ ខែឧសភា ឆ្នាំ២០២៦

កំណត់ផែស្រយីតន្ត្រីពេញ

របាយការណ៍ស្ថានភាពហិរញ្ញវត្ថុសង្ខេបចន្លោះពេល
នាថ្ងៃទី៣១ ខែមីនា ឆ្នាំ២០២៦

	កំណត់ សម្គាល់	ថ្ងៃទី៣១ ខែមីនា ឆ្នាំ២០២៦		ថ្ងៃទី៣១ ខែធ្នូ ឆ្នាំ២០២៥	
		ដុល្លារអាមេរិក	ពាន់រៀល (កំណត់សម្គាល់ ៤)	ដុល្លារអាមេរិក	ពាន់រៀល (កំណត់សម្គាល់ ៤)
ទ្រព្យសកម្ម					
ទ្រព្យសកម្មរយៈពេលវែង					
ទ្រព្យ គ្រឿងចក្រ និងបរិក្ខារ	៥	១៥៩.៤៧៧.៣៨០	៦៣៨.០៦៨.៩៩៧	១៥៨.៧៥៣.៩៣០	៦៣៧.០៧៩.៥២១
ទ្រព្យសកម្មអរូបី		២៦៧.៧០១	១.០៧១.០៧២	២៨៥.៧៨១	១.១៤៦.៨៣៩
សិទ្ធិប្រើប្រាស់ទ្រព្យសកម្ម	៦(ក)	១០.៦៧១.២៨៥	៤២.៦៩៥.៨១១	១០.៨២៦.១៧១	៤៣.៤៤៥.៤២៤
ភតិសន្យាត្រូវទទួល	៦(ខ)	១.៧៧៩.២៩៤	៧.១១៨.៩៥៥	១.៧១០.៩៧១	៦.៨៦៦.១២៧
ទ្រព្យវិនិយោគ	៧	៨៧.១៥១.៨៦៣	៣៤៨.៦៩៤.៦០៤	៨៧.១៧៦.២២៨	៣៤៩.៨៣៨.២០៣
ការវិនិយោគក្នុងក្រុមហ៊ុនសមាគម	៨	២.៥០០.០០០	១០.០០២.៥០០	២.៥០០.០០០	១០.០៣២.៥០០
គណនីត្រូវទទួលផ្សេងៗ	៩	២៣.១៥៥.៦៨៧	៩២.៦៤៥.៩០៤	១៦.៨១៤.៤២៥	៦៧.៤៧៦.២៨៨
ការវិនិយោគផ្សេងៗ	១១	១០.០០០.០០០	៤០.០១០.០០០	១០.០០០.០០០	៤០.១៣០.០០០
		<u>២៩៥.០០៣.២១០</u>	<u>១.១៨០.៣០៧.៨៤៣</u>	<u>២៨៨.០៦៧.៥០៦</u>	<u>១.១៥៦.០១៤.៩០២</u>
ទ្រព្យសកម្មរយៈពេលខ្លី					
សន្និធិ	១០	១.១៦១.៧៧៨	៤.៦៤៨.២៧៤	៩៤៦.៥០៨	៣.៧៩៨.៣៣៧
ភតិសន្យាត្រូវទទួល	៦(ខ)	១២០.៣៦៦	៤៨១.៥៨៤	២២១.៨៦២	៨៩០.៣៣២
គណនីអតិថិជន និង គណនីត្រូវទទួលផ្សេងៗ	៩	៧.៥៧០.១១៥	៣០.២៨៨.០៣០	៦.៩១៩.៩៤៨	២៧.៧៦៩.៧៥១
សាច់ប្រាក់ និងសមតុល្យនៅធនាគារ	១១	៨.២៥៥.៦៩៣	៣៣.០៣១.០២៨	៤.០៨៣.១៤៥	១៦.៣៨៥.៦៦១
ការវិនិយោគផ្សេងៗ	១១	៥.០០០.០០០	២០.០០៥.០០០	៥.០០០.០០០	២០.០៦៥.០០០
		<u>២២.១០៧.៩៥២</u>	<u>៨៨.៤៥៣.៩១៦</u>	<u>១៧.១៧១.៤៦៣</u>	<u>៦៨.៩០៩.០៨១</u>
ទ្រព្យសកម្មសរុប		<u>៣១៧.១១១.១៦២</u>	<u>១.២៦៨.៧៦១.៧៥៩</u>	<u>៣០៥.២៣៨.៩៦៩</u>	<u>១.២២៤.៩២៣.៩៨៣</u>
មូលធននិងចំណុល					
មូលធន					
ដើមទុន	១២	១១៤.៤៥៣.៤៨៥	៤៥៧.៨១៣.៩៤០	១១៤.៤៥៣.៤៨៥	៤៥៧.៨១៣.៩៤០
បុព្វលាភភាគហ៊ុន	១៣	១៥៥.៥០២	៦២២.០០៨	១៥៥.៥០២	៦២២.០០៨
ទុនបម្រុង	១៤	១០៧.៩៨១.៩២២	៤៣៨.៦៣៤.៩២៩	៩០.៦៩៥.៧៤២	៣៦៩.១៦១.៧៧២
ប្រាក់ចំណេញរក្សាទុក		៥.៤៥៤.០៨០	២២.៤៣៦.៣០៥	១៩.៧៥៥.១២៩	៧៩.៨៨៥.៥៨៦
ទុនបម្រុងពីការប្តូររូបិយប័ណ្ណ		-	(៧.០៩៩.១៨១)	-	(៤.៣១៨.០៩៦)
មូលធនសរុប		<u>២២៨.០៤៤.៩៨៩</u>	<u>៩១២.៧០៨.០០១</u>	<u>២២៥.០៥៩.៨៥៨</u>	<u>៩០៣.១៦៥.២១០</u>

កំណត់ផែស្រុយតន្ត្រីពេញ

របាយការណ៍ស្ថានភាពហិរញ្ញវត្ថុសង្ខេបចន្លោះពេល (ត)

នាថ្ងៃទី៣១ ខែមីនា ឆ្នាំ២០២៦

	កំណត់ សម្គាល់	ថ្ងៃទី៣១ ខែមីនា ឆ្នាំ២០២៦		ថ្ងៃទី៣១ ខែធ្នូ ឆ្នាំ២០២៥	
		ដុល្លារអាមេរិក	ពាន់រៀល (កំណត់សម្គាល់ ៤)	ដុល្លារអាមេរិក	ពាន់រៀល (កំណត់សម្គាល់ ៤)
ចំណូល					
បំណុលរយៈពេលវែង					
គណនីត្រូវទូទាត់ផ្សេងៗ	១៥	១៦.៣២៩	៦៥.៣៣២	១៦.១៩៧	៦៤.៩៩៩
ប្រាក់កម្ចី	១៦	៣៦.៧៦៩.៤០១	១៤៧.១១៤.៣៧៣	២៧.២១៤.៩៤២	១០៩.២១៣.៥៦២
បំណុលកិច្ចសន្យា	១៧	១២.៣៧៥.០០០	៤៩.៥១២.៣៧៥	១២.៤៥០.០០០	៤៩.៩៦១.៨៥០
បំណុលភតិសន្យា	៦(ក)	១២.២២១.៣៦៤	៤៨.៨៩៧.៦៧៧	១២.៤៨៥.០២៩	៥០.១០២.៤២១
សំវិធានធនលើអត្ថប្រយោជន៍					
សោធននិវត្តន៍	១៨	៧០០.២៨៩	២.៨០១.៨៥៦	៦៨៣.៤៤២	២.៧៤២.៦៥៣
បំណុលពីកិច្ចព្រមព្រៀងរួម	១៩	១០.៤០១.៧៥៣	៤១.៦១៧.៤១៤	១០.៥៦៦.៥៤៤	៤២.៤០៣.៥៤១
ពន្ធពន្យារសុទ្ធជាបំណុល	២០(គ)	១.១២៩.៣១៩	៤.៥១៨.៤០៥	៩៩៥.៧៣៥	៣.៩៩៥.៨៨៥
		<u>៧៣.៦១៣.៤៥៥</u>	<u>២៩៤.៥២៧.៤៣២</u>	<u>៦៤.៤១១.៨៨៩</u>	<u>២៥៨.៤៨៤.៩១១</u>
បំណុលរយៈពេលខ្លី					
គណនីអ្នកផ្គត់ផ្គង់ និង					
គណនីត្រូវទូទាត់ផ្សេងៗ	១៥	៩.៣៤០.២៧០	៣៧.៣៧០.៤២០	៩.០០៩.៦៧៦	៣៦.១៥៥.៨២៩
ប្រាក់កម្ចី	១៦	៤.៣១១.៦៩១	១៧.២៥១.០៧៦	២.២៥៣.៥១០	៩.០៤៣.៣៣៦
ឥណទានវិបារូបន៍	១១	៤០១.៦២៧	១.៦០៦.៩១០	-	-
បំណុលភតិសន្យា	៦(ក)	១២១.៥៨៩	៤៨៦.៤៧៨	៤០៣.៣៥៥	១.៦១៨.៦៦៤
បំណុលកិច្ចសន្យា	១៧	៣០០.០០០	១.២០០.៣០០	៣០០.០០០	១.២០៣.៩០០
បំណុលពន្ធលើប្រាក់ចំណេញ		៩៧៧.៥៤១	៣.៩១១.១៤២	៣.៨០០.៦៨១	១៥.២៥២.១៣៣
		<u>១៥.៤៥២.៧១៨</u>	<u>៦១.៨២៦.៣២៦</u>	<u>១៥.៧៦៧.២២២</u>	<u>៦៣.២២៧.៨៦២</u>
ចំណូលសរុប		<u>៨៩.០៦៦.១៧៣</u>	<u>៣៥៦.៣៥៣.៧៥៨</u>	<u>៨០.១៧៩.១១១</u>	<u>៣២១.៧៥៨.៧៧៣</u>
មូលធន និងចំណូលសរុប		<u>៣១៧.១១១.១៦២</u>	<u>១.២៦៨.៧៦១.៧៥៩</u>	<u>៣០៥.២៣៨.៩៦៩</u>	<u>១.២២៤.៩២៣.៩៨៣</u>

កំណត់សម្គាល់ដែលភ្ជាប់មកជាមួយ គឺជាផ្នែកមួយនៃរបាយការណ៍ហិរញ្ញវត្ថុសង្ខេបចន្លោះពេល។

កំណត់ផែស្រយីតន្ត្រីពេញ

របាយការណ៍ចំណេញ ឬខាត និងលទ្ធផលលម្អិតផ្សេងៗសង្ខេបចន្លោះពេល
សម្រាប់ដំណាច់ការិយបរិច្ឆេទ ៣ខែ ដែលបានបញ្ចប់ថ្ងៃទី៣១ ខែមីនា ឆ្នាំ២០២៦

	កំណត់ សម្គាល់	សម្រាប់ដំណាច់ការិយបរិច្ឆេទ ៣ខែ ដែលបានបញ្ចប់			
		ថ្ងៃទី៣១ ខែមីនា ឆ្នាំ២០២៦		ថ្ងៃទី៣១ ខែមីនា ឆ្នាំ២០២៥	
		ដុល្លារអាមេរិក	ពាន់រៀល (កំណត់សម្គាល់ ៤)	ដុល្លារអាមេរិក	ពាន់រៀល (កំណត់សម្គាល់ ៤)
ចំណូល	២២	១៣.៩៣៦.៧៧១	៥៦.០១១.៨៨៣	១០.៤០៧.៤១៧	៤១.៨០៦.៥៩៤
ថ្លៃដើមសេវាកម្ម	២៣	(៤.៤១០.៤០៩)	(១៧.៧២៥.៤៣៤)	(៣.៩៦៨.៤៩០)	(១៥.៩៤១.៤២៤)
ប្រាក់ចំណេញដុល		៩.៥២៦.៣៦២	៣៨.២៨៦.៤៤៩	៦.៤៣៨.៩២៧	២៥.៨៦៥.១៧០
ចំណូលផ្សេងៗ	២៤	៣១១.៥១៣	១.២៥១.៩៧១	២៩២.៥៩១	១.១៧៥.៣៣៨
ចំណាយទូទៅ និងរដ្ឋបាល	២៥	(២.៤២៨.៣៧៦)	(៩.៧៥៩.៦៤៣)	(២.៣៩២.៤៧៦)	(៩.៦១០.៥៧៦)
ការបែងចែកប្រាក់ខាតពី កិច្ចព្រមព្រៀងរួម		(៨១០.១៩៥)	(៣.២៥៦.១៧៤)	៥៦.៤៧០	២២៦.៨៤០
(ខាត)ចំណេញពីសំវិធានធនលើ ការខាតបង់ឱនភាពនៃតម្លៃលើ ទ្រព្យសកម្មហិរញ្ញវត្ថុ	២៦	(២៥១.០១៥)	(១.០០៨.៨៣០)	១៦.៣៣០	៦៥.៥៩៨
ប្រាក់ចំណេញពីប្រតិបត្តិការ		៦.៣៤៨.២៨៩	២៥.៥១៣.៧៧៣	៤.៤១១.៨៥២	១៧.៧២២.៣៧០
ចំណូលហិរញ្ញប្បទាន	២៧	៣០៨.០១៦	១.២៣៧.៩១៦	៣៨១.៩១០	១.៥៣៤.១៣២
ចំណាយហិរញ្ញប្បទាន	២៧	(៣៥៥.៣៩៧)	(១.៤២៨.៣៤១)	(២៤៤.០៤៧)	(៩៨០.៣៣៧)
(ចំណាយ)ចំណូលហិរញ្ញប្បទានសុទ្ធ	២៧	(៤៧.៣៨១)	(១៩០.៤២៥)	១៣៧.៨៦៣	៥៥៣.៧៩៥
ប្រាក់ចំណេញមុនដកពន្ធ		៦.៣០០.៩០៨	២៥.៣២៣.៣៤៨	៤.៥៨៥.៦៧៥	១៨.២៧៦.១៦៥
ចំណាយពន្ធលើប្រាក់ចំណេញ	២០(ខ)	(១.២៦៦.៩៦១)	(៥.០៩១.៩១៦)	(៩៤៣.៨៥៣)	(៣.៧៩១.៤៥៤)
ប្រាក់ចំណេញសុទ្ធ					
សម្រាប់ការិយបរិច្ឆេទ		៥.០៣៣.៩៤៧	២០.២៣១.៤៣២	៣.៦៤១.៨២២	១៤.៤៨៤.៧១១
លទ្ធផលលម្អិតផ្សេងៗ					
<i>ធាតុដែលមិនត្រូវចាត់ថ្នាក់ឡើងវិញទៅក្នុង របាយការណ៍ចំណេញ ឬខាត</i>					
លម្អៀងពីការប្តូររូបិយប័ណ្ណ		-	(២.៧៨១.០៨៥)	-	(៥.២២៤.១៣៩)
ប្រាក់ចំណេញលម្អិតសរុប សម្រាប់ការិយបរិច្ឆេទ		៥.០៣៣.៩៤៧	១៧.៤៥០.៣៤៧	៣.៦៤១.៨២២	៩.២៦០.៥៦៨

កំណត់ផែស្រុយតន្ត្រីពេញ

របាយការណ៍ចំណេញ ឬខាត និងលទ្ធផលលម្អិតផ្សេងៗសង្ខេបចន្លោះពេល (ត)
សម្រាប់ដំណាច់ការិយបរិច្ឆេទ ៣ខែ ដែលបានបញ្ចប់ថ្ងៃទី៣១ ខែមីនា ឆ្នាំ២០២៦

ប្រាក់ចំណេញក្នុងមួយហ៊ុនសម្រាប់ភាគហ៊ុននៃ ក.ស.ភ. ក្នុងអំឡុងការិយបរិច្ឆេទមានដូចខាងក្រោម៖

	សម្រាប់ដំណាច់ការិយបរិច្ឆេទ ៣ខែ ដែលបានបញ្ចប់				
	កំណត់ សម្គាល់	ថ្ងៃទី៣១ ខែមីនា ឆ្នាំ២០២៦		ថ្ងៃទី៣១ ខែមីនា ឆ្នាំ២០២៥	
		ដុល្លារអាមេរិក	ពាន់រៀល (កំណត់សម្គាល់ ៤)	ដុល្លារអាមេរិក	ពាន់រៀល (កំណត់សម្គាល់ ៤)
ប្រាក់ចំណេញក្នុងមួយ					
ភាគហ៊ុនគោល	២៨	០,២៤	០,៩៨	០,១៧	០,៧០
ប្រាក់ចំណេញក្នុងមួយភាគហ៊ុន ដែលថយចុះ	២៨	<u>០,២៤</u>	<u>០,៩៨</u>	<u>០,១៧</u>	<u>០,៧០</u>

កំណត់សម្គាល់ដែលភ្ជាប់មកជាមួយ គឺជាផ្នែកមួយនៃរបាយការណ៍ហិរញ្ញវត្ថុសង្ខេបចន្លោះពេល។

កំណត់ផែស្រយីតន្ត្រីពេញ

របាយការណ៍ស្តីពីបម្រែបម្រួលមូលធនសង្ខេបចន្លោះពេល

សម្រាប់ដំណាច់ការិយបរិច្ឆេទ ៣ខែ ដែលបានបញ្ចប់ថ្ងៃទី៣១ ខែមីនា ឆ្នាំ២០២៦

	ដើមទុន		បុព្វលាភភាគហ៊ុន		ទុនបម្រុង		ប្រាក់ចំណេញរក្សាទុក		ទុនបម្រុងពីការប្តូររូបិយប័ណ្ណ		សរុប	
	ដុល្លារអាមេរិក	ពាន់រៀល (កំណត់សម្គាល់ ៤)	ដុល្លារអាមេរិក	ពាន់រៀល (កំណត់សម្គាល់ ៤)	ដុល្លារអាមេរិក	ពាន់រៀល (កំណត់សម្គាល់ ៤)	ដុល្លារអាមេរិក	ពាន់រៀល (កំណត់សម្គាល់ ៤)	ដុល្លារអាមេរិក	ពាន់រៀល (កំណត់សម្គាល់ ៤)	ដុល្លារអាមេរិក	ពាន់រៀល (កំណត់សម្គាល់ ៤)
សមតុល្យនាថ្ងៃទី១ ខែមករា ឆ្នាំ២០២៦	១១៤.៤៥៣.៤៨៥	៤៥៧.៨១៣.៩៤០	១៥៥.៥០២	៦២២.០០៨	៩០.៦៩៥.៧៤២	៣៦៩.១៦១.៧៧២	១៩.៧៥៥.១២៩	៧៩.៨៨៥.៥៨៦	-	(៤.៣១៤.០៩៦)	២២៥.០៥៩.៨៥៨	៩០៣.១៦៥.២១០
ប្រតិបត្តិការជាមួយភាគហ៊ុនិក ក.ស.ភ.												
ភាគលាភ (កំណត់សម្គាល់ ២៩)	-	-	-	-	-	-	(២.០៤៨.៨១៦)	(៨.២០៧.៥៥៦)	-	-	(២.០៤៨.៨១៦)	(៨.២០៧.៥៥៦)
ប្រតិបត្តិការដែលបានទទួលស្គាល់ ដោយផ្ទាល់ក្នុងមូលធន												
ផ្ទេរពីប្រាក់ចំណេញរក្សាទុកទៅទុនបម្រុង (កំណត់សម្គាល់ ១៤)	-	-	-	-	១៧.២៨៦.១៨០	៦៩.៤៧៣.១៥៧	(១៧.២៨៦.១៨០)	(៦៩.៤៧៣.១៥៧)	-	-	-	-
លទ្ធផលលម្អិតសរុប												
ប្រាក់ចំណេញសុទ្ធសម្រាប់ការិយបរិច្ឆេទ	-	-	-	-	-	-	៥០៣៣.៩៤៧	២០.២៣១.៤៣២	-	-	៥០៣៣.៩៤៧	២០.២៣១.៤៣២
លម្អៀងពីការប្តូររូបិយប័ណ្ណ	-	-	-	-	-	-	-	-	-	(២.៧៨១.០៨៥)	-	(២.៧៨១.០៨៥)
	-	-	-	-	-	-	៥០៣៣.៩៤៧	២០.២៣១.៤៣២	-	(២.៧៨១.០៨៥)	៥០៣៣.៩៤៧	១៧.៤៥០.៣៤៧
សមតុល្យនាថ្ងៃទី៣១ ខែមីនា ឆ្នាំ២០២៦	១១៤.៤៥៣.៤៨៥	៤៥៧.៨១៣.៩៤០	១៥៥.៥០២	៦២២.០០៨	១០៧.៩៨១.៩២២	៤៣៨.៦៣៤.៩២៩	៥.៤៥៥.០៨០	២២.៤៣៦.៣០៥	-	(៧.០៩៩.១៨១)	២២៨.០៤៤.៩៨៩	៩១២.៤០៤.០០១
សមតុល្យនាថ្ងៃទី១ ខែមករា ឆ្នាំ២០២៥	១១៤.៤៥៣.៤៨៥	៤៥៧.៨១៣.៩៤០	១៥៥.៥០២	៦២២.០០៨	៧៨.៨៨៥.៧៥១	៣២១.៧២១.០៣៨	១៣.៣៤២.៣៤២	៥៤.២៣០.១៣៤	-	(១.៨៦៧.៨៧៣)	២០៦.៨៣៧.០៨០	៨៣២.៥១៩.២៤៧
ប្រតិបត្តិការជាមួយភាគហ៊ុនិក ក.ស.ភ.												
ភាគលាភ (កំណត់សម្គាល់ ២៩)	-	-	-	-	-	-	(១.១៥៥.៤០៤)	(៤.៦២៩.៧០៣)	-	-	(១.១៥៥.៤០៤)	(៤.៦២៩.៧០៣)
ប្រតិបត្តិការដែលបានទទួលស្គាល់ ដោយផ្ទាល់ក្នុងមូលធន												
ផ្ទេរពីប្រាក់ចំណេញរក្សាទុកទៅទុនបម្រុង (កំណត់សម្គាល់ ១៤)	-	-	-	-	១១.៨០៩.៩៩១	៤៧.៤៤០.៧៣៤	(១១.៨០៩.៩៩១)	(៤៧.៤៤០.៧៣៤)	-	-	-	-
លទ្ធផលលម្អិតសរុប												
ប្រាក់ចំណេញសុទ្ធសម្រាប់ការិយបរិច្ឆេទ	-	-	-	-	-	-	៣.៦០៥.៨៥២	១៤.៤៨៤.៧០៧	-	-	៣.៦០៥.៨៥២	១៤.៤៨៤.៧០៧
លម្អៀងពីការប្តូររូបិយប័ណ្ណ	-	-	-	-	-	-	-	-	-	(៥.២២៤.១៣៩)	-	(៥.២២៤.១៣៩)
	-	-	-	-	-	-	៣.៦០៥.៨៥២	១៤.៤៨៤.៧០៧	-	(៥.២២៤.១៣៩)	៣.៦០៥.៨៥២	៩.២៦០.៥៦៨
សមតុល្យនាថ្ងៃទី៣១ ខែមីនា ឆ្នាំ២០២៥	១១៤.៤៥៣.៤៨៥	៤៥៧.៨១៣.៩៤០	១៥៥.៥០២	៦២២.០០៨	៩០.៦៩៥.៧៤២	៣៦៩.១៦១.៧៧២	៣.៩៥២.៧៩៩	១៦.៦៤៤.៤០៤	-	(៧.០៩២.០១២)	២០៩.២៨៧.៥២៨	៨៣៧.១៥០.១១២

កំណត់សម្គាល់ដែលភ្ជាប់មកជាមួយ គឺជាផ្នែកមួយនៃរបាយការណ៍ហិរញ្ញវត្ថុសង្ខេបចន្លោះពេល។

កំណត់ត្រាស្របតាមតំណែង

របាយការណ៍លំហូរទឹកប្រាក់សង្ខេបចន្លោះពេល

សម្រាប់ដំណាច់ការិយបរិច្ឆេទ ៣ខែ ដែលបានបញ្ចប់ថ្ងៃទី៣១ ខែមីនា ឆ្នាំ២០២៦

	សម្រាប់ដំណាច់ការិយបរិច្ឆេទ ៣ខែ ដែលបានបញ្ចប់			
	ថ្ងៃទី៣១ ខែមីនា ឆ្នាំ២០២៦		ថ្ងៃទី៣១ ខែមីនា ឆ្នាំ២០២៥	
	ដុល្លារអាមេរិក	ពាន់រៀល (កំណត់សម្គាល់ ៤)	ដុល្លារអាមេរិក	ពាន់រៀល (កំណត់សម្គាល់ ៤)
លំហូរទឹកប្រាក់ពីសកម្មភាពប្រតិបត្តិការ				
ប្រាក់ចំណេញមុនពន្ធដក	៦.៣០០.៩០៨	២៥.៣២៣.៣៤៨	៤.៥៤៩.៧០៥	១៨.២៧៦.១៦៥
<i>និយ័តភាពលើ៖</i>				
រំលស់លើទ្រព្យគ្រឿងចក្រ និងបរិក្ខារ	១.៥៨៥.៣០៧	៦.៣៧១.៣៤៩	១.២៧៧.៣៧៣	៥.១៣១.២០៧
រំលស់លើទ្រព្យសកម្មអរូបី	១៨.០៨០	៧២.៦៦៣	៧.១៧៦	២៨.៨២៦
រំលស់លើសិទ្ធិប្រើប្រាស់ទ្រព្យសកម្ម	៨២.៤៧៣	៣៣១.៤៥៩	៣៩.៨៣៤	១៦០.០១៣
រំលស់លើទ្រព្យវិនិយោគ	២៤.៣៦៥	៩៧.៩២៣	២៣.៣៨៥	៩៣.៩៣៨
ចំណាយការប្រាក់	៣៣១.៦៩៤	១.៣៣៣.០៧៨	២២៤.៧១៥	៩០២.៦៨០
ចំណូលការប្រាក់ពីភតិសន្យាត្រូវទទួល	(១៥.៧០៦)	(៦៣.១២២)	(២០.៩១៨)	(៨៤.០២៨)
ចំណូលការប្រាក់ពីប្រាក់បញ្ញើ				
មានកាលកំណត់	(២៩១.៥០៩)	(១.១៧១.៥៧៥)	(៣៦០.២២៣)	(១.៤៤៧.០១៦)
ឥទ្ធិពលសុទ្ធនៃអប្បបរមាលើ				
ប្រាក់តម្កល់រយៈពេលវែង	(៨០១)	(៣.២១៩)	(៧៦៩)	(៣.០៨៨)
ការខាតបង់(ចំណេញ)ពីឱនភាពនៃតម្លៃ				
លើគណនីអតិថិជន និង				
គណនីត្រូវទទួលផ្សេងៗ	២៥១.០១៥	១.០០៨.៨៣០	(១៦.៣៣០)	(៦៥.៥៩៨)
ការខាតបង់លើការវាស់វែងឡើងវិញ				
នៃភតិសន្យាទទួល	៣៧.៣៣៤	១៥០.០៤៥	៣៥.២០៨	១៤១.៤៣១
ប្រាក់ខាតពីការលុបចោលនូវ				
ទ្រព្យគ្រឿងចក្រ និងបរិក្ខារ	៧៦.៣៣៦	៣០៦.៧៩៤	-	-
ចំណាយលើកាតព្វកិច្ច				
អត្ថប្រយោជន៍សោធននិវត្តន៍	១៥.១០០	៦០.៦៨៧	១៤.១៤៣	៥៦.៨១២
ចំណេញលើការវាស់វែងឡើងវិញនៃ				
ភតិសន្យាដើម	(៥០.៨៨៦)	(២០៤.៥១១)	-	-
រំលស់នៃបំណុលពីកិច្ចព្រមព្រៀងរួម	(៨០.៤០៤)	(៣២៣.១៤៤)	(៨០.៩៥៧)	(៣២៥.២០៥)
	<u>៨.២៨៣.៣០៦</u>	<u>៣៣.២៩០.៦០៥</u>	<u>៥.៦៩២.៣៨២</u>	<u>២២.៨៦៦.១៣៧</u>

កំណត់ផែស្រុយតន្ត្រីពេញ

របាយការណ៍លំហូរទឹកប្រាក់សង្ខេបចន្លោះពេល (ត)

សម្រាប់ដំណាច់ការិយបរិច្ឆេទ ៣ខែ ដែលបានបញ្ចប់ថ្ងៃទី៣១ ខែមីនា ឆ្នាំ២០២៦

	សម្រាប់ដំណាច់ការិយបរិច្ឆេទ ៣ខែ ដែលបានបញ្ចប់			
	ថ្ងៃទី៣១ ខែមីនា ឆ្នាំ២០២៦		ថ្ងៃទី៣១ ខែមីនា ឆ្នាំ២០២៥	
	ដុល្លារអាមេរិក	ពាន់រៀល (កំណត់សម្គាល់ ៤)	ដុល្លារអាមេរិក	ពាន់រៀល (កំណត់សម្គាល់ ៤)
លំហូរទឹកប្រាក់ពីសកម្មភាពប្រតិបត្តិការ (ត)				
<i>បម្រែបម្រួលនៃទុនបង្វិល៖</i>				
សន្និធិ	(២១៥.២៧០)	(៨៦៥.១៧០)	(១៤.៩៩០)	(៦០.២១៥)
ភតិសន្យាត្រូវទទួល	(១៦៨.៨៦៣)	(៦៧៨.៦៦០)	(២៥២.១៤៦)	(១.០១២.៨៧០)
គណនីអតិថិជន និង				
គណនីត្រូវទទួលផ្សេងៗ	(៨៣០.០៣៨)	(៣.៣៣៥.៩២៣)	(៣៨៧.៣១៦)	(១.៥៥៥.៨៤៨)
គណនីអ្នកផ្គត់ផ្គង់ និង				
គណនីត្រូវទូទាត់ផ្សេងៗ	(១.៧១៨.០៩១)	(៦.៩០៥.០០៨)	១.៧៧៨.៧៦០	៧.១៤៥.២៧៩
ប្រាក់បញ្ញើរយៈពេលខ្លី	១.២៦៧	៥.០៩៣	(១.៤៩៤)	(៦.០០១)
កិច្ចសន្យាបំណុល	(៧៥.០០០)	(៣០១.៤២៥)	(៧៥.០០០)	(៣០១.២៧៥)
សាច់ប្រាក់ទទួលបានពីប្រតិបត្តិការ	៥.២៧៧.៣១១	២១.២០៩.៥១២	៦.៧៤០.១៥៦	២៧.០៧៥.២០៧
ពន្ធលើប្រាក់ចំណេញដែលបានបង់	(៣.៩៣៩.៦២៧)	(១៥.៨៣៣.៣៦១)	(២.៥៤០.០៥២)	(១០.២០៣.៣៨៩)
ឥណទានពន្ធកាត់ទុក	(១៦.៨៨៩)	(៦៧.៨៧៧)	(១៩.៨៥៥)	(៧៩.៧៥៨)
កាតព្វកិច្ចអត្ថប្រយោជន៍				
សោធននិវត្តន៍ដែលបានបង់	(៥.៩៤០)	(២៣.៨៧៣)	(៥.៦៧៧)	(២២.៨០៥)
សាច់ប្រាក់សុទ្ធទទួលបានពី				
សកម្មភាពប្រតិបត្តិការ	១.៣១៤.៨៥៥	៥.២៨៤.៤០១	៤.១៧៤.៥៧២	១៦.៧៦៩.២៥៥
លំហូរទឹកប្រាក់ពីសកម្មភាពវិនិយោគ				
ការទិញទ្រព្យ គ្រឿងចក្រ និងបរិក្ខារ	(២.៤៤១.១៥៦)	(៩.៨១១.០០៦)	(៤.៣០០.៩៩៣)	(១៧.២៧៧.០៨៩)
ការបង់មុនការទិញទ្រព្យ គ្រឿងចក្រ និងបរិក្ខារ	-	-	(១.៣៨២.១៥០)	(៥.៥៥២.០៩៧)
ការទិញទ្រព្យអរូបី	-	-	(៧៥.៧៤៩)	(៣០៤.២៨៤)
ការទិញទ្រព្យវិនិយោគ	-	-	(១០.៨៤៥)	(៤៣.៥៦៥)
ការវិនិយោគក្នុងក្រុមហ៊ុនសមាគម	-	-	(២.៥០០.០០០)	(១០.០៤២.៥០០)
គណនីត្រូវទទួលផ្សេងៗ	(៨០០)	(៣.២១៥)	-	-
ការវិនិយោគផ្សេងៗ	(៦.៣៤០.៤៦២)	(២៥.៤៨២.៣១៧)	-	-
សាច់ប្រាក់ដែលបានទទួលពីភតិសន្យាត្រូវទទួល	១១០.០៦៥	៤៥២.៣៥១	២០.៩៩១	៨៤.៣២១
ការប្រាក់បានទទួល	២៩០.២៤២	១.១៦៦.៤៨៣	៣៦១.៧១៧	១.៤៥៣.០១៧
សាច់ប្រាក់សុទ្ធប្រើប្រាស់ក្នុង				
សកម្មភាពវិនិយោគ	(៨.៣៨២.១១១)	(៣៣.៦៨៧.៧០៤)	(៧.៨៨៧.០២៩)	(៣១.៦៨២.១៩៦)

កំណត់ផែស្រុយតន្ត្រីពេញ

របាយការណ៍លំហូរទឹកប្រាក់សង្ខេបចន្លោះពេល (ត)

សម្រាប់ដំណាច់ការិយបរិច្ឆេទ ៣ខែ ដែលបានបញ្ចប់ថ្ងៃទី៣១ ខែមីនា ឆ្នាំ២០២៦

	សម្រាប់ដំណាច់ការិយបរិច្ឆេទ ៣ខែ ដែលបានបញ្ចប់			
	ថ្ងៃទី៣១ ខែមីនា ឆ្នាំ២០២៦		ថ្ងៃទី៣១ ខែមីនា ឆ្នាំ២០២៥	
	ដុល្លារអាមេរិក	ពាន់រៀល (កំណត់សម្គាល់ ៤)	ដុល្លារអាមេរិក	ពាន់រៀល (កំណត់សម្គាល់ ៤)
លំហូរទឹកប្រាក់ពីសកម្មភាពហិរញ្ញប្បទាន				
ការប្រាក់បានបង់	(៧៧៤.៨១៣)	(៣.១១៣.៩៧៤)	(៦២០.៣៤២)	(២.៤៩១.៩១៤)
ការទូទាត់ប្រាក់ដើមនៃបំណុលភតិសន្យា	(៣២.៩៤៧)	(១៣២.៤១៤)	(៣១.៦៥៧)	(១២៧.១៦៦)
សាច់ប្រាក់ទទួលបានប្រាក់កម្ចី	១២.៦៨០.៩២៤	៥០.៩៦៤.៦៣៤	-	-
ការទូទាត់ប្រាក់កម្ចី	(១.០៣៤.៩៨៧)	(៤.១៥៩.៦១៣)	(១.០៣៤.៩៨៧)	(៤.១៥៧.៥៤៣)
សាច់ប្រាក់សុទ្ធទទួលបានពី/ប្រើប្រាស់)				
ក្នុងសកម្មភាពហិរញ្ញប្បទាន	១០.៨៣៨.១៧៧	៤៣.៥៥៥.៦៣៣	(១.៦៨៦.៩៨៦)	(៦.៧៧៦.៦២៣)
ការកើនឡើង/(ថយចុះ)សុទ្ធនៃសាច់ប្រាក់និងសាច់ប្រាក់សមមូល	៣.៧៧០.៩២១	១៥.១៥៥.៣៣០	(៥.៣៩៩.៤៤៣)	(២១.៦៨៩.៥៦៤)
សាច់ប្រាក់ និងសាច់ប្រាក់សមមូលនាដើមការិយបរិច្ឆេទ	៤.០៨៣.១៤៥	១៦.៣៨៥.៦៦១	១២.០០១.៦២៥	៤៨.៣០៦.៥៤១
លម្អៀងពីការប្តូររូបិយប័ណ្ណ	-	(១១៦.៨៧៣)	-	(២០៨.២៤៩)
សាច់ប្រាក់ និងសាច់ប្រាក់សមមូលនាចុងការិយបរិច្ឆេទ (កំណត់សម្គាល់ ១១)	៧.៨៥៤.០៦៦	៣១.៤២៤.១១៨	៦.៦០២.១៨៥	២៦.៤០៨.៧២៨
ប្រតិបត្តិការវិនិយោគសាច់ប្រាក់ជាសារវន្តពីសកម្មភាពហិរញ្ញប្បទាន				
មូលធនកម្មនៃរំលស់លើសិទ្ធិប្រើប្រាស់				
ទ្រព្យសកម្ម (កំណត់សម្គាល់ ៦(ក)(i))	១៣.៤១៣	៥៣.៩០៧	៣៩.៨៣៤	១៦០.០១៣
មូលធនកម្មនៃការប្រាក់លើបំណុលភតិសន្យា (កំណត់សម្គាល់ ៦(ក)(ii))	១៤.៩១១	៥៩.៩២៧	៤៤.១៨៧	១៧៧.៤៩៩
	២៨.៣២៤	១១៣.៨៣៤	៨៤.០២១	៣៣៧.៥១២

កំណត់សម្គាល់ដែលភ្ជាប់មកជាមួយ គឺជាផ្នែកមួយនៃរបាយការណ៍ហិរញ្ញវត្ថុសង្ខេបចន្លោះពេល។

កំពង់ផែស្វយ័តភ្នំពេញ

កំណត់សម្គាល់លើរបាយការណ៍ហិរញ្ញវត្ថុសង្ខេបចន្លោះពេល
សម្រាប់ដំណាច់ការិយបរិច្ឆេទ ៣ខែ ដែលបានបញ្ចប់ថ្ងៃទី៣១ ខែមីនា ឆ្នាំ២០២៦

កំណត់សម្គាល់ដូចមានភ្ជាប់ជាមួយ គឺជាផ្នែកមួយ និងត្រូវអានភ្ជាប់ជាមួយរបាយការណ៍ហិរញ្ញវត្ថុសង្ខេបចន្លោះពេលនេះ។

១. ព័ត៌មានទូទៅ

កំពង់ផែស្វយ័តភ្នំពេញ ហៅកាត់ថា ("ក.ស.ភ.") ដែលត្រូវបានបង្កើតឡើងតាមអនុក្រឹត្យលេខ ៥១ នៅថ្ងៃទី១៧ ខែកក្កដា ឆ្នាំ១៩៩៨ ជាសហគ្រាសសាធារណៈក្រោមទម្រង់ជាក្រុមហ៊ុនរដ្ឋ ដែលស្ថិតនៅក្រោមក្រសួងសេដ្ឋកិច្ច និងហិរញ្ញវត្ថុ និងក្រសួងសាធារណៈការ និងដឹកជញ្ជូន។ ក.ស.ភ. បានចុះបញ្ជីនៅទីផ្សារមូលបត្រកម្ពុជា នាថ្ងៃទី៩ ខែធ្នូ ឆ្នាំ២០១៥ ដែលមានលេខចុះបញ្ជី ០០៣ CSX/SC និងប្រែក្លាយជាសហគ្រាសសាធារណៈដែលមានទម្រង់ជាក្រុមហ៊ុនរដ្ឋ ដែលបោះផ្សាយលក់មូលបត្រកម្ពុជាសិទ្ធិជាលើកដំបូងជាសាធារណៈ។

ក.ស.ភ. មានភារៈទទួលខុសត្រូវចំពោះកាតព្វកិច្ចជាអាជ្ញាធរ និងជាប្រតិភូករដែរ ដែលរួមមាន៖

- ផ្តល់កណ្តាលភារកិច្ច នាំនាវាចេញ - ចូលកំពង់ផែ
- ផ្តល់ទីតាំងសម្រាប់ចំណតនាវា
- ផ្តល់ទីតាំងសម្រាប់នាវាធ្វើការជួសជុល និងចាក់ប្រេង
- ធ្វើអាជីវកម្មបូមស្តារ និងថែទាំទិសដៅចរាចរណ៍សម្រាប់នាវា
- ត្រួតពិនិត្យប្រតិបត្តិតាមលក្ខណៈបច្ចេកទេស និងជំរុញកិច្ចការពារសុវត្ថិភាព បរិស្ថាន សណ្តាប់ធ្នាប់ ក្នុងមណ្ឌលអាជីវកម្មរបស់កំពង់ផែ
- ត្រួតពិនិត្យឯកសារសម្គាល់នាវា ដើម្បីបំពេញបែបបទនាវាចេញ - ចូលដែរ
- បណ្តុះបណ្តាលធនធានមនុស្សផ្នែកនាវាចរណ៍ និងផ្នែកកំពង់ផែ តាមរយៈវិទ្យាស្ថាននាវាចរណ៍កម្ពុជា
- អភិវឌ្ឍហេដ្ឋារចនាសម្ព័ន្ធដែ តាមរយៈសហប្រតិបត្តិការជាមួយដៃគូអភិវឌ្ឍក្នុង និងក្រៅប្រទេស ដើម្បីពង្រីកចំណតផែកុងតឺន័រ ផែទំនិញរាយ - ទំនិញចាក់ធារ ចំណតផែរណប ចំណតផែអ្នកដំណើរ និងទេសចរណ៍
- បង្កើតតំបន់គាំទ្រកំពង់ផែ រួមមានតំបន់សេដ្ឋកិច្ចពិសេស តំបន់ឧស្សាហកម្ម តំបន់កែច្នៃផលិតផលកសិកម្ម និងតំបន់ភ័ស្តុភារកម្ម
- ចាត់វិធានការនានា ដើម្បីធានានូវការអនុវត្តច្បាប់ និងលិខិតបទដ្ឋានជាធរមាន ពាក់ព័ន្ធនឹងកំពង់ផែ និងមធ្យោបាយដឹកជញ្ជូននានាតាមផ្លូវទឹក
- លើកដាក់ ផ្ទេរ ផ្ទុក រក្សាស្តុកទំនិញ

កំណត់សម្គាល់ផែនការយុទ្ធសាស្ត្រ

កំណត់សម្គាល់លើរបាយការណ៍ហិរញ្ញវត្ថុសង្ខេបចន្លោះពេល (ត)

សម្រាប់ដំណាច់ការិយបរិច្ឆេទ ៣ខែ ដែលបានបញ្ចប់ថ្ងៃទី៣១ ខែមីនា ឆ្នាំ២០២៦

១. ព័ត៌មានទូទៅ (ត)

ក.ស.ភ. មានភារៈទទួលខុសត្រូវចំពោះភាគពូកិច្ចជាអាជ្ញាធរ និងជាប្រតិបត្តិករដែរ ដែលរួមមាន (ត)៖

- ដឹកជញ្ជូនទំនិញក្នុងទីលានដែ និងរវាងកំពង់ និងតំបន់រោងចក្រឧស្សាហកម្ម
- ផ្តល់សេវាកម្មភូមិភាគមានដែនកំណត់ ភូមិភាគគយបណ្តោះអាសន្ន និងទីលានស្តុកទុកកុងតឺន័រ
- ផ្តល់សេវាកម្មអូសទាញនាវា ដាក់បំពាក់ និងដោះពួរ
- ផ្តល់សេវាកម្មផ្គត់ផ្គង់ភ័ស្តុភារ ទឹកស្អាត អនាម័យដល់នាវា
- ផ្តល់សេវាកម្មរើ និងច្រកទំនិញក្នុងទូកុងតឺន័រ
- ផ្តល់សេវាកម្មជួសជុល និងថែទាំសំបកទូកុងតឺន័រ
- ផ្តល់សេវាកម្មចំណតដែទេសចរណ៍ និងអ្នកដំណើរ និងមណ្ឌលសេវាកម្មដែក្នុងស្រុក
- ធ្វើប្រតិបត្តិការអាជីវកម្មបន្ថែមផ្សេងៗ ដែលអនុញ្ញាតិដោយច្បាប់ និងលិខិតបទដ្ឋានគតិយុត្តជាធរមាន ដើម្បីបម្រើដល់ការរីកចម្រើនរបស់ ក.ស.ភ.។

ការិយាល័យដែលបានចុះបញ្ជី និងទីតាំងធ្វើអាជីវកម្មរបស់ក្រុមហ៊ុន មានទីតាំងស្ថិតនៅអគារលេខ ៦៤៩ តិរីថី ព្រះស៊ីសុវត្ថិ សង្កាត់ស្រះចក ខណ្ឌដូនពេញ រាជធានីភ្នំពេញ ព្រះរាជាណាចក្រកម្ពុជា។

នាថ្ងៃទី៣១ ខែមីនា ឆ្នាំ២០២៦ ក្រុមហ៊ុនមានបុគ្គលិកចំនួន៩៣៦នាក់ (នាថ្ងៃទី៣១ ខែធ្នូ ឆ្នាំ២០២៥៖ មានបុគ្គលិកចំនួន ៨៧០ នាក់)។

២. មូលដ្ឋានទូទៅនៃការរៀបចំ

(ក) របាយការណ៍អនុលោមភាព

របាយការណ៍ហិរញ្ញវត្ថុសង្ខេបចន្លោះពេល ត្រូវបានរៀបចំឡើង ដោយអនុលោមតាមស្តង់ដារគណនេយ្យអន្តរជាតិ នៃកម្ពុជា (ស.គ.អ.ក) ៣៤ "របាយការណ៍ហិរញ្ញវត្ថុចន្លោះពេល" ។ របាយការណ៍ហិរញ្ញវត្ថុសង្ខេបចន្លោះពេល មិនបានរួមបញ្ចូលនូវរាល់ព័ត៌មានទាំងស្រុង របស់របាយការណ៍ហិរញ្ញវត្ថុតាមស្តង់ដាររបាយការណ៍ទាក់ទងនឹង ហិរញ្ញវត្ថុអន្តរជាតិ នៃកម្ពុជានោះទេ។ យ៉ាងណាមិញ កំណត់សម្គាល់ពន្យល់បន្ថែមដែលបានជ្រើសរើស ត្រូវបានដាក់បញ្ចូលដើម្បីពន្យល់ពីព្រឹត្តិការណ៍ និងប្រតិបត្តិការទាំងឡាយដែលមានលក្ខណៈជាសារវន្ត ក្នុងការ ស្វែងយល់ពីបម្រែបម្រួលនៃស្ថានភាពហិរញ្ញវត្ថុ និងលទ្ធផលរបស់ក្រុមហ៊ុន ចាប់តាំងពីរបាយការណ៍ហិរញ្ញវត្ថុ ចុងក្រោយនាកាលបរិច្ឆេទ និងសម្រាប់ការិយបរិច្ឆេទដែលបានបញ្ចប់ថ្ងៃទី៣១ ខែធ្នូ ឆ្នាំ២០២៥។

កំណត់សម្គាល់ផែនការយុទ្ធសាស្ត្រ

កំណត់សម្គាល់លើរបាយការណ៍ហិរញ្ញវត្ថុសង្ខេបចន្លោះពេល (ត)
សម្រាប់ដំណាច់ការិយបរិច្ឆេទ ៣ខែ ដែលបានបញ្ចប់ថ្ងៃទី៣១ ខែមីនា ឆ្នាំ២០២៦

២. មូលដ្ឋានទូទៅនៃការរៀបចំ (ត)

(ក) របាយការណ៍អនុលោមភាព (ត)

របាយការណ៍ហិរញ្ញវត្ថុសង្ខេបចន្លោះពេលរបស់ក្រុមហ៊ុន ត្រូវបានអនុម័ត និងផ្តល់សិទ្ធិបោះផ្សាយដោយ
ក្រុមប្រឹក្សាភិបាល នៅថ្ងៃទី១៥ ខែឧសភា ឆ្នាំ២០២៦។

(ខ) រូបិយប័ណ្ណមុខងារ

រូបិយប័ណ្ណជាតិនៃព្រះរាជាណាចក្រកម្ពុជា គឺប្រាក់រៀល។ ដោយសារក្រុមហ៊ុនធ្វើប្រតិបត្តិការអាជីវកម្ម និង
កត់ត្រារាល់បញ្ជីគណនេយ្យរបស់ខ្លួនផ្អែកលើមូលដ្ឋានប្រាក់ដុល្លារអាមេរិក អ្នកគ្រប់គ្រងក៏បានកំណត់ថា
ប្រាក់ដុល្លារអាមេរិកជារូបិយប័ណ្ណមុខងារ និងជារូបិយប័ណ្ណសម្រាប់ធ្វើការបង្ហាញ ព្រោះវាបានឆ្លុះបញ្ចាំងពី
សារធាតុសេដ្ឋកិច្ចនៃប្រភពព្រឹត្តិការណ៍ និងកាលៈទេសៈរបស់ក្រុមហ៊ុន។

របាយការណ៍ហិរញ្ញវត្ថុសង្ខេបចន្លោះពេលទាំងនេះ ត្រូវបានបង្ហាញជាប្រាក់ដុល្លារអាមេរិក ដែលជារូបិយប័ណ្ណ
មុខងាររបស់ក្រុមហ៊ុន។ ចំនួនទាំងអស់ត្រូវបានបង្ក្រាបទៅដុល្លារអាមេរិកដែលនៅជិតបំផុត លើកលែងតែមាន
ការចង្អុលបង្ហាញផ្សេងពីនេះ។

(គ) ការប្រើប្រាស់ការប៉ាន់ស្មាន និងការវិនិច្ឆ័យ

ក្នុងការរៀបចំរបាយការណ៍ហិរញ្ញវត្ថុសង្ខេបចន្លោះពេលនេះ អ្នកគ្រប់គ្រងបានធ្វើការវិនិច្ឆ័យ ការប៉ាន់ស្មាន
និងការសន្មតដែលមានផលប៉ះពាល់ដល់ការអនុវត្តនូវគោលនយោបាយគណនេយ្យរបស់ក្រុមហ៊ុន និងចំនួន
នៃទ្រព្យសកម្ម បំណុល ចំណូល និងចំណាយដែលបានរាយការណ៍។ លទ្ធផលជាក់ស្តែង អាចខុសពី
ការប៉ាន់ស្មានទាំងនោះ។

ការប៉ាន់ស្មាន និងការសន្មតដែលពាក់ព័ន្ធ ត្រូវបានត្រួតពិនិត្យជាប្រចាំ។ ការកែប្រែលើការប៉ាន់ប្រមាណ
ត្រូវបានទទួលស្គាល់តាមវិធីសាស្ត្រទស្សនវិស័យ។

៣. គោលនយោបាយគណនេយ្យសារវន្ត

គោលនយោបាយគណនេយ្យសារវន្ត ដែលត្រូវបានយកមកអនុវត្តក្នុងការរៀបចំរបាយការណ៍ហិរញ្ញវត្ថុ
សង្ខេបចន្លោះពេល គឺដូចគ្នាទៅនឹងគោលនយោបាយដែលបានអនុវត្តនៅក្នុងការរៀបចំរបាយការណ៍ហិរញ្ញវត្ថុ
ប្រចាំឆ្នាំរបស់ក្រុមហ៊ុនសម្រាប់ការិយបរិច្ឆេទដែលបានបញ្ចប់នៅថ្ងៃទី៣១ ខែធ្នូ ឆ្នាំ២០២៥។

កំណត់សម្គាល់ផែនការយុទ្ធសាស្ត្រ

កំណត់សម្គាល់លើរបាយការណ៍ហិរញ្ញវត្ថុសង្ខេបចន្លោះពេល (ត)
សម្រាប់ដំណាច់ការិយបរិច្ឆេទ ៣ខែ ដែលបានបញ្ចប់ថ្ងៃទី៣១ ខែមីនា ឆ្នាំ២០២៦

៤. ការប្តូររូបិយប័ណ្ណពីដុល្លារអាមេរិកទៅជាប្រាក់រៀល

របាយការណ៍ហិរញ្ញវត្ថុសង្ខេបចន្លោះពេល ត្រូវបានបង្ហាញជាប្រាក់ដុល្លារអាមេរិក ដែលជាប្រាក់រូបិយប័ណ្ណមុខងាររបស់ក្រុមហ៊ុន។ ការប្តូររូបិយប័ណ្ណពីដុល្លារអាមេរិក ទៅជាប្រាក់រៀល បានបំពេញតាមលក្ខខណ្ឌតម្រូវនៃការបង្ហាញព័ត៌មានដោយអនុលោមតាមច្បាប់ស្តីពីគណនេយ្យ និងសវនកម្ម ហើយការប្តូររូបិយប័ណ្ណនេះធ្វើឡើងដោយអនុលោមទៅតាមស្តង់ដារ ស.គ.អ.ក ២១ – ឥទ្ធិពលនៃការប្រែប្រួលអត្រាប្តូររូបិយប័ណ្ណបរទេស។

ទ្រព្យសកម្ម និងបំណុល ត្រូវបានប្តូរតាមអត្រានាកាលបរិច្ឆេទរបាយការណ៍ ហើយដើមទុន និងគណនីមូលធនផ្សេងៗត្រូវបានប្តូរតាមអត្រាប្រវត្តិសាស្ត្រ។ របាយការណ៍ចំណេញ ឬខាត និងលទ្ធផលលម្អិតផ្សេងៗ និងរបាយការណ៍លំហូរទឹកប្រាក់ ត្រូវបានប្តូរទៅជាប្រាក់រៀល ដោយប្រើប្រាស់អត្រាមធ្យម នៅក្នុងការិយបរិច្ឆេទរបាយការណ៍ ដែលអត្រានេះត្រូវបានចាត់ទុកថាមានកម្រិតប្រហាក់ប្រហែលទៅនឹងអត្រាប្តូររូបិយប័ណ្ណនាថ្ងៃប្រតិបត្តិការ ដោយសារតែអត្រាប្តូររូបិយប័ណ្ណ មិនមានការប្រែប្រួលជាសារវន្តនៅក្នុងការិយបរិច្ឆេទ។ ភាពខុសគ្នាដែលកើតមានឡើងពីការប្តូររូបិយប័ណ្ណ ត្រូវបានទទួលស្គាល់ជា “លម្អៀងពីការប្តូររូបិយប័ណ្ណ” នៅក្នុងរបាយការណ៍លទ្ធផលលម្អិតផ្សេងៗ។

ក្រុមហ៊ុនប្រើប្រាស់អត្រាប្តូរប្រាក់ដូចខាងក្រោម៖

សម្រាប់ដំណាច់ការិយបរិច្ឆេទ ៣ខែ ដែលបានបញ្ចប់	ដុល្លារអាមេរិក=	អត្រានាកាល បរិច្ឆេទរបាយការណ៍	អត្រាមធ្យម ការិយបរិច្ឆេទ ៣ខែ
ថ្ងៃទី៣១ ខែមីនា ឆ្នាំ២០២៦	១ ដុល្លារអាមេរិក=	៤.០០១រៀល	៤.០១៩ រៀល
ថ្ងៃទី៣១ ខែមីនា ឆ្នាំ២០២៥	១ ដុល្លារអាមេរិក=	៤.០០០រៀល	៤.០១៧ រៀល
ថ្ងៃទី៣១ ខែធ្នូ ឆ្នាំ២០២៥	១ ដុល្លារអាមេរិក=	៤.០១៣ រៀល	៤.០១១ រៀល

ការប្តូររូបិយប័ណ្ណនេះ មិនគួរត្រូវបានយកមកបកស្រាយថា គួរលេខប្រាក់ដុល្លារអាមេរិកនេះត្រូវបានប្តូរទៅជាប្រាក់រៀល ឬត្រូវបានប្តូរជាប្រាក់រៀល ឬនឹងត្រូវបានប្តូរជាប្រាក់រៀល នាពេលអនាគតតាមអត្រាប្តូរប្រាក់នេះ ឬអត្រាប្តូរប្រាក់ផ្សេងទៀតនោះឡើយ។

កំណត់សម្គាល់ផ្សេងៗទៀត

កំណត់សម្គាល់លើរបាយការណ៍ហិរញ្ញវត្ថុសង្ខេបចន្លោះពេល (ត)
សម្រាប់ដំណាច់ការិយបរិច្ឆេទ ៣ខែ ដែលបានបញ្ចប់ថ្ងៃទី៣១ ខែមីនា ឆ្នាំ២០២៦

៥. ទ្រព្យ គ្រឿងចក្រ និងបរិក្ខារ

សម្រាប់ដំណាច់ការិយបរិច្ឆេទ ៣ខែ ដែលបានបញ្ចប់ថ្ងៃទី៣១ ខែមីនា ឆ្នាំ២០២៦

	ដីធ្លី ដុល្លារអាមេរិក	កុំព្យូទ័រ ដុល្លារអាមេរិក	បរិក្ខារការិយាល័យ និងឧបករណ៍ផ្សេងៗ ដុល្លារអាមេរិក	គ្រឿងសង្ហារឹម និងគ្រឿងបំពាក់ ដុល្លារអាមេរិក	យានយន្ត ដុល្លារអាមេរិក	គ្រឿងចក្រ ដុល្លារអាមេរិក	ចំណតនាវា និងអគារ ដុល្លារអាមេរិក	ទ្រព្យកំពុង សាងសង់ ដុល្លារអាមេរិក	សរុប ដុល្លារអាមេរិក	សមមូលពាន់រៀល (កំណត់សម្គាល់ ៤)
ផ្ទៃដី										
សមតុល្យនាដើមការិយបរិច្ឆេទ	៥៦.៦៨០.៣៦១	១.៤៦៦.៣១៥	១.៩៥៥.៦៩២	៧៥.១៨៨	២.៤១០.៦៨១	៤០.៩២១.៥២២	៩៣.៨៨៩.០១៦	១៤.៤៨២.០៥៧	២០១.៨៨០.៨៣២	៨១០.១៤៧.៧៧៩
ការទិញបន្ថែម(*)	-	៤.១៨០	-	-	៣.២០០	២៣.៧៣៤	២៤៥.៦០៨	២.១០៨.៣៧១	២.៣៨៥.០៩៣	៩.៥៨៥.៦៨៩
ការផ្ទេរ	៤៥០.៩៥៣	-	៤២៨.៥៤០	៦.៥៨៤	-	៨.៣២២.២៥៩	៣.៨៧២.៨៧០	(១៣.០៨១.២០៦)	-	-
ការលុបចោល	-	(១.៥២១)	(១.២២៤)	-	-	-	(៨១.៦៤២)	-	(៨៤.៣៨៧)	(៣៣៩.១៥១)
លម្អៀងពីការប្តូររូបិយប័ណ្ណ	-	-	-	-	-	-	-	-	-	(២.៤៦៣.៩៨៤)
សមតុល្យនាចុងការិយបរិច្ឆេទ	៤៧.១៣១.៣១៤	១.៤៦៤.៩៧៤	២.៣៨៣.០០៨	៨១.៧៧២	២.៤១៣.៨៨១	៤៩.២៦៧.៥១៥	៩៧.៩២៥.៨៤២	៣.៥០៩.២២២	២០៤.១៨១.៥៣៨	៨១៦.៩៣០.៣៣៣
ដក៖ រំលស់ និងឱនភាពនៃកម្រៃបង់										
សមតុល្យនាដើមការិយបរិច្ឆេទ	-	១.១៦៥.៨១៤	៩១៥.៤៨២	៦២.៤២០	១.២៧១.៤៧០	១៨.៦៥៣.៩៩២	២១.០៥៧.៧៦៤	-	៤៣.១២៦.៩០២	១៧៣.០៦៨.២៥៨
រំលស់ក្នុងការិយបរិច្ឆេទ	-	៣១.៧០១	៤៦.១៥៣	៨០២	៣៨.៣៩៨	៧៤០.១២៧	៧២៨.១២៦	-	១.៥៨៥.៣០៧	៦.៣៧១.៣៤៩
ការលុបចោល	-	(៩៩២)	(១.៥២៤)	-	-	-	(៥.៥៣៥)	-	(៨.០៥១)	(៣២.៣៥៧)
លម្អៀងពីការប្តូររូបិយប័ណ្ណ	-	-	-	-	-	-	-	-	-	(៥៤៥.៩១៤)
សមតុល្យនាចុងការិយបរិច្ឆេទ	-	១.១៩៦.៥២៣	៩៦០.០៧១	៦៣.២២២	១.៣០៩.៨៦៨	១៩.៣៩៤.១១៩	២១.៧៨០.៣៥៥	-	៤៤.៧០៤.១៥៨	១៧៨.៨៦១.៣៣៦
តម្លៃសេរី										
សមតុល្យនាដើមការិយបរិច្ឆេទ	៥៦.៦៨០.៣៦១	៣០០.៥០១	១.០៤០.២៥០	១២.៧៦៨	១.១៣៩.២១១	២២.២៦៧.៥៣០	៧២.៨៣១.២៥២	១៤.៤៨២.០៥៧	១៥៨.៧៥៣.៩៣០	៦៣៧.០៧៩.៥២១
សមតុល្យនាចុងការិយបរិច្ឆេទ	៤៧.១៣១.៣១៤	២៧២.៤៥១	១.៤២២.៩៣៧	១៤.៥៥០	១.១០៤.០១៣	២៩.៨៧៣.៣៩៦	៧៦.១៤៥.៤៩៧	៣.៥០៩.២២២	១៥៩.៤៧៧.៣៨០	៦៣៨.០៦៨.៩៩៧

កំណត់សម្គាល់លើរបាយការណ៍ហិរញ្ញវត្ថុសង្ខេបចន្លោះពេល (ត)

សម្រាប់ដំណាច់ការិយបរិច្ឆេទ ៣ខែ ដែលបានបញ្ចប់ថ្ងៃទី៣១ ខែមីនា ឆ្នាំ២០២៦

៥. ទ្រព្យ គ្រឿងចក្រ និងបរិក្ខារ (ត)

សម្រាប់ដំណាច់ការិយបរិច្ឆេទ ៣ខែ ដែលបានបញ្ចប់ថ្ងៃទី៣១ ខែមីនា ឆ្នាំ២០២៥

	ដីធ្លី ដុល្លារអាមេរិក	កុំព្យូទ័រ ដុល្លារអាមេរិក	បរិក្ខារការិយាល័យ និងឧបករណ៍ផ្សេងៗ ដុល្លារអាមេរិក	គ្រឿងសង្ហារឹម និងគ្រឿងបំពាក់ ដុល្លារអាមេរិក	យានយន្ត ដុល្លារអាមេរិក	គ្រឿងចក្រ ដុល្លារអាមេរិក	ចំណតនាវា និងអគារ ដុល្លារអាមេរិក	ទ្រព្យកំពុង សាងសង់ ដុល្លារអាមេរិក	សរុប សមមូលពាន់រៀល (កំណត់សម្គាល់ ៥)
ថ្លៃដើម									
សមតុល្យនាដើមការិយបរិច្ឆេទ	៤៤.២៩៤.៣១៧	១.៣៨៥.៦៥៦	១.៩៥៣.៥២២	៦៨.១៨៨	២.៣០៦.៩៦៨	៣១.៥៥២.០៦៧	៨៤.៨៦៨.៨៥២	២.០១៦.៧៣៩	១៦៨.៤៥៦.៣០៩
ការទិញបន្ថែម(*)	៨៩.១៩០	២៣.០៩៣	២០.៩២៤	-	៣.២១៨	-	១៣១.៦៧១	៤.១១៦.៣៥២	១៧.៦១២.៣២៦
ការផ្ទេរ	៥៣១.០០០	-	-	-	-	៤១៤.០៣២	-	(៩៤៥.០៣២)	-
លម្អៀងពីការប្តូររូបិយប័ណ្ណ	-	-	-	-	-	-	-	-	(៤.២៨៥.៦៩២)
សមតុល្យនាចុងការិយបរិច្ឆេទ	៤៥.៧០៥.៥០៧	១.៤០៨.៧៤៩	១.៩៧៤.៤៤៦	៦៨.១៨៨	២.៣១០.១៨៦	៣១.៩៦៦.០៩៩	៨៥.០០០.៥២៣	៥.១៨៧.០៥៩	១៧២.៨៣០.៧៥៧
ដក៖ លំដាប់									
សមតុល្យនាដើមការិយបរិច្ឆេទ	-	១.០០៨.០៤០	៧៥៧.០២៣	៥៩.៧៦៩	១.១៣១.៦៧៨	១៦.២៩០.៥៧៦	១៧.៦១៩.៦៩៧	-	៣៦.៨៦៦.៧៨៣
លំដាប់ក្នុងការិយបរិច្ឆេទ	-	៤៧.៩៨៦	៣៩.៥៥៣	៤៣០	៣៨.១១៥	៥២២.៧១២	៦២៨.៥៧៧	-	១.២៧៧.៣៧៣
លម្អៀងពីការប្តូររូបិយប័ណ្ណ	-	-	-	-	-	-	-	-	(៩៤៣.៣៨៦)
សមតុល្យនាចុងការិយបរិច្ឆេទ	-	១.០៥៦.០២៦	៧៩៦.៥៧៦	៦០.១៩៩	១.១៦៩.៧៩៣	១៦.៨១៣.២៨៨	១៨.២៤៦.២៧៤	-	៣៨.១៤៤.១៥៦
តម្លៃសោត									
សមតុល្យនាដើមការិយបរិច្ឆេទ	៤៤.២៩៤.៣១៧	៣៧៧.៦១៦	១.១៩៦.៤៩៩	៨.៤១៩	១.១៧៥.២៩០	១៥.២៦១.៤៩១	៦៧.២៤៩.១៥៥	២.០១៦.៧៣៩	១៣១.៥៧៩.៥២៦
សមតុល្យនាចុងការិយបរិច្ឆេទ	៤៥.៧០៥.៥០៧	៣៥២.៧២៣	១.១៧៧.៨៧០	៧.៩៨៩	១.១៤០.៣៩៣	១៥.១៥២.៨១១	៦៦.៣៧២.២៨៩	៥.១៨៧.០៥៩	១៣៤.៦៨៦.៦០១

(*) ការទិញបន្ថែមនៃទ្រព្យ គ្រឿងចក្រ និងបរិក្ខារ ក្នុងអំឡុងការិយបរិច្ឆេទ៣ខែបានបញ្ចប់ថ្ងៃទី៣១ ខែមីនា ឆ្នាំ២០២៦ បូកបញ្ចូលនូវមូលធនកម្មនៃលំដាប់លើសិទ្ធិប្រើប្រាស់ទ្រព្យសកម្ម និងការប្រាក់លើបំណុលភតិសន្យា ចំនួន ១៣.៤១៣ ដុល្លារអាមេរិក និង ១៤.៩១១ដុល្លារអាមេរិក រៀងគ្នា (ក្នុងអំឡុងការិយបរិច្ឆេទ៣ខែបានបញ្ចប់ថ្ងៃទី៣១ ខែមីនា ឆ្នាំ២០២៥៖ ចំនួន ៣៩.២៦៨ដុល្លារអាមេរិក និង ៤៤.១៨៧ដុល្លារអាមេរិក) ទាក់ទិននឹងដីដែលបានជួលសម្រាប់សាងសង់ចំណតផែរណបពហុបំណង UM១ (សូមមើលកំណត់សម្គាល់ ៦(ក)។

កំណត់ផែស្វយ័តនៃពេញ

កំណត់សម្គាល់លើរបាយការណ៍ហិរញ្ញវត្ថុសង្ខេបចន្លោះពេល (ត)
សម្រាប់ដំណាច់ការិយបរិច្ឆេទ ៣ខែ ដែលបានបញ្ចប់ថ្ងៃទី៣១ ខែមីនា ឆ្នាំ២០២៦

៦. ភតិសន្យា

(ក) ក្រុមហ៊ុនជាកតិកៈ

សិទ្ធិប្រើប្រាស់ទ្រព្យសកម្ម និងបម្រែបម្រួលបំណុលភតិសន្យា គឺបានមកពីការជួលដីធ្លី ២កន្លែងដែលមានរយៈពេលជួល ៤០ឆ្នាំ និង ៣០ឆ្នាំ។

(១) សិទ្ធិប្រើប្រាស់ទ្រព្យសកម្ម

	សម្រាប់ដំណាច់ការិយបរិច្ឆេទ ៣ខែ ដែលបានបញ្ចប់			
	ថ្ងៃទី៣១ ខែមីនា ឆ្នាំ២០២៦		ថ្ងៃទី៣១ ខែមីនា ឆ្នាំ២០២៥	
	ដុល្លារអាមេរិក	ពាន់រៀល (កំណត់សម្គាល់ ៤)	ដុល្លារអាមេរិក	ពាន់រៀល (កំណត់សម្គាល់ ៤)
ផ្ទៃដី				
សមតុល្យនាដើមការិយបរិច្ឆេទ	១១.៨៧៧.៣៨៣	៤៧.៦៦៣.៩៣៨	១០.៤៨៤.៨២១	៤២.២០១.៤០៥
ការវាស់វែងឡើងវិញ	១១៤.២៩២	៤៥៩.៣៤០	-	-
លម្អៀងពីការប្តូររូបិយប័ណ្ណ	-	(១៤៤.៥៨៥)	-	(២៦២.១២១)
សមតុល្យនាចុងការិយបរិច្ឆេទ	១១.៩៩១.៦៧៥	៤៧.៩៧៨.៦៩៣	១០.៤៨៤.៨២១	៤១.៩៣៩.២៨៤
ដកៈ រំលស់បង្ក				
សមតុល្យនាដើមការិយបរិច្ឆេទ	១.០៥១.២១២	៤.២១៨.៥១៤	៧១៥.០៧២	២.៨៧៨.១៦៥
រំលស់ក្នុងការិយបរិច្ឆេទ	៨២.៤៧៣	៣៣១.៤៥៩	៣៩.៨៣៤	១៦០.០១៣
រំលស់ដែលបានធ្វើមូលធនកម្ម				
ក្នុងអំឡុងការិយបរិច្ឆេទ				
(កំណត់សម្គាល់ ៥)	១៣.៤១៣	៥៣.៩០៧	៣៩.២៦៨	១៥៧.៧៤០
ការវាស់វែងឡើងវិញ	១៧៣.២៩២	៦៩៦.៤៦១	-	-
លម្អៀងពីការប្តូររូបិយប័ណ្ណ	-	(១៧.៤៥៩)	-	(១៩.២២២)
សមតុល្យនាចុងការិយបរិច្ឆេទ	១.២៥៧.៩៧៧	៥.០២៧.៤៦៣	៧៩៤.១៧៤	៣.១៦៦.៦៩៦
តម្លៃសរុប				
សមតុល្យនាដើមការិយបរិច្ឆេទ	១០.៧៣៣.៧១១	៤២.៦៤៦.៤២៤	៩.៧៦៩.៧៤៩	៣៩.០៣៤.៧០០
សមតុល្យនាចុងការិយបរិច្ឆេទ	១០.៧៣៣.៧១១	៤២.៦៤៦.៤២៤	៩.៧៦៩.៧៤៩	៣៩.០៣៤.៧០០

កំណត់ផែស្វ័យភ័ស្តុតាង

កំណត់សម្គាល់លើរបាយការណ៍ហិរញ្ញវត្ថុសង្ខេបចន្លោះពេល (ត)
សម្រាប់ដំណាច់ការិយបរិច្ឆេទ ៣ខែ ដែលបានបញ្ចប់ថ្ងៃទី៣១ ខែមីនា ឆ្នាំ២០២៦

៦. ភតិសន្យា (ត)

(ក) ក្រុមហ៊ុនជាភតិកៈ (ត)

(ii) បំណុលភតិសន្យា

	ថ្ងៃទី៣១ ខែមីនា ឆ្នាំ២០២៦		ថ្ងៃទី៣១ ខែធ្នូ ឆ្នាំ២០២៥	
	ដុល្លារអាមេរិក	ពាន់រៀល (កំណត់សម្គាល់ ៤)	ដុល្លារអាមេរិក	ពាន់រៀល (កំណត់សម្គាល់ ៤)
រយៈពេលវែង	១២.២២១.៣៦៤	៤៨.៨៩៧.៦៧៧	១២.៤៨៥.០២៩	៥០.១០២.៤២១
រយៈពេលខ្លី	១២១.៥៨៩	៤៨៦.៤៧៨	៤០៣.៣៥៥	១.៦១៨.៦៦៤
	<u>១២.៣៤២.៩៥៣</u>	<u>៤៩.៣៨៤.១៥៥</u>	<u>១២.៨៨៨.៣៨៤</u>	<u>៥១.៧២១.០៨៥</u>

បម្រែបម្រួលនៃបំណុលភតិសន្យាក្នុងអំឡុងការិយបរិច្ឆេទមានដូចខាងក្រោម៖

	សម្រាប់ដំណាច់ការិយបរិច្ឆេទ ៣ខែ ដែលបានបញ្ចប់			
	ថ្ងៃទី៣១ ខែមីនា ឆ្នាំ២០២៦		ថ្ងៃទី៣១ ខែមីនា ឆ្នាំ២០២៥	
	ដុល្លារអាមេរិក	ពាន់រៀល (កំណត់សម្គាល់ ៤)	ដុល្លារអាមេរិក	ពាន់រៀល (កំណត់សម្គាល់ ៤)
សមតុល្យនាដើមការិយបរិច្ឆេទ	១២.៨៨៨.៣៨៤	៥១.៧២១.០៨៥	១២.២៣៥.៣៨១	៤៩.២៤៧.៤០៨
ចំណាយការប្រាក់	១០៨.៩០៧	៤៣៧.៦៩៧	៧៦.៣០២	៣០៦.៥០៥
ការប្រាក់ដែលបានធ្វើមូលធនកម្ម (កំណត់សម្គាល់ ៥)	១៤.៩១១	៥៩.៩២៧	៤៤.១៨៧	១៧៧.៤៩៩
ការប្រាក់បានទូទាត់	(៥២៦.៤១៦)	(២.១១៥.៦៦៦)	(៣៣០.៥៥៦)	(១.៣២៧.៨០៣)
ប្រាក់ដើមបានទូទាត់	(៣២.៩៨៧)	(១៣២.៤១៤)	(៣១៦.៥៧)	(១២៧.១៦៦)
ការវាស់វែងឡើងវិញ	(១០៩.៨៨៦)	(៤៤១.៦៣២)	-	-
លម្អៀងពីការប្តូររូបិយប័ណ្ណ	-	(១៤៤.៨៤២)	-	(៣០១.៧៧៥)
សមតុល្យនាចុងការិយបរិច្ឆេទ	<u>១២.៣៤២.៩៥៣</u>	<u>៤៩.៣៨៤.១៥៥</u>	<u>១១.៩៩៣.៦៦៧</u>	<u>៤៧.៩៧៤.៦៦៨</u>

កំណត់ផែស្វ័យភ័ស្តុតាង

កំណត់សម្គាល់លើរបាយការណ៍ហិរញ្ញវត្ថុសង្ខេបចន្លោះពេល (ត)
សម្រាប់ដំណាច់ការិយបរិច្ឆេទ ៣ខែ ដែលបានបញ្ចប់ថ្ងៃទី៣១ ខែមីនា ឆ្នាំ២០២៦

៦. ភតិសន្យា (ត)

(ខ) ក្រុមហ៊ុនជាភតិបតី

	ថ្ងៃទី៣១ខែមីនាឆ្នាំ២០២៦		ថ្ងៃទី៣១ខែធ្នូឆ្នាំ២០២៥	
	ដុល្លារអាមេរិក	ពាន់រៀល (កំណត់សម្គាល់ ៤)	ដុល្លារអាមេរិក	ពាន់រៀល (កំណត់សម្គាល់ ៤)
រយៈពេលវែង - តម្លៃយោង				
ភតិសន្យាហិរញ្ញប្បទានត្រូវទទួល ^(១)	១.៥២១.៨០៥	៦.០៨៨.៧៤២	១.៥១១.០៨៦	៦.០៦៣.៩៨៨
ភតិសន្យាប្រតិបត្តិការត្រូវទទួល ^(១)	២៥៧.៤៨៩	១.០៣០.២១៣	១៩៩.៨៨៥	៨០២.១៣៩
	<u>១.៧៧៩.២៩៤</u>	<u>៧.១១៨.៩៥៥</u>	<u>១.៧១០.៩៧១</u>	<u>៦.៨៦៦.១២៧</u>
រយៈពេលខ្លី - តម្លៃយោង				
ភតិសន្យាហិរញ្ញប្បទានត្រូវទទួល ^(១)	៣០.៤១៥	១២១.៦៩០	៧១.៨៥៧	២៨៨.៣៦២
ភតិសន្យាប្រតិបត្តិការត្រូវទទួល ^(១)	៨៩.៩៥១	៣៥៩.៨៩៤	១៥០.០០៥	៦០១.៩៧០
	<u>១២០.៣៦៦</u>	<u>៤៨១.៥៨៤</u>	<u>២២១.៨៦២</u>	<u>៨៩០.៣៣២</u>

(១) ភតិសន្យាហិរញ្ញវត្ថុ

ភតិសន្យាត្រូវទទួល សំដៅដល់ការជួលបន្ត នូវសិទ្ធិប្រើប្រាស់ទ្រព្យសកម្មលើភតិសន្យាដីធ្លី ទៅឲ្យអតិថិជនផ្សេងៗ។ ក្រុមហ៊ុនបានចាត់ថ្នាក់ភតិសន្យាបន្ត ជាភតិសន្យាហិរញ្ញវត្ថុ ព្រោះរយៈពេលនៃភតិសន្យាជួលបន្ត គឺស្មើទៅនឹងរយៈពេលនៅសល់នៃភតិសន្យាដើម។

	ថ្ងៃទី៣១ខែមីនាឆ្នាំ២០២៦		ថ្ងៃទី៣១ខែធ្នូឆ្នាំ២០២៥	
	ដុល្លារអាមេរិក	ពាន់រៀល (កំណត់សម្គាល់ ៤)	ដុល្លារអាមេរិក	ពាន់រៀល (កំណត់សម្គាល់ ៤)
រយៈពេលវែង	១.៥២១.៨០៥	៦.០៨៨.៧៤២	១.៥១១.០៨៦	៦.០៦៣.៩៨៨
រយៈពេលខ្លី	៣០.៤១៥	១២១.៦៩០	៧១.៨៥៧	២៨៨.៣៦២
	<u>១.៥៥២.២២០</u>	<u>៦.២១០.៤៣២</u>	<u>១.៥៨២.៩៤៣</u>	<u>៦.៣៥២.៣៥០</u>

កំណត់ផែស្វ័យភ័ស្តុភារ

កំណត់សម្គាល់លើរបាយការណ៍ហិរញ្ញវត្ថុសង្ខេបចន្លោះពេល (ត)
សម្រាប់ដំណាច់ការិយបរិច្ឆេទ ៣ខែ ដែលបានបញ្ចប់ថ្ងៃទី៣១ ខែមីនា ឆ្នាំ២០២៦

៦. ភតិសន្យា (ត)

(ខ) ក្រុមហ៊ុនភតិសន្យា (ត)

(i) ភតិសន្យាហិរញ្ញវត្ថុ (ត)

នៅក្នុងតម្លៃយោងនៃភតិសន្យាហិរញ្ញវត្ថុ រួមមានការខាតបង់ឱនភាពនៃតម្លៃមានចំនួន ៣១.៦១១ ដុល្លារអាមេរិក នាថ្ងៃទី៣១ ខែមីនា ឆ្នាំ២០២៦ (ថ្ងៃទី៣១ ខែធ្នូ ឆ្នាំ២០២៥: ៣១.៦១១ ដុល្លារអាមេរិក)។ បម្រែបម្រួលនៃការខាតបង់ ឱនភាពនៃតម្លៃលើភតិសន្យាហិរញ្ញវត្ថុត្រូវទទួលបានក្នុងអំឡុងការិយបរិច្ឆេទមានដូចខាងក្រោម៖

	សម្រាប់ដំណាច់ការិយបរិច្ឆេទ ៣ខែ ដែលបានបញ្ចប់			
	ថ្ងៃទី៣១ ខែមីនា ឆ្នាំ២០២៦		ថ្ងៃទី៣១ ខែមីនា ឆ្នាំ២០២៥	
	ដុល្លារអាមេរិក	ពាន់រៀល (កំណត់សម្គាល់ ៤)	ដុល្លារអាមេរិក	ពាន់រៀល (កំណត់សម្គាល់ ៤)
សមតុល្យនាដើមការិយបរិច្ឆេទ	៣១.៦១១	១២៦.៨៥៥	៦០.៦៧៨	២៤៤.២២៩
ទទួលបានស្គាល់ក្នុងរបាយការណ៍ចំណេញ				
ប្រទាន (កំណត់សម្គាល់ ២៦)	-	-	(៧.៤០៣)	(២៩.៧៣៨)
លម្អៀងពីការប្តូររូបិយប័ណ្ណ	-	(៣៧៩)	-	(១.៣៩១)
សមតុល្យនាចុងការិយបរិច្ឆេទ	<u>៣១.៦១១</u>	<u>១២៦.៤៧៦</u>	<u>៥៣.២៧៥</u>	<u>២១៣.១០០</u>

(ii) ភតិសន្យាប្រតិបត្តិការ

ក្រុមហ៊ុន បានជួលចេញនូវទ្រព្យវិនិយោគរបស់ខ្លួន។ ក្រុមហ៊ុន បានចាត់ថ្នាក់ភតិសន្យាទាំងនេះថាជាភតិសន្យា ប្រតិបត្តិការ ពីព្រោះវាមិនបានផ្ទេរហានិភ័យ និងអត្ថប្រយោជន៍ជាសារវន្តនៃភាពជាម្ចាស់កម្មសិទ្ធិលើទ្រព្យសកម្ម នោះឡើយ។ កំណត់សម្គាល់ ៧ បង្ហាញពីមានអំពីភតិសន្យាប្រតិបត្តិការនៃទ្រព្យវិនិយោគ។

	ថ្ងៃទី៣១ ខែមីនា ឆ្នាំ២០២៦		ថ្ងៃទី៣១ ខែធ្នូ ឆ្នាំ២០២៥	
	ដុល្លារអាមេរិក	ពាន់រៀល (កំណត់សម្គាល់ ៤)	ដុល្លារអាមេរិក	ពាន់រៀល (កំណត់សម្គាល់ ៤)
	រយៈពេលវែង	២៥៧.៤៨៩	១.០៣០.២១៣	១៩៩.៨៨៥
រយៈពេលខ្លី	៨៩.៩៥១	៣៥៩.៨៩៤	១៥០.០០៥	៦០១.៩៧០
	<u>៣៤៧.៤៤០</u>	<u>១.៣៩០.១០៧</u>	<u>៣៤៩.៨៩០</u>	<u>១.៤០៤.១០៩</u>

កំណត់ផែស្វ័យភ័ស្តុភារ

កំណត់សម្គាល់លើរបាយការណ៍ហិរញ្ញវត្ថុសង្ខេបចន្លោះពេល (ត)
សម្រាប់ដំណាច់ការិយបរិច្ឆេទ ៣ខែ ដែលបានបញ្ចប់ថ្ងៃទី៣១ ខែមីនា ឆ្នាំ២០២៦

៦. ភតិសន្យា (ត)

(ខ) ក្រុមហ៊ុនជាភតិបតី (ត)

(ii) ភតិសន្យាប្រតិបត្តិការ (ត)

នៅក្នុងតម្លៃយោងនៃភតិសន្យាប្រតិបត្តិការ រួមមានការខាតបង់ឱនភាពនៃតម្លៃមានចំនួន ៣.១១៤.៥៨៦ ដុល្លារអាមេរិក នាថ្ងៃទី៣១ ខែមីនា ឆ្នាំ២០២៦ (ថ្ងៃទី៣១ ខែធ្នូ ឆ្នាំ២០២៥៖ ៣.០៤៤.២៤៣ ដុល្លារអាមេរិក)។ បម្រែបម្រួលនៃការខាតបង់ឱនភាពនៃតម្លៃលើភតិសន្យាប្រតិបត្តិការត្រូវទទួលបានក្នុងអំឡុងការិយបរិច្ឆេទមានដូចខាងក្រោម៖

	សម្រាប់ដំណាច់ការិយបរិច្ឆេទ ៣ខែ ដែលបានបញ្ចប់			
	ថ្ងៃទី៣១ ខែមីនា ឆ្នាំ២០២៦		ថ្ងៃទី៣១ ខែមីនា ឆ្នាំ២០២៥	
	ដុល្លារអាមេរិក	ពាន់រៀល (កំណត់សម្គាល់ ៨)	ដុល្លារអាមេរិក	ពាន់រៀល (កំណត់សម្គាល់ ៨)
សមតុល្យនាដើមការិយបរិច្ឆេទ	៣.០៤៤.២៤៣	១២.២១៦.៥៤៧	-	-
ទទួលស្គាល់ក្នុងរបាយការណ៍ចំណេញ ឬខាត (កំណត់សម្គាល់ ២៦)	៧០.៣៤៣	២៨២.៧០៩	១០៩.៧៦៧	៤៤០.៩៣៤
ផ្ទេរពីគណនីអតិថិជន និងគណនី ត្រូវទទួលផ្សេងៗ (កំណត់សម្គាល់ ៩)	-	-	២.៨៥៩.០៥៣	១១.៤៨៤.៨១៦
លម្អៀងពីការប្តូររូបិយប័ណ្ណ	-	(៣៧.៧៩៧)	-	(៥០.៤៧០)
សមតុល្យនាចុងការិយបរិច្ឆេទ	<u>៣.១១៤.៥៨៦</u>	<u>១២.៤៦១.៤៥៩</u>	<u>២.៩៦៨.៨២០</u>	<u>១១.៨៧៥.២៨០</u>

កំណត់សម្គាល់ផ្សេងៗ

កំណត់សម្គាល់លើរបាយការណ៍ហិរញ្ញវត្ថុសង្ខេបចន្លោះពេល (ត)
សម្រាប់ដំណាច់ការិយបរិច្ឆេទ ៣ខែ ដែលបានបញ្ចប់ថ្ងៃទី៣១ ខែមីនា ឆ្នាំ២០២៦

៧. ទ្រព្យវិនិយោគ

ទ្រព្យវិនិយោគរួមមាន ដីធ្លី និងអគារ ដែលបានជួលទៅឲ្យភតិយភាគី ក្រោមទម្រង់ជាភតិសន្យាប្រតិបត្តិការ។

	សម្រាប់ដំណាច់ការិយបរិច្ឆេទ ៣ខែ ដែលបានបញ្ចប់ ថ្ងៃទី៣១ ខែមីនា ឆ្នាំ២០២៦				សម្រាប់ដំណាច់ការិយបរិច្ឆេទ ៣ខែ ដែលបានបញ្ចប់ ថ្ងៃទី៣១ ខែមីនា ឆ្នាំ២០២៥			
	ដីធ្លី ដុល្លារអាមេរិក	អគារ ដុល្លារអាមេរិក	សរុប ដុល្លារអាមេរិក	ពាន់រៀល (កំណត់សម្គាល់ ៥)	ដីធ្លី ដុល្លារអាមេរិក	អគារ ដុល្លារអាមេរិក	សរុប ដុល្លារអាមេរិក	ពាន់រៀល (កំណត់សម្គាល់ ៥)
ផ្ទៃដី								
សមតុល្យនាដើមការិយបរិច្ឆេទ	៨៥.៧៦២.២៩៦	២.៣៣៩.២៧៧	៨៨.១០១.៥៧៣	៣៥៣.៥៥១.៦១១	៨៥.៧៦២.២៩៦	២.២៨៧.៣៤៩	៨៨.០៤៩.៦៤៥	៣៥៤.៣៩៩.៨២១
ការទិញបន្ថែម	-	-	-	-	-	១០.៨៤៥	១០.៨៤៥	៤៣.៥៦៤
លម្អៀងពីការប្តូររូបិយប័ណ្ណ	-	-	-	(១.០៥៧.២១៧)	-	-	-	(២.២០១.៤២៥)
សមតុល្យនាចុងការិយបរិច្ឆេទ	៨៥.៧៦២.២៩៦	២.៣៣៩.២៧៧	៨៨.១០១.៥៧៣	៣៥២.៤៩៤.៣៩៤	៨៥.៧៦២.២៩៦	២.២៩៨.១៩៤	៨៨.០៦០.៤៩០	៣៥២.២៤១.៩៦០
ដក៖ រំលស់បង្ក និងឱនភាពនៃតម្លៃ								
សមតុល្យនាដើមការិយបរិច្ឆេទ	-	៩២៥.៣៤៥	៩២៥.៣៤៥	៣.៧១៣.៤០៨	-	៧៨២.២២៩	៧៨២.២២៩	៣.១៤៨.៤៧២
រំលស់ក្នុងការិយបរិច្ឆេទ	-	២៤.៣៦៥	២៤.៣៦៥	៩៧.៩២៣	-	២៣.៣៨៥	២៣.៣៨៥	៩៣.៩៣៨
លម្អៀងពីការប្តូររូបិយប័ណ្ណ	-	-	-	(១១.៥៤១)	-	-	-	(១៩.៩៥៤)
សមតុល្យនាចុងការិយបរិច្ឆេទ	-	៩៤៩.៧១០	៩៤៩.៧១០	៣.៧៩៩.៧៩០	-	៨០៥.៦១៤	៨០៥.៦១៤	៣.២២២.៤៥៦
តម្លៃយោង								
សមតុល្យនាដើមការិយបរិច្ឆេទ	៨៥.៧៦២.២៩៦	១.៤១៣.៩៣២	៨៧.១៧៦.២២៨	៣៤៩.៨៣៨.២០៣	៨៥.៧៦២.២៩៦	១.៥១០.៧៣៤	៨៧.២៧៣.០១៦	៣៥១.២៥១.៣៤៩
សមតុល្យនាចុងការិយបរិច្ឆេទ	៨៥.៧៦២.២៩៦	១.៣៩៤.៥៦៧	៨៧.១៥៦.៨៦៣	៣៤៨.៦៩៤.៦០៤	៨៥.៧៦២.២៩៦	១.៤៩២.៥៨០	៨៧.២៥៩.៤០៦	៣៤៩.០១៩.៥០៤

កំណត់សម្គាល់ផែស្វយ័តភ្នំពេញ

កំណត់សម្គាល់លើរបាយការណ៍ហិរញ្ញវត្ថុសង្ខេបចន្លោះពេល (ត)
សម្រាប់ដំណាច់ការិយបរិច្ឆេទ ៣ខែ ដែលបានបញ្ចប់ថ្ងៃទី៣១ ខែមីនា ឆ្នាំ២០២៦

៨. ការវិនិយោគក្នុងក្រុមហ៊ុនសហគត

ចំនួននេះសំដៅឲ្យការវិនិយោគ ២៥% នៅក្នុង ហ្វូណានតេដោ អ៊ិនឡែន វីរធីវេយ អេន ឡូជីស្ទិក ឯ.ក ទាក់ទិននឹងគម្រោងព្រែកជីក ហ្វូណានតេដោ ដែលទទួលបានសេចក្តីសម្រេចពីក្រុមប្រឹក្សាភិបាលនៅថ្ងៃទី២៩ ខែកក្កដា ឆ្នាំ២០២៤។ គោលបំណងនៃការវិនិយោគរបស់ ក.ស.ភ. គឺដើម្បីចូលរួមវិនិយោគក្នុងក្រុមហ៊ុនកំណត់ផ្លូវទឹកទី១ ចម្ងាយ ២១ គីឡូម៉ែត្រ នៃគម្រោងព្រែកជីកហ្វូណានតេដោ និងធ្វើប្រតិបត្តិការព្រែកជីក ហ្វូណានតេដោ ដើម្បីពង្រីកខ្សែដឹកជញ្ជូនទំនិញពីកំពង់ផែស្វយ័តភ្នំពេញ ទៅកាន់បណ្តា កំពង់ផែសមុទ្រទាំងក្នុងប្រទេស និងអន្តរជាតិ។

នៅថ្ងៃទី១៧ ខែមករា ឆ្នាំ២០២៥ ក្នុងកិច្ចប្រជុំក្រុមប្រឹក្សាភិបាលរបស់ ក.ស.ភ. ក្រុមប្រឹក្សាភិបាលបានសម្រេចបណ្តាក់ទុន ២.៥០០.០០០ ដុល្លារអាមេរិក ទៅក្នុង ហ្វូណានតេដោ អ៊ិនឡែន វីរធីវេយ អេន ឡូជីស្ទិក ឯ.ក ដែលសមមូលទៅនឹង ២៥% នៃដើមទុនចុះបញ្ជីសម្រាប់គម្រោង ព្រែកជីក ហ្វូណានតេដោ។ ដើមទុននេះ ត្រូវបានដាក់បញ្ចូល និងទូទាត់នៅថ្ងៃទី១២ ខែមីនា ឆ្នាំ២០២៥។

គិតត្រឹមកាលបរិច្ឆេទនៃរបាយការណ៍នេះ ពុំមានប្រតិបត្តិការសំខាន់ៗទាក់ទងនឹងគម្រោងព្រែកជីកហ្វូណានតេដោ ត្រូវបានធ្វើឡើងហ្វូណានតេដោ អ៊ិនឡែន វីរធីវេយ អេន ឡូជីស្ទិក ឯ.ក ដែលតម្រូវឱ្យមានការទទួលស្គាល់នៅក្នុងរបាយការណ៍ហិរញ្ញវត្ថុសង្ខេបចន្លោះពេល របស់ក្រុមហ៊ុននោះឡើយ។

៩. គណនីអតិថិជន និងគណនីត្រូវទទួលផ្សេងៗ

	ថ្ងៃទី៣១ ខែមីនា ឆ្នាំ២០២៦		ថ្ងៃទី៣១ ខែធ្នូ ឆ្នាំ២០២៥	
	ដុល្លារអាមេរិក	ពាន់រៀល	ដុល្លារអាមេរិក	ពាន់រៀល
	(កំណត់សម្គាល់ ៤)		(កំណត់សម្គាល់ ៤)	

រយៈពេលវែង

គណនីត្រូវទទួលផ្សេងៗ

ប្រាក់តម្កល់	៨០.៥៨៤	៣២២.៤១៧	៧៩.៧៨៤	៣២០.១៧៤
បុរេប្រទានទៅសម្ព័ន្ធព្យាគី (កំណត់សម្គាល់ ៣០(គ))	២៣.០៧៥.១០៣	៩២.៣២៣.៤៨៧	១៦.៧៣៤.៦៤១	៦៧.១៥៦.១១៤
	<u>២៣.១៥៥.៦៨៧</u>	<u>៩២.៦៤៥.៩០៤</u>	<u>១៦.៨១៤.៤២៥</u>	<u>៦៧.៤៧៦.២៨៨</u>

កំណត់សម្គាល់លើរបាយការណ៍ហិរញ្ញវត្ថុសង្ខេបចន្លោះពេល (ត)

កំណត់សម្គាល់លើរបាយការណ៍ហិរញ្ញវត្ថុសង្ខេបចន្លោះពេល (ត)
សម្រាប់ដំណាច់ការិយបរិច្ឆេទ ៣ខែ ដែលបានបញ្ចប់ថ្ងៃទី៣១ ខែមីនា ឆ្នាំ២០២៦

៩. គណនីអតិថិជន និងគណនីត្រូវទទួលផ្សេងៗ (ត)

	ថ្ងៃទី៣១ ខែមីនា ឆ្នាំ២០២៦		ថ្ងៃទី៣១ ខែធ្នូ ឆ្នាំ២០២៥	
	ដុល្លារអាមេរិក	ពាន់រៀល (កំណត់សម្គាល់ ៤)	ដុល្លារអាមេរិក	ពាន់រៀល (កំណត់សម្គាល់ ៤)
រយៈពេលខ្លី - តម្លៃយោង				
<i>គណនីអតិថិជន</i>				
តតិយភាគី	៧.១៨៦.៥៦០	២៨.៧៥៣.០២៦	៥.៦២៧.០០៨	២២.៥៨១.១៨៣
<i>គណនីត្រូវទទួលផ្សេងៗ</i>				
បុរេប្រទាន	១១៩.៧៨០	៤៧៩.២៤០	៥៥.២០៨	២២១.៥៥០
ប្រាក់តម្កល់	៨០.១៩៥	៣២០.៨៦០	៨៥.១៩៥	៣៤១.៨៨៨
គណនីត្រូវទទួលផ្សេងៗ	៤៥.៧៧០	១៨៣.១២៦	១.០០៣.១៧២	៤.០២៥.៧២៨
ការបង់មុន	១៣៧.៩១០	៥៥១.៧៧៨	១៤៩.៣៦៥	៥៩៩.៤០២
	<u>៣៨៣.៦៥៥</u>	<u>១.៥៣៥.០០៤</u>	<u>១.២៩២.៩៤០</u>	<u>៥.១៨៨.៥៦៨</u>
	<u>៧.៥៧០.១១៥</u>	<u>៣០.២៨៨.០៣០</u>	<u>៦.៩១៩.៩៤៨</u>	<u>២៧.៧៦៩.៧៥១</u>

នៅក្នុងតម្លៃយោងនៃគណនីអតិថិជន និងគណនីត្រូវទទួលផ្សេងៗ រួមមានការខាតបង់ឱនភាពនៃតម្លៃមានចំនួន ៦៩១.៨២៧ ដុល្លារអាមេរិក នាថ្ងៃទី៣១ ខែមីនា ឆ្នាំ២០២៦ (ថ្ងៃទី៣១ ខែធ្នូ ឆ្នាំ២០២៥: ៥១១.១៥៥ ដុល្លារអាមេរិក)។ បម្រែបម្រួលនៃសវិធានធន លើការខាតបង់ឱនភាពនៃតម្លៃលើគណនីអតិថិជន និងគណនីត្រូវទទួលផ្សេងៗ មានដូចខាងក្រោម៖

	សម្រាប់ដំណាច់ការិយបរិច្ឆេទ ៣ខែ ដែលបានបញ្ចប់			
	ថ្ងៃទី៣១ ខែមីនា ឆ្នាំ២០២៦		ថ្ងៃទី៣១ ខែមីនា ឆ្នាំ២០២៥	
	ដុល្លារអាមេរិក	ពាន់រៀល (កំណត់សម្គាល់ ៤)	ដុល្លារអាមេរិក	ពាន់រៀល (កំណត់សម្គាល់ ៤)
សមតុល្យនាដើមការិយបរិច្ឆេទ	៥១១.១៥៥	២.០៥១.២៦៥	៣.៤២០.៩៨១	១៣.៧៦៩.៤៤៩
ទទួលស្គាល់ក្នុងរបាយការណ៍ចំណេញ				
ប្តូរខាត (កំណត់សម្គាល់ ២៦)	១៨០.៦៧២	៧២៦.១២១	(១១៨.៦៩៤)	(៤៧៦.៧៩៤)
ផ្ទេរទៅភតិសន្យាត្រូវទទួល (កំណត់សម្គាល់ ៦(ខ)(៣))	-	-	(២.៨៥៩.០៥៣)	(១១.៤៨៤.៨១៦)
លម្អៀងពីការប្តូររូបិយប័ណ្ណ	-	(៩.៣៨៦)	-	(៣៤.៩០៣)
សមតុល្យនាចុងការិយបរិច្ឆេទ	<u>៦៩១.៨២៧</u>	<u>២.៧៦៨.០០០</u>	<u>៤៤៣.២៣៤</u>	<u>១.៧៧២.៩៣៦</u>

កំណត់ផែស្រុយតន្ត្រីពេញ

កំណត់សម្គាល់លើរបាយការណ៍ហិរញ្ញវត្ថុសង្ខេបចន្លោះពេល (ត)
សម្រាប់ដំណាច់ការិយបរិច្ឆេទ ៣ខែ ដែលបានបញ្ចប់ថ្ងៃទី៣១ ខែមីនា ឆ្នាំ២០២៦

១០. សន្និធិ

	ថ្ងៃទី៣១ ខែមីនា ឆ្នាំ២០២៦		ថ្ងៃទី៣១ ខែធ្នូ ឆ្នាំ២០២៥	
	ដុល្លារអាមេរិក	ពាន់រៀល (កំណត់សម្គាល់ ៤)	ដុល្លារអាមេរិក	ពាន់រៀល (កំណត់សម្គាល់ ៤)
ប្រេងម៉ាស៊ូត	២៤៧.៨៥១	៩៩១.៦៥២	១២៣.៦៧៨	៤៩៦.៣២០
ប្រេងម៉ាស៊ីន	៦៤.២២០	២៥៦.៩៤៤	៦៤.១២២	២៥៧.៣២២
គ្រឿងបន្លាស់	៨៤៣.៧៨៧	៣.៣៧៥.៩៩២	៧៥៣.១៨៨	៣.០២២.៥៤៣
សម្ភារៈការិយាល័យ	៥.៩២០	២៣.៦៨៦	៥.៥២០	២២.១៥២
	<u>១.១៦១.៧៧៨</u>	<u>៤.៦៤៨.២៧៤</u>	<u>៩៥៦.៥០៨</u>	<u>៣.៧៩៨.៣៣៧</u>

១១. ការវិនិយោគផ្សេងៗ សាច់ប្រាក់ និងសមតុល្យនៅធនាគារ

	ថ្ងៃទី៣១ ខែមីនា ឆ្នាំ២០២៦		ថ្ងៃទី៣១ ខែធ្នូ ឆ្នាំ២០២៥	
	ដុល្លារអាមេរិក	ពាន់រៀល (កំណត់សម្គាល់ ៤)	ដុល្លារអាមេរិក	ពាន់រៀល (កំណត់សម្គាល់ ៤)
រយៈពេលវែង				
ការវិនិយោគផ្សេងៗ-ប្រាក់បញ្ញើ មានការកំណត់ (*)	<u>១០.០០០.០០០</u>	<u>៤០.០១០.០០០</u>	<u>១០.០០០.០០០</u>	<u>៤០.១៣០.០០០</u>
រយៈពេលខ្លី				
ការវិនិយោគផ្សេងៗ- ប្រាក់បញ្ញើមានការកំណត់ (*)	<u>៥.០០០.០០០</u>	<u>២០.០០៥.០០០</u>	<u>៥.០០០.០០០</u>	<u>២០.០៦៥.០០០</u>
សាច់ប្រាក់ក្នុងដៃ	៧.៨៤៣	៣១.៣៨០	៦.៥១១	២៦.១២៩
សាច់ប្រាក់នៅធនាគារ				
គណនីសន្សំ	៤១៨.៨០១	១.៦៧៥.៦២២	៦៧៤.៩៧២	២.៧០៨.៦៦៣
គណនីចរន្ត	៧.៧៤៧.៥៤២	៣០.៩៩៧.៩១៦	៣.៣២១.៤២២	១៣.៣២៨.៨៦៦
ប្រាក់បញ្ញើមានកាលកំណត់ (ដែលមានកាលវេលាស្ថានដើម រហូតដល់ ៣ខែ)	<u>៨១.៥០៧</u>	<u>៣២៦.១១០</u>	<u>៨០.២៤០</u>	<u>៣២២.០០៣</u>
	<u>៨.២៤៧.៨១០</u>	<u>៣៣.០៣១.០២៨</u>	<u>៤.០៧៦.៦៥២</u>	<u>១៦.៣៥៩.៤៦២</u>
បំណុលរយៈពេលខ្លី				
ឥណទានវិបារ្យប័រ	<u>(៤០១.៦២៧)</u>	<u>(១.៦០៦.៩១០)</u>	-	-

កំណត់សម្គាល់របស់ក្រុមហ៊ុន

កំណត់សម្គាល់លើរបាយការណ៍ហិរញ្ញវត្ថុសង្ខេបចន្លោះពេល (ត)
សម្រាប់ដំណាច់ការិយបរិច្ឆេទ ៣ខែ ដែលបានបញ្ចប់ថ្ងៃទី៣១ ខែមីនា ឆ្នាំ២០២៦

១១. ការវិនិយោគផ្សេងៗ សាច់ប្រាក់ និងសមតុល្យនៅធនាគារ (ត)

- (*) ការវិនិយោគផ្សេងៗសំដៅលើ ប្រាក់បញ្ញើមានកាលកំណត់នៅធនាគារ ដែលមានចំណេញចាប់ពី ៤៨ខែ ដល់ ២៤០ ខែ និងទទួលបានការប្រាក់ប្រចាំឆ្នាំចន្លោះពី ៦.២៥% ទៅ ៧.៧៥% (ឆ្នាំ២០២៥: ៦.២៥% ទៅ ៧.៧៥%) ក្នុងអំឡុងការិយបរិច្ឆេទ។
- (**) ក្រុមហ៊ុនមានឥណទានវិបារូប័រនៅធនាគារពាណិជ្ជកម្មក្រៅប្រទេសនៃកម្ពុជា ដោយមានចំនួនកម្រិតត្រឹម ១០.០០០.០០០ ដុល្លារអាមេរិក។ ឥណទាននេះ ត្រូវបានធានាដោយប្រាក់បញ្ញើមានកាលកំណត់រយៈពេល វែង ដោយត្រូវបង់ការប្រាក់ចំនួន ៧% ក្នុងមួយឆ្នាំ និងមានកាលវេលានៅថ្ងៃទី២ ខែឧសភា ឆ្នាំ២០២៦។ សម្រាប់ដំណាច់ការិយបរិច្ឆេទ ៣ខែ ដែលបានបញ្ចប់ថ្ងៃទី៣១ ខែមីនា ឆ្នាំ២០២៦ មានសមតុល្យឥណទាន វិបារូប័រចំនួន ៤០១.៦២៧ ដុល្លារអាមេរិក (ថ្ងៃទី ៣១ ខែធ្នូ ឆ្នាំ ២០២៥: ពុំមាន)

សម្រាប់គោលបំណងនៃការរៀបចំរបាយការណ៍លំហូរទឹកប្រាក់សង្ខេបចន្លោះពេល សាច់ប្រាក់ និងសាច់ប្រាក់ សមមូលរួមមានដូចខាងក្រោម៖

	ថ្ងៃទី៣១ ខែមីនា ឆ្នាំ២០២៦		ថ្ងៃទី៣១ ខែមីនា ឆ្នាំ២០២៥	
	ដុល្លារអាមេរិក	ពាន់រៀល (កំណត់សម្គាល់ ៤)	ដុល្លារអាមេរិក	ពាន់រៀល (កំណត់សម្គាល់ ៤)
សាច់ប្រាក់ក្នុងដៃ	៧.៨៤៣	៣១.៣៨០	៦.៦៦២	២៦.៦៤៨
សាច់ប្រាក់នៅធនាគារ៖				
គណនីចរន្ត	៤១៨.៨០១	១.៦៧៥.៦២២	៣.៩៣៣.០៨៩	១៥.៧៣២.៣៥៦
គណនីសន្សំ	៧.៧៤៧.៥៤២	៣០.៩៩៧.៩១៦	២.៥៨៣.៩០៤	១០.៣៣៥.៦១៦
ប្រាក់បញ្ញើមានកាលកំណត់ (ដែលមានកាលវេលានដើម រហូតដល់ ៣ខែ)	៨១.៥០៧	៣២៦.១១០	៧៨.៥២៧	៣១៤.១០៨
	<u>៨២១.៨១៥</u>	<u>៣៣.០៣៩.០២៨</u>	<u>៦.៦០២.១៨២</u>	<u>២៦.៤០៨.៧២៨</u>
ឥណទានវិបារូប័រ	(៤០១.៦២៧)	(១.៦០៦.៩១០)	-	-
សាច់ប្រាក់ និងសាច់ប្រាក់ សមមូល	<u>៧.៤៤០.១៨៨</u>	<u>៣១.៤៣២.១១៨</u>	<u>៦.៦០២.១៨២</u>	<u>២៦.៤០៨.៧២៨</u>

កំណត់សម្គាល់លើរបាយការណ៍ហិរញ្ញវត្ថុសង្ខេបចន្លោះពេល (ត)

សម្រាប់ដំណាច់ការិយបរិច្ឆេទ ៣ខែ ដែលបានបញ្ចប់ថ្ងៃទី៣១ ខែមីនា ឆ្នាំ២០២៦

១២. ដើមទុន

	ថ្ងៃទី៣១ ខែមីនា ឆ្នាំ២០២៦		ថ្ងៃទី៣១ ខែធ្នូ ឆ្នាំ២០២៥	
	ដុល្លារអាមេរិក	ពាន់រៀល (កំណត់សម្គាល់ ៤)	ដុល្លារអាមេរិក	ពាន់រៀល (កំណត់សម្គាល់ ៤)
ភាគហ៊ុនមានសិទ្ធិបោះឆ្នោត មានតម្លៃ				
១ ដុល្លារអាមេរិក ក្នុងមួយហ៊ុន៖				
ប្រភេទ ក	៤.១៣៦.៨៧៣	១៦.៥៤៧.៤៩២	៤.១៣៦.៨៧៣	១៦.៥៤៧.៤៩២
ប្រភេទ ខ	១៦.៥៤៧.៤៩២	៦៦.១៨៩.៩៦៨	១៦.៥៤៧.៤៩២	៦៦.១៨៩.៩៦៨
	<u>២០.៦៨៤.៣៦៥</u>	<u>៨២.៧៣៧.៤៦០</u>	<u>២០.៦៨៤.៣៦៥</u>	<u>៨២.៧៣៧.៤៦០</u>
ភាគហ៊ុនមិនមានសិទ្ធិបោះឆ្នោត				
មានតម្លៃ ១ ដុល្លារអាមេរិក				
ក្នុងមួយហ៊ុន៖				
ប្រភេទ គ	៩៣.៧៦៩.១២០	៣៧៥.០៧៦.៤៨០	៩៣.៧៦៩.១២០	៣៧៥.០៧៦.៤៨០
	<u>១១៤.៤៥៣.៤៨៥</u>	<u>៤៥៧.៨១៣.៩៤០</u>	<u>១១៤.៤៥៣.៤៨៥</u>	<u>៤៥៧.៨១៣.៩៤០</u>

ភាគហ៊ុនិក ប្រភេទ គ គឺពុំមានសិទ្ធិទទួលបាននូវភាគលាភនោះទេ ប៉ុន្តែមានសិទ្ធិអាទិភាពទទួលបាននូវទ្រព្យសម្បត្តិរបស់ ក.ស.ភ. នៅក្នុងករណីដែលក្រុមហ៊ុនជម្រះបញ្ជី។

១៣. បុព្វលាភភាគហ៊ុន

នៅថ្ងៃទី៩ ខែធ្នូ ឆ្នាំ២០១៥ ក.ស.ភ. ទទួលបានជោគជ័យក្នុងការចុះបញ្ជីនៅលើទីផ្សារមូលបត្រកម្ពុជា (“ផ.ម.ក.”)។ ចំនួនភាគហ៊ុនសរុប (មានសិទ្ធិបោះឆ្នោត) មានចំនួន ២០.៦៨៤.៣៦៥ ដែលមាន ៤.១៣៦.៨៧៣ ជាភាគហ៊ុនប្រភេទ “ក” ដែលមានតម្លៃចារឹក ៤.០០០ រៀល ក្នុងមួយភាគហ៊ុន។ បន្ទាប់ពីបានចុះបញ្ជី ក្រសួងសេដ្ឋកិច្ច និងហិរញ្ញវត្ថុកាន់កាប់ចំនួន ៨០% នៃភាគហ៊ុនសរុប។ ក.ស.ភ. បានទទួលសាច់ប្រាក់ពីការលក់មូលបត្រកម្ពុជាសិទ្ធិលើកដំបូងជាសាធារណៈបានចំនួន ៥.១៩៣.៩១៥ ដុល្លារអាមេរិក និងចំណាយប្រតិបត្តិការចំនួន ៩០១.៥៤០ ដុល្លារអាមេរិក។

កំណត់សម្គាល់របស់ក្រុមហ៊ុន

កំណត់សម្គាល់លើរបាយការណ៍ហិរញ្ញវត្ថុសង្ខេបចន្លោះពេល (ត)
សម្រាប់ដំណាច់ការិយបរិច្ឆេទ ៣ខែ ដែលបានបញ្ចប់ថ្ងៃទី៣១ ខែមីនា ឆ្នាំ២០២៦

១៤. ទុនបម្រុង

	ទុនបម្រុង តាមច្បាប់ ដុល្លារអាមេរិក	ទុនបម្រុងសេរី ដុល្លារអាមេរិក	មូលនិធិអភិវឌ្ឍ សហគ្រាស ដុល្លារអាមេរិក	សរុប ដុល្លារអាមេរិក	សរុប ពាន់រៀល (កំណត់សម្គាល់ ៥)
សមតុល្យនៅថ្ងៃទី១					
ខែមករា ឆ្នាំ២០២៦	៥០០៧៦៤០	៥០០៧៦៤០	៨០.៦៨០.៤៦២	៩០.៦៩៥.៧៤២	៣៦៩.១៦១.៧៧២
ផ្ទេរពីប្រាក់ចំណេញរក្សាទុក (*)	៩៦៦.៧៥០	៩៦៦.៧៥០	១៥.៣៥២.៦៨០	១៧.២៨៦.១៨០	៦៩.៤៧៣.១៥៧
សមតុល្យនៅថ្ងៃទី៣១					
ខែមីនា ឆ្នាំ២០២៦	<u>៥.៩៧៤.៣៩០</u>	<u>៥.៩៧៤.៣៩០</u>	<u>៩៦.០៣៣.១៤២</u>	<u>១០៧.៩៨១.៩២២</u>	<u>៤៣៨.៦៣៤.៩២៩</u>
សមតុល្យនៅថ្ងៃទី១					
ខែមករា ឆ្នាំ២០២៥	៤.៣៥៩.៧៦៩	៤.៣៥៩.៧៦៩	៧០.១៦៦.២១៣	៧៨.៨៧៥.៧៥១	៣២១.៧២១.០៣៨
ផ្ទេរពីប្រាក់ចំណេញរក្សាទុក (*)	៦៤៧.៨៧១	៦៤៧.៨៧១	១០.៥១៤.២៤៩	១១.៨០៩.៩៩១	៤៧.៤៤០.៧៣៤
សមតុល្យនៅថ្ងៃទី៣១					
ខែមីនា ឆ្នាំ២០២៥	<u>៥.០០៧៦៤០</u>	<u>៥.០០៧៦៤០</u>	<u>៨០.៦៨០.៤៦២</u>	<u>៩០.៦៩៥.៧៤២</u>	<u>៣៦៩.១៦១.៧៧២</u>

យោងតាមលក្ខន្តិកៈរបស់ ក.ស.ភ. ប្រការ ៦៦ ចុះថ្ងៃទី៥ ខែកញ្ញា ឆ្នាំ២០១៦ បានចែងថា ប្រាក់ចំណេញរបស់ ក.ស.ភ. បន្ទាប់ពីកាត់កងនឹងការខាតបង់ដែលយោងពីឆ្នាំមុន (ប្រសិនបើមាន) អាចត្រូវបានប្រើប្រាស់ដូច ខាងក្រោម៖

- សម្រាប់ទុនបម្រុងតាមច្បាប់ ៥%
- សម្រាប់ទុនបម្រុងសេរី ៥%
- សមតុល្យនៅសល់សម្រាប់ភាគលាភ និងមូលនិធិសម្រាប់អភិវឌ្ឍសហគ្រាស។

(*) ការផ្ទេរពីប្រាក់ចំណេញរក្សាទុកទៅជាទុនបម្រុង ត្រូវបានធ្វើឡើង តាមសេចក្តីសម្រេចរបស់ក្រុម ប្រឹក្សាភិបាល នៅថ្ងៃទី២៥ ខែមីនា ឆ្នាំ២០២៦។

កំណត់សម្គាល់របស់ក្រុមហ៊ុន

កំណត់សម្គាល់លើរបាយការណ៍ហិរញ្ញវត្ថុសង្ខេបចន្លោះពេល (ត)
សម្រាប់ដំណាច់ការិយបរិច្ឆេទ ៣ខែ ដែលបានបញ្ចប់ថ្ងៃទី៣១ ខែមីនា ឆ្នាំ២០២៦

១៥. គណនីអ្នកផ្គត់ផ្គង់ និងគណនីត្រូវទូទាត់ផ្សេងៗ

	ថ្ងៃទី៣១ ខែមីនា ឆ្នាំ២០២៦		ថ្ងៃទី៣១ ខែធ្នូ ឆ្នាំ២០២៥	
	ដុល្លារអាមេរិក	ពាន់រៀល (កំណត់សម្គាល់ ៤)	ដុល្លារអាមេរិក	ពាន់រៀល (កំណត់សម្គាល់ ៤)
រយៈពេលវែង				
<i>គណនីត្រូវទូទាត់ផ្សេងៗ</i>				
ប្រាក់តម្កល់	96,328	65,332	96,987	64,888
រយៈពេលខ្លី				
<i>គណនីអ្នកផ្គត់ផ្គង់</i>				
តតិយភាគី	2,030,878	8,925,847	4,059,077	9,256,872
គណនីត្រូវទូទាត់ទៅសម្ព័ន្ធព្យាភិ (កំណត់សម្គាល់ ៣០(គ))	568,948	2,273,960	588,909	2,203,542
	2,599,826	11,200,807	4,648,986	11,460,414
<i>គណនីត្រូវទូទាត់ផ្សេងៗ</i>				
ប្រាក់តម្កល់	322,283	9,528,554	422,063	9,683,338
ភាគលាភត្រូវទូទាត់ (កំណត់សម្គាល់ ២៩)	2,059,376	8,207,556	-	-
ពន្ធត្រូវទូទាត់ផ្សេងៗ	426,263	9,705,478	89,078	3,654,886
គណនីត្រូវទូទាត់ផ្សេងៗ	3,888,929	17,441,588	541,141	13,343,224
	6,787,851	26,977,726	1,052,282	13,681,348
	9,386,677	38,198,532	5,701,268	27,361,762

កំពង់ផែស្វយ័តភ្នំពេញ

កំណត់សម្គាល់លើរបាយការណ៍ហិរញ្ញវត្ថុសង្ខេបចន្លោះពេល (ត)
សម្រាប់ដំណាច់ការិយបរិច្ឆេទ ៣ខែ ដែលបានបញ្ចប់ថ្ងៃទី៣១ ខែមីនា ឆ្នាំ២០២៦

១៦. ប្រាក់កម្ចី

	ថ្ងៃទី៣១ ខែមីនា ឆ្នាំ២០២៦		ថ្ងៃទី៣១ ខែធ្នូ ឆ្នាំ២០២៥	
	ដុល្លារអាមេរិក	ពាន់រៀល (កំណត់សម្គាល់ ៤)	ដុល្លារអាមេរិក	ពាន់រៀល (កំណត់សម្គាល់ ៤)
រយៈពេលវែង				
កំពង់ផែស្វយ័តភ្នំពេញ – គម្រោង				
ចំណាត់ដៃកុងតឺន័រថ្មី (PPPNCCTP)				
ឬចំណាត់ដៃកុងតឺន័រ LM១៧ (ក)	៩.៣១៤.៨៨៣	៣៧.២៦៨.៨៤៧	១០.៣៤៩.៨៣៨	៤១.៥៣៣.៩០០
គម្រោងព្រែកដឹកហូណានតេដោ(ខ)	២៧.៤៥៤.៥១៨	១០៩.៨៤៥.៥២៦	១៦.៨៦៥.១០៤	៦៧.៦៧៩.៦៦២
	<u>៣៦.៧៦៩.៤០១</u>	<u>១៤៧.១១៤.៣៧៣</u>	<u>២៧.២១៤.៩៤២</u>	<u>១០៩.២១៣.៥៦២</u>
រយៈពេលខ្លី				
កំពង់ផែស្វយ័តភ្នំពេញ – គម្រោង				
ចំណាត់ដៃកុងតឺន័រថ្មី (PPPNCCTP)				
ឬចំណាត់ដៃកុងតឺន័រ LM១៧ (ក)	២.១២៤.៧៩៥	៨.៥០១.៣០៥	២.២៥៣.៥១០	៩.០៤៣.៣៣៦
គម្រោងព្រែកដឹកហូណានតេដោ(ខ)	២.១៨៦.៨៩៦	៨.៧៤៩.៧៧១	-	-
	<u>៤.៣១១.៦៩១</u>	<u>១៧.២៥១.០៧៦</u>	<u>២.២៥៣.៥១០</u>	<u>៩.០៤៣.៣៣៦</u>

(ក) កំពង់ផែស្វយ័តភ្នំពេញ – គម្រោងចំណាត់ដៃកុងតឺន័រថ្មី (PPPNCCTP) ឬចំណាត់ដៃកុងតឺន័រ LM១៧

PPPNCCTP សំដៅដល់កិច្ចព្រមព្រៀងលើការផ្តល់ប្រាក់កម្ចីរវាង ក្រសួងសេដ្ឋកិច្ច និងហិរញ្ញវត្ថុ និង ក.ស.ភ. សម្រាប់ការផ្តល់ប្រាក់កម្ចីដែលទទួលបានពីធនាគារ Import-Export Bank of China (“ហៅថា Eximbank”) ស្ថិតក្រោមកិច្ចសន្យាព្រមព្រៀងផ្តល់កម្ចីឥណទានដល់អតិថិជនដែលពេញចិត្ត លេខ (២០១០)២៩(១៣៦) ចុះ ថ្ងៃទី៤ ខែវិច្ឆិកា ឆ្នាំ២០១០ សម្រាប់ការសាងសង់គម្រោងកំពង់ផែស្វយ័ត – គម្រោងចំណាត់ដៃកុងតឺន័រថ្មី។

ចំនួនទឹកប្រាក់ដែលបានប្រគល់ឲ្យ ក.ស.ភ. ខ្ចីបន្តនោះ ត្រូវបានចាត់ទុកថាបានឲ្យ ក.ស.ភ. នៅកាលបរិច្ឆេទតែមួយ តាមប្រភេទរូបិយប័ណ្ណដូចគ្នា និងក្នុងចំនួនទឹកប្រាក់ដែលបានបើកដោយធនាគារ Eximbank សម្រាប់កម្មវត្ថុ ផ្តល់ហិរញ្ញប្បទានដើម្បីអនុវត្តគម្រោង។ ក.ស.ភ. បង់ការប្រាក់រៀងរាល់ពាក់កណ្តាលឆ្នាំម្តងជូនក្រសួងសេដ្ឋកិច្ច និងហិរញ្ញវត្ថុ តាមអត្រាការប្រាក់ ៤% ក្នុងមួយឆ្នាំ។ ប្រាក់កម្ចីបន្តនេះ គឺសម្រាប់រយៈពេល ២០ឆ្នាំរួមបញ្ចូលទាំង ថេរវេលាអនុគ្រោះមិនលើសពី ៧ឆ្នាំ ដោយគិតចាប់ពីថ្ងៃចុះហត្ថលេខាលើកិច្ចព្រមព្រៀងប្រាក់កម្ចីនេះ។

កំណត់សម្គាល់របស់ក្រុមហ៊ុន

កំណត់សម្គាល់លើរបាយការណ៍ហិរញ្ញវត្ថុសង្ខេបចន្លោះពេល (ត)
សម្រាប់ដំណាច់ការិយបរិច្ឆេទ ៣ខែ ដែលបានបញ្ចប់ថ្ងៃទី៣១ ខែមីនា ឆ្នាំ២០២៦

១៦. ប្រាក់កម្ចី (ត)

(ខ) គម្រោងព្រែកដីកហូណានតេដោ – SPC២

នៅថ្ងៃទី១២ ខែមិថុនា ឆ្នាំ២០២៥ ក.ស.ភ បានចុះកិច្ចសន្យាប្រាក់កម្ចីដែលមានចំនួន ២៩.៤១៥.៥៦៥ ដុល្លារអាមេរិក ជាមួយក្រុមហ៊ុនសេដ្ឋកិច្ច និងហិរញ្ញវត្ថុ សម្រាប់ជាហិរញ្ញប្បទានទៅក្នុងគម្រោងព្រែកដីកហូណានតេដោ ក្នុងកំណត់ផ្លូវទឹកទី២ ដែលប្រាក់កម្ចីនេះ មានកាលវេលានៅថ្ងៃទី៣០ ខែមីនា ឆ្នាំ២០៤១ និងមានអត្រាការប្រាក់ ២% ក្នុងមួយឆ្នាំ។ ប្រាក់ដើម និងការប្រាក់ ត្រូវទូទាត់ប្រចាំឆ្នាំ ដោយគិតចាប់ពីថ្ងៃទី៣០ ខែមីនា ឆ្នាំ២០២៧ រហូតដល់កាលវេលានេះ។

បម្រែបម្រួលប្រាក់កម្ចីក្នុងអំឡុងការិយបរិច្ឆេទមានដូចខាងក្រោម៖

	សម្រាប់ដំណាច់ការិយបរិច្ឆេទ ៣ខែ ដែលបានបញ្ចប់			
	ថ្ងៃទី៣១ ខែមីនា ឆ្នាំ២០២៦		ថ្ងៃទី៣១ ខែមីនា ឆ្នាំ២០២៥	
	ដុល្លារអាមេរិក	ពាន់រៀល (កំណត់សម្គាល់ ៤)	ដុល្លារអាមេរិក	ពាន់រៀល (កំណត់សម្គាល់ ៤)
សមតុល្យនាដើមការិយបរិច្ឆេទ	២៩.៤១៥.៥៦៥	១១៨.២៥៦.៨៩៨	១៤.៧០៩.១១៩	៥៩.២០៤.២០៤
ការបន្ថែម	១២.៦៨០.៩២៤	៥០.៩៦៤.៦៣៤	-	-
ចំណាយការប្រាក់	២១៥.១០០	៨៦៤.៤៨៧	១៤០.២៩៨	៥៦៣.៥៧៧
ការប្រាក់បានទូទាត់	(២៤៨.៣៩៧)	(៩៩៨.៣០៨)	(២៨៩.៧៩៦)	(១.១៦៤.១១១)
ប្រាក់ដើមបានទូទាត់	(១.០៣៤.៩៨៧)	(៤.១៥៩.៦១៣)	(១.០៣៤.៩៨៧)	(៤.១៥៧.៥៤៣)
លម្អៀងពីការប្តូររូបិយប័ណ្ណ	-	(៥៦២.៦៤៩)	-	(៣៤៧.៥៩១)
សមតុល្យនាចុងការិយបរិច្ឆេទ	៤១.០៨១.០៩២	១៦៤.៣៦៥.៤៤៩	១៣.៥២៤.៦៣៤	៥៤.០៩៨.៥៣៦

១៧. កិច្ចសន្យាបំណុល

	ថ្ងៃទី៣១ ខែមីនា ឆ្នាំ២០២៦		ថ្ងៃទី៣១ ខែធ្នូ ឆ្នាំ២០២៥	
	ដុល្លារអាមេរិក	ពាន់រៀល (កំណត់សម្គាល់ ៤)	ដុល្លារអាមេរិក	ពាន់រៀល (កំណត់សម្គាល់ ៤)
	បំណុលរយៈពេលវែង	១២.៣៧៥.០០០	៤៩.៥១២.៣៧៥	១២.៤៥០.០០០
បំណុលរយៈពេលខ្លី	៣០០.០០០	១.២០០.៣០០	៣០០.០០០	១.២០៣.៩០០
	១២.៦៧៥.០០០	៥០.៧១២.៦៧៥	១២.៧៥០.០០០	៥១.១៦៥.៧៥០

កិច្ចសន្យាបំណុលសំដៅឲ្យចំណូលពន្យារ កើតឡើងពីភតិសន្យាដីធ្លីទៅឲ្យក្រុមហ៊ុន ចៀន ឈឹង ថៃ គ្រុប ដែលបានធ្វើការបង់មុននូវថ្លៃឈ្នួលទាំងស្រុងនៅពេលចាប់ផ្តើមភតិសន្យា។ ចំនួនសរុបនេះ ត្រូវបានកាត់រំលស់តាមវិធីសាស្ត្ររំលស់ថេរ លើថេរវេលា ៥០ឆ្នាំ។

កំណត់សម្គាល់របស់ក្រុមហ៊ុន

កំណត់សម្គាល់លើរបាយការណ៍ហិរញ្ញវត្ថុសង្ខេបចន្លោះពេល (ត)
សម្រាប់ដំណាច់ការិយបរិច្ឆេទ ៣ខែ ដែលបានបញ្ចប់ថ្ងៃទី៣១ ខែមីនា ឆ្នាំ២០២៦

១៨. សំណងបង់ប្រាក់ប្រយោជន៍សោធននិវត្តន៍

	ថ្ងៃទី៣១ ខែមីនា ឆ្នាំ២០២៦		ថ្ងៃទី៣១ ខែធ្នូ ឆ្នាំ២០២៥	
	ដុល្លារអាមេរិក	ពាន់រៀល (កំណត់សម្គាល់ ៥)	ដុល្លារអាមេរិក	ពាន់រៀល (កំណត់សម្គាល់ ៥)
កាតព្វកិច្ចអត្ថប្រយោជន៍និយោជិត				
ដែលបានកំណត់				
តម្លៃបច្ចុប្បន្ននៃកាតព្វកិច្ច អត្ថប្រយោជន៍និយោជិត ដែលបានកំណត់	៥៩៧.៦១២	២.៣៩១.០៤៦	៥៧៧.៨៩០	២.៣១៩.០៧៣
អត្ថប្រយោជន៍ផ្សេងៗ				
មូលនិធិបេឡាជាតិ				
របបសន្តិសុខសង្គម	១០២.៦៧៧	៤១០.៨១០	១០៥.៥៥២	៤២៣.៥៨០
	៧០០.២៨៩	២.៨០១.៨៥៦	៦៨៣.៤៤២	២.៧៤២.៦៥៣

បម្រែបម្រួលនៃកាតព្វកិច្ចអត្ថប្រយោជន៍និយោជិតដែលបានកំណត់ នៅក្នុងអំឡុងការិយបរិច្ឆេទ មានដូចខាងក្រោម៖

	សម្រាប់ដំណាច់ការិយបរិច្ឆេទ ៣ខែ ដែលបានបញ្ចប់			
	ថ្ងៃទី៣១ ខែមីនា ឆ្នាំ២០២៦		ថ្ងៃទី៣១ ខែមីនា ឆ្នាំ២០២៥	
	ដុល្លារអាមេរិក	ពាន់រៀល (កំណត់សម្គាល់ ៥)	ដុល្លារអាមេរិក	ពាន់រៀល (កំណត់សម្គាល់ ៥)
សមតុល្យនាដើមការិយបរិច្ឆេទ	៥៧៧.៨៩០	២.៣១៩.០៧៣	៥៣៦.២២៤	២.១៥៨.៣០២
ចំណាយសេវាកម្មបច្ចុប្បន្ន(*)	១៥.១០០	៦០.៦៨៧	១៤.១៤៣	៥៦.៨១២
ចំណាយការប្រាក់	៧.៦៨៧	៣០.៨៩៤	៧.៩៦០	៣១.៩៧៥
អត្ថប្រយោជន៍បានទូទាត់	(៣.០៦៥)	(១២.៣១៨)	(៤.០៨៤)	(១៦.៤០៥)
លម្អៀងពីការប្តូររូបិយប័ណ្ណ	-	(៧.២៩០)	-	(១៣.៧១២)
សមតុល្យនាចុងការិយបរិច្ឆេទ	៥៩៧.៦១២	២.៣៩១.០៤៦	៥៥៤.២៤៣	២.២១៦.៩៧២

(*) ចំនួនទាំងនេះត្រូវបានទទួលស្គាល់ ក្នុងចំណាយប្រាក់បៀវត្សរ៍ ប្រាក់ឈ្នួល និងចំណាយពាក់ព័ន្ធនានា នៅក្នុងរបាយការណ៍ចំណេញ ឬខាត និងលទ្ធផលសង្ខេបផ្សេងៗ។

កំណត់សម្គាល់ស្របតាមតម្រូវការ

កំណត់សម្គាល់លើរបាយការណ៍ហិរញ្ញវត្ថុសង្ខេបចន្លោះពេល (ត)
សម្រាប់ដំណាច់ការិយបរិច្ឆេទ ៣ខែ ដែលបានបញ្ចប់ថ្ងៃទី៣១ ខែមីនា ឆ្នាំ២០២៦

១៨. សំណងបណ្តឹងអត្ថប្រយោជន៍សោធននិវត្តន៍ (ត)

បម្រែបម្រួលនៃអត្ថប្រយោជន៍ផ្សេងៗ នៅក្នុងអំឡុងការិយបរិច្ឆេទ មានដូចខាងក្រោម៖

	សម្រាប់ដំណាច់ការិយបរិច្ឆេទ ៣ខែ ដែលបានបញ្ចប់			
	ថ្ងៃទី៣១ ខែមីនា ឆ្នាំ២០២៦		ថ្ងៃទី៣១ ខែមីនា ឆ្នាំ២០២៥	
	ដុល្លារអាមេរិក	ពាន់រៀល (កំណត់សម្គាល់ ៤)	ដុល្លារអាមេរិក	ពាន់រៀល (កំណត់សម្គាល់ ៤)
សមតុល្យនាដើមការិយបរិច្ឆេទ	១០៥.៥៥២	៤២៣.៥៨០	១១៤.១៦៤	៤៥៩.៥១០
អត្ថប្រយោជន៍ ដែលបានទូទាត់	(២.៨៧៥)	(១១.៥៥៥)	(១.៥៩៣)	(៦.៣៩៩)
លម្អៀងពីការប្តូររូបិយប័ណ្ណ	-	(១.២១៥)	-	(២.៨២៧)
សមតុល្យនាចុងការិយបរិច្ឆេទ	១០២.៦៧៧	៤១០.៨១០	១១២.៥៧១	៤៥០.២៨៤

១៩. បំណុលពីកិច្ចព្រមព្រៀងរួម

បំណុលពីកិច្ចព្រមព្រៀងរួម កើតមានឡើងតាមរយៈទ្រព្យ គ្រឿងចក្រ និងបរិក្ខារ ដែលបានមកពីកិច្ចព្រមព្រៀង
ស្តីពីកិច្ចសហការវិនិយោគលើការអភិវឌ្ឍចំណតផែពហុបំណង រវាង ក.ស.ភ. និងក្រុមហ៊ុន ភីធីអិលអេស
ខូអបភីអេសខូអិលធីឌី (PTLS)។ ព័ត៌មានលម្អិតមានដូចខាងក្រោម៖

ចំណតផែពហុបំណង TS១១ (TS១១)

នៅថ្ងៃទី៨ ខែវិច្ឆិកា ឆ្នាំ២០២១ ក.ស.ភ. និងPTLS បានចុះកិច្ចព្រមព្រៀង ស្តីពីកិច្ចសហការវិនិយោគលើការ
អភិវឌ្ឍចំណតផែពហុបំណង TS១១។ យោងតាមកិច្ចព្រមព្រៀង ភាគីទាំងពីរបានយល់ព្រមលើកិច្ច
សហការវិនិយោគលើការអភិវឌ្ឍចំណតផែពហុបំណង ដែលហៅថា TS១១ ដែលមានទីតាំងស្ថិតនៅ
ភូមិស្ពានខ្ពស់ សង្កាត់គីឡូម៉ែត្រលេខ៦ ខណ្ឌឫស្សីកែវ រាជធានីភ្នំពេញ ដោយ ក.ស.ភ. ចូលរួមវិភាគទានសិទ្ធិ
ប្រើប្រាស់ទ្រព្យសកម្មជាទីតាំងដីជួល ហើយ PTLS នឹងបោះទុនវិនិយោគចំនួន ៩លានដុល្លារអាមេរិក សម្រាប់
អនុវត្តគម្រោងសាងសង់ចំណតផែ និងហេដ្ឋារចនាសម្ព័ន្ធពាក់ព័ន្ធគាំទ្រផ្សេងៗទៀតនៃចំណតផែដោយផ្អែក
តាមប្លង់មេអភិវឌ្ឍន៍។ នៅក្រោមលក្ខខណ្ឌនៃកិច្ចព្រមព្រៀងរយៈពេលនៃកិច្ចសហការវិនិយោគគឺ ៤០ឆ្នាំដោយ
គិតចាប់ពីថ្ងៃទី៨ ខែវិច្ឆិកា ឆ្នាំ២០២១ ដល់ថ្ងៃទី៨ ខែវិច្ឆិកា ឆ្នាំ២០៦១។ PTLS មានសិទ្ធិអាទិភាពក្នុងការបន្ត
កិច្ចសហការ សម្រាប់រយៈពេល១០ឆ្នាំ បន្ថែមទៀត នៅពេលដល់កាលបរិច្ឆេទបញ្ចប់នៃកិច្ចព្រមព្រៀង។

កំណត់សម្គាល់ផែនការយុទ្ធសាស្ត្រ

កំណត់សម្គាល់លើរបាយការណ៍ហិរញ្ញវត្ថុសង្ខេបចន្លោះពេល (ត)
សម្រាប់ដំណាច់ការិយបរិច្ឆេទ ៣ខែ ដែលបានបញ្ចប់ថ្ងៃទី៣១ ខែមីនា ឆ្នាំ២០២៦

១៩. ចំណូលពីកិច្ចព្រមព្រៀង (ត)

ចំណូលដែលរាយការណ៍ដោយ UMB (“UMB”)

នៅថ្ងៃទី២៩ ខែសីហា ឆ្នាំ២០២២ ក.ស.ភ. និង PTLs បានចុះកិច្ចព្រមព្រៀង ស្តីពីកិច្ចសហការវិនិយោគលើ ការអភិវឌ្ឍចំណូលដែលរាយការណ៍ដោយ UMB (“UMB”)។ យោងតាមកិច្ចព្រមព្រៀង ភាគីទាំងពីរបានយល់ព្រម លើកិច្ចសហការវិនិយោគលើការអភិវឌ្ឍចំណូលដែលរាយការណ៍ដោយ UMB ដែលមានទីតាំងស្ថិត នៅភូមិជូនមៅលើ ឃុំទន្លេបិទ ស្រុកត្បូងឃ្មុំ ខេត្តត្បូងឃ្មុំ ដោយ ក.ស.ភ. ចូលរួមវិភាគទានដីសម្រាប់ប្រើប្រាស់ នៅក្នុងអាជីវកម្ម ហើយ PTLs នឹងបោះទុនវិនិយោគចំនួន ២៦.៥ លានដុល្លារអាមេរិក សម្រាប់អនុវត្តគម្រោង សាងសង់ចំណាត់ផែ និងហេដ្ឋារចនាសម្ព័ន្ធពាក់ព័ន្ធគាំទ្រផ្សេងៗទៀតនៃចំណាត់ផែ ដោយផ្អែកតាមប្លង់មេ អភិវឌ្ឍន៍។ នៅក្រោមលក្ខខណ្ឌនៃកិច្ចព្រមព្រៀងរយៈពេលនៃកិច្ចសហការវិនិយោគគឺ ៤០ឆ្នាំ ដោយគិតចាប់ពី ថ្ងៃទី២៩ ខែសីហា ឆ្នាំ២០២២ ដល់ថ្ងៃទី២៩ ខែសីហា ឆ្នាំ២០៦២។ PTLs មានសិទ្ធិអាទិភាពក្នុងការបន្ត កិច្ចសហការ សម្រាប់រយៈពេល ១០ឆ្នាំ បន្ថែមទៀត។

អនុលោមតាមកិច្ចព្រមព្រៀងខាងលើ ភាគីទាំងពីរ នឹងគ្រប់គ្រងប្រតិបត្តិការនៃចំណាត់ផែ TS១១ និង UMB។ ក.ស.ភ. និង PTLs ទទួលយកការបែងចែក ៥១% និង ៤៩% រៀងៗខ្លួន នៃប្រាក់ចំណេញ ឬខាត ដែលកើតឡើង ពីប្រតិបត្តិការផែនការនេះ។

ការផ្លាស់ប្តូរគោលនយោបាយគណនេយ្យ

នៅថ្ងៃទី៣ ខែមេសា ឆ្នាំ២០២៦ ក.ស.ភ. និង PTLs បានព្រមព្រៀងកែសម្រួលលើការបែងចែកប្រាក់ចំណេញ ដោយកំណត់យកប្រាក់ចំណេញកែតម្រូវ ជាចំនួនសម្រាប់ធ្វើការបែងចែកប្រាក់ចំណេញ។ ការកែសម្រួលនេះ មានអានុភាពអនុវត្តចាប់ពី កាលបរិច្ឆេទចុះកិច្ចព្រមព្រៀងសហការវិនិយោគលើការអភិវឌ្ឍចំណូលដែលរាយ ការណ៍ដោយ TS១១ និង UMB។

ប្រាក់ចំណេញកែតម្រូវ ពុំត្រូវរាប់បញ្ចូលនូវចំណាយរំលស់ លើទ្រព្យសកម្មដែលបានបោះទុនដោយ PTLs ក៏ ដូចជាចំណាយការប្រាក់ និងចំណាយរំលស់ ដែលពាក់ព័ន្ធនឹងភតិសន្យាជួលដីដែលបានរួមចំណែកដោយ ក.ស.ភ.។

ការបែងចែកប្រាក់ចំណេញត្រូវបានធ្វើឡើងជារៀងរាល់ឆ្នាំ ក្រោយរបាយការណ៍ហិរញ្ញវត្ថុប្រចាំឆ្នាំ របស់ចំណាត់ ផែដែលរាយការណ៍ដោយ TS១១ និង UMB បានរងសវនកម្មរួច ឬយ៉ាងយូរមិនលើសពីត្រីមាសទីមួយនៃដំណាច់ឆ្នាំ ហិរញ្ញវត្ថុបន្ទាប់។

កំណត់សម្គាល់លើរបាយការណ៍ហិរញ្ញវត្ថុសង្ខេបចន្លោះពេល (ត)

សម្រាប់ដំណាច់ការិយបរិច្ឆេទ ៣ខែ ដែលបានបញ្ចប់ថ្ងៃទី៣១ ខែមីនា ឆ្នាំ២០២៦

២០. ពន្ធលើប្រាក់ចំណេញ

(ក) អត្រាពន្ធផ្លូវការ

អនុលោមតាមច្បាប់សារពើពន្ធនៃព្រះរាជាណាចក្រកម្ពុជា ក្រុមហ៊ុនមានកាតព្វកិច្ចបង់ពន្ធលើប្រាក់ចំណេញ ដោយគណនាតាមអត្រា ២០% នៃប្រាក់ចំណេញជាប់ពន្ធ ឬក៏បង់ពន្ធអប្បបរមាដោយគណនាតាមអត្រា ១% នៃប្រាក់ចំណូល ទៅតាមចំនួនពន្ធមួយណាមានចំនួនធំជាង។

នៅថ្ងៃទី៥ ខែកញ្ញា ឆ្នាំ២០២៤ ក្រុមហ៊ុនបានទទួលវិញ្ញាបនបត្រប្រភេទមាសពីអគ្គនាយកដ្ឋានពន្ធដារ (អ.ព.ជ.) សម្រាប់ការិយបរិច្ឆេទឆ្នាំ២០២៥ និង២០២៦ រៀងគ្នា។ ដូច្នោះ ក្រុមហ៊ុនមានសិទ្ធិទទួលបានការលើកលែងពន្ធ អប្បបរមាសម្រាប់ការិយបរិច្ឆេទទាំងនេះ។

(ខ) ចំណាយពន្ធលើប្រាក់ចំណេញ

	សម្រាប់ដំណាច់ការិយបរិច្ឆេទ ៣ខែ ដែលបានបញ្ចប់			
	ថ្ងៃទី៣១ ខែមីនា ឆ្នាំ២០២៦		ថ្ងៃទី៣១ ខែមីនា ឆ្នាំ២០២៥	
	ដុល្លារអាមេរិក	ពាន់រៀល (កំណត់សម្គាល់ ៤)	ដុល្លារអាមេរិក	ពាន់រៀល (កំណត់សម្គាល់ ៤)
ពន្ធក្នុងការិយបរិច្ឆេទតាមអត្រាពន្ធផ្លូវការ	១.១៣៥.៧២៤	៤.៥៦៤.៤៧៤	៨៥៥.៦៣៦	៣.៤៣៧.០៩០
បម្រែបម្រួលការប៉ាន់ស្មានទាក់ទងនឹងការិយបរិច្ឆេទមុន	(២.៣៤៨)	(៩.៤៣៧)	-	-
ពន្ធលើប្រាក់ចំណេញសម្រាប់ការិយបរិច្ឆេទ	១.១៣៣.៣៧៦	៤.៥៥៥.០៣៧	៨៥៥.៦៣៦	៣.៤៣៧.០៩០
ពន្ធពន្យារ	១៣៣.៥៨៥	៥៣៦.៨៧៩	៨៨.២១៧	៣៥៤.៣៦៨
	១.២៦៦.៩៦១	៥.០៩១.៩១៦	៩៤៣.៨៥៣	៣.៧៩១.៤៥៨

កំណត់សម្គាល់របស់ក្រុមហ៊ុន

កំណត់សម្គាល់លើរបាយការណ៍ហិរញ្ញវត្ថុសង្ខេបចន្លោះពេល (ត)
សម្រាប់ដំណាច់ការិយបរិច្ឆេទ ៣ខែ ដែលបានបញ្ចប់ថ្ងៃទី៣១ ខែមីនា ឆ្នាំ២០២៦

២០. ពន្ធលើប្រាក់ចំណេញ

ការផ្ទៀងផ្ទាត់ពន្ធលើប្រាក់ចំណេញ ដែលត្រូវបានគណនាតាមអត្រាពន្ធផ្លូវការ ធៀបទៅនឹងចំណាយពន្ធលើប្រាក់ចំណេញ ដែលបានបង្ហាញនៅក្នុងរបាយការណ៍ចំណេញ ឬខាត និងលទ្ធផលលម្អិតផ្សេងៗ មានដូចខាងក្រោម៖

	សម្រាប់ដំណាច់ការិយបរិច្ឆេទ ៣ខែ ដែលបានបញ្ចប់					
	ថ្ងៃទី៣១ ខែមីនា ឆ្នាំ២០២៦			ថ្ងៃទី៣១ ខែមីនា ឆ្នាំ២០២៥		
	%	ដុល្លារអាមេរិក	ពាន់រៀល (កំណត់សម្គាល់ ៤)	%	ដុល្លារអាមេរិក	ពាន់រៀល (កំណត់សម្គាល់ ៤)
ប្រាក់ចំណេញមុនដកពន្ធ		៦.៣០០.៩០៨	២៥.៣២៣.៣៤៨		៤.៥៤៩.៧០៥	១៨.២៧៦.១៦៥
ពន្ធលើប្រាក់ចំណេញដោយប្រើ						
អត្រាពន្ធផ្លូវការ	២០,០០	១.២៦០.១៨២	៥.០៦៤.៦៧១	២០,០០	៩០៩.៩៤១	៣.៦៥៥.២៣៣
ចំណាយដែលមិនអាចកាត់កងបាន	០,៥៩	៣៧.២១៥	១៤៩.៥៦៧	១,៣១	៥៩.៥៧៩	២៣៩.៣២៩
បម្រែបម្រួលការប៉ាន់ស្មាន						
ទាក់ទិននឹងការិយបរិច្ឆេទមុន	(០,០៤)	(២.៣៤៨)	(៩.៤៣៧)	០,០០	-	-
ទទួលស្គាល់ការប៉ាន់ស្មានពាក់ព័ន្ធ នឹងការិយបរិច្ឆេទមុនមិនបាន						
ទទួលស្គាល់	០,៤៨	(៣០.៣៣១)	(១២១.៩០០)	០,០០	-	-
ឥទ្ធិពលនៃលម្អៀងបណ្តោះអាសន្ន	(០,០៤)	២.២៤៣	៩០១៥	(០,៥៦)	(២៥.៦៦៧)	(១០៣.១០៤)
		<u>២០,១១</u>	<u>១.២៦៦.៩៦១</u>		<u>៩៤៣.៨៥៣</u>	<u>៣.៧៩១.៤៥៨</u>

ក្នុងអំឡុងការិយបរិច្ឆេទ ក្រុមហ៊ុនបានបង់ប្រាក់ចំនួន ៣.៩៣៩.៦២៧ ដុល្លារអាមេរិក ទាក់ទិននឹងពន្ធលើប្រាក់ចំណេញ ព្រមទាំងប្រាក់រំដោះពន្ធលើប្រាក់ចំណេញ (ថ្ងៃទី៣១ ខែមីនា ឆ្នាំ២០២៥៖ ចំនួន ២.៥៤០.០៥២ ដុល្លារអាមេរិក)។

កំណត់សម្គាល់របស់ក្រុមហ៊ុន

កំណត់សម្គាល់លើរបាយការណ៍ហិរញ្ញវត្ថុសង្ខេបចន្លោះពេល (ត)
សម្រាប់ដំណាច់ការិយបរិច្ឆេទ ៣ខែ ដែលបានបញ្ចប់ថ្ងៃទី៣១ ខែមីនា ឆ្នាំ២០២៦

២០. ពន្ធលើប្រាក់ចំណេញ (ត)

(ត) ពន្ធពន្យារសុទ្ធជាបំណុល

ពន្ធពន្យារជាទ្រព្យសកម្ម(បំណុល) មានសមាសធាតុដូចខាងក្រោម៖

	ថ្ងៃទី៣១ ខែមីនា ឆ្នាំ២០២៦		ថ្ងៃទី៣១ ខែធ្នូ ឆ្នាំ២០២៥	
	ដុល្លារអាមេរិក	ពាន់រៀល (កំណត់សម្គាល់ ៤)	ដុល្លារអាមេរិក	ពាន់រៀល (កំណត់សម្គាល់ ៤)
ពន្ធពន្យារជាទ្រព្យសកម្ម៖				
បំណុលភតិសន្យា	២.៥៦៨.៥៩១	៩.៨៧៦.៨៣៣	២.៥៧៧.៦៧៦	១០.៣៤៤.២១៤
បំណុលកិច្ចសន្យា	២.៥៣៥.០០០	១០.១៤២.៥៣៥	២.៥៥០.០០០	១០.២៣៣.១៥០
ការខាតបង់ឱនភាពនៃតម្លៃលើ ទ្រព្យសកម្មហិរញ្ញវត្ថុ សំវិធានធនលើអត្ថប្រយោជន៍ សោធននិវត្តន៍	៧៦៧.៦០៥	៣.០៧១.១៨៨	៧១៧.៤០២	២.៨៧៨.៩៣៤
ប្រាក់ចំណូលពីការប្តូររូបិយប័ណ្ណ បរទេសមិនទាន់ទទួលស្គាល់	១.៦៨៥	៦.៧៤២	-	-
ប្រាក់តម្កល់រយៈពេលវែង	៣.២៦៦	១៣.០៦៧	៣.២៣៩	១២.៩៩៨
	<u>៥.៩១៦.២០៧</u>	<u>២៣.១៧០.៧៦៧</u>	<u>៥.៩៨៥.០០៦</u>	<u>២៤.០១៧.៨២៤</u>
ពន្ធពន្យារជាបំណុល៖				
ទ្រព្យគ្រឿងចក្រ និងបរិក្ខារ ទ្រព្យសកម្មអរូបី និង បរិក្ខារវិនិយោគ	(៤.៥៩៤.៥០១)	(១៨.៣៨២.៥៩៩)	(៤.៤៩២.៥៩៦)	(១៨.០២៨.៧៨៨)
សិទ្ធិប្រើប្រាស់ទ្រព្យសកម្ម	(២.១៣៤.២៥៧)	(៨.៥៣៩.១៦២)	(២.១៦៥.២៣៤)	(៨.៦៨៩.០៨៤)
ភតិសន្យាត្រូវទទួល	(៣១៦.៧៦៦)	(១.២៦៧.៣៨១)	(៣២២.៩១១)	(១.២៩៥.៨៤២)
	<u>(៧.០៤៥.៥២៤)</u>	<u>(២៨.១៨៩.១៤២)</u>	<u>(៦.៩៨០.៧៤១)</u>	<u>(២៨.០១៣.៧១៤)</u>
ពន្ធពន្យារសុទ្ធជាបំណុល	<u>(១.១២៩.៣១៧)</u>	<u>(៤.៥១៨.៤០៥)</u>	<u>(៩៩៥.៧៣៥)</u>	<u>(៣.៩៩៥.៨៨៩)</u>

កំណត់សម្គាល់លើរបាយការណ៍ហិរញ្ញវត្ថុសង្ខេបចន្លោះពេល (ត)

សម្រាប់ដំណាច់ការិយបរិច្ឆេទ ៣ខែ ដែលបានបញ្ចប់ថ្ងៃទី៣១ ខែមីនា ឆ្នាំ២០២៦

២០. ពន្ធលើប្រាក់ចំណេញ (ត)

(ឃ) យថាភាពលើពន្ធ

ក្រុមហ៊ុនវាយតម្លៃកាតព្វកិច្ចសារពើពន្ធរបស់ខ្លួន ដោយផ្អែកលើច្បាប់ និងបទប្បញ្ញត្តិសារពើពន្ធជាធរមាន នានា គិតត្រឹមកាលបរិច្ឆេទរបាយការណ៍។ ដោយសារតែលក្ខណៈវិវត្តន៍នៃបទប្បញ្ញត្តិសារពើពន្ធ ការកំណត់ពន្ធ ជាក់លាក់មួយចំនួន តម្រូវឲ្យប្រើប្រាស់នូវការវិនិច្ឆ័យ និងការបកស្រាយ។ អ្នកគ្រប់គ្រងបានអនុវត្តការវិនិច្ឆ័យ ក្នុងការកំណត់នូវស្ថានភាពសារពើពន្ធរបស់ក្រុមហ៊ុន និងបន្តតាមដានការវិវត្តន៍នានា លើបទប្បញ្ញត្តិដែល ពាក់ព័ន្ធ។ ទោះបីជាក្រុមហ៊ុនខិតខំអនុវត្តតាមលក្ខខណ្ឌតម្រូវនៃច្បាប់ និងបទប្បញ្ញត្តិសារពើពន្ធនាពេល បច្ចុប្បន្នក្តី ការបកស្រាយអំពីបទប្បញ្ញត្តិសារពើពន្ធមួយចំនួនអាចមានភាពផ្សេងៗពីគ្នា។ និយ័តកម្មនានា (ប្រសិនបើមាន) ដែលជាលទ្ធផលនៃការត្រួតពិនិត្យអនុលោមភាពតាមច្បាប់ និងបទប្បញ្ញត្តិទាក់ទងនឹងត្រូវដាក់បញ្ចូល ទៅក្នុងរបាយការណ៍ហិរញ្ញវត្ថុទៅតាមករណីជាក់ស្តែងនៅពេលដែលការត្រួតពិនិត្យត្រូវបានធ្វើឡើង និងបាន បញ្ចប់សព្វគ្រប់ដោយអាជ្ញាធរពន្ធដារ។

២១. ការសន្យាមូលធន

	ថ្ងៃទី៣១ ខែមីនា ឆ្នាំ២០២៦		ថ្ងៃទី៣១ ខែធ្នូ ឆ្នាំ២០២៥	
	ដុល្លារអាមេរិក	ពាន់រៀល (កំណត់សម្គាល់ ៤)	ដុល្លារអាមេរិក	ពាន់រៀល (កំណត់សម្គាល់ ៤)
មូលធន និងការសន្យាឥណទាន				
<i>ទាក់ទងនឹងការទិញទ្រព្យ</i>				
<i>គ្រឿងចក្រ និងបរិក្ខារ</i>				
បានចុះកិច្ចសន្យាប៉ុន្តែមិនទាន់				
បានបំពេញនៅឡើយ	៩.៥៥០.៨៣០	៣៨.២១២.៨៧១	១០.៨៣៣.៩៧៧	៤៣.៤៧៦.៧៥០
លិខិតឥណទាន (*)	-	-	១.២៤៨.៣០០	៥.០០៩.៤២៨
	<u>៩.៥៥០.៨៣០</u>	<u>៣៨.២១២.៨៧១</u>	<u>១២.០៨២.២៧៧</u>	<u>៤៨.៤៨៦.១៧៨</u>

(*) នេះទាក់ទងនឹងលិខិតឥណទានជាមួយធនាគារពាណិជ្ជក្រៅប្រទេសនៃកម្ពុជា ("FTB") សម្រាប់គោលបំណង ទិញ ទ្រព្យ គ្រឿងចក្រ និងបរិក្ខារ។

កំណត់សម្គាល់ស្របតាមតំបន់

កំណត់សម្គាល់លើរបាយការណ៍ហិរញ្ញវត្ថុសង្ខេបចន្លោះពេល (ត)
សម្រាប់ដំណាច់ការិយបរិច្ឆេទ ៣ខែ ដែលបានបញ្ចប់ថ្ងៃទី៣១ ខែមីនា ឆ្នាំ២០២៦

២២. ចំណូល

	សម្រាប់ដំណាច់ការិយបរិច្ឆេទ ៣ខែ ដែលបានបញ្ចប់			
	ថ្ងៃទី៣១ ខែមីនា ឆ្នាំ២០២៦		ថ្ងៃទី៣១ ខែមីនា ឆ្នាំ២០២៥	
	ដុល្លារអាមេរិក	ពាន់រៀល (កំណត់សម្គាល់ ៤)	ដុល្លារអាមេរិក	ពាន់រៀល (កំណត់សម្គាល់ ៤)
ចំណូលលើកដាក់ក្រោមដងយោង	៦.២៧៩.៦១៦	២៥.២៣៧.៧៧៧	៤.៦០៤.២៦៣	១៨.៤៩៥.៣២៤
ចំណូលពីការលើកដាក់លើទីលាន	៤.៧១១.៦៥៦	១៨.៩៣៦.១៤៥	៣.៤៣៨.៤៥២	១៣.៨១២.២៦២
ចំណូលពីកិច្ចការផែ	១.៩៦៩.០៤៨	៧.៩១៣.៦០៤	១.៦០៣.៧៩២	៦.៤៥២.៤៣២
ចំណូលពីច្រកទ្វារ	៤០៩.៩៩៤	១.៦៤៧.៧៦៦	៣០៣.៨៤៨	១.២២០.៥៥៧
ចំណូលពីការដឹកជញ្ជូន និងសេវាកម្មស្តុកទុក	២៣៨.៥៣៨	៩៥៨.៦៨៤	៣៥២.៤៧១	១.៣៧៥.៧០៦
ចំណូលពីថ្លៃឈ្នួលស្តុកទុំនិញ/កុងតឺន័រ	៣០៥.៩៥៨	១.២២៩.៦៤៥	៩៨.៨០២	៣៩៦.៨៨៨
ចំណូលពីថ្លៃឈ្នួលប្លង់ទម្ងន់កុងតឺន័រ	១៥.២៦១	៦១.៣៣៤	១២.៣៨៩	៤៩.៧៦៧
ចំណូលពីការរើ រៀបចំនិញ	៦.៧០០	២៦.៩២៨	៣.៤០០	១៣.៦៥៨
	<u>១៣.៩៣៦.៧៧១</u>	<u>៥៦.០១១.៨៨៣</u>	<u>១០.៤០៧.៤១៧</u>	<u>៤១.៨០៦.៥៩៤</u>

២៣. ចំណាយលើសេវាកម្ម

	សម្រាប់ដំណាច់ការិយបរិច្ឆេទ ៣ខែ ដែលបានបញ្ចប់			
	ថ្ងៃទី៣១ ខែមីនា ឆ្នាំ២០២៦		ថ្ងៃទី៣១ ខែមីនា ឆ្នាំ២០២៥	
	ដុល្លារអាមេរិក	ពាន់រៀល (កំណត់សម្គាល់ ៤)	ដុល្លារអាមេរិក	ពាន់រៀល (កំណត់សម្គាល់ ៤)
រំលស់	១.៤៨៣.៥៣២	៥.៩៦២.៣១៥	១.០៩៥.៦៨៥	៤.៤០១.៣៦៧
ចំណាយលើដងយោង	១.៣០២.១៥៥	៥.២៣៣.៣៦១	១.០២០.៤៧៨	៤.០៩៩.២៦០
ប្រាក់បៀវត្សរ៍ និងប្រាក់ឈ្នួល ប្រេងឥន្ធនៈ	៧៦៥.៦៥៣	៣.០៧៧.១៥៩	៧៣០.៨៦៦	២.៩៣៥.៨៨៩
ចំណាយលើការថែទាំ	៣៨៩.៥៧៦	១.៥៦៥.៧០៦	៣៩៦.៥៣៣	១.៥៩២.៨៧៣
ចំណាយលើសេវាកម្មស្តុកទុក	២៨១.៥៧៨	១.១៣១.៦៦២	៤០៦.៨៤៥	១.៦៣៤.២៩៦
ចំណាយលើសេវាកម្មស្តុកទុក	៩.១៥៥	៣៦.៧៥៤	២០៣.២៥៥	៨១៦.៤៧៥
ចំណាយផ្សេងៗ	១៧៨.៧៧០	៧១៨.៤៧៧	១១៤.៨២៨	៤៦១.២៦៤
	<u>៤.៤១០.៤០៩</u>	<u>១៧.៧២៥.៤៣៤</u>	<u>៣.៩៦៨.៤៩០</u>	<u>១៥.៩៤១.៤២៤</u>

កំណត់សម្គាល់ផ្សេងៗ

កំណត់សម្គាល់លើរបាយការណ៍ហិរញ្ញវត្ថុសង្ខេបចន្លោះពេល (ត)
សម្រាប់ដំណាច់ការិយបរិច្ឆេទ ៣ខែ ដែលបានបញ្ចប់ថ្ងៃទី៣១ ខែមីនា ឆ្នាំ២០២៦

២៤. ចំណូលផ្សេងៗ

	សម្រាប់ដំណាច់ការិយបរិច្ឆេទ ៣ខែ ដែលបានបញ្ចប់			
	ថ្ងៃទី៣១ ខែមីនា ឆ្នាំ២០២៦		ថ្ងៃទី៣១ ខែមីនា ឆ្នាំ២០២៥	
	ដុល្លារអាមេរិក	ពាន់រៀល (កំណត់សម្គាល់ ៤)	ដុល្លារអាមេរិក	ពាន់រៀល (កំណត់សម្គាល់ ៤)
ចំណូលពីការជួល	២៧៣.៣២៨	១.០៩៨.៥០៥	២៨៨.៥៤៧	១.១៥៩.០៩៣
ចំណូលផ្សេងៗ	២៣.៨៦០	៩៥.៨៩៣	៣៩.២៥២	១៥៧.៦៧៦
ការខាតបង់លើការវាស់វែងឡើងវិញ នៃភតិសន្យាទទួល	១៤.៣២៥	៥៧.៥៧៣	(៣៥.២០៨)	(១៤១.៤៣១)
	<u>៣១១.៨១៣</u>	<u>១.២៥៦.៨៧១</u>	<u>២៩២.៥៩១</u>	<u>១.១៧៥.៣៣៨</u>

២៥. ចំណាយទូទៅ និងរដ្ឋបាល

	សម្រាប់ដំណាច់ការិយបរិច្ឆេទ ៣ខែ ដែលបានបញ្ចប់			
	ថ្ងៃទី៣១ ខែមីនា ឆ្នាំ២០២៦		ថ្ងៃទី៣១ ខែមីនា ឆ្នាំ២០២៥	
	ដុល្លារអាមេរិក	ពាន់រៀល (កំណត់សម្គាល់ ៤)	ដុល្លារអាមេរិក	ពាន់រៀល (កំណត់សម្គាល់ ៤)
ប្រាក់បៀវត្សរ៍ និងប្រាក់ឈ្នួល រំលស់	១.៤៤៨.៣៤៧	៥.៨២០.៩០៧	១.៤៧៨.៨៩២	៥.៩៥០.៧០៩
ចំណាយលើការបរិច្ចាគ	២១៨.៦៤២	៨៧៨.៧២២	២៥២.០៨៥	១.០១២.៦២៥
ចំណាយទឹកភ្លើង	១៦៤.៩៧៤	៦៦៣.០៣០	១៧៣.២៦៧	៦៩៦.០១៤
សម្ភារៈការិយាល័យ	៣៨.៦០៩	១៥៥.១៧០	៨០.៣៩៣	៣២២.៩៣៩
កម្រៃរបស់ក្រុមប្រឹក្សាភិបាល	៦២.៦៨១	២៥១.៩១៥	៦២.៧៦៥	២៥២.១២៧
ចំណាយលើការកំសាន្ត	៣៧.០៧៥	១៤៩.០០៤	៦០.៧៩២	២៤៤.២០១
កម្រៃវិជ្ជាជីវៈ	១៥៩.២៧	៦៤.០១១	៣៤.១៣៤	១៣៧.១១៦
ចំណាយលើការទំនាក់ទំនង	៣១.៣៧៨	១២៦.១០៨	២៩.៣៣៧	១១៧.៨៤៧
ចំណាយលើការធ្វើដំណើរ	១៥.២៦៣	៦១.៣៤២	៩.៩៥៥	៣៩.៩៨៩
ចំណាយលើការជួសជុល និងថែទាំ				
ចំណាយពន្ធផ្សេងៗ និង				
ចំណាយផ្សេងៗ	២៣២.៣៥៣	៩៣៣.៨២៧	១២.១៧៨	៤៨.៩១៩
	<u>២.៤២៨.៣៧៦</u>	<u>៩.៧៥៩.៦៤៣</u>	<u>២.៣៩២.៤៧៦</u>	<u>៩.៦១០.៥៧៦</u>

កំណត់សម្គាល់លើរបាយការណ៍ហិរញ្ញវត្ថុសង្ខេបចន្លោះពេល (ត)

សម្រាប់ដំណាច់ការិយបរិច្ឆេទ ៣ខែ ដែលបានបញ្ចប់ថ្ងៃទី៣១ ខែមីនា ឆ្នាំ២០២៦

២៦. ចំណេញ/(ខាត)ពីសំវិធានធនលើការខាតបង់ឱនភាពនៃតម្លៃលើទ្រព្យសកម្មហិរញ្ញវត្ថុ

	សម្រាប់ដំណាច់ការិយបរិច្ឆេទ ៣ខែ ដែលបានបញ្ចប់			
	ថ្ងៃទី៣១ ខែមីនា ឆ្នាំ២០២៦		ថ្ងៃទី៣១ ខែមីនា ឆ្នាំ២០២៥	
	ដុល្លារអាមេរិក	ពាន់រៀល (កំណត់សម្គាល់ ៤)	ដុល្លារអាមេរិក	ពាន់រៀល (កំណត់សម្គាល់ ៤)
(ចំណេញ)ខាតនៃសំវិធានធនលើការខាតបង់ ឱនភាពនៃតម្លៃលើគណនីអតិថិជន និងគណនីត្រូវទទួលផ្សេងៗ (កំណត់សម្គាល់ ៩)	១៨០.៦៧២	៧២៦.១២១	(១១៨.៦៩៤)	(៤៧៦.៧៩៤)
សំវិធានធនលើការខាតបង់ ឱនភាពនៃតម្លៃលើភតិសន្យាត្រូវទទួល (កំណត់សម្គាល់ ៦(ខ)(៧))	៧០.៣៤៣	២៨២.៧០៩	១០២.៣៦៤	៤១១.១៩៦
	<u>២៥១.០១៥</u>	<u>១.០០៨.៨៣០</u>	<u>(១៦.៣៣០)</u>	<u>(៦៥.៥៩៨)</u>

២៧. ចំណូលហិរញ្ញប្បទានសុទ្ធ

	សម្រាប់ដំណាច់ការិយបរិច្ឆេទ ៣ខែ ដែលបានបញ្ចប់			
	ថ្ងៃទី៣១ ខែមីនា ឆ្នាំ២០២៦		ថ្ងៃទី៣១ ខែមីនា ឆ្នាំ២០២៥	
	ដុល្លារអាមេរិក	ពាន់រៀល (កំណត់សម្គាល់ ៤)	ដុល្លារអាមេរិក	ពាន់រៀល (កំណត់សម្គាល់ ៤)
ចំណូលហិរញ្ញប្បទាន				
ចំណូលការប្រាក់មកពី៖				
ការវិនិយោគផ្សេងៗ និងសមតុល្យនៅធនាគារ	២៩១.៥០៩	១.១៧១.៥៧៥	៣៦០.២២៣	១.៤៤៧.០១៦
ភតិសន្យាត្រូវទទួលផ្សេងៗ	១៥.៧០៦	៦៣.១២២	២០.៩១៨	៨៤.០២៨
	<u>៤០៧</u>	<u>៣.២១៩</u>	<u>៧៦៩</u>	<u>៣.០៨៨</u>
ចំណូលហិរញ្ញប្បទាន	<u>៣០៨.០១៦</u>	<u>១.២៣៧.៩១៦</u>	<u>៣៨១.៩១០</u>	<u>១.៥៣៤.១៣២</u>

កំណត់សម្គាល់តម្លៃស្របតាមពេញ

កំណត់សម្គាល់លើរបាយការណ៍ហិរញ្ញវត្ថុសង្ខេបចន្លោះពេល (ត)
សម្រាប់ដំណាច់ការិយបរិច្ឆេទ ៣ខែ ដែលបានបញ្ចប់ថ្ងៃទី៣១ ខែមីនា ឆ្នាំ២០២៦

២៧. ចំណូលហិរញ្ញប្បទានសុទ្ធ (ត)

	សម្រាប់ដំណាច់ការិយបរិច្ឆេទ ៣ខែ ដែលបានបញ្ចប់			
	ថ្ងៃទី៣១ ខែមីនា ឆ្នាំ២០២៦		ថ្ងៃទី៣១ ខែមីនា ឆ្នាំ២០២៥	
	ដុល្លារអាមេរិក	ពាន់រៀល (កំណត់សម្គាល់ ៤)	ដុល្លារអាមេរិក	ពាន់រៀល (កំណត់សម្គាល់ ៤)
ចំណាយហិរញ្ញប្បទាន				
ខាតលើអត្រាប្តូរប្រាក់សុទ្ធ	២៣.៧០៣	៩៥.២៦៣	១៩.៣៣២	៧៧.៦៥៧
ចំណាយការប្រាក់លើ៖				
បំណុលភតិសន្យា	១០៨.៩០៧	៤៣៧.៦៩៧	៧៦.៣០២	៣០៦.៥០៥
ប្រាក់កម្ចី	២១៥.១០០	៨៦៤.៤៨៧	១៤០.២៩៨	៥៦៣.៥៧៧
សំវិធានធនលើអត្ថប្រយោជន៍				
សោធននិវត្តន៍	៧.៦៨៧	៣០.៨៩៤	៧.៩៦០	៣១.៩៧៥
ផ្សេងៗ	-	-	១៥៥	៦២៣
	៣៣៦.៦៩៤	១.៣៣៣.០៧៨	២២៤.៧១៥	៩០២.៦៨០
ចំណាយហិរញ្ញប្បទាន	៣៥៥.៣៩៧	១.៤២៨.៣៤១	២៤៤.០៤៧	៩៨០.៣៣៧
ចំណូលហិរញ្ញប្បទានសុទ្ធ	(៤៧.៣៨១)	(១៩០.៤២៥)	១៣៧.៨៦៣	៥៥៣.៧៩៥

២៨. ប្រាក់ចំណេញក្នុងមួយភាគហ៊ុន

	សម្រាប់ដំណាច់ការិយបរិច្ឆេទ ៣ខែ ដែលបានបញ្ចប់			
	ថ្ងៃទី៣១ ខែមីនា ឆ្នាំ២០២៦		ថ្ងៃទី៣១ ខែមីនា ឆ្នាំ២០២៥	
	ដុល្លារអាមេរិក	ពាន់រៀល (កំណត់សម្គាល់ ៤)	ដុល្លារអាមេរិក	ពាន់រៀល (កំណត់សម្គាល់ ៤)
ប្រាក់ចំណេញសម្រាប់ភាគហ៊ុនិក	៥.០៣៣.៩៤៧	២០.២៣១.៤៣២	៣.៦០៥.៨៥២	១៤.៤៨៤.៧០៧
មធ្យមទម្ងន់នៃភាគហ៊ុនធម្មតា				
ដែលបានបោះផ្សាយ	២០.៦៨៤.៣៦៥	២០.៦៨៤.៣៦៥	២០.៦៨៤.៣៦៥	២០.៦៨៤.៣៦៥
ប្រាក់ចំណេញក្នុងមួយភាគហ៊ុនគោល	០,២៤	០,៩៨	០,១៧	០,៧០
ប្រាក់ចំណេញក្នុងមួយភាគហ៊ុន				
ដែលថយចុះ	០,២៤	០,៩៨	០,១៧	០,៧០

កំណត់សម្គាល់ស្នើសុំត្រួតពិនិត្យ

កំណត់សម្គាល់លើរបាយការណ៍ហិរញ្ញវត្ថុសង្ខេបចន្លោះពេល (ត)
សម្រាប់ដំណាច់ការិយបរិច្ឆេទ ៣ខែ ដែលបានបញ្ចប់ថ្ងៃទី៣១ ខែមីនា ឆ្នាំ២០២៦

២៩. ភាគលាភ

នៅថ្ងៃទី២៥ ខែមីនា ឆ្នាំ២០២៦ ក្រុមប្រឹក្សាភិបាលរបស់ ក.ស.ភ. បានអនុម័តនៅក្នុងការបែងចែកភាគលាភ សម្រាប់ការិយបរិច្ឆេទថ្ងៃទី៣១ ខែធ្នូ ឆ្នាំ២០២៥ ទៅកាន់ភាគហ៊ុនិកតាមប្រភេទភាគហ៊ុនដូចខាងក្រោម៖

- ភាគហ៊ុនិកប្រភេទ "ក" ទទួលបានភាគលាភសរុបចំនួន ១.៦៤១.៥១១.២០៦ រៀល
- ភាគហ៊ុនិកប្រភេទ "ខ" ទទួលបានភាគលាភសរុបចំនួន ៦.៥៦៦.០៤៤.៨២៦ រៀល

ការបែងចែកប្រាក់ភាគលាភ ត្រូវបានអនុម័តបន្ទាប់ពីការសម្រេចពីមហាសន្និបាតភាគហ៊ុនិកលើកទី១១ នាថ្ងៃ ទី១២ ខែឧសភា ឆ្នាំ២០២៦។ គិតត្រឹមការិយបរិច្ឆេទនៃរបាយការណ៍ហិរញ្ញវត្ថុចន្លោះពេលនេះ ភាគលាភនៅពុំ ទាន់បានទូទាត់នៅឡើយទេ។

៣០. ប្រតិបត្តិការ និងសមតុល្យជាមួយសម្ព័ន្ធព្រទ្រ

(ក) អត្តសញ្ញាណរបស់សម្ព័ន្ធព្រទ្រ

សម្រាប់គោលបំណងនៃរបាយការណ៍ហិរញ្ញវត្ថុចន្លោះពេលទាំងនេះ ភាគីទាំងឡាយត្រូវបានចាត់ទុកជា សម្ព័ន្ធព្រទ្ររបស់ក្រុមហ៊ុន ប្រសិនបើក្រុមហ៊ុនមានលទ្ធភាពដោយផ្ទាល់ ឬដោយប្រយោលដើម្បីគ្រប់គ្រងលើ ភាគីនោះ ឬមានឥទ្ធិពលជាសារវន្ត ក្នុងការសម្រេចចិត្តផ្នែកហិរញ្ញវត្ថុ និងប្រតិបត្តិការ ឬប្រាសមកវិញ ឬក៏ ក្រុមហ៊ុន និងភាគីទាំងនោះស្ថិតក្រោមការគ្រប់គ្រង ឬនៅក្រោមឥទ្ធិពលជាសារវន្តរួមគ្នា។ សម្ព័ន្ធព្រទ្រអាចជា រូបវន្តបុគ្គល ឬជានីតិបុគ្គលផ្សេងៗទៀត។

ក្រុមហ៊ុនមានទំនាក់ទំនងជាមួយសម្ព័ន្ធព្រទ្រ ជាមួយភាគហ៊ុនិក និងអ្នកគ្រប់គ្រងសំខាន់ៗ។

អ្នកគ្រប់គ្រងសំខាន់ៗ ត្រូវបានកំណត់ថាជាបុគ្គលដែលមានសិទ្ធិអំណាច និងការទទួលខុសត្រូវក្នុងការធ្វើ ផែនការ ការដឹកនាំ និងគ្រប់គ្រងសកម្មភាពរបស់ក្រុមហ៊ុនដោយផ្ទាល់ ឬដោយប្រយោល។

អ្នកគ្រប់គ្រងសំខាន់ៗ រួមមាន អភិបាលក្រុមហ៊ុន និងសមាជិកគណៈគ្រប់គ្រងជាន់ខ្ពស់របស់ក្រុមហ៊ុន មួយចំនួន។

អ្នកគ្រប់គ្រងសំខាន់ៗ មានទំនាក់ទំនងប្រតិបត្តិការក្រុមហ៊ុន ក្នុងលក្ខខណ្ឌអាជីវកម្មធម្មតា និងមានលក្ខខណ្ឌ ដូចគ្នា ដោយរាប់បញ្ចូលទាំងការជួលឃ្នាំង ការទិញទំនិញ និងសេវាកម្ម ធានារ៉ាប់រង ចំណាយលើការទាក់ទង និងចំណាយផ្សេងៗ សម្រាប់ប្រតិបត្តិការដែលអាចប្រៀបធៀបបាន ជាមួយបុគ្គលផ្សេងៗទៀត ដែលមានឋានៈ ប្រហាក់ប្រហែល ឬអាចអនុវត្តបានជាមួយនិយោជិតផ្សេងទៀត។ ប្រតិបត្តិការទាំងនេះមិនមានហានិភ័យច្រើន ជាងហានិភ័យធម្មតានៃការទូទាត់សង ឬបង្ហាញនូវលក្ខណៈមិនអំណោយផលផ្សេងទៀតឡើយ។

កំណត់សម្គាល់លើរបាយការណ៍ហិរញ្ញវត្ថុសង្ខេបចន្លោះពេល (ត)

កំណត់សម្គាល់លើរបាយការណ៍ហិរញ្ញវត្ថុសង្ខេបចន្លោះពេល (ត)
សម្រាប់ដំណាច់ការិយបរិច្ឆេទ ៣ខែ ដែលបានបញ្ចប់ថ្ងៃទី៣១ ខែមីនា ឆ្នាំ២០២៦

៣០. ប្រតិបត្តិការ និងសមតុល្យជាមួយសម្ព័ន្ធព្យាបាល (ត)

(ខ) ប្រតិបត្តិការសារវន្តជាមួយសម្ព័ន្ធព្យាបាល

	សម្រាប់ដំណាច់ការិយបរិច្ឆេទ ៣ខែ ដែលបានបញ្ចប់			
	ថ្ងៃទី៣១ ខែមីនា ឆ្នាំ២០២៦		ថ្ងៃទី៣១ ខែមីនា ឆ្នាំ២០២៥	
	ដុល្លារអាមេរិក	ពាន់រៀល (កំណត់សម្គាល់ ៥)	ដុល្លារអាមេរិក	ពាន់រៀល (កំណត់សម្គាល់ ៥)
សម្ព័ន្ធព្យាបាល៖				
<i>ក្រសួងសេដ្ឋកិច្ច និងហិរញ្ញវត្ថុ</i>				
ចំណាយការប្រាក់	២១៥.១០០	៨៦៤.៤៨៧	១៤០.២៩៨	៥៦៣.៥៧៧
<i>ក្រសួងសាធារណការ និងដឹកជញ្ជូន</i>				
ការបរិច្ចាគ និងសប្បុរសធម៌	៣.៧៤៩	១៥.០៦៧	២៦.៥៣១	១០៦.៥៧៥
ចំណាយលើដងយោង	៣៦៦.៩៤៦	១.៤៧៤.៧៥៦	២២៩.១៣៤	៩២០.៤៣១
ចំណាយលើការជួលដងយោង	៣.៧១០	១៤.៩១០	១០.៣៣៣	៤១.៥០៨
<i>ហ្វូណេស្តេស៊ីអ៊ិនឡែន រ៉ែធើរេយ អេនឡូជីស្ត្រីកង.ក</i>				
ការវិនិយោគ	-	-	២.៥០០.០០០	១០.០៤២.៥០០
<i>ហ្វូណេស្តេស៊ី ខាណែល អ៊ិនណូវេសង.ក</i>				
បុរេប្រទាន	៦.៣៤០.៤៦២	២៥.៤៨២.៣១៧	-	-

(គ) សមតុល្យជាសារវន្តជាមួយសម្ព័ន្ធព្យាបាល

	ថ្ងៃទី៣១ ខែមីនា ឆ្នាំ២០២៦		ថ្ងៃទី៣១ ខែធ្នូ ឆ្នាំ២០២៥	
	ដុល្លារអាមេរិក	ពាន់រៀល (កំណត់សម្គាល់ ៥)	ដុល្លារអាមេរិក	ពាន់រៀល (កំណត់សម្គាល់ ៥)
	សម្ព័ន្ធព្យាបាល៖			
<i>ក្រសួងសេដ្ឋកិច្ច និងហិរញ្ញវត្ថុ</i>				
ប្រាក់កម្ចីពីម្ចាស់ភាគហ៊ុនិក (កំណត់សម្គាល់ ១៦)	៤១០.៨១០.០៩២	១៦៤.៣៦៥.៤៤៩	២៩.៥៦៨.៤៥២	១១៨.២៥៦.៨៩៨

កំណត់សម្គាល់លើរបាយការណ៍ហិរញ្ញវត្ថុសង្ខេបចន្លោះពេល (ត)

សម្រាប់ដំណាច់ការិយបរិច្ឆេទ ៣ខែ ដែលបានបញ្ចប់ថ្ងៃទី៣១ ខែមីនា ឆ្នាំ២០២៦

៣០. ប្រតិបត្តិការ និងសមតុល្យជាមួយសម្ព័ន្ធព្យាបាល (ត)

(គ) សមតុល្យជាសារវន្តជាមួយសម្ព័ន្ធព្យាបាល (ត)

	ថ្ងៃទី៣១ ខែមីនា ឆ្នាំ២០២៦		ថ្ងៃទី៣១ ខែធ្នូ ឆ្នាំ២០២៥	
	ដុល្លារអាមេរិក	ពាន់រៀល (កំណត់សម្គាល់ ៤)	ដុល្លារអាមេរិក	ពាន់រៀល (កំណត់សម្គាល់ ៤)
<i>ក្រសួងសាធារណៈការ និងដឹកជញ្ជូន</i>				
គណនីត្រូវទូទាត់ទៅសម្ព័ន្ធព្យាបាល (កំណត់សម្គាល់ ១៥)	៥៦៨.១៤៨	២.២៧៣.១៦០	៥៤៩.១០១	២.២០៣.៥៤២
<i>ហ្វូណានតេដេអ៊ិនឡែន វីវេធីវេយ អេនឡូជីស្ទីកងភ</i>				
ការវិនិយោគ (កំណត់សម្គាល់ ៨)	២.៥០០.០០០	១០.០០២.៥០០	២.៥០០.០០០	១០.០៣២.៥០០
<i>ហ្វូណានតេដេអាលែណូល អ៊ិនណូវេស ឯ.ក</i>				
បុរេប្រទាន (កំណត់សម្គាល់ ៩)	២៣.០៧៥.១០៣	៩២.៣២៣.៤៨៧	១៦.៧៣៤.៦៤១	៦៧.១៥៦.១១៤

(ឃ) អត្ថប្រយោជន៍របស់អ្នកគ្រប់គ្រងសំខាន់ៗ

អត្ថប្រយោជន៍របស់អ្នកគ្រប់គ្រងសំខាន់ៗ នៅក្នុងអំឡុងការិយបរិច្ឆេទ មានដូចខាងក្រោម៖

	សម្រាប់ដំណាច់ការិយបរិច្ឆេទ ៣ខែ ដែលបានបញ្ចប់			
	ថ្ងៃទី៣១ ខែមីនា ឆ្នាំ២០២៦		ថ្ងៃទី៣១ ខែមីនា ឆ្នាំ២០២៥	
	ដុល្លារអាមេរិក	ពាន់រៀល (កំណត់សម្គាល់ ៤)	ដុល្លារអាមេរិក	ពាន់រៀល (កំណត់សម្គាល់ ៤)
អត្ថប្រយោជន៍និយោជិត	២១៩.១៨៤	៨៨០.៩០០	២២២.៣៨១	៨៩៣.៣០៤

កំណត់សម្គាល់ស្តីពីការវិនិយោគ

កំណត់សម្គាល់លើរបាយការណ៍ហិរញ្ញវត្ថុសង្ខេបចន្លោះពេល (ត)
សម្រាប់ដំណាច់ការិយបរិច្ឆេទ ៣ខែ ដែលបានបញ្ចប់ថ្ងៃទី៣១ ខែមីនា ឆ្នាំ២០២៦

៣១. គោលដៅ និងគោលនយោបាយនៃការគ្រប់គ្រងហានិភ័យហិរញ្ញវត្ថុ

គោលដៅនៃការគ្រប់គ្រងហានិភ័យហិរញ្ញវត្ថុរបស់ ក.ស.ភ. គឺដើម្បីបង្កើនប្រសិទ្ធភាពតម្លៃសម្រាប់ភាគហ៊ុនិក ព្រមទាំងដើម្បីកាត់បន្ថយសក្តានុពលនៃផលប៉ះពាល់មិនល្អ ដែលអាចកើតឡើងដោយសារការប្រែប្រួលនៃ ទីផ្សារហិរញ្ញវត្ថុ។

ក្រុមប្រឹក្សាភិបាល មានភារៈទទួលខុសត្រូវលើការកំណត់គោលដៅនេះ និងគោលនយោបាយមូលដ្ឋាននៃ ការគ្រប់គ្រងហានិភ័យហិរញ្ញវត្ថុរបស់ ក.ស.ភ.។ ហេតុដូច្នេះនេះ គណៈគ្រប់គ្រងបានបង្កើតគោលការណ៍លម្អិត ដែលមានដូចជា កម្រិតសិទ្ធិអំណាចត្រួតពិនិត្យ ការទទួលខុសត្រូវលើការកំណត់ និងវាស់វែងអត្តសញ្ញាណ ហានិភ័យ និងកំណត់កម្រិតប៉ះពាល់ដោយអនុលោមតាមគោលដៅ និងគោលនយោបាយមូលដ្ឋានដែលបាន អនុម័តដោយក្រុមប្រឹក្សាភិបាល។

ក. ហានិភ័យឥណទាន

ហានិភ័យឥណទាន គឺជាខាតបង់ផ្នែកហិរញ្ញវត្ថុរបស់ ក.ស.ភ. ដោយដៃគូពាណិជ្ជកម្មមិនបានបំពេញ កាតព្វកិច្ចដូចមានចែងនៅក្នុងកិច្ចសន្យា។ តាមគោលការណ៍របស់ ក.ស.ភ. គឺត្រូវត្រួតពិនិត្យជាប្រចាំទៅលើ ស្ថានភាពហិរញ្ញវត្ថុរបស់សមភាគី ដើម្បីធានាថា ក.ស.ភ. ប្រឈមនឹងហានិភ័យឥណទានតិចបំផុត។

ហានិភ័យឥណទានដែល ក.ស.ភ. ងាយនឹងរងផលប៉ះពាល់ គឺតាមរយៈគណនីត្រូវទទួលពីអតិថិជន។ អាយុ កាលឥណទានរបស់ ក.ស.ភ. មានរយៈពេល ១ខែ ទៅ ៣ខែ ហើយ ក.ស.ភ. ព្យាយាមធ្វើការគ្រប់គ្រងយ៉ាងយក ចិត្តទុកដាក់បំផុតទៅលើគណនីត្រូវទទួលដែលមិនទាន់ប្រមូលបាន ដើម្បីកាត់បន្ថយហានិភ័យឥណទានឲ្យ បានទាបបំផុត។ សមតុល្យដែលហួសកាលកំណត់ ត្រូវបានត្រួតពិនិត្យឡើងវិញយ៉ាងទៀងទាត់ដោយ គណៈគ្រប់គ្រង។

គណនីអតិថិជន និងគណនីត្រូវទទួលផ្សេងៗ

ក្រុមហ៊ុនប្រើប្រាស់វិធីសាស្ត្រវាស់វែង ECL សំរាប់គណនីត្រូវទទួលជាមួយនិងអត្រាខាតបង់ដោយគណនា តាមវិធីសាស្ត្រ "Roll rate"។

សូមមើលកំណត់សម្គាល់ ៩ សម្រាប់ប្រមូលនៃសវិធានធន លើការខាតបង់ឱនភាពនៃតម្លៃលើគណនីអតិថិជន និងគណនីត្រូវទទួលផ្សេងៗ។

កំណត់សម្គាល់ស្នូលស្តីពីការងារ

កំណត់សម្គាល់លើរបាយការណ៍ហិរញ្ញវត្ថុសង្ខេបចន្លោះពេល (ត)
សម្រាប់ដំណាច់ការិយបរិច្ឆេទ ៣ខែ ដែលបានបញ្ចប់ថ្ងៃទី៣១ ខែមីនា ឆ្នាំ២០២៦

៣១. គោលដៅ និងគោលនយោបាយនៃការគ្រប់គ្រងហានិភ័យហិរញ្ញវត្ថុ (ត)

ក. ហានិភ័យឥណទាន (ត)

ភតិសន្យាត្រូវទទួល

ក្រុមហ៊ុនរស់រវើក ECL សំរាប់ភតិសន្យាត្រូវទទួលដែលមិនមានភាពលម្អៀង និងជាចំនួនប្រូបាប៊ីលីតេមធ្យមនៃការបាត់បង់ឥណទាន ដែលត្រូវបានកំណត់ដោយការវាយតម្លៃលើលទ្ធផលជាច្រើនស្ថានភាពបច្ចុប្បន្នការព្យាករណ៍ស្ថានភាពសេដ្ឋកិច្ចនាពេលអនាគត តម្លៃនៃពេលវេលា និងព័ត៌មានសមហេតុផលនិងអាចទុកចិត្តបានអំពីព្រឹត្តិការណ៍កន្លងមក រួមបញ្ចូលទាំងការគណនាការប្រមូលសាច់ប្រាក់ និងកង្វះខាតសាច់ប្រាក់នៃភតិសន្យាត្រូវទទួល។

សូមមើលកំណត់សម្គាល់ ៦ សម្រាប់បម្រុងនៃសំវិធានធន លើការខាតបង់ឱនភាពនៃតម្លៃលើភតិសន្យាហិរញ្ញប្បទានត្រូវទទួល និងភតិសន្យាប្រតិបត្តិការត្រូវទទួល។

ខ. ហានិភ័យសាច់ប្រាក់ងាយស្រួល និងលំហូរទឹកប្រាក់

ហានិភ័យសាច់ប្រាក់ងាយស្រួល និងលំហូរទឹកប្រាក់ កើតឡើងពីការគ្រប់គ្រងរបស់ ក.ស.ភ. ទៅលើដើមទុនបង្វិល។ វាគឺជាហានិភ័យមួយដែល ក.ស.ភ. នឹងជួបប្រទះផលលំបាកក្នុងការបំពេញនូវកាតព្វកិច្ចហិរញ្ញវត្ថុនៅពេលដែលដល់កាលកំណត់ត្រូវសង។

ក.ស.ភ. គ្រប់គ្រងយ៉ាងយកចិត្តទុកដាក់បំផុតទៅលើកាលវេលានៃបំណុលចាស់ៗ លំហូរទឹកប្រាក់ពីប្រតិបត្តិការ និងភាពមានស្រាប់នៃមូលនិធិយ៉ាងសកម្ម ដើម្បីធានាបាននូវរាល់តម្រូវការប្រតិបត្តិការវិនិយោគនិងហិរញ្ញប្បទាន។ នៅក្នុងយុទ្ធសាស្ត្រនៃការគ្រប់គ្រងហានិភ័យសាច់ប្រាក់ងាយស្រួល ក.ស.ភ. ធ្វើការរក្សានូវកម្រិតសាច់ប្រាក់ និងសាច់ប្រាក់សមមូលគ្រប់គ្រាន់សម្រាប់គាំទ្រដល់សកម្មភាពប្រតិបត្តិការរបស់ ក.ស.ភ.។

គ. ហានិភ័យអត្រាការប្រាក់

ហានិភ័យអត្រាការប្រាក់ គឺជាហានិភ័យដែលតម្លៃទីផ្សារ ឬលំហូរទឹកប្រាក់នាពេលអនាគតនៃឧបករណ៍ហិរញ្ញវត្ថុ របស់ ក.ស.ភ. អាចនឹងប្រែប្រួលដោយសារតែបម្រែបម្រួលអត្រាការប្រាក់ទីផ្សារ។

ការប្រឈមរបស់ ក.ស.ភ. ទៅនឹងហានិភ័យអត្រាការប្រាក់គឺទាក់ទងនឹងប្រាក់បញ្ញើនៅធនាគារប្រតិបត្តិការភតិសន្យាប្រាក់កម្ចី។ ក.ស.ភ. គ្រប់គ្រងហានិភ័យអត្រាការប្រាក់របស់ខ្លួន ដោយត្រួតពិនិត្យយ៉ាងយកចិត្តទុកដាក់លើបំណុលទីផ្សារ។ ក.ស.ភ. ពុំបានប្រើប្រាស់នូវឧបករណ៍និស្សន្ទហិរញ្ញវត្ថុ ដើម្បីទប់ស្កាត់ហានិភ័យរបស់ប្រាក់បំណុលដែលត្រូវសងនោះទេ។

កំណត់សម្គាល់ផ្លូវចិត្ត

កំណត់សម្គាល់លើរបាយការណ៍ហិរញ្ញវត្ថុសង្ខេបចន្លោះពេល (ត)
សម្រាប់ដំណាច់ការិយបរិច្ឆេទ ៣ខែ ដែលបានបញ្ចប់ថ្ងៃទី៣១ ខែមីនា ឆ្នាំ២០២៦

៣២. បម្រែបម្រួលតាមរដូវកាលនៃប្រតិបត្តិការអាជីវកម្ម

តម្រូវការសេវាពីសេវាកម្មរបស់ ក.ស.ភ. គឺផ្អែកលើបម្រែបម្រួលតាមរដូវកាល ដែលជាលទ្ធផលពីតម្រូវការខ្ពស់ ជាចម្បងលើផលិតផលកាត់ដេរស្រូវអង្ករវត្តធាតុដើមវាយនភណ្ឌ និងសម្ភារៈសំណង់។ តាមប្រវត្តិនៃប្រតិបត្តិការ អាជីវកម្ម តម្រូវការខ្ពស់បំផុតនៃសេវាកម្មរបស់ក្រុមហ៊ុន គឺស្ថិតនៅក្នុងត្រីមាសទី ៣ នៃការិយបរិច្ឆេទដែល បណ្តាលមកពី កម្រិតខ្ពស់នៃការនាំចេញទៅសហរដ្ឋអាមេរិក និងការនាំចូលពីប្រទេសចិន និងវៀតណាម។

៣៣. ការវាយតម្លៃដោយផ្ទៃក្នុង

ប្រតិបត្តិការតាមផ្នែក ត្រូវបានវាយតម្លៃតាមរបៀបដូចគ្នាទៅនឹងរបាយការណ៍ផ្ទៃក្នុងដែលដាក់ជូនដល់ អ្នកមានភារៈក្នុងការសម្រេចចិត្តរបស់ ក.ស.ភ.។ សម្រាប់អ្នកដែលទទួលខុសត្រូវសំរាប់បែងចែកធនធាន និង វាយតម្លៃការអនុវត្តនៃប្រតិបត្តិការតាមផ្នែក ត្រូវបានកំណត់ជាគណៈគ្រប់គ្រងស្នូល។ ក.ស.ភ. ធ្វើប្រតិបត្តិការ ពាណិជ្ជកម្មតែមួយ គឺប្រតិបត្តិការធុរកិច្ចទាក់ទិននឹងអាជីវកម្មកំពង់ផែ។

៣៤. បំណុលយថាហេតុ

ក្រុមហ៊ុនកំពុងមានវិវាទជាមួយ Saab Technologies Bv ("SAAB") ទាក់ទិននឹងវិក្កយបត្រដែលមានទឹកប្រាក់ សរុបចំនួន ១.០៨៤.៤៩៨ ដុល្លារអាមេរិក ទាក់ទិននឹងការផ្តល់សេវាកម្ម ក្រោមកិច្ចសន្យាគាំទ្រ និងថែទាំ (កិច្ចសន្យាលេខ CP២០១២០២២៤) លើប្រព័ន្ធគ្រប់គ្រងប្រតិបត្តិការចំណាត់ (TOS) ចុះថ្ងៃទី២៤ ខែកុម្ភៈ ឆ្នាំ២០១២ និងវិក្កយបត្របន្តបន្ទាប់ដែលទាក់ទិននឹងការគិតថ្លៃប្រចាំឆ្នាំនៃបរិមាណកុងតឺន័រឆ្នក់ និងថ្លៃ ថែទាំ និងការគាំទ្រ ចាប់ផ្តើមចាប់ពីខែមករា ឆ្នាំ២០២៣។ ក្រុមហ៊ុនបានរកឃើញថា មានកាតព្វកិច្ចអនុវត្ត មួយចំនួនដូចបានចែងនៅក្នុងកិច្ចសន្យាដែលនៅមិនទាន់បានបំពេញគ្រប់លក្ខខណ្ឌនៅឡើយ។ ភាពមិន គ្រប់លក្ខខណ្ឌទាំងអស់នោះ រួមមានភាពមិនដំណើរការនៃប្រព័ន្ធគ្រប់គ្រងទំនិញ ក្នុងការកត់ត្រាសេវា រើ និងរៀបចំទំនិញ ការកត់ត្រាសេវាកម្មកុងតឺន័រត្រជាក់ ការកត់ត្រាសេវាកម្មផ្លឹងទម្ងន់ និងភាពមិនប្រក្រតី ផ្សេងៗទៀតលើប្រព័ន្ធ។ លើសពីនេះ មុខងារនៃប្រព័ន្ធផលិតវិក្កយបត្រលើសេវាកម្មដូចជា ថ្លៃឈ្នួលស្តុក ទំនិញ/កុងតឺន័រ និងថ្លៃឈ្នួលរើ និងរៀបចំទំនិញ គឺនៅមានកម្រិតនៅឡើយ។ ជាងនេះទៅទៀត ប្រព័ន្ធ Electronic Data Interchange ("EDI") សម្រាប់ទំនាក់ទំនងរវាងកប៉ាល់ដឹកជញ្ជូន ជាមួយអតិថិជន និងមុខងារការ ត្រួតពិនិត្យមើលទីណាសផ្ទុកកុងតឺន័រ គឺនៅមិនទាន់បានបំពេញចប់សព្វគ្រប់ទៅតាមប្លង់មេនៅឡើយទេ។

កំណត់សម្គាល់ផែនការយុទ្ធសាស្ត្រ

កំណត់សម្គាល់លើរបាយការណ៍ហិរញ្ញវត្ថុសង្ខេបចន្លោះពេល (ត)
សម្រាប់ដំណាច់ការិយបរិច្ឆេទ ៣ខែ ដែលបានបញ្ចប់ថ្ងៃទី៣១ ខែមីនា ឆ្នាំ២០២៦

៣៤. មំណុលយថាហេតុ

នៅថ្ងៃទី១៤ ខែកក្កដា ឆ្នាំ២០២៣ ក្រុមហ៊ុនបានចាត់តាំងទីប្រឹក្សាផ្នែកច្បាប់ ដើម្បីធ្វើការវាយតម្លៃលើការ
ទាមទារសំណងពី SAAB។ បន្ទាប់មកទៀត ក្រុមហ៊ុនបានបដិសេធលើវិក្កយបត្រនានាពី SAAB ដោយយោង
តាមហេតុផលដូចបានរៀបរាប់ពីខាងលើ។ នៅថ្ងៃទី១២ ខែកញ្ញា ឆ្នាំ២០២៣ ក្រុមហ៊ុនទទួលបានដំណឹងតាម
រយៈ ដីកាកោះហៅ ថាអ្នកទីប្រឹក្សាច្បាប់របស់ SAAB បានដាក់ពាក្យបណ្តឹងនៅតុលាការប្រទេសប៊ែលហ្សិក។
ការបំភ្លឺបឋម ត្រូវបានធ្វើឡើងនៅថ្ងៃទី១២ ខែធ្នូ ឆ្នាំ២០២៣ នៅតុលាការសហគ្រាសទីក្រុង Antwerp ប្រទេស
ប៊ែលហ្សិក។ ដោយផ្អែកតាមដីកាកោះហៅ SAAB ទាមទារសំណងពីក្រុមហ៊ុនជាទឹកប្រាក់ចំនួន ១.២៨១.៦១៣
ដុល្លារអាមេរិក ដោយមិនរាប់បញ្ចូលនូវថ្លៃដីកាកោះហៅ និងកម្រៃតុលាការ។ នៅថ្ងៃទី១៩ ខែធ្នូ ឆ្នាំ២០២៣
ក្រុមហ៊ុន បានទទួលលិខិតមួយទៀតពីតុលាការប្រទេសប៊ែលហ្សិក ដែលតម្រូវឱ្យក្រុមហ៊ុនចូលខ្លួនមកបំភ្លឺ
នៅថ្ងៃទី២៥ ខែមិថុនា ឆ្នាំ២០២៤។ នៅថ្ងៃទី៦ ខែឧសភា ឆ្នាំ២០២៤ តុលាការប្រទេសប៊ែលហ្សិកបានចេញ
សាលក្រមកំបាំងមុខ ដែលមិនមានវត្តមានពីក្រុមហ៊ុន ឬទីប្រឹក្សាផ្នែកច្បាប់ ដោយបង្គាប់ឱ្យក្រុមហ៊ុនទូទាត់
សំណងជាទឹកប្រាក់ចំនួន ១.២៨១.៦១៣ ដុល្លារអាមេរិក រួមទាំងការប្រាក់ក្នុងអត្រា ១២% ក្នុងមួយឆ្នាំ គិតចាប់ពី
ថ្ងៃទី២ ខែកញ្ញា ឆ្នាំ២០២៣ រហូតដល់ថ្ងៃទូទាត់។

នាកាលបរិច្ឆេទនៃរបាយការណ៍នេះ ក្រុមហ៊ុនបានច្រានចោលនូវការចោទប្រកាន់មិនពិតនានា ពាក់ព័ន្ធនឹង
បណ្តឹងខាងលើមកលើក្រុមហ៊ុន ដែលផ្តួចផ្តើមឡើងដោយ SAAB។ អ្នកគ្រប់គ្រងជឿជាក់ថា ទឹកប្រាក់ដែល
បានចេញវិក្កយបត្រមិនសមមូល និងមិនស្តែងចេញពីកម្រិតជាក់ស្តែងដែលអ្នកផ្គត់ផ្គង់បានបំពេញភារកិច្ច
គិតត្រឹមកាលបរិច្ឆេទនៃរបាយការណ៍នេះឡើយ។

៣៥. ឧបករណ៍ហិរញ្ញវត្ថុ – តម្លៃសមស្រប

ក្រុមហ៊ុនពុំបានធ្វើលាតត្រដាងអំពី ព័ត៌មានតម្លៃសមស្របសម្រាប់ទ្រព្យសកម្មហិរញ្ញវត្ថុ និងបំណុលហិរញ្ញវត្ថុ
ព្រោះតម្លៃយោងមានតម្លៃប្រហាក់ប្រហែលយ៉ាងសមហេតុផលទៅនឹងតម្លៃសមស្រប។

ទីតាំងចំណតផែរបស់ ក.ស.ភ.



ស្ដេនទីនេះ

ដើម្បីមើលផែនទី GOOGLE ្រៃ
ទីតាំងចំណតផែទាំងអស់



- ចំណតផែរណបហុំបំណង UM២
ភូមិដូនម៉ៅលើ ឃុំទន្លេបិទ ស្រុកត្បូងឃ្មុំ ខេត្តត្បូងឃ្មុំ ប្រទេសកម្ពុជា។
- ចំណតផែរណបហុំបំណង UM១
ផ្លូវជាតិលេខ ៦A ភូមិកណ្តាល ឃុំព្រែកអញ្ចាញ ស្រុកមុខកំពូល ខេត្តកណ្តាល ប្រទេសកម្ពុជា។
- ចំណតផែកុងតឺន័រ LM១៧
ភូមិកណ្តាលលើ ឃុំបន្ទាយដែក ស្រុកសៀមស្វាយ ខេត្តកណ្តាល ប្រទេសកម្ពុជា។
- ចំណតផែរណបហុំបំណង LM២៦
ភូមិកោះរតា ឃុំកោះរតា ស្រុកពាមជរ ខេត្តព្រៃវែង ប្រទេសកម្ពុជា។
- ចំណតផែអ្នកដំណើរ និងទេសចរ TS១
តីរីវិចិត្រៈស៊ីសុវត្ថិ សង្កាត់រតន្ត្រី ខណ្ឌដូនពេញ រាជធានីភ្នំពេញ ប្រទេសកម្ពុជា។
- ចំណតផែរណបហុំបំណង TSM
#៦៤៩ តីរីវិចិត្រៈស៊ីសុវត្ថិ សង្កាត់ស្រះចក ខណ្ឌដូនពេញ រាជធានីភ្នំពេញ ប្រទេសកម្ពុជា។
- ចំណតផែរណបហុំបំណង TS១១
ផ្លូវជាតិលេខ៥ ភូមិស្ពានខ្ពស់ សង្កាត់គីឡូម៉ែត្រលេខ៦ ខណ្ឌបូស្សីកែវ រាជធានីភ្នំពេញ ប្រទេសកម្ពុជា។

PHNOM PENH AUTONOMOUS PORT

☎ +855 10 444 898 / +855 10 444 044

✉ ppapmpwt@online.com.kh
sale-marketing@ppap.com.kh

🌐 www.ppap.com.kh



PPAP'S WEBSITE



PPAP'S FACEBOOK PAGE